



INSTITUTO NACIONAL DE
ESTADÍSTICA E INFORMÁTICA

***Características
Sociodemográficas de
los Nacimientos de
Lima Metropolitana
1998***

**Dirección Técnica de Demografía y
Estudios Sociales**

Lima, Julio del 2000

CREDITOS

Dirección y Supervisión

Lic. Gloria Loza Martínez
Ing. Econ. Héctor Benavides Rullier

Investigador Responsable

Lic. Dilcia Durand Carrión

Analista Programador

Martha Rodríguez Calle

Soporte Estadístico e Informático

Hannes Rodríguez Ramírez
Elisa Huallpa Arancibia
Lidia Flores Ayquipa

Procesamiento de Datos

Bertha Orjeda Tupac Yupanqui (Supervisión Feb - Mar 2000)
Clara Ampuero Rojas
Elisa Huallpa Arancibia
Karint Muñante Angulo
Melchor Rayme Fernández

Apoyo Informático

Mary Silva Bulnes
Jovana Baca Mendoza
Mónica Lizama Egoavil

Preparado:	Por la Dirección Técnica de Demografía y Estudios Sociales. Impreso en los talleres de la Oficina de Impresiones de la Oficina Técnica de Difusión Estadística y Tecnología Informática del Instituto Nacional de Estadística e Informática.
Diagramación:	Centro de Edición del INEI
Edición:	150 Ejemplares
Domicilio:	Av. Gral. Garzón N° 654 Jesús María - Lima 11
Orden:	N° 660-OI-OTDETI-INEI
Depósito Legal:	N° 1501132000-2098

Presentación

El Instituto Nacional de Estadística e Informática (INEI), pone a disposición de las autoridades, investigadores y usuarios en general, el documento "Características Sociodemográficas de los Nacimientos de Lima Metropolitana", que contiene información estadística de los nacimientos ocurridos en el año 1998 e inscritos en las Oficinas de Registro Civil y reportados al Instituto Nacional de Estadística e Informática (INEI).

Los datos sobre nacimientos constituyen una valiosa fuente de información para el conocimiento de la dinámica poblacional, planificación y evaluación de diversos programas relativos a la atención primaria de la salud, atención materno infantil, entre otros.

El presente documento tiene como propósito, presentar algunos aspectos de los nacimientos registrados e informados, tales como sexo, fecha, lugar de nacimiento, peso al nacer, sitio de ocurrencia, persona que atendió el parto, edad de la madre, estado conyugal, entre otras variables.

El Instituto Nacional de Estadística e Informática, expresa su especial reconocimiento al Fondo de las Naciones Unidas para la Infancia (UNICEF), por su contribución a la publicación de este documento, y esperamos que la información constituya un aporte al análisis demográfico y estudios relacionados con la niñez.

Esta Jefatura agradece al personal de las 43 Oficinas de Registro Civil de la Provincia de Lima y 6 de la Provincia Constitucional del Callao, por su apoyo en brindarnos la información que hicieron posible la elaboración y publicación del documento.

Lima, Julio del 2000

Econ. Félix Murillo Alfaro
Jefe
Instituto Nacional de Estadística
e Informática

Índice

	Página
PRESENTACION	3
RESUMEN EJECUTIVO	9
I. ASPECTOS SOCIO DEMOGRAFICOS DE LIMA METROPOLITANA	15
1.1 Población 1998 - 2000	15
1.2 Composición de la población por sexo y edad	15
1.3 Población a nivel distrital 1998	16
1.4 Densidad poblacional	17
1.5 Fecundidad	18
1.6 Mortalidad	18
1.7 Pobreza en Lima Metropolitana	19
II. CARACTERISTICAS DE LOS NACIMIENTOS	20
2.1 Número de nacimientos informados al INEI	20
2.2 Nacimientos por lugar de inscripción	20
2.3 Nacidos vivos por sexo	21
2.4 Nacidos vivos según lugar de residencia habitual de la madre	22
2.5 Sitio de ocurrencia del parto	23
2.6 Asistencia durante el parto	24
2.7 Número de orden del nacimiento	26
2.8 Condición del parto	27
2.9 Tipo de parto	28
2.10 Peso al nacer	29
2.11 Edad de la madre	31
2.12 Nivel educativo de la madre	31
2.13 Estado conyugal de la madre	33
2.14 Ocupación de la madre	34
2.15 Total de embarazos	35
2.16 Condición de inscripción del nacimiento de los padres del nacido vivo	37
III. MARCO DEL SISTEMA DE ESTADISTICAS VITALES	38
3.1 Organización administrativa del sistema	38
3.2 Dispositivos legales	38
3.3 Definición de estadísticas vitales	39
3.4 Utilidad de las estadísticas vitales	39
IV. ESTRATEGIAS PARA EL MEJORAMIENTO DE LAS ESTADISTICAS VITALES	40

V. ASPECTOS METODOLOGICOS	41
5.1 Recopilación de estadísticas de nacimientos	41
5.2 Cobertura	41
5.3 Flujo de información	42
5.4 Procesamiento de datos	42
5.5 Presentación	42
5.6 Definiciones básicas.....	43
VI. ANEXO ESTADISTICO	47
Cuadro 1: Lima Metropolitana. Población estimada al 30 de junio, por Año Calendario y sexo, según distritos 1998 -2000	47
Cuadro 2: Lima Metropolitana. Nacimientos registrados e informados al INEI, según lugar de inscripción. 1998	48
Cuadro 3: Lima Metropolitana: Nacidos vivos registrados e informados, por sexo del nacido vivo, según lugar de residencia habitual de la madre 1998	49
Cuadro 4: Lima Metropolitana: Nacidos vivos registrados e informados, por estado conyugal de la madre, según lugar de residencia habitual y grupos de edad de la madre.1998	50
Cuadro 5: Lima metropolitana: Nacidos vivos registrados e informados, por persona que atendió el parto, según lugar de residencia habitual de la madre y sitio de ocurrencia.1998	52
Cuadro 6: Lima Metropolitana: Nacidos vivos registrados e informados, por orden del nacimiento, según lugar de residencia habitual, grupos de edad de la madre y sexo del nacido vivo.1998	53
Cuadro 7: Lima Metropolitana: Nacidos vivos registrados e informados, por estado conyugal de la madre, según lugar de residencia habitual, sitio de ocurrencia y persona que atendió el parto.1998	55

Cuadro 8:

Lima Metropolitana: Nacidos vivos registrados e informados , por nivel de instrucción de la madre, según lugar de residencia habitual de la madre, sitio de ocurrencia y persona que atendió el parto. 1998 57

Cuadro 9:

Lima Metropolitana: Nacidos vivos registrados e informados, por grupo ocupacional de la madre, según lugar de residencia habitual de la madre, sitio de ocurrencia y persona que atendió el parto.1998 60

Cuadro 10:

Lima Metropolitana: Nacidos vivos registrados e informados, por grupos de edad de la madre, según lugar de residencia habitual de la madre, persona que atendió y condición del parto. 1998 62

Cuadro 11:

Lima Metropolitana: Nacidos vivos registrados e informados , por grupos de edad de la madre, según lugar de residencia habitual y nivel de instrucción de la madre. 1998 64

Cuadro 12:

Lima Metropolitana: Nacidos vivos registrados e informados, por grupo ocupacional de la madre, según lugar de residencia habitual y grupos de edad de la madre y sexo del nacido vivo.1998 66

Cuadro 13:

Lima Metropolitana: Nacidos vivos registrados e informados, por grupo ocupacional de la madre, según lugar de residencia habitual y nivel de instrucción de la madre 1998 68

Cuadro 14:

Lima Metropolitana: Nacidos vivos registrados e informados, por grupos de edad de la madre, según lugar de residencia habitual de la madre y mes de nacimiento del nacido vivo.1998 70

Cuadro 15:

Lima Metropolitana: Nacidos vivos registrados e informados, por peso al nacer, según lugar de residencia habitual, grupos de edad y estado conyugal de la madre.1998 72

Cuadro 16:

Lima metropolitana: Nacidos vivos registrados e informados , por peso al nacer, según lugar de residencia habitual de la madre, sitio de ocurrencia y persona que atendió el parto. 1998 75

Cuadro 17:

Lima Metropolitana: Nacidos vivos registrados e informados, al INEI, por peso al nacer, según lugar de residencia habitual de la madre, grupos de edad y sexo del nacido vivo. 1998 78

Cuadro 18:

Lima Metropolitana: Nacidos vivos registrados e informados, por peso al nacer, según lugar de residencia habitual de la madre, orden de nacimiento y sexo del nacido vivo. 1998 80

Cuadro 19:

Lima Metropolitana: Total de embarazos por resultado final de este, según lugar de residencia habitual y grupos de edad de la madre. 1998 82

Cuadro 20:

Lima Metropolitana: Nacidos vivos registrados e informados, por tipo de nacimiento, según lugar de residencia habitual de la madre, sitio de ocurrencia y persona que atendió el parto. 1998 84

Cuadro 21:

Lima Metropolitana: Nacidos vivos registrados e informados, por grupos de edad de la madre, según lugar de residencia habitual de la madre, tipo de nacimiento y condición del parto. 1998 87

Cuadro 22:

Lima Metropolitana: Nacidos vivos, por Condición de Inscripción del nacimiento de los padres, según lugar de residencia habitual de la madre. 1998 89

Cuadro 23:

Lima Metropolitana: Nacimientos registrados e informados al INEI, por tipo de inscripción 1980 - 1998 90

INDICADORES DEMOGRAFICOS Y DE SALUD 91

FORMULARIO ESTADISTICO DE NACIMIENTO 92

REFERENCIAS BIBLIOGRAFICAS 94

DIRECTORIO DE JEFES DE REGISTRO CIVIL 95

Resumen Ejecutivo

RESUMEN EJECUTIVO

La presente publicación muestra información sobre las Características Sociodemográficas de los Nacimientos de Lima Metropolitana, ocurridos en el año 1998 e informados al Instituto Nacional de Estadística e Informática, por las 49 Oficinas de Registro Civil de Lima Metropolitana.

SISTEMA DE REGISTRO CIVIL Y ESTADÍSTICAS VITALES

1. El Registro Civil y las Estadísticas Vitales se conciben como un sistema, cuyas funciones se inician en la inscripción de los hechos vitales con el objeto de acreditar el estado civil de las personas y sus relaciones de parentesco y tiene como producto las estadísticas vitales, de gran importancia para el conocimiento de la dinámica poblacional y elemento valioso para la formulación de los planes y programas de desarrollo a nivel local, regional y nacional.
2. Las estadísticas vitales, cuyos datos recoge el Registro Civil, tiene su más amplio campo de aplicación en el sector de salud pública porque proporcionan la información a medida que los hechos ocurren.

COBERTURA

3. Se estima que para el año 1998, ocurrirán en Lima Metropolitana 134 mil 015 nacimientos, sin

embargo, el total de informes estadísticos recepcionados en el INEI al 30 de mayo del año 2000 asciende a 106 mil 521. Es preciso mencionar que la diferencia u omisión se debe fundamentalmente a dos factores: primero, a que los nacimientos no son inscritos oportunamente por cuanto existe la facultad para inscribirlos fuera del plazo establecido, es decir, vía extraordinaria. Así, existe nacimientos que han ocurrido en el año 1998 pero aún no están inscritos. Segundo, las Oficinas de Registro Civil no remiten oportunamente los informes estadísticos diligenciados y desconocen ciertas normas y procedimientos, como el envío de los informes estadísticos diligenciados en las inscripciones extraordinarias.

4. Según lugar de residencia habitual de la madre, el 89,3% de nacidos vivos corresponde a la provincia de Lima y el 9,8% a la provincia Constitucional del Callao, destacando los distritos de San Juan de Lurigancho 10,266, Lima 7,730, Callao 6,974, San Martín de Porres 6,777, Ate 5,559, Comas 5,224 y Ventanilla con 1989 nacidos vivos.

DATOS DEL NACIDO VIVO

5. Del total de nacidos vivos en Lima Metropolitana, el 51,5% son hombres y el 48,5% mujeres. El índice de masculinidad (IM) es de

106,2, es decir, existe 106 hombres por cada 100 mujeres nacidas vivas.

6. La información de nacimientos por peso al nacer, es de gran utilidad para evaluar las necesidades de servicio médico en el adecuado cuidado de los niños que pesan menos del promedio normal. Las estadísticas reflejan que en Lima Metropolitana, alrededor de cinco de cada 100 nacidos vivos presentan bajo peso al nacer, es decir, tuvieron peso por debajo de 2500 gramos.
7. El bajo peso al nacer muestra diferencias según la edad de la madre, observándose el alto riesgo en nacidos vivos de madres adolescentes y con edades superiores a los 35 años, y los menores riesgos en nacidos vivos de madres con edades de 20 a 34 años. En Lima Metropolitana, cinco de cada 100 nacidos vivos de madres adolescentes (menos de 20 años), tuvieron bajo peso al nacer, asimismo, 6 de cada 100 nacidos vivos de madres con edades de 40 a 44 años tuvieron bajo peso al nacer.
8. En Lima Metropolitana, el 59,1% de los nacidos vivos tienen un peso que oscila de 2500 a 3499 y el 31,6% entre 3500 y 4499 gramos.
9. El 92,7% de nacidos vivos en Lima Metropolitana, tuvieron lugar en un establecimiento de salud: 84,7% en Hospital o Clínica, 7,0% en Centro de Salud y 1,0% en Puesto de Salud. El número de nacidos vivos que ocurrieron en domicilio asciende a 5 mil 817, lo que representa el 5,5%, con respecto al total de nacidos vivos.
10. La atención profesional en el parto nos permite medir el desarrollo de la salud pública y la participación médica. En Lima Metropolitana, el 95,6% de nacidos vivos tuvieron asistencia de médico u obstetriz. Así, se observa que 48 de cada 100 nacimientos fueron atendidos por médicos durante el parto.
11. Los resultados reflejan que del total de nacimientos ocurridos en Hospital, el 54,4% de ellos, tuvieron asistencia de médico y cerca del 45 por ciento de una obstetriz. Con respecto a los nacidos vivos que ocurrieron en un Centro de Salud, el 87,0% fueron atendidos por obstetriz.
12. Aproximadamente el 48 por ciento de los nacidos vivos ocurridos en domicilio, fueron atendidos durante el parto por partera empírica u otra persona, y el 27,0%, por obstetriz.
13. En Lima metropolitana, 104 mil 817 nacidos vivos concluyeron en parto único (98,4%) y 1,685 en parto múltiple. De otro lado, 26 de cada 100 nacidos vivos concluyeron en parto patológico, la ocurrencia de este tipo de parto se da en mayor proporción en madres menores de 15 años y con edades superiores a los 34 años, donde 37 de cada 100 nacidos vivos fueron partos patológicos.

DATOS DEL PARTO

9. El 92,7% de nacidos vivos en Lima Metropolitana, tuvieron lugar en un establecimiento de salud: 84,7% en Hospital o Clínica, 7,0% en Centro de Salud y 1,0% en Puesto de Salud. El número de nacidos vivos que

DATOS DE LA MADRE

14. Las mujeres de 20 a 29 años de edad representan al grupo de más alta fecundidad, se observa que más de la mitad, 52,8% son nacimientos de madres que tienen estas edades. En cambio, el descenso de la fecundidad, se observa en el grupo de 40 y más años, donde el número de nacidos vivos asciende a 3,858 y representa sólo el 4,0%.
15. En Lima Metropolitana, el 24,3% de nacidos vivos ocurrieron en madres que tenían un empleo. Así, se observa que el 42 por ciento corresponde a nacidos vivos de madres ubicadas en el grupo ocupacional de profesionales y técnicos, aproximadamente el 21,0% son nacidos de madres que trabajan como personal administrativo, el 16,5% en servicios y el 15,6% son nacidos vivos de madres que tienen como ocupación el comercio y la venta ambulatoria.
16. El 72,2% de nacidos vivos corresponde a madres que han declarado como ocupación "Ama de Casa", de los cuales el 46,1% de ellos, son hijos de madres que han concluido la secundaria, el 14,5% de madres con superior no universitaria completa o incompleta y el 4,4% son nacidos de madres con superior universitaria completa o con algún año aprobado en este nivel.
17. Del total de nacidos vivos cuyas madres se desempeñan como profesionales y técnicos, más de la mitad, 52,9% son nacidos de madres con superior universitaria y el 43,8% corresponde a superior no universitaria. De otro lado, se observa que de los 8,280 nacidos vivos de madres dedicadas al comercio, venta y servicios, el 47,5% de ellos son nacidos de madres que completaron la instrucción secundaria.
18. El nivel educativo de la madre y los niveles de fecundidad tienen una relación inversamente proporcional, es decir, a mayor nivel educativo, el número de hijos es menor. En Lima Metropolitana, el 68,5% de nacidos vivos se concentra en madres que tienen algún nivel de instrucción concluido, es así que el 6,2% son nacimientos de madres con primaria completa, el 40,5% de madres que tienen secundaria completa, el 14,0% de madres que han concluido superior no universitaria y el 7,7% son nacidos vivos de madres con superior universitaria.
19. El estado conyugal de la madre es un factor condicionante de la fecundidad y es un indicador de la estabilidad familiar, es útil en las investigaciones demográficas y sociales. Del total de nacidos vivos en Lima Metropolitana cerca del 90 por ciento son nacimientos de madres que según su situación conyugal se encontraban unidas, es decir, casadas o convivientes y aproximadamente el 9,0% son nacidos de madres que no se encontraban en unión conyugal, es decir, son "madres solas".

20. Del total de nacidos vivos de madres que han declarado ser convivientes, el 59,4% de ellos, corresponde a madres que tienen entre 20 a 29 años de edad y el 15,0% son nacidos de madres menores de 20 años. De otro lado, el 58,8% de nacidos vivos corresponde a madres casadas cuyas edades fluctúan entre 25 y 34 años de edad, asimismo, se observa que el 2,6% son nacidos de madres menores de 20 años cuyo estado conyugal es "casada".
21. En Lima Metropolitana 9 mil 144 son nacidos vivos de madres solteras donde el 30,0% de ellos, corresponde a nacimientos de madres que tienen menos de 20 años. De otro lado, el 35,5% son nacidos vivos de madres solteras comprendidas entre las edades de 20 a 24 años y el 6,5% de madres solteras que superan los 35 años de edad.
22. El total de embarazos es el número de embarazos que ha tenido la madre en el momento de declarar el nacido vivo actual, comprende el número de hijos nacidos vivos, número de hijos que nacieron vivos y fallecieron después y número de abortos o nacidos muertos. En Lima Metropolitana, en el año 1998, el total de embarazos es de 238 mil 054, de los cuales 209 mil 477 terminaron en hijos nacidos vivos, de este total 205,128 están actualmente vivos y 4,349 fallecieron.
23. Del total de embarazos, 13 mil 485 (5,6%) corresponde a madres adolescentes. Las madres de 20 a 29 años aportan con aproximadamente el 44,0% de embarazos, las madres de 30 a 34 años con 25,4%, las madres de 35 a 39 años con el 17,8% y el 7,0% son embarazos de madres de 40 y más años de edad, que conjuntamente con los embarazos de madres adolescentes representan el grupo de alto riesgo reproductivo (mortalidad materna e infantil).

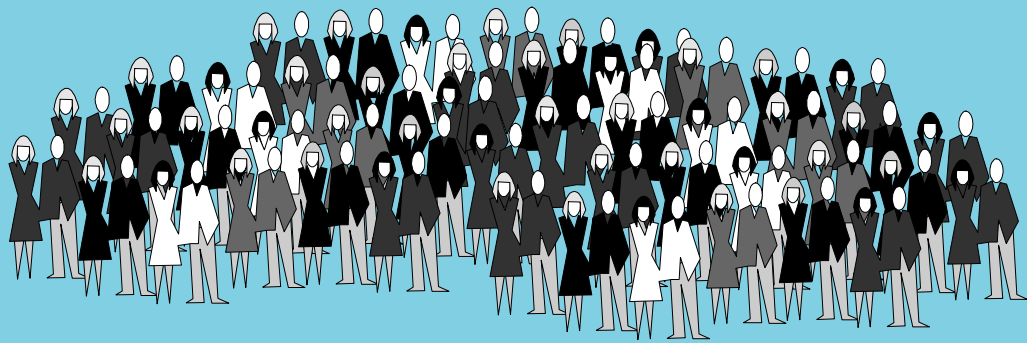

Aspectos Socio-Demográficos

I. ASPECTOS SOCIODEMOGRÁFICOS DE LIMA METROPOLITANA

1.1 Población 1998 - 2000

La Población de Lima Metropolitana, se ha duplicado en los últimos 26 años, al pasar de 3 millones 418 mil en el año 1972 a 7 millones 200 mil 936 habitantes en 1998.

Para el año 1999, se estima una población de 7 millones 349 mil 535 y para el año 2000 de 7 millones 496 mil 831 habitantes.

Es preciso resaltar la alta concentración poblacional de Lima Metropolitana, que de representar el 9,4% de la población total del país en 1940, alcanza a concentrar el 29,1% en 1998, siendo la ciudad más poblada del país, registra una tasa de crecimiento promedio anual de 2,1%, lo que significa un aumento de 149 mil personas por año.

PERU: POBLACION TOTAL SEGUN SEXO
1998 - 2000

SEXO	1998	1999	2000	TASA DE CRECIMIENTO ANUAL (1999-2000)
PERU				
TOTAL	24800768	25232226	25661690	1,70
HOMBRES	12303755	12515505	12726385	1,67
MUJERES	12497013	12716721	12935305	1,70
LIMA METROPOLITANA				
TOTAL	7200936	7349535	7496831	2,00
HOMBRES	3539354	3613051	3686064	2,00
MUJERES	3661582	3736484	3810767	2,00

Fuente: INEI - Estimaciones de Población por Departamentos Provinciales y Distritos 1995-2000

1.2 Composición de la Población por Sexo y Edad

En Lima Metropolitana, en el año 1998, la población femenina es de 3 millones 661 mil 582, que representa el 50,8% de la población total, el 49,2% restante, es decir, 3 millones 539 mil 354 son hombres.

El índice de masculinidad (IM) observado para Lima Metropolitana muestra que hay un ligero predominio femenino, pues por cada 100 mujeres existen aproximadamente 97 hombres.

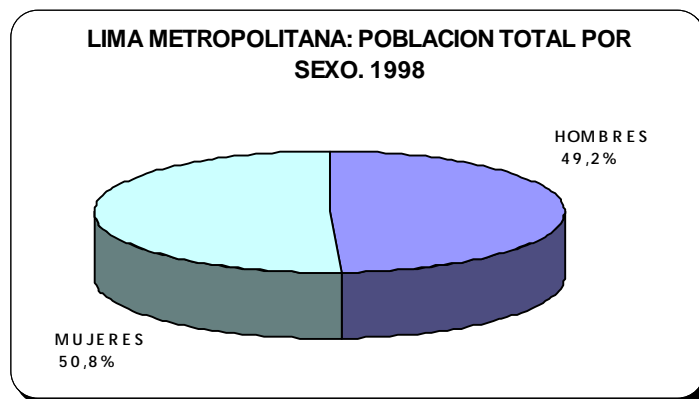

La composición por edades de Lima Metropolitana, presenta una leve disminución relativa en las edades menores y un ligero incremento en las edades intermedias. Así el grupo de menores de 15 años se redujo de 29,8% a 27,8% en el último quinquenio y el

grupo de personas de 15 a 65 años que constituye la fuerza laboral, aumentan en 1,3% al pasar de 65.5% en 1993 a 66,8% en 1998. La proporción de la población de 65 años y más, aumentó de 4,5% a 5,4 en el mismo período.

1.3 Población a Nivel Distrital 1998

Lima Metropolitana cuenta con 49 distritos (43 correspondientes a la provincia de Lima y 6 ubicados en la Provincia Constitucional del Callao). El distrito más poblado es San Juan de Lurigancho que concentra el 9.6% de la población total de Lima Metropolitana, alcanzando a 693 mil 867 habitantes en el año 1998, 713,018 en 1999 y 731 mil 739 en el año 2000.

Entre los distritos más poblados de Lima Metropolitana, siguen en orden de importancia, Comas (446,759), San Martín de Porres (424,259) Callao (424,294), Ate (360,844), San Juan de Miraflores (351,876), Villa El Salvador (326,665), Villa María del Triunfo (315,083), Los Olivos (308,578) y Lima (295,899), estos distritos en conjunto suman 3 millones 948 mil habitantes y concentran el 54,8% de la población de Lima metropolitana.

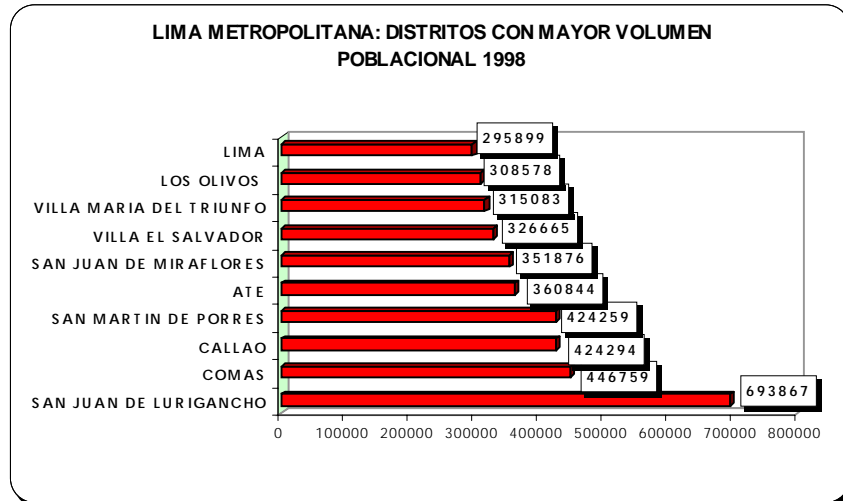

Los 10 distritos menos poblados representan el 1,3% de la población total, básicamente son los distritos balnearios

de Lima Metropolitana como Ancón, Santa Rosa, La Punta, Punta Hermosa, Pucusana, Punta Negra, entre otros.

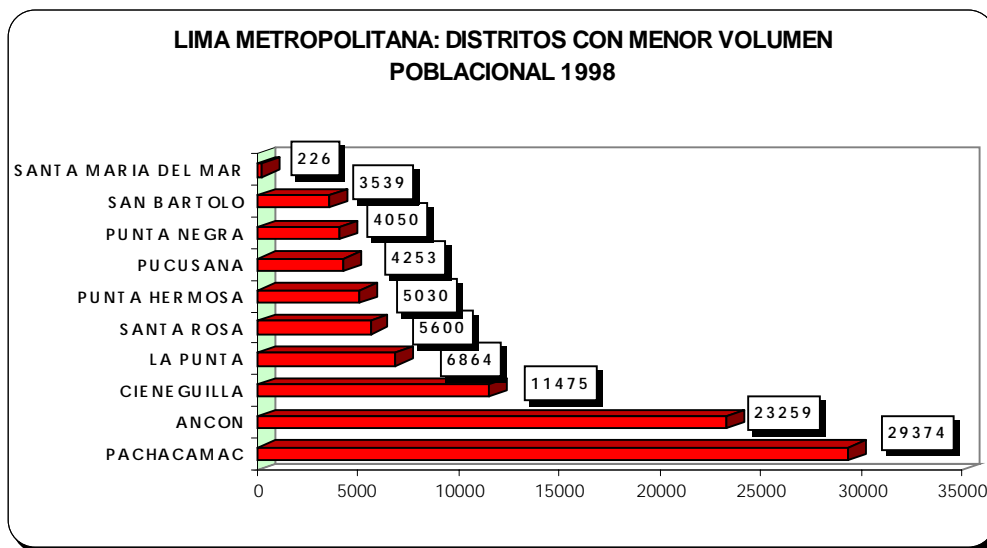

1.4 Densidad Poblacional

La densidad poblacional es un indicador del grado de concentración de la población. Lima Metropolitana tiene una alta densidad poblacional, con 2,564.2 hab./Km². La densidad por distritos es bastante diferenciada.

El distrito de Breña se ubica como el más denso en población, con

26,663.7 Hab./Km², le sigue Surquillo, La Perla y La Victoria con densidades entre 24,461.0 y 23,621.6 Hab./Km². De otro lado, la menor densidad poblacional se registra en Santa María del Mar, Punta Negra y Punta Hermosa, con densidades entre 23 y 43 habitantes/Km².

1.5 Fecundidad

La Fecundidad es una de las variables más importantes para evaluar la tendencia del crecimiento de la población. Esta variable ha venido descendiendo sistemáticamente en el país, sin embargo, su nivel todavía es elevado en el área rural donde las condiciones de vida son más deprimidas.

La tasa global de fecundidad (TGF) en el País, muestra una reducción

al pasar de 4,0 hijos por mujer en 1991 a 3,5 en 1996, en tanto que en Lima Metropolitana se mantiene en el promedio 2.5 hijos por mujer.

La reducción de la fecundidad es considerada importante en las actuales circunstancias por cuanto constituye parte de la estrategia para la disminución de la mortalidad infantil y materna.

**PERU: TASA GLOBAL DE FECUNDIDAD
(HIJOS/MUJER)**

REGION NATURAL	ENDES 1991-1992	ENDES 1996
TOTAL	4,0	3,5
LIMA METROPOLITANA	2,5	2,5
COSTA	3,3	2,9
SIERRA	4,9	4,6
SELVA	5,1	4,7

FUENTE: INEI - ENDES 1996

1.6 Mortalidad

Entre 1990 y 1998 se ha venido observando una ganancia en los años de vida de la población, tanto en Lima Metropolitana como en el ámbito nacional. Así, el peruano que nació en 1998 tenía una esperanza de vida de 68 años habiéndose incrementado en 2 años desde 1990 que fue de 66 años.

De igual forma la esperanza de vida al nacer en Lima Metropolitana en 1998 se estimó en 79 años, 4 años más elevada que la observada en 1990, la misma que correspondió a 75 años.

Este incremento evidencia una mejoría en la situación de salud de la población, ya que el mayor porcentaje de defunciones se da en personas sobre los 50 años de edad. Esto significa un aumento de la mediana de la edad de fallecimiento de 61 años a 67 en el caso de Lima Metropolitana y de 49 a 59 años en el caso del Perú, es decir, que para 1996 la mitad de los fallecidos fueron mayores de 67 años. La tasa bruta de mortalidad para Lima Metropolitana es de 4,2 defunciones por cada 1000 habitantes para el año 1996.

De igual forma la Mortalidad Infantil considerada como el indicador resumen de las condiciones de vida de una población ha presentado una reducción muy importante a nivel nacional. La tasa de mortalidad infantil evidencia una reducción del 25% entre 1991-96, respecto a la estimada para el período 1986-91 (57 por mil). De

cada 1000 niños que nacieron en el Perú durante el período 1991-96, 43 de ellos fallecieron antes de cumplir su primer año de vida.

En Lima Metropolitana 23 niños de cada mil nacidos vivos mueren antes de cumplir el primer año.

1.7 Pobreza en Lima Metropolitana

La pobreza constituye un fenómeno social asociado al grado de bienestar alcanzado por una sociedad determinada.

En Lima metropolitana, 2 millones 18 mil personas, es decir, el 32,2%, tenían en 1993 al menos una necesidad básica insatisfecha (NBI), porcentaje considerado por debajo del promedio nacional (56,8%). En 1998 disminuye al 18,8%.

Lima Metropolitana, concentra el mayor número de hogares con al menos una NBI, cerca de 406 mil hogares se

encuentran en esta situación, representando el 29,4%.

De las carencias que fueron seleccionadas para medir la pobreza, se consideran las siguientes: viviendas con características físicas inadecuadas, con hacinamiento, sin desagüe, hogares con niños que no asisten a la escuela y hogares con alta dependencia económica. La carencia que afectaba en mayor proporción a Lima Metropolitana corresponde a las viviendas con características físicas inadecuadas (12,1%).

**LIMA METROPOLITANA: HOGARES Y POBLACION
POR TIPO DE NECESIDAD BASICA INSATISFECHA**

TIPO DE NECESIDAD	HOGARES CON NBI		POBLACION CON NBI %
	ABS.	%	
LIMA METROPOLITANA	405563	29,4	32,2
En Viviendas Fisica Inadecuadas	167502	12,1	10,9
En Vivienda con Hacinamiento	165328	12,0	16,2
Sin Desague	154751	11,2	10,2
Con Niños que no asisten a la escuela	52842	3,80	5,10
Con alta dependencia económica	39316	2,80	4,10

FUENTE: INEI - Mapa de Necesidades Básicas Insatisfechas de los Hogares a nivel distrital.

II. CARACTERÍSTICAS DE LOS NACIMIENTOS

Este documento contiene información de los nacimientos ocurridos en Lima Metropolitana, en el año 1998,

registrados e informados al INEI, según lugar de residencia habitual de la madre.

2.1 Número de Nacimientos Informados al INEI

El INEI ha recolectado 106 mil 521 informes estadísticos de nacimientos, provenientes de las 49 municipalidades de Lima Metropolitana.

De este total, 96 mil 295 corresponden a la Provincia de Lima y 10 mil 226 a la Provincia Constitucional del Callao.

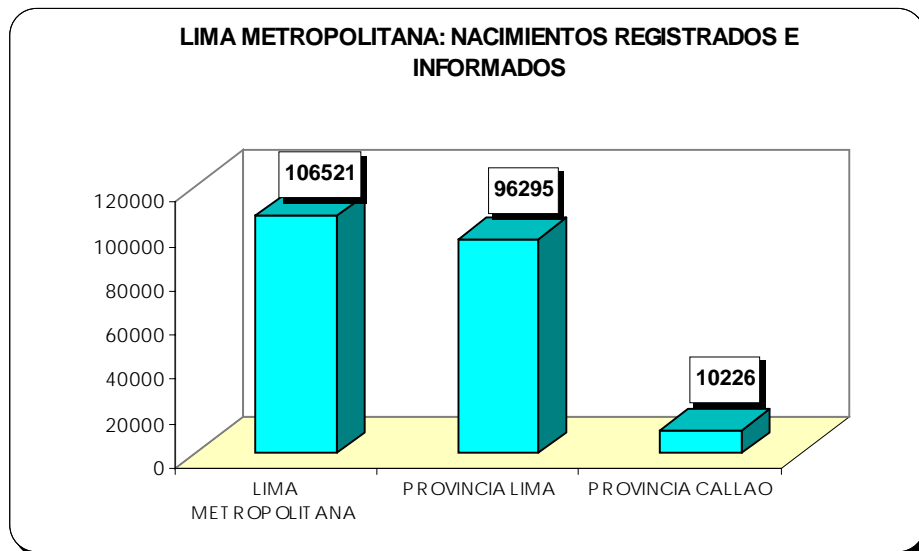

2.2 Nacimientos por Lugar de Inscripción

El lugar donde se registra el nacimiento permite conocer la accesibilidad a las Oficinas de Registro Civil y su distribución según la división político - administrativa del país.

En la provincia de Lima, los distritos que tienen el mayor número de nacimientos son: Lima Cercado con 29,891, lo que representa el 31,0%, Jesús María con 9,807 (10,2%), Miraflores con 6,078 (6,3%), Ate con

4,409 y San Juan de Miraflores con 4,275, en conjunto representan el 56,6% del total de nacimientos registrados en dicha provincia.

Esto se explica porque en estas localidades se ubican establecimientos de salud que atienden partos, como: "Maternidad de Lima", Hospital Materno Infantil San Bartolomé, Hospital "Edgardo Rebagliati", entre otros, que atienden a madres residentes de los diversos distritos de Lima Metropolitana.

**LIMA METROPOLITANA: DISTRITOS QUE REGISTRAN
EL MAYOR NUMERO DE NACIMIENTOS**

DISTRITOS	NACIMIENTOS REGISTRADOS	%
LIMA	29891	31,0
JESUS MARIA	9807	10,2
MIRAFLORES	6078	6,3
ATE	4409	4,6
SAN JUAN DE MIRAFLORES	4275	4,4

Con relación a la Provincia Constitucional del Callao, se observa que los distritos de Bellavista (4,132), Callao (3,258) y Carmen de la Legua Reynoso

(1,701), han registrado el mayor número de nacimientos, en conjunto representan el 88,9%, con respecto al total registrado en dicha provincia.

2.3 Nacidos vivos por Sexo

Del total de nacidos vivos ocurridos en Lima Metropolitana, 54 mil 867 son hombres, que representa el 51,5% y 51 mil 654 (48,5%) mujeres.

El índice de masculinidad es de 106,2, es decir, que existe 106 hombres por cada 100 mujeres nacidas vivas.

**LIMA METROPOLITANA: NACIDOS VIVOS POR SEXO
SEGUN LUGAR DE RESIDENCIA HABITUAL DE LA MADRE**

LUGAR DE RESIDENCIA HABITUAL DE LA MADRE	TOTAL NACIDOS VIVOS	SEXO		INDICE DE MASCULINIDAD
		HOMBRES	MUJERES	
LIMA METROPOLITANA	106521	54867	51654	106,2
PROVINCIA LIMA	95175	49063	46112	106,4
PROVINCIA CALLAO	10487	5353	5134	104,2
OTRAS PROVINCIAS DEL PAIS	859	451	408	110,5

En la provincia de Lima, el 51,6% de nacidos vivos son hombres y el 48,4% mujeres, siendo el índice de masculinidad de 106,4, es decir, que existe aproximadamente 106 hombres por cada 100 mujeres nacidas vivas. A nivel distrital, el índice de masculinidad en San Juan de Lurigancho es de 111,3, Comas 109,9, Ate 108,4, Chorrillos

107,3, Los Olivos 105,9, Lima 103,9 y El Agustino de 102,8, observándose un ligero predominio del sexo masculino.

En la Provincia Constitucional del Callao, el índice de masculinidad es aproximadamente de 104,2, es decir, por cada 100 mujeres nacidas vivas hay 104 hombres.

2.4 Nacidos vivos según Lugar de Residencia Habitual de la Madre

El lugar de residencia habitual, es la localización geográfica donde reside habitualmente la madre en el momento del parto. Este no necesita ser el mismo que el lugar en que la madre se encontraba en el momento en que ocurrió el hecho.

Del total de nacidos vivos en Lima Metropolitana, el 89,3% de ellos, han ocurrido en la provincia de Lima, destacando los distritos de San Juan de

Lurigancho con 10,266, Lima 7,730, San Martín de Porres 6,777, Comas 5,924, Ate 5,559, Villa El Salvador 4,829, San Juan de Miraflores 4,806, Villa María del Triunfo 4,403, Los Olivos 3,920, La Victoria 3,097, Chorrillos 3,080 y Santiago de Surco con 3,094 nacidos vivos, en conjunto representan el 66,7%, con respecto al total de nacidos vivos de madres residentes en la provincia de Lima.

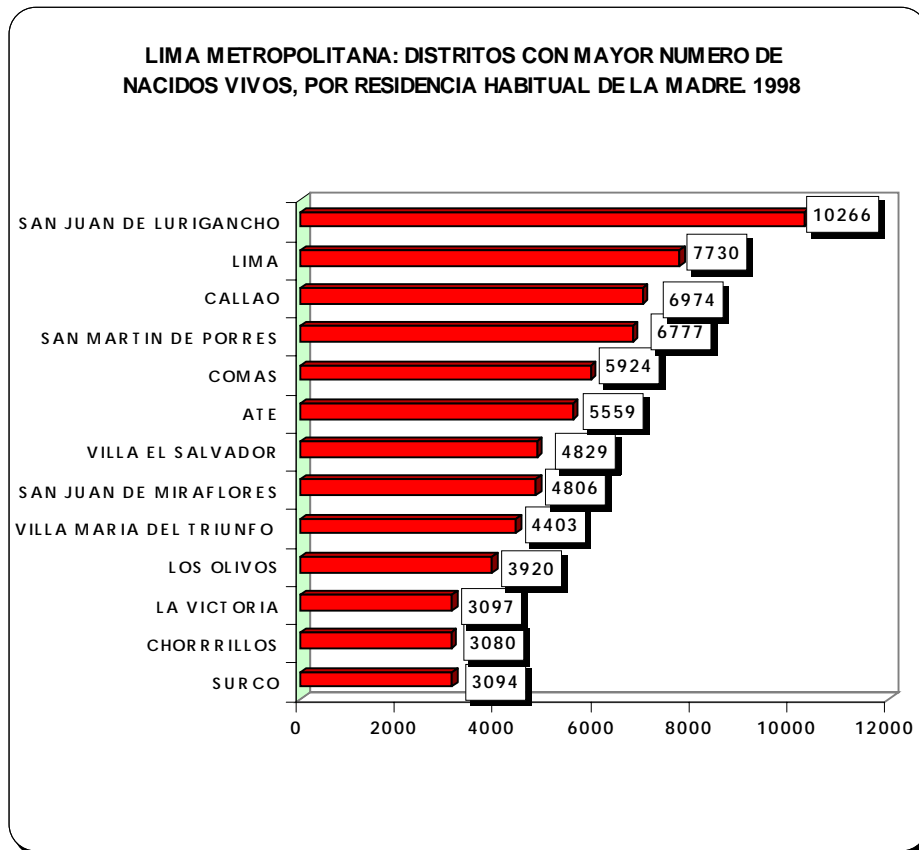

Los distritos que tienen el menor número de nacimientos son: San Bartolo (64), Punta Negra (35), Punta Hermosa (28), Santa Rosa (20) y Santa María del Mar (8), que sólo representan aproximadamente el 0,2% del total de nacidos vivos residentes en la provincia de Lima.

Se observa que el 9,8% de nacimientos corresponden a la Provincia Constitucional del Callao, con respecto al total de nacidos vivos, destacan los distritos de Callao y Ventanilla, que aportan con 6,974 y 1,989 nacidos vivos, respectivamente.

2.5 Sitio de Ocurrencia del Parto

Se observa que en Lima Metropolitana, el 92,7% de nacidos vivos, tuvieron lugar en un establecimiento de salud: 84,8% en Hospital o Clínica, el 7,0 % en Centro de Salud y el 1,0 % en Puesto de Salud.

En 1998, en Lima Metropolitana, el número de nacidos vivos que han ocurrido en domicilio, asciende a 5 mil 817, que representa el 5,5%, con respecto al total.

**LIMA METROPOLITANA: NACIDOS VIVOS POR SITIO DE OCURRENCIA
SEGUN LUGAR DE RESIDENCIA HABITUAL DE LA MADRE**

LUGAR DE RESIDENCIA HABITUAL DE LA MADRE	TOTAL DE NACIDOS VIVOS	SITIO DE OCURRENCIA					NO DETERMI- NADO
		HOSPITAL O CLINICA	CENTRO DE SALUD	PUESTO DE SALUD	DOMICILIO	OTRO	
LIMA METROPOLITANA	106521	90315	7413	1061	5817	1886	29
PROVINCIA LIMA	95175	81034	5974	889	5404	1848	26
PROVINCIA CALLAO	10487	8573	1378	153	354	27	2
OTRAS PROV. DEL PAIS	859	708	61	19	59	11	1

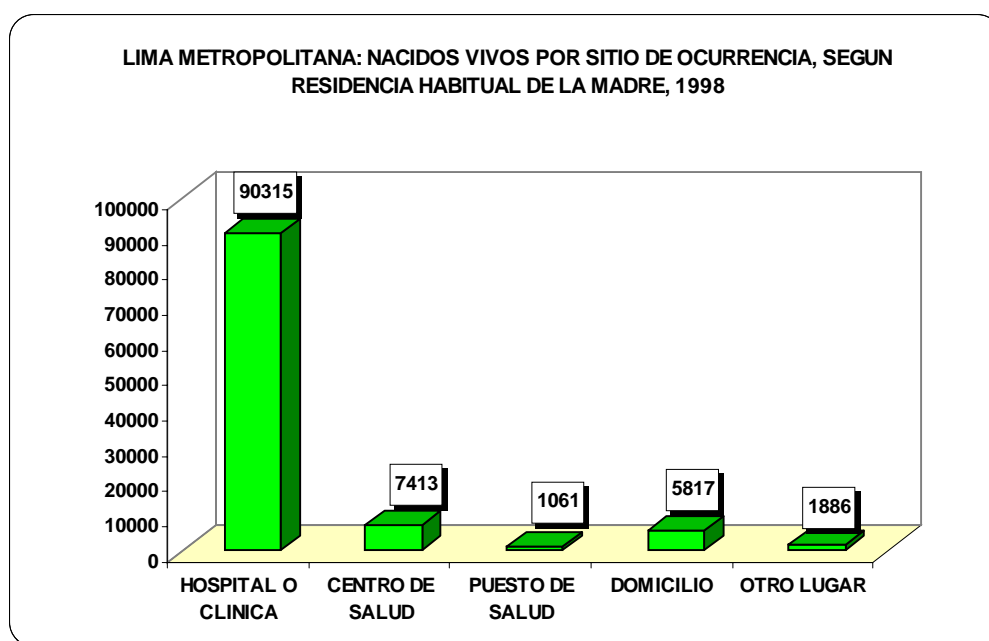

Los resultados muestran que 90 mil 315 nacidos vivos ocurrieron en "Hospital o Clínica", de los cuales, el 41,3% de ellos, corresponde a madres que concluyeron la secundaria, el 15,6% tienen nivel superior no universitario, 8,7% con educación superior universitaria completa y el 5,1% son nacidos de madres con primaria completa.

En relación a los nacimientos ocurridos en "Centro de Salud", el 39,4% se concentran en madres con secundaria completa, el 11,4% de madres con primaria completa, y sólo el 1,1% son nacidos de madres con superior universitaria completa.

Del total de nacimientos atendidos en "Puesto de salud", el 33,4% de ellos, son de madres con secundaria completa, el 14,7% de madres con primaria completa y el 5,8% son nacidos vivos de madres que han completado el nivel superior universitaria o no universitaria.

Del total de nacimientos ocurridos en "Domicilio", el 30,5% corresponde a madres con secundaria completa, el 15,0% con primaria completa y el 8,8% son nacidos de madres que han concluido superior universitaria o no universitaria .

LIMA METROPOLITANA: NACIDOS VIVOS POR NIVEL DE INSTRUCCIÓN COMPLETA DE LA MADRE SEGUN SITIO DE OCURRENCIA

SITIO DE OCURRENCIA	TOTAL DE NACIDOS VIVOS	NIVEL DE INSTRUCCIÓN COMPLETA			
		PRIMARIA COMPLETA	SECUNDARIA COMPLETA	NO UNIVERSITARIA COMPLETA	UNIVERSITARIA COMPLETA
TOTAL	106521	6645	43135	14912	8228
HOSPITAL O CLINICA	90315	4594	37320	14088	7827
CENTRO DE SALUD	7413	846	2920	373	84
PUESTO DE SALUD	1061	156	355	57	5
DOMICILIO	5817	867	1774	271	241
OTRO	1886	180	757	121	70
NO DETERMINADO	29	2	9	2	1

2.6 Asistencia durante el Parto

La atención durante el parto está estrictamente relacionada con las condiciones económicas y sociales de las familias y con el acceso a los servicios de salud.

Evidentemente, la atención profesional durante el embarazo, parto y puerperio asociada a una buena nutrición de las madres aumentan en

gran medida las posibilidades de supervivencia de los recién nacidos y de sus madres.

Esta información nos permite medir el desarrollo de la salud pública y la participación médica. Asimismo, es útil para evaluar la utilización de los servicios y recursos de asistencia médica.

En Lima Metropolitana, el 95,9% de los nacimientos fueron atendidos por profesional de salud: 48,4% por médicos, 47,2% por obstetrix y 1,0% por

otro profesional de salud. El resto de nacimientos fueron asistidos por parteras empíricas (1,7%), promotores de salud (0,4%) y el 1,6% por otras personas.

LIMA METROPOLITANA : NACIDOS VIVOS POR PERSONA QUE ATENDIO EL PARTO, SEGUN LUGAR DE RESIDENCIA HABITUAL DE LA MADRE

LUGAR DE RESIDENCIA HABITUAL DE LA MADRE	TOTAL NACIDOS VIVOS	PERSONA QUE ATENDIO EL PARTO							
		MEDICO	OBS- TETRIZ	OTRO PROFES. DE SALUD	PERS. TECNICO	PRO- MOTOR	PAR- TERA EMPI- RICA	OTRO	NO DETER- MINADO
LIMA METROPOLITANA	106521	51511	50315	342	305	461	1775	1693	119
PROVINCIA LIMA	95175	47401	43506	311	219	416	1633	1575	114
PROVINCIA CALLAO	10487	3710	6398	28	84	39	126	98	4
OTRAS PROV. DEL PAIS	859	400	411	3	2	6	16	20	1

Los resultados reflejan que el 54,4% de nacidos vivos ocurridos en "Hospital", fueron atendidos por médico y el 44,8% por obstetrix. Con respecto a los nacimientos ocurridos en "Centro de Salud", el 87,0% fueron atendidos por obstetrix.

Del total de nacimientos ocurridos en "Puesto de Salud", se observa que el 33,1% fueron atendidos por obstetrix, el 33,5% por otro personal de salud (personal técnico y promotores de salud) y 18,5% por parteras calificadas.

Es preciso mencionar que en el rubro "Otro Sitio de Ocurrencia", la atención de partos, en su mayoría, el 79,2% es por obstetrix y el 16,3% por médico. Este rubro incluye la atención de partos en consultorios médicos.

Con respecto a los nacimientos ocurridos en "Domicilio", el 47,6% de ellos, son atendidos por partera empírica u otra persona y el 27,4 % por obstetrix.

LIMA METROPOLITANA: NACIDOS VIVOS POR PERSONA QUE ATENDIO EL PARTO SEGUN SITIO DE OCURRENCIA (Distribución Porcentual)

SITIO DE OCURRENCIA	TOTAL DE NACIDOS VIVOS	PERSONA QUE ATENDIO EL PARTO						
		MEDICO	OBSTE- TRIZ	OTRO PROFESIONAL DE SALUD	OTRO PERSONAL DE SALUD	PARTERA EMPIRICA	OTROS	NO DETER- MINADO
HOSPITAL	100	54,4	44,8	0,3	-	-	0,5	-
CENTRO DE SALUD	100	12,5	87,0	0,2	0,1	-	0,1	0,1
PUESTO DE SALUD	100	13,7	33,1	1,1	33,5	18,5	0,1	-
DOMICILIO	100	16,4	27,4	1,3	6,6	27,0	20,6	0,7
OTRO	100	16,3	79,2	0,5	0,4	0,5	2,8	0,3

2.7 Número de Orden del Nacimiento

Es el número de orden de sucesión del nacimiento vivo actual que está siendo registrado en relación con todos los partos anteriores de la madre.

En Lima Metropolitana, 50 mil 303 nacidos vivos son primogénitos, lo

que representa el 47,2%, con respecto al total de nacidos, el 28,4% corresponde al segundo nacimiento en cuanto al número de orden, el 13,9% al tercer nacimiento y 5,8% son nacidos que ocupan el cuarto orden según el número del nacimiento.

LIMA METROPOLITANA: NACIDOS VIVOS POR ORDEN DE NACIMIENTO, SEGUN LUGAR RESIDENCIA HABITUAL DE LA MADRE

LUGAR DE RESIDENCIA HABITUAL DE LA MADRE	TOTAL NACIDOS VIVOS	ORDEN DE NACIMIENTO							
		1	2	3	4	5	6	7 y Más	NO DETERMINADO
LIMA METROPOLITANA	106521	50303	30215	14790	6155	2707	1243	1104	4
PROVINCIA LIMA	95175	44499	27324	13292	5532	2413	1110	1001	4
PROVINCIA CALLAO	10487	5429	2664	1382	546	262	117	87	-
OTRAS PROV. DEL PAIS	859	375	227	116	77	32	16	16	-

La información del número de orden del nacimiento conjuntamente con la edad de la madre, permite analizar los cambios de la fecundidad por grupos específicos de edad de la madre.

En las madres menores de 15 años, el 97,8% de nacidos vivos son primogénitos.

En las madres de 15 a 19 años, el 89,3% de nacidos vivos ocupan también el primer orden con respecto a los nacimientos anteriores.

Evidentemente, en las edades más avanzadas, el número de orden del nacido vivo actual corresponde al segundo, tercero, o más.

De otro lado, en las madres de 30 a 34 años de edad, el 35,0% de nacidos vivos corresponde al segundo orden del nacimiento actual y en madres de 40 a 44 años, el 23,6% son nacidos vivos que ocupan el tercer orden del nacido vivo actual con respecto a los nacimientos anteriores.

**LIMA METROPOLITANA: NACIDOS VIVOS POR ORDEN DE NACIMIENTO,
SEGUN GRUPO DE EDAD DE LA MADRE
(Distribución Porcentual)**

GRUPO DE EDAD DE LA MADRE	TOTAL DE NACIDOS	ORDEN DE NACIMIENTO						
		1	2	3	4	5	6	7
Menos de 15	100	97,8	2,2					
15 - 19	100	89,3	10,1	0,6				
20 - 24	100	66,3	26,7	5,8	1,0	0,2		
25 - 29	100	43,9	34,5	14,9	4,9	1,4	0,3	0,1
30 - 34	100	28,0	35,0	21,2	9,4	4,0	1,7	0,7
35 - 39	100	17,6	26,5	26,0	14,1	7,6	4,1	4,1
40 - 44	100	12,6	18,7	23,6	16,7	11,0	7,2	10,2
45 - 49	100	20,5	15,3	19,1	12,6	9,9	8,2	14,4
50 a Más	100	25,3	23,2	13,1	13,1	13,1	5,1	7,1

2.8 Condición del Parto

Casi la tercera parte de nacimientos, 73,9% ocurridos en Lima Metropolitana, en el año 1998, fueron

por parto normal y el 26,1% presentó alguna complicación, es decir, fueron partos patológicos.

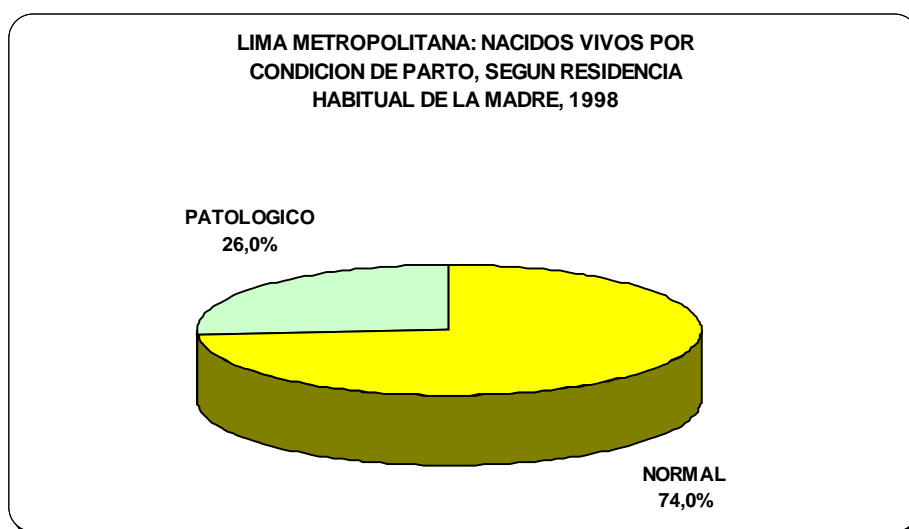

De los 78 mil 697 nacidos vivos que concluyeron en parto normal, el 55,5% corresponde a madres que tienen entre 20 a 29 años de edad. Más de la mitad, 52,3% de nacidos vivos ocurridos por parto patológico, se

concentran en madres con edades que oscilan de 25 a 34 años. También se observa que un 19,3% de nacimientos que concluyeron en parto patológico, ocurren en madres que tienen entre 20 a 24 años.

**LIMA METROPOLITANA : NACIDOS VIVOS QUE CONCLUYERON EN
PARTO PATOLOGICO SEGÚN GRUPOS DE EDAD DE LA MADRE**

EDAD DE LA MADRE	TOTAL DE NACIDOS VIVOS	TOTAL DE PARTOS PATOLOGICOS	
		ABS	%
TOTAL	106521	27850	26,1%
MENOS DE 15 AÑOS	139	52	37,4%
DE 15 A 19 AÑOS	11270	1837	16,3%
DE 20 A 24 AÑOS	28162	5383	19,1%
DE 25 A 29 AÑOS	28113	7248	25,8%
DE 30 A 34 AÑOS	22508	7328	32,6%
DE 35 A 39 AÑOS	12249	4537	37,0%
DE 40 A 44 AÑOS	3355	1272	37,9%
DE 45 A MAS	503	145	28,8%
NO DETERMINADO	222	48	21,6%

En las madres menores de 15 años, se observa que 37 de cada 100 nacidos vivos fueron por parto patológico. Las madres de 25 a 29 años, presentan 25 partos patológicos por cada 100 nacidos vivos. Asimismo, el 32,6% de nacimientos de madres de 30 a 34 años y el 37,0% de madres de 35

a 39 años, todos ellos, fueron por parto patológico.

En la provincia de Lima, el mayor número de nacidos vivos por parto patológico ocurren en madres residentes de los distritos: San Juan de Lurigancho 2,238, Lima 2,257, San Martín de Porres 1,954, Surco 1,379 y Ate 1,158.

2.9 Tipo de Parto

Una característica del nacimiento es el tipo de parto, es decir, si el embarazo ha terminado en un parto único o múltiple.

En 1998, del total de nacimientos ocurridos en Lima Metropolitana, 104

mil 817 concluyeron en parto único (98,4%) y 1,685 en parto múltiple, siendo el 97,3% mellizos y 2,7% partos que terminaron en tres o más nacidos vivos.

**LIMA METROPOLITANA: NACIDOS VIVOS POR TIPO DE PARTO
SEGÚN RESIDENCIA HABITUAL DE LA MADRE. 1998**

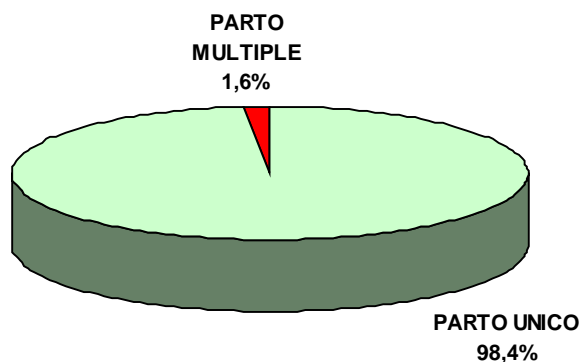

2.10 Peso al Nacer

Uno de los determinantes del buen crecimiento y desarrollo normal del niño es el peso al nacer.

El peso al nacer es considerado uno de los factores que actúa en el estado nutricional del niño y éste a su vez está estrechamente asociado a su morbilidad y mortalidad, sobre todo en el primer año de vida. Es una variable asociada al nivel de nutrición de la madre y a los cuidados recibidos durante la gestación.

La información de nacimientos vivos por peso al nacer es de gran utilidad para valorar la necesidad de servicios médicos en el adecuado cuidado de los niños que pesan menos del promedio normal al nacer.

En Lima Metropolitana, más de la mitad de los nacidos vivos (59,1%), tienen un peso entre 2,500 a 3,499 gramos y el 31,6% entre 3,500 a 4,499 gramos.

**LIMA METROPOLITANA: NACIDOS VIVOS POR PESO AL NACER,
SEGUN LUGAR DE RESIDENCIA HABITUAL DE LA MADRE**

LUGAR DE RESIDENCIA HABITUAL DE LA MADRE	TOTAL NACIDOS VIVOS	PESO AL NACER						
		MENOS DE 1000	1000 A 1499	1500 A 2499	2500 A 3499	3500 A 4499	4500 Y MAS	NO DETERM.
LIMA METROPOLITANA	106521	104	318	4499	62985	33679	644	4,292
PROVINCIA LIMA	95175	90	291	3961	56184	30514	585	3,550
PROVINCIA CALLAO	10487	13	25	477	6346	2882	53	691
OTRAS PROV. DEL PAIS	859	1	2	61	455	283	6	51

Lima Metropolitana, que representa la tercera parte de la población total del país, tiene la menor incidencia de nacimientos con peso menor a 2500 gramos (4,6%), es decir, cerca de 5 de cada 100 nacidos vivos,

tuvieron peso al nacer por debajo de 2500 gramos.

El peso al nacer por debajo de los 2500 gramos, indica condiciones deficientes y altos riesgos de mortalidad infantil.

LIMA METROPOLITANA: NACIDOS VIVOS POR PESO AL NACER SEGÚN LUGAR DE RESIDENCIA HABITUAL DE LA MADRE

LUGAR DE RESIDENCIA HABITUAL DE LA MADRE	TOTAL DE NACIDOS VIVOS	PESO AL NACER					
		MENOS DE 2500		2500 y MAS		NO DETERMINADO	
		ABS	%	ABS	%	ABS	%
LIMA METROPOLITANA	106521	4921	4,6	97308	91,4	4292	4,0
PROVINCIA DE LIMA	92857	4233	4,6	85149	91,4	3475	3,7
PROVINCIA CALLAO	7835	368	4,7	6807	91,3	660	8,4
OTRAS PROV. DEL PAIS	5829	320	5,5	5352	91,8	157	2,7

Las diferencias del peso al nacer se atribuye a la edad de la madre, de los 11,409 nacidos vivos de madres adolescentes, el 5,3% de ellos, pesan

menos de 2,500 gramos. En las madres de 40 a 44 años, han ocurrido 3,355 nacidos vivos, donde 6 de cada 100 pesan menos de 2,500 gramos.

LIMA METROPOLITANA: NACIDOS VIVOS POR PESO AL NACER CON MENOS DE 2500 GRAMOS, SEGUN GRUPOS DE EDAD DE LA MADRE

GRUPOS DE EDAD DE LA MADRE	TOTAL DE NACIDOS VIVOS	PESO AL NACER CON MENOS DE 2500	%
TOTAL	106,521	4,921	4,6
MENOS DE 20 AÑOS	11,409	607	5,3
20 A 29 AÑOS	56,275	2,398	4,3
30 A 34 AÑOS	22,508	1,043	4,6
35 A 39 AÑOS	12,249	621	5,1
40 A 44 AÑOS	3,355	216	6,4
45 A MAS	503	28	5,6
NO DETERMINADA	222	8	3,6

El estado nutricional de la mujer antes del embarazo es una determinante

de la culminación del parto y del peso al nacer de los hijos.

2.11 Edad de la Madre

Esta variable es esencial para el estudio de la fecundidad, así como para las tasas específicas, con esta información se realiza cálculos para los estudios demográficos y proyecciones de población.

Los resultados reflejan que las mujeres de 20 a 29 años de edad, son las que aportan el mayor número de nacidos vivos y presentan un alto nivel de fecundidad, más de la mitad (52,8%), son nacidos vivos de madres en ese grupo de edad.

El 10,7% de nacidos vivos se concentran en madres adolescentes, es decir, con menos de 20 años de edad.

También se observa el descenso del nivel de fecundidad en el grupo de 40 y más años, donde el número de nacidos vivos asciende a 3 mil 858, representando el 3,6%, con respecto al total de nacidos vivos en Lima Metropolitana.

LIMA METROPOLITANA: NACIDOS VIVOS REGISTRADOS AL INEI, POR GRUPOS DE EDAD DE LA MADRE, SEGUN LUGAR DE RESIDENCIA HABITUAL DE LA MADRE

LUGAR DE RESIDENCIA HABITUAL DE LA MADRE	TOTAL NACIDOS VIVOS	GRUPOS DE EDAD DE LA MADRE									
		MENOS DE 15	15 A 19	20 A 24	25 A 29	30 A 34	35 A 39	40 A 44	45 A 49	50 Y MAS	NO DETERM.
LIMA METROPOLITANA	106521	139	11270	28162	28113	22508	12249	3355	404	99	222
PROVINCIA LIMA	95175	115	9898	25085	25229	20267	10983	2970	344	89	195
PROVINCIA CALLAO	10487	22	1290	2843	2668	2076	1161	348	54	9	16
OTRAS PROV.DEL PAIS	859	2	82	234	216	165	105	37	6	1	11

2.12 Nivel Educativo de la Madre

El nivel educativo de la madre y los niveles de fecundidad tienen una relación inversamente proporcional, es decir, a mayor nivel educativo, el número de hijos es menor.

El nivel de educación de la madre es un aspecto importante en el desarrollo de las poblaciones, en la prevención de los embarazos no deseados, en la demanda y acceso a los servicios de salud, siendo una variable que muestra

una de las asociaciones más fuertes con el nivel de mortalidad infantil.

En Lima Metropolitana, el 68,5% de nacidos vivos corresponde a madres que tienen algún nivel de instrucción concluido, es así que el 40,5% de ellos, son hijos de madres con secundaria completa, el 14,0% con superior no universitaria, el 7,7% nacidos de madres que tienen superior universitaria completa y el 6,2% nacimientos de madres que tienen primaria completa.

LIMA METROPOLITANA : NACIDOS VIVOS REGISTRADOS E INFORMADOS AL INEI POR NIVEL DE INSTRUCCION DE LA MADRE SEGUN LUGAR DE RESIDENCIA HABITUAL DE LA MADRE

LUGAR DE RESIDENCIA HABITUAL DE LA MADRE	TOTAL NACIDOS VIVOS	NIVEL DE INSTRUCCION DE LA MADRE									
		NINGUN NIVEL	PRIM. INCOMP.	PRIM. COMPL.	SECUND. INCOMP.	SECUND. COMPL.	NO UNIV. INCOMP.	NO UNIV. COMPL.	UNIVER. INCOMP.	UNIVER. COMPL.	NO DETERMINADO.
LIMA METROPOLITANA	106521	797	3881	6645	17369	43135	6641	14912	2273	8228	2640
PROVINCIA LIMA	95175	744	3541	6002	15505	37762	5983	13405	2110	7678	2445
PROVINCIA CALLAO	10487	41	302	573	1702	5082	590	1385	144	500	168
OTRAS PROV. DEL PAIS	859	12	38	70	162	291	68	122	19	50	27

De igual forma el nivel educativo se encuentra asociado con las decisiones sobre la regulación de la fecundidad, que al incrementarse, no sólo se reduce el número de hijos, sino que se evitaría los embarazos en edades tempranas menores de los 20 años y mayores de 35 años.

De los 11 mil 409 nacidos vivos de madres adolescentes, cerca del 12,0% son de madres que tienen primaria completa o incompleta, 79,2%

de madres que han concluido o tienen algún grado o año aprobado en secundaria y el 6,7% de madres con superior completa o incompleta.

En el grupo de 35 y más años, el 44,2% son nacidos vivos de madres que tienen secundaria completa o incompleta y el 36,4 % de madres que han concluido o tienen algún año de superior universitaria o han realizado estudios en Institutos de nivel superior.

LIMA METROPOLITANA: NACIDOS VIVOS POR NIVEL DE INSTRUCCIÓN, SEGÚN GRUPOS DE EDAD DE LA MADRE

GRUPOS DE EDAD DE LA MADRE	TOTAL NACIDOS VIVOS	NIVEL DE INSTRUCCION DE LA MADRE				
		NINGUN NIVEL	PRIMARIA	SECUNDARIA	SUPERIOR	NO DETERMINADO
LIMA METROPOLITANA	106521	797	10526	60504	32154	2640
MENOS 20 AÑOS	11409	50	1357	9035	774	193
20 -29	56275	296	4810	33942	15932	1295
30 - 34	22508	161	2082	10311	9406	548
35 Y MAS	16107	287	2257	7123	5871	569
NO DETERMINADO	222	3	20	93	71	35

2.13 Estado Conyugal de la Madre

Es el estado de la madre con relación a las leyes o costumbres del país sobre el matrimonio.

El estado conyugal es un indicador de la estabilidad familiar, es útil en las investigaciones demográficas y sociales. Para los fines de esta publicación se considera a las madres de 12 a 60 años, sea cual fuere su estado civil.

El informe estadístico de nacimiento investiga el estado conyugal de la madre según la siguiente

clasificación: conviviente, viuda, divorciada, separada, soltera y casada.

Así, se observa que del total de nacidos vivos en Lima Metropolitana, en el año 1998, el 89,7% de ellos, corresponden a madres que en el momento del parto se encontraban unidas, es decir, casadas y convivientes.

De otro lado, cerca del 9 por ciento son nacidos de madres que no estaban en unión conyugal, es decir, "madres solas".

LIMA METROPOLITANA: NACIDOS VIVOS REGISTRADOS E INFORMADOS POR SITUACION CONYUGAL, SEGUN LUGAR DE RESIDENCIA HABITUAL DE LA MADRE

LUGAR DE RESIDENCIA HABITUAL DE LA MADRE	TOTAL NACIDOS VIVOS	SITUACION CONYUGAL DE LA MADRE		
		UNIDAS	NO UNIDAS	NO DETERMINADO
LIMA METROPOLITANA	106521	95519	9547	1455
PROVINCIAS LIMA	95175	85967	8655	553
PROVINCIAS CALLAO	10487	8787	813	887
OTRAS PROVINCIAS DEL PAIS	859	765	79	15

En el país generalmente se asocia la maternidad con la existencia de una pareja, pero datos sobre estudios

realizados nos indican que cada vez es más frecuente encontrar madres que por diversos motivos están solas.

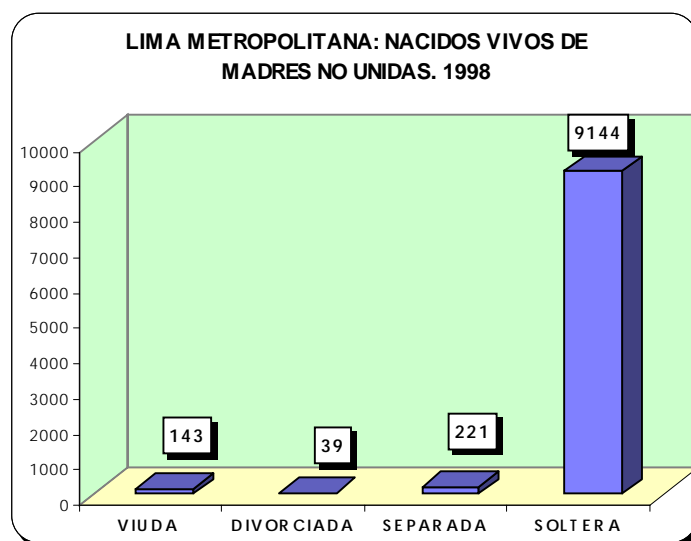

Según los resultados del Censo de Población de 1993, a nivel nacional existen 356 mil madres solteras, incrementándose en más de 170 mil con respecto al Censo de 1981.

En Lima Metropolitana, en 1998, existe 9 mil 144 nacidos vivos de madres solteras, significando un incremento de aproximadamente 32,0% con respecto a las estadísticas de nacimiento del año 1990.

El total de nacidos vivos de madres convivientes, asciende a 47 mil 491, donde más de la mitad, 59,4%, ocurren en madres que tienen entre 20 a 29 años y el 15,0% corresponde a nacidos vivos de madres adolescentes.

Un poco más de la mitad, 58,8% son nacidos de madres que según su estado conyugal son casadas y tienen entre 25 a 34 años de edad y sólo 2,6% de nacidos vivos son de madres adolescentes que han legalizado su unión conyugal.

También se observa que en Lima Metropolitana, en el año 1998, ocurrieron 9 mil 144 nacimientos cuyo estado conyugal de la madre es "soltera". De este total, el 30,0% corresponde a madres que tienen menos de 20 años. De otro lado, el 35,5% de nacidos vivos corresponde a madres solteras comprendidas entre las edades de 20 a 24 años y el 6,5% a madres solteras que superan los 35 años de edad.

LIMA METROPOLITANA: NACIDOS VIVOS REGISTRADOS E INFORMADOS AL INEI, POR ESTADO CONYUGAL SEGÚN LUGAR DE RESIDENCIA HABITUAL DE LA MADRE

LUGAR DE RESIDENCIA HABITUAL DE LA MADRE	TOTAL NACIDOS VIVOS	ESTADO CONYUGAL DE LA MADRE						
		CONVI-VIENTE	CASADA	VIUDA	DIVOR-CIADA	SEPA-RADA	SOL-TERA	NO DETERMINADO
LIMA METROPOLITANA	106521	47491	48028	143	39	221	9144	1445
PROVINCIA LIMA	95175	42623	43344	132	38	205	8280	553
PROVINCIA CALLAO	10487	4484	4303	11	1	15	786	877
OTRAS PROV. DEL PAIS	859	384	381	-	-	1	78	15

2.14 Ocupación de la madre

Los resultados reflejan que el 24,3% de nacidos vivos en Lima metropolitana, en el año 1998, corresponde a madres que tenían un empleo. Así, se observa que el 41,8% son nacidos vivos de madres que se ubican en el grupo ocupacional de profesionales, técnicos y trabajadores asimilados, cerca del 21% son nacimientos de madres que trabajan como personal administrativo y trabajadores asimilados, el 16,5% de

servicios, el 15,6% de madres comerciantes - vendedoras ambulantes y el 4,6% de madres dedicadas al trabajo no agrícola, conductores de maquinaria y vehículo.

El 72,2 % son nacidos vivos de madres que han declarado ser "Ama de Casa". Existe la posibilidad de que exista una sobreestimación en la declaración de la ocupación de la madre, por una inadecuada declaración.

**LIMA METROPOLITANA: NACIDOS VIVOS POR GRUPO OCUPACIONAL
SEGUN LUGAR DE RESIDENCIA HABITUAL DE LA MADRE**

LUGAR DE RESIDENCIA HABITUAL DE LA MADRE	TOTAL NACIDOS VIVOS	GRUPO OCUPACIONAL DE LA MADRE								
		PROF. TECN. Y TRAB. ASIM.	FUNC. PUB. SUP. DM. EMP.	PERS. ADMIN Y TRAB. ASIM.	COMER. VEND. Y OCUP. AFIN.	TRAB. DE LOS SER- VICIOS	TRAB. AGRIC. OREST. Y PESC.	TRAB. NO AGRIC. CON. MQ. Y VEH.	AMA DE CASA ESTUD. ETC.	OCUPA- CION NO DETER- MINADA
LIMA METROPOLITANA	106521	10810	77	5397	4027	4253	85	1186	76959	3727
PROVINCIA LIMA	95175	10042	72	4841	3735	3830	76	1108	68157	3314
PROVINCIA CALLAO	10487	671	5	534	259	394	8	67	8193	356
OTRAS PROV. DEL PAIS	859	97	-	22	33	29	1	11	609	57

Del total de nacidos vivos de madres que han declarado como ocupación "Ama de Casa", el 46,1% de ellos, corresponde a madres que han completado la instrucción secundaria, cerca del 20 por ciento a madres que no han concluido la secundaria, el 11,8% son nacidos de madres con primaria completa o incompleta, el 14,5% de madres que tienen superior no universitaria completa o incompleta y el 4,4% son nacidos vivos de madres con superior universitaria completa o incompleta.

Así, se observa que del total de nacidos vivos de madres profesionales y técnicos, cerca del 53,0%, tienen superior universitaria y el 43,8% corresponde a superior no universitaria.

De los 8,280 nacidos vivos de madres dedicadas al comercio, venta y servicios, el 47,5% de ellos, son nacidos de madres que completaron la instrucción secundaria.

2.15 Total de Embarazos

Es el número total de embarazos que ha tenido la madre en el momento de declarar el nacido vivo actual, comprende el número de hijos nacidos vivos, número de hijos que nacieron vivos y fallecieron después y número de abortos o nacidos muertos.

En Lima Metropolitana, en el año 1998, el total de embarazos es de 238 mil 054. De éstos, 209 mil 477 (88,0%), terminaron en hijos nacidos vivos, donde 205,128 están actualmente vivos y 4,349 fallecieron.

LIMA METROPOLITANA: TOTAL DE EMBARAZOS POR RESULTADO FINAL DE ESTE, SEGUN LUGAR DE RESIDENCIA HABITUAL DE LA MADRE

LUGAR DE RESIDENCIA HABITUAL DE LA MADRE	TOTAL DE EMBARAZOS	EMBARAZOS Y RESULTADO FINAL				EMBARAZOS NO DETERMINADO
		HIJOS NACIDOS VIVOS			NACIDOS MUERTOS ABORTOS	
		TOTAL	VIVOS	FALLECIDOS		
LIMA METROPOLITANA	238054	209477	205128	4349	28573	4
PROVINCIA LIMA	213759	187828	183890	3938	25927	4
PROVINCIA CALLAO	22170	19775	19423	352	2395	-
OTRAS PROV. DEL PAIS	2125	1874	1815	59	251	-

Con respecto al número de embarazos por grupos de edad de la madre, las adolescentes aportaron 13 mil 485 embarazos, lo que representa el 5,6%, con respecto al total de embarazos.

Las madres de 20 - 29 años aportan aproximadamente el 44% de embarazos y las madres de 30 - 34 y 35 - 39 años con 25,4% y 17,8% respectivamente. Asimismo, las madres de 40 y más años aportaron el 7,0% de embarazos.

LIMA METROPOLITANA: TOTAL DE EMBARAZOS POR RESULTADO FINAL DE ESTE, SEGUN GRUPOS DE EDAD DE LA MADRE

GRUPOS DE EDAD DE LA MADRE	TOTAL DE EMBARAZOS	EMBARAZOS Y RESULTADO FINAL				TOTAL DE EMBARAZOS NO DETERMINADO
		HIJOS NACIDOS VIVOS			NACIDOS MUERTOS Y ABORTOS	
		TOTAL	VIVOS	FALLECIDOS		
TOTAL	238054	209477	205128	4349	28573	4
MENOS DE 15 AÑOS	144	142	142		2	-
DE 15 A 19 AÑOS	13341	12550	12449	101	791	-
DE 20 A 24 AÑOS	44602	40046	39503	543	4555	1
DE 25 A 29 AÑOS	59810	52471	51544	927	7336	3
DE 30 A 34 AÑOS	60579	52838	51664	1174	7741	-
DE 35 A 39 AÑOS	42560	36776	35680	1096	5784	-
DE 40 A 44 AÑOS	14449	12382	11961	421	2067	-
DE 45 A 49 AÑOS	1756	1552	1486	66	204	-
DE 50 Y MAS AÑOS	356	314	304	10	42	-
NO DETERMINADO	457	406	395	11	51	-

2.16 Condición de Inscripción del Nacimiento de los Padres del Nacido Vivo

A través del informe estadístico de nacimiento se capta información sobre la condición de inscripción del nacimiento de los padres del nacido vivo. Esta información permite medir la omisión a la inscripción del nacimiento de los padres del nacido vivo actual.

El cuadro nos muestra que 103 mil 403 son nacidos en madres que declaran estar inscritas en el Registro Civil, 214 no se habían inscrito y 2,904

son nacidos en madres que ignoran su condición de inscripción.

Se observa que en los distritos de Lima, El Agustino, San Juan de Lurigancho, San Juan de Miraflores, Santa Anita, Villa el Salvador y Villa María del Triunfo se concentran el mayor número de nacidos vivos en madres que ignoran su condición de inscripción en el Registro Civil.

LIMA METROPOLITANA: CONDICION DE INSCRIPCION DEL NACIMIENTO DE LOS PADRES DEL NACIDO VIVO

PADRES DEL RECIEN NACIDO	TOTAL NACIDOS VIVOS	CONDICION DE INSCRIPCION		
		INSCRITO	NO INSCRITO	IGNORADO
MADRE	106521	103403	214	2904
PADRE	106521	98947	141	7433

Con respecto a la condición de inscripción del nacimiento del padre del nacido vivo, 98 mil 947 son nacidos de padres que están inscritos en el Registro

Civil, 141 no se han inscrito y 7433 son nacidos vivos en los cuales se ignora la condición de inscripción en el Registro Civil.

III. MARCO DEL SISTEMA DE ESTADÍSTICAS VITALES

3.1 Organización Administrativa del Sistema de Estadísticas Vitales

El Instituto Nacional de Estadística e Informática (INEI), tiene dentro de su estructura la Dirección Técnica de Demografía y Estudios Sociales, que es la encargada de la recolección y procesamiento de estadísticas vitales derivadas de la inscripción de los hechos vitales ocurridos a nivel nacional, además de su publicación y difusión.

El Registro Civil y las Estadísticas Vitales, teóricamente conforman un Sistema que por definición es el proceso integral de la certificación, inscripción, recolección, procesamiento y publicación de las características y el número de los hechos vitales, en un período determinado, estos hechos son nacimientos, matrimonios, defunciones, divorcios, entre otros.

El sistema de estadísticas vitales se integra en el marco del Sistema Nacional de Estadística de manera formal

y sistemática en diciembre de 1938, con la promulgación de una Resolución Suprema, al disponerse que las municipalidades provinciales y distritales del país, debían remitir mensualmente una relación detallada de los nacimientos, matrimonios y defunciones inscritos en los Registros del Estado Civil, a la entonces Dirección Nacional de Estadística (actualmente INEI).

El Sistema de Estadísticas Vitales, se encuentra regulado mediante el Decreto Legislativo N° 604, el cual establece la competencia del INEI como órgano rector de los Sistemas Nacionales de Estadística e Informática, responsable de producir las estadísticas vitales del país.

Es importante destacar que el INEI se encarga de las estadísticas de nacimientos, matrimonios y divorcios y el Ministerio de Salud de la producción de estadísticas de defunciones.

3.2 Dispositivos Legales

- .. Decreto Legislativo N° 604 "Ley de Organización y Funciones del Instituto Nacional de Estadística e Informática, mayo de 1990.
- .. Resolución Suprema del 07 de diciembre de 1938 "Remisión de datos al Instituto Nacional de Estadística".
- .. Decreto Supremo N° 018-91 - PCM "Reglamento de la Ley de Organización y Funciones del INEI".
- .. Convenio de Bases de Cooperación entre el Ministerio de Salud y el Instituto Nacional de Estadística, noviembre de 1988.

- .. Resolución Jefatural N° 384-94-INEI "Aprobación de los Formularios Estadísticos de Nacimientos, Matrimonios y Divorcios", diciembre de 1994.
- .. Ley N° 26497 "Ley Orgánica del Registro Nacional de Identificación y Estado Civil", julio de 1995.

3.3 Definición de Estadísticas Vitales

Las Estadísticas Vitales constituyen el conocimiento cuantitativo acerca del número y las características de los hechos vitales (nacimientos, matrimonios, divorcios y defunciones).

El Sistema de Estadísticas Vitales es la integración de las diferentes etapas que intervienen en el proceso para la producción de estadísticas vitales: recolección, procesamiento, análisis, presentación y difusión de los datos en forma estadística.

Las Estadísticas Vitales proporcionan una medida de frecuencia con que ocurren los nacimientos, matrimonios y defunciones durante un período específico y el único método eficaz para obtener un registro continuo y permanente de estos hechos vitales que ocurren en un lugar y en un determinado período, es el método del registro. Con este método se obtiene la fecha de ocurrencia de hecho y sus características como edad, nivel de instrucción, atención de parto, total de embarazos, fecha de inscripción, entre otros.

3.4 Utilidad de las Estadísticas Vitales

La utilización de la información proveniente de las estadísticas vitales, es múltiple y variada en el área demográfica, cálculo de tasas e índices que expresan los niveles, tendencias y patrones de comportamiento de las variables. Asimismo, en las estimaciones y proyecciones, en los estudios de fecundidad, mortalidad, nupcialidad, entre otros.

Las estadísticas vitales constituyen información importante para realizar investigaciones en el campo social y

demográfico, en la ejecución de programas de salud pública, planificación de viviendas, mercado futuro de bienes de consumo, así como en estudios sobre los derechos humanos, mujer y protección a los niños.

También son importantes para la planificación, vigilancia y evaluación de diversos programas, como los relativos a la atención primaria de salud, seguridad social, planificación de la familia, salud materno-infantil, nutrición, educación, entre otros.

IV. ESTRATEGIAS PARA EL MEJORAMIENTO DE LAS ESTADÍSTICAS VITALES

El alcance de los estudios demográficos sobre los hechos vitales está limitado por diversas causas, como la omisión en la inscripción de nacimientos y defunciones, retraso en el envío de los informes estadísticos, información incompleta, entre otras. Por ello, existe la necesidad de obtener y producir estadísticas vitales en forma oportuna y confiable.

El uso de estadísticas vitales es limitado, por su falta de cobertura y oportunidad. Esto nos permite formular las recomendaciones siguientes:

- “ Mejorar los mecanismos de comunicación entre el sector salud, las Oficinas de Registro Civil, Registro Nacional de Identificación y Estado Civil, y el INEI.
- “ Promover campañas de motivación para la inscripción oportuna y extraordinaria de nacimientos ocurridos.
- “ Establecer Convenios de Cooperación Interinstitucional con los Organismos involucrados
- en el proceso de certificación e inscripción de los hechos vitales (Oficinas de Registro Civil (ORC), Salud, Registro Nacional de Identificación y Estado Civil y el INEI), a fin de garantizar la producción de estadísticas vitales.
- “ Remitir mensualmente los informes estadísticos de nacimientos, matrimonios y divorcios al INEI y los informes de defunciones a los establecimientos de salud para el procesamiento correspondiente.
- “ Elevar la jerarquía de las estadísticas vitales y otorgarle la misma importancia que tienen los censos y encuestas, promoviendo su utilización por parte de los investigadores.
- “ Mantener un programa de evaluación de la cobertura y calidad de las estadísticas vitales.
- “ Crear Comités de Coordinación a nivel departamental para el mejoramiento de las estadísticas vitales.

V. ASPECTOS METODOLÓGICOS

5.1 Recopilación de Estadísticas de Nacimientos

Los métodos de recolección de la información sobre nacimientos son : el " método de enumeración", que es utilizado en los censos y encuestas especializadas; el "método de registro" que toma como fuente los registros administrativos y el de estimación indirecta que se utiliza en ausencia o defecto de los dos anteriores.

El INEI coordina con las 49 municipalidades de Lima Metropolitana

y recopila mensualmente los informes estadísticos de nacimientos, con datos desagregados. Asimismo, viene aplicando la Encuesta de Cobertura de Hechos Vitales en las Oficinas de Registro Civil a fin de obtener información oportuna, estos datos se recopilan directamente de los libros de actas y se presenta cifras globales de nacimientos, matrimonios, divorcios y defunciones por tipo de inscripción.

5.2 Cobertura

Las estadísticas de nacimientos corresponden al número de informes recepcionados en la sede central del INEI, al mes de mayo del año 2000. Esta información está referida a los nacimientos inscritos dentro del plazo de ley y de algunos que se inscribieron vía extraordinaria, es decir, fuera del plazo establecido.

Es preciso mencionar que el INEI, no cuenta con la totalidad de informes de nacimientos registrados, vía extraordinaria, pues existe desconocimiento de los Registradores Civiles en remitir dichos informes.

Se estima que para el año 1998, ocurrieron en Lima Metropolitana 134 mil nacimientos, el INEI ha recepcionado 106 mil 521 informes, la diferencia se debe fundamentalmente a la inscripción tardía de los nacimientos y a la falta de remisión de todos los informes estadísticos diligenciados.

Para una adecuada interpretación de los resultados que se ofrece en la presente publicación, es necesario tener en consideración ciertas limitaciones como: aplicación e interpretación heterogénea de las normas legales, desconocimiento de la población sobre la importancia de inscribir los nacimientos en el plazo de los 30 días, inscripción tardía de los nacimientos, falta de capacitación del personal encargado del Registro Civil acerca de los dispositivos o normas que rigen el flujo y calidad de la información y el desconocimiento de remitir los informes estadísticos que se generan para la inscripción extraordinaria.

Estas limitaciones no sólo afectan la integridad de las estadísticas, generando omisión, sino los derechos de las personas, especialmente los del menor, ya que la no inscripción de su nacimiento significa la negación de su derecho al nombre, a la nacionalidad, a su filiación y a los derechos que deriven de éste.

5.3 Flujo de Información

A través del Convenio de Bases de Cooperación Interinstitucional entre el Ministerio de Salud y el INEI, suscrito en noviembre de 1988, se establece que el retorno de los informes estadísticos de nacimientos, matrimonios y divorcios, es directamente de las Oficinas de Registro Civil a la Sede Central del INEI y defunciones al establecimiento de salud más cercano.

Las Oficinas de Registro Civil de las 49 municipalidades de Lima

Metropolitana remiten mensualmente los informes estadísticos de nacimiento a la sede central del INEI. Las Oficinas de Registro Civil que no envían oportunamente son visitadas por el personal técnico del INEI.

La recepción de los informes estadísticos de nacimientos están referidos a los inscritos dentro del plazo de ley y de algunos inscritos vía extraordinaria, es decir, fuera del plazo establecido.

5.4 Procesamiento de Datos

Por las limitaciones de recursos para el procesamiento de la información que se inicia con la crítica - codificación, se contó con la asistencia del Fondo de Población de las Naciones Unidas para la Infancia - UNICEF.

También se diseñó un programa para este procesamiento, considerando las necesidades básicas de información. El software utilizado es el IMPS, que es un sistema integrado de procesamiento para microcomputador, y realiza las principales tareas en el procesamiento de

datos (ingreso, consistencia, imputación, tabulación y administración de datos).

Este programa permite ingresar la información de 26 variables investigadas a través del informe estadístico de nacimiento: Lugar y Fecha de inscripción, Sexo, Fecha de nacimiento, Sitio de ocurrencia, Persona que atendió el parto, Condición del parto, Duración del embarazo, Edad de la madre, Nivel de instrucción, Ocupación, Residencia habitual, Total de embarazos, entre otras.

5.5 Presentación

El documento presenta información socio demográfica del nacido vivo, según residencia habitual de la madre. Los cuadros presentan datos a nivel de Lima Metropolitana.

En este documento se difunde las características del nacido vivo, del parto y de la madre (sexo, peso al nacer, lugar

de nacimiento, fecha y lugar de inscripción, sitio de ocurrencia, atención en el parto, condición y tipo de parto, duración del embarazo, edad, lugar de nacimiento, residencia habitual, nivel de educación, ocupación, estado conyugal y total de embarazos), entre otras variables.

5.6 Definiciones Básicas

Nacimiento Vivo

Es la expulsión o extracción completa del vientre de la madre, de un producto de la concepción, prescindiendo de la duración del embarazo, y que después de tal separación respire o manifieste cualquier otro signo de vida, tal como el latido del corazón, pulsaciones del cordón umbilical o movimiento efectivo de músculos voluntarios, según haya sido cortado o no el cordón umbilical y esté o no unida la placenta; cada producto de tal alumbramiento se considera nacido vivo.

Lugar de Inscripción

Es la localidad geográfica donde está ubicada la Oficina del Registro Civil en la que se inscribió el nacimiento.

Residencia Habitual de la Madre

Es la localidad geográfica en la que tiene establecido su domicilio permanente la madre del nacido vivo.

Sitio de Ocurrencia

Es el sitio donde ocurrió el nacimiento: Hospital o Clínica, Centro de Salud, Puesto de Salud, Domicilio u otro lugar.

Peso del Niño al Nacer

Es el peso determinado inmediatamente después del nacimiento de un niño, ya sea vivo o muerto, es pesado en gramos.

Nivel de Instrucción de la Madre

Es el grado más alto de educación alcanzado por la madre dentro del sistema educacional del país.

Estado Conyugal de la Madre

Es la situación de la madre del recién nacido en relación al estado civil, en el momento que ocurrió el nacimiento.

Inscripción Ordinaria de Nacimiento

Es la inscripción del nacimiento dentro del plazo de ley establecido (30 días).

Inscripción Extraordinaria de Nacimiento

Es la inscripción del nacimiento, cuando se ha vencido el plazo de ley.

Informe Estadístico

Es la unidad de análisis en el que se presenta las características del nacido vivo, datos del parto y características de los padres.



Anexo Estadístico

CUADRO Nº 1
LIMA METROPOLITANA: POBLACION ESTIMADA AL 30 DE JUNIO, POR AÑO CALENDARIO
Y SEXO, SEGÚN DISTRITOS 1998-2000

DEPARTAMENTO, PROVINCIA Y DISTRITOS	1998			1999			2000		
	TOTAL	HOMB.	MUJ.	TOTAL	HOMB.	MUJ.	TOTAL	HOMB.	MUJ.
LIMA METROPOLITANA	7200936	3539354	3661582	7349535	3613051	3736484	7496831	3686064	3810767
LIMA	6464693	3176454	3288239	6594603	3241068	3353535	6723130	3304948	3418182
LIMA	295899	144894	151005	287257	140653	146604	278804	136502	142302
ANCON	23259	13718	9541	23551	13890	9661	23844	14062	9782
ATE	360844	179232	181612	380480	188972	191508	400117	198709	201408
BARRANCO	40353	18827	21526	40298	18800	21498	40243	18772	21471
BREÑA	87771	41173	46598	87622	41101	46521	87474	41028	46446
CARABAYLLO	137074	67699	69375	143114	70677	72437	149154	73654	75500
CHACLACAYO	40219	19786	20433	41021	20178	20843	41823	20572	21251
CHORRILLOS	248278	126027	122251	253284	128558	124726	257804	130842	126962
CIENEGUILLA	11475	5948	5527	11952	6195	5757	12428	6442	5986
COMAS	446759	221853	224906	452444	224660	227784	457605	227205	230400
EL AGUSTINO	161685	82277	79408	162136	82500	79636	162588	82723	79865
INDEPENDENCIA	193931	96092	97839	194558	96396	98162	195186	96698	98488
JESUS MARIA	60908	27520	33388	59788	27013	32775	58692	26515	32177
LA MOLINA	108991	51235	57756	115484	54284	61200	121802	57249	64553
LA VICTORIA	206546	100829	105717	203356	99265	104091	200241	97737	102504
LINCE	57652	26229	31423	56728	25807	30921	55805	25385	30420
LOS OLIVOS	308578	151372	157206	321925	157908	164017	335268	164440	170828
LURIGANCHO	115300	57707	57593	117629	58869	58760	119959	60030	59929
LURIN	43527	21952	21575	45156	22771	22385	46784	23591	23193
MAGDALENA DEL MAR	46204	20934	25270	45604	20661	24943	45003	20387	24616
MAGDALENA VIEJA	67537	30351	37186	68892	29610	36282	64283	28884	35399
MIRAFLORES	85865	37873	47992	85574	37743	47831	85284	37611	47673
PACHACAMAC	29374	15140	14234	31432	16199	15233	33489	17258	16231
PUCUSANA	4253	2261	1992	4248	2257	1991	4243	2254	1989
PUENTE PIEDRA	155511	79722	75789	167310	85764	81546	179109	91805	87304
PUNTA HERMOSA	5030	2663	2367	5362	2838	2524	5695	3014	2681
PUNTA NEGRA	4050	1991	2059	4355	2142	2213	4659	2290	2369
RIMAC	189221	94424	94797	188348	93981	94367	187475	93538	93937
SAN BARTOLO	3539	1608	1931	3558	1616	1942	3577	1625	1952
SAN BORJA	114163	53542	60621	116637	54699	61938	119110	55854	63256
SAN ISIDRO	60380	26104	34276	59482	25714	33768	58585	25324	33261
SAN JUAN DE LURIGANCHO	693867	348094	345773	713018	357675	355343	731739	367037	364702
SAN JUAN DE MIRAFLORES	351876	174670	177206	364748	181046	183702	377621	187421	190200
SAN LUIS	45961	22442	23519	44609	21780	22829	43297	21139	22158
SAN MARTIN DE PORRES	424259	207411	216848	430507	210450	220057	436756	213487	223269
SAN MIGUEL	129088	60225	68863	130254	60765	69489	131421	61304	70117
SANTA ANITA	138356	69103	69253	141631	70734	70897	144907	72364	72543
SANTA MARIA DEL MAR	226	121	105	234	125	109	242	129	113
SANTA ROSA	5600	2965	2635	5701	3018	2683	5803	3072	2731
SANTIAGO DE SURCO	234888	110645	124243	239977	113034	126943	245065	115422	129643
SURQUILLO	84648	40417	44231	83304	39773	43531	81959	39128	42831
VILLA EL SALVADOR	326665	162823	163842	340928	169920	171008	355055	176947	178108
VILLA MARIA DEL TRIUNFO	315083	156555	158528	324107	161027	163080	333132	165498	167634
CALLAO	736243	362900	373343	754932	371983	382949	773701	381116	392585
CALLAO	424294	211495	212799	431548	215045	216503	438326	218367	219959
BELLAVISTA	76350	36349	40001	76737	36522	40215	77141	36705	40436
CARMEN DE LA LEGUA R.	38246	18701	19545	38173	18660	19513	38107	18623	19484
LA PERLA	66137	31451	34686	67100	31900	35200	68061	32349	35712
LA PUNTA	6864	4048	2816	6894	4063	2831	6927	4082	2845
VENTANILLA	124352	60856	63496	134480	65793	68687	145139	70990	74149

FUENTE: INEI - Estimaciones de Población, según Departamentos, Provincias y Distritos 1995 - 2000

CUADRO Nº 2
LIMA METROPOLITANA: NACIMIENTOS REGISTRADOS E INFORMADOS
AL INEI SEGUN LUGAR DE INSCRIPCION.1998

LUGAR DE INSCRIPCION	NACIMIENTOS REGISTRADOS
LIMA METROPOLITANA	106521
PROVINCIA LIMA	96295
Lima	29891
Ancón	213
Ate	4409
Barranco	90
Breña	141
Carabaylo	1001
Chaclacayo	338
Chorrillos	1472
Cieneguilla	75
Comas	3523
El Agustino	2778
Independencia	886
Jesús María	9807
La Molina	268
La Victoria	2655
Lince	328
Los Olivos	1115
Lurigancho(Chosica)	1155
Lurín	467
Magdalena del Mar	358
Miraflores	6078
Pachacamac	444
Pucusana	95
Pueblo Libre	3541
Puente Piedra	2530
Punta Hermosa	19
Punta Negra	1
Rimac	1235
San Bartolo	41
San Borja	1633
San Isidro	1127
San Juan de Lurigancho	3786
San Juan de Miraflores	4275
San Luis	192
San Martín de Porres	3028
San Miguel	108
Santa Anita	226
Santa María del Mar	-
Santa Rosa	3
Santiago De Surco	2034
Surquillo	200
Villa El Salvador	2590
Villa María del Triunfo	2139
PROVINCIA CALLAO	10226
Callao	3258
Bellavista	4132
Carmen de La Legua Reynoso	1701
La Perla	19
La Punta	-
Ventanilla	1116

CUADRO N° 3
LIMA METROPOLITANA: NACIDOS VIVOS REGISTRADOS E INFORMADOS AL INEI, POR
SEXO DEL NACIDO VIVO, SEGUN LUGAR DE RESIDENCIA HABITUAL DE LA MADRE, 1998

LUGAR DE RESIDENCIA HABITUAL DE LA MADRE	TOTAL NACIDOS VIVOS	SEXO DEL NACIDO VIVO	
		HOMBRES	MUJERES
LIMA METROPOLITANA	106,521	54,867	51,654
PROVINCIA LIMA	95,175	49,063	46,112
LIMA	7,730	3,940	3,790
ANCON	446	236	210
ATE	5,559	2,892	2,667
BARRANCO	503	257	246
BREÑA	1,352	684	668
CARABAYLLO	1,759	904	855
CHACLACAYO	556	298	258
CHORRILLOS	3,080	1,594	1,486
CIENEGUILLA	152	75	77
COMAS	5,924	3,102	2,822
EL AGUSTINO	2,590	1,313	1,277
INDEPENDENCIA	2,425	1,225	1,200
JESUS MARIA	1,012	525	487
LA MOLINA	1,293	708	585
LA VICTORIA	3,097	1,533	1,564
LINCE	786	396	390
LOS OLIVOS	3,920	2,016	1,904
LURIGANCHO	1,323	680	643
LURIN	668	336	332
MAGDALENA DEL MAR	473	250	223
MAGDALENA VIEJA	1,289	676	613
MIRAFLORES	1,063	555	508
PACHACAMAC	698	325	373
PUCUSANA	112	50	62
PUENTE PIEDRA	2,988	1,551	1,437
PUNTA HERMOSA	28	11	17
PUNTA NEGRA	35	20	15
RIMAC	2,530	1,337	1,193
SAN BARTOLO	64	37	27
SAN BORJA	1,338	688	650
SAN ISIDRO	737	352	385
SAN JUAN DE LURIGANCHO	10,266	5,407	4,859
SAN JUAN DE MIRAFLORES	4,806	2,448	2,358
SAN LUIS	770	387	383
SAN MARTIN DE PORRES	6,777	3,480	3,297
SAN MIGUEL	1,536	779	757
SANTA ANITA	1,899	982	917
SANTA MARIA DEL MAR	8	3	5
SANTA ROSA	20	12	8
SANTIAGO DE SURCO	3,094	1,628	1,466
SURQUILLO	1,101	554	547
VILLA EL SALVADOR	4,829	2,488	2,341
VILLA MARIA DEL TRIUNFO	4,403	2,255	2,148
NO ESPECIFICADO	136	74	62
PROVINCIA CALLAO	10,487	5,353	5,134
CALLAO	6,974	3,569	3,405
BELLAVISTA	828	397	431
CARMEN DE LA LEGUA REYNOSO	318	150	168
LA PERLA	302	171	131
LA PUNTA	69	34	35
VENTANILLA	1,989	1,029	960
NO ESPECIFICADO	7	3	4
OTRAS PROVINCIAS	859	451	408

NOTA: SE DISPONE DE DATOS DESAGREGADOS A NIVEL DISTRITAL EN LA OFICINA CENTRAL DEL INEI

CUADRO Nº 4
LIMA METROPOLITANA: NACIDOS VIVOS REGISTRADOS E NFORMADOS AL INEI,
POR ESTADO CONYUGAL DE LA MADRE, SEGUN LUGAR DE RESIDENCIA HABITUAL Y
GRUPOS DE EDAD DE LA MADRE, 1998

LUGAR DE RESIDENCIA HABITUAL Y GRUPOS DE EDAD DE LA MADRE	TOTAL NACIDOS VIVOS	ESTADO CONYUGAL DE LA MADRE						
		CONVIVI- ENTE	CASA- DA	VIUDA	DIVOR- CIADA	SEPARA- DA	SOLTE- RA	NO DETERM.
LIMA METROPOLITANA	106521	47491	48028	143	39	221	9144	1455
MENOS DE 15 AÑOS	139	52	2	-	-	-	82	3
DE 15 A 19 AÑOS	11270	7051	1264	9	2	39	2660	245
DE 20 A 24 AÑOS	28162	16356	8042	25	8	62	3243	426
DE 25 A 29 AÑOS	28113	11870	14204	35	6	48	1622	328
DE 30 A 34 AÑOS	22508	7250	14034	43	13	47	885	236
DE 35 A 39 AÑOS	12249	3621	7986	24	3	18	449	148
DE 40 A 44 AÑOS	3355	1029	2144	7	5	4	118	48
DE 45 A 49 AÑOS	404	158	215	-	-	2	22	7
DE 50 Y MAS AÑOS	99	48	42	-	-	-	8	1
NO DETERMINADO	222	56	95	-	2	1	55	13
PROVINCIA LIMA	95175	42623	43344	132	38	205	8280	553
LIMA	7730	3235	3581	14	4	11	796	89
ANCON	446	252	155	1	-	2	34	2
ATE	5559	2998	2087	4	1	17	423	29
BARRANCO	503	124	319	-	3	-	48	9
BRENA	1352	399	794	1	1	3	153	1
CARABAYLLO	1759	1007	608	7	1	4	125	7
CHACLACAYO	556	246	252	1	-	5	49	3
CHORRILLOS	3080	1288	1488	9	1	5	279	10
CIENEGUILLA	152	90	42	-	-	-	15	5
COMAS	5924	2913	2505	3	2	13	466	22
EL AGUSTINO	2590	1374	955	9	-	10	213	29
INDEPENDENCIA	2425	1153	1027	3	2	1	228	11
JESUS MARIA	1012	214	696	4	1	1	94	2
LA MOLINA	1293	313	867	3	-	1	101	8
LA VICTORIA	3097	1311	1459	2	2	8	302	13
LINCE	786	194	510	1	-	-	79	2
LOS OLIVOS	3920	1753	1782	2	-	6	363	14
LURIGANCHO	1323	615	556	2	1	3	137	9
LURIN	668	376	230	-	-	1	57	4
MAGDALENA DEL MAR	473	129	290	2	-	-	48	4
MAGDALENA VIEJA	1289	337	794	-	1	-	147	10
MIRAFLORES	1063	178	788	2	2	2	87	4
PACHACAMAC	698	388	246	2	-	5	51	6
PUCUSANA	112	52	45	-	-	1	14	-
PUENTE PIEDRA	2988	1909	859	9	-	7	190	14
PUNTA HERMOSA	28	13	13	1	-	-	1	-
PUNTA NEGRA	35	14	14	-	-	-	7	-
RIMAC	2530	1051	1162	2	-	6	300	9
SAN BARTOLO	64	34	25	-	-	-	5	-
SAN BORJA	1338	153	1059	-	2	2	117	5
SAN ISIDRO	737	72	610	1	-	1	48	5

Continúa ...

CUADRO Nº 4
LIMA METROPOLITANA: NACIDOS VIVOS REGISTRADOS E NFORMADOS AL INEI,
POR ESTADO CONYUGAL DE LA MADRE, SEGUN LUGAR DE RESIDENCIA HABITUAL Y
GRUPOS DE EDAD DE LA MADRE, 1998

Conclusión.

LUGAR DE RESIDENCIA HABITUAL Y GRUPOS DE EDAD DE LA MADRE	TOTAL NACIDOS VIVOS	ESTADO CONYUGAL DE LA MADRE						
		CONVIVI- ENTE	CASA- DA	VIUDA	DIVOR- CIADA	SEPARA- DA	SOLTE- RA	NO DETERM.
SAN JUAN DE LURIGANCHO	10266	5677	3666	14	2	25	835	47
SAN JUAN DE MIRAFLORES	4806	2290	2060	5	2	12	418	19
SAN LUIS	770	262	430	-	-	2	74	2
SAN MARTIN DE PORRES	6777	2684	3402	4	-	12	639	36
SAN MIGUEL	1536	354	982	1	4	1	140	54
SANTA ANITA	1899	994	749	1	-	4	125	26
SANTA MARIA DEL MAR	8	4	4	-	-	-	-	-
SANTA ROSA	20	9	10	-	-	-	1	-
SANTIAGO DE SURCO	3094	629	2210	6	3	3	236	7
SURQUILLO	1101	324	647	-	-	1	122	7
VILLA EL SALVADOR	4829	2849	1552	9	1	17	381	20
VILLA MARIA DEL TRIUNFO	4403	2282	1772	6	2	13	321	7
NO ESPECIFICADO	136	80	42	1	-	-	11	2
PROVINCIA CALLAO	10487	4484	4303	11	1	15	786	887
CALLAO	6974	2822	2752	6	1	6	527	860
BELLAVISTA	828	274	484	1	-	2	62	5
CARMEN DE LA LEGUA REYNO	318	120	164	-	-	-	32	2
LA PERLA	302	100	183	-	-	-	17	2
LA PUNTA	69	14	50	-	-	-	4	1
VENTANILLA	1989	1150	668	4	-	7	143	17
NO ESPECIFICADO	7	4	2	-	-	-	1	-
OTRAS PROVINCIAS	859	384	381	-	-	1	78	15

NOTA: SE DISPONE DE DATOS DESAGREGADOS A NIVEL DISTRITAL EN LA OFICINA CENTRAL DEL INEI

CUADRO Nº 5
LIMA METROPOLITANA: NACIDOS VIVOS REGISTRADOS E INFORMADOS AL INEI,
POR PERSONA QUE ATENDIO EL PARTO, SEGUN LUGAR DE RESIDENCIA HABITUAL
DE LA MADRE Y SITIO DE OCURRENCIA, 1998

LUGAR DE RESIDENCIA HABITUAL DE LA MADRE Y SITIO DE OCURRENCIA	TOTAL NACIDOS VIVOS	PERSONA QUE ATENDIO EL PARTO							
		MEDI- CO	OBSTE- TRIZ	OTRO 1/ PROFES.	PERS. 2/ TECNICO	PROM. DE SALUD	PARTERA EMPIRICA	OTRO	NO DETERM.
LIMA METROPOLITANA	106521	51511	50315	342	305	461	1775	1693	119
HOSPITAL O CLINICA	90315	49174	40422	231	13	-	-	431	44
CENTRO DE SALUD	7413	926	6451	13	1	3	-	5	14
PUESTO DE SALUD	1061	145	351	12	86	269	196	2	-
DOMICILIO	5817	952	1591	76	200	187	1569	1200	42
OTRO 3/	1886	308	1494	10	5	2	9	53	5
NO DETERMINADO	29	6	6	-	-	-	1	2	14
PROVINCIA LIMA	95175	47401	43506	311	219	416	1633	1575	114
LIMA	7730	4127	3440	23	7	21	29	80	3
ANCON	446	171	256	-	1	1	12	5	-
ATE	5559	1983	2944	13	20	129	259	209	2
BARRANCO	503	299	189	-	1	-	1	2	11
BREÑA	1352	980	352	5	-	1	5	9	-
CARABAYLLO	1759	566	964	3	8	57	131	29	1
CHACLACAYO	556	241	299	2	2	-	5	7	-
CHORRILLOS	3080	1461	1527	12	8	17	27	21	7
CIENEGUILLA	152	64	44	15	4	3	16	6	-
COMAS	5924	2925	2824	24	11	9	54	74	3
EL AGUSTINO	2590	1181	1306	7	1	5	28	53	9
INDEPENDENCIA	2425	1123	1200	3	2	1	36	59	1
JESUS MARIA	1012	733	274	2	-	-	1	2	-
LA MOLINA	1293	897	359	6	-	-	1	30	-
LA VICTORIA	3097	1633	1376	11	4	3	48	21	1
LINCE	786	555	224	2	-	-	-	5	-
LOS OLIVOS	3920	2124	1641	15	9	6	50	74	1
LURIGANCHO	1323	440	767	4	3	5	58	46	-
LURIN	668	191	428	4	4	2	9	29	1
MAGDALENA DEL MAR	473	337	131	-	-	-	2	2	1
MAGDALENA VIEJA	1289	870	412	1	1	-	1	4	-
MIRAFLORES	1063	805	254	-	-	-	2	2	-
PACHACAMAC	698	289	354	4	-	2	19	28	2
PUCUSANA	112	41	52	-	-	1	14	4	-
PUENTE PIEDRA	2988	861	1822	5	43	22	111	120	4
PUNTA HERMOSA	28	14	12	-	-	-	-	2	-
PUNTA NEGRA	35	19	15	-	-	-	-	-	1
RIMAC	2530	1307	1133	9	2	12	22	43	2
SAN BARTOLO	64	38	22	-	-	-	3	1	-
SAN BORJA	1338	1097	231	1	-	1	3	5	-
SAN ISIDRO	737	628	107	1	-	-	-	1	-
SAN JUAN DE LURIGANCHO	10,266	4057	5606	25	28	19	296	232	3
SAN JUAN DE MIRAFLORES	4,806	2274	2237	29	6	31	147	75	7
SAN LUIS	770	479	282	3	1	-	2	3	-
SAN MARTIN DE PORRES	6,777	4259	2345	17	8	4	42	99	3
SAN MIGUEL	1536	1013	473	1	-	3	2	9	35
SANTA ANITA	1899	855	951	7	3	2	20	56	5
SANTA MARIA DEL MAR	8	5	3	-	-	-	-	-	-
SANTA ROSA	20	5	12	-	-	-	3	-	-
SANTIAGO DE SURCO	3094	2263	789	5	2	7	10	15	3
SURQUILLO	1101	736	353	1	2	-	3	5	1
VILLA EL SALVADOR	4829	1467	3107	31	32	39	100	52	1
VILLA MARIA DEL TRIUNFO	4,403	1912	2332	20	6	13	60	54	6
NO ESPECIFICADO	136	76	57	-	-	-	1	2	-
PROVINCIA CALLAO	10487	3710	6398	28	84	39	126	98	4
CALLAO	6974	2355	4472	15	10	15	53	53	1
BELLAVISTA	828	455	367	1	1	2	1	1	-
CARMEN DE LA LEGUA R.	318	122	190	-	2	-	1	3	-
LA PERLA	302	188	113	-	-	-	-	1	-
LA PUNTA	69	53	15	1	-	-	-	-	-
VENTANILLA	1989	535	1236	11	71	22	71	40	3
NO ESPECIFICADO	7	2	5	-	-	-	-	-	-
OTRAS PROVINCIAS	859	400	411	3	2	6	16	20	1

NOTA: SE DISPONE DE DATOS DESAGREGADOS A NIVEL DISTRITAL EN LA OFICINA CENTRAL DEL INEI.

1/ INCLUYE ENFERMERA, ODONTOLOGO, ETC.

2/ INCLUYE SANITARIO, AUXILIAR DE ENFERMERIA, ETC.

3/ CONSULTORIO MEDICO, CAMPO, ETC.

CUADRO Nº 6
LIMA METROPOLITANA: NACIDOS VIVOS REGISTRADOS E INFORMADOS AL INEI,
POR ORDEN DE NACIMIENTO, SEGUN LUGAR DE RESIDENCIA HABITUAL,
GRUPOS DE EDAD DE LA MADRE Y SEXO DEL NACIDO VIVO, 1998

LUGAR DE RESIDENCIA HABITUAL Y GRUPOS DE EDAD DE LA MADRE, Y SEXO DEL NACIDO VIVO	TOTAL NACIDOS VIVOS	ORDEN DE NACIMIENTO							
		1	2	3	4	5	6	7 Y MAS	NO DETER.
LIMA METROPOLITANA	106521	50303	30215	14790	6155	2707	1243	1104	4
HOMBRES	54867	25935	15480	7712	3146	1358	657	576	3
MUJERES	51654	24368	14735	7078	3009	1349	586	528	1
MENOS DE 15 AÑOS	139	136	3	-	-	-	-	-	-
HOMBRES	59	57	2	-	-	-	-	-	-
MUJERES	80	79	1	-	-	-	-	-	-
DE 15 A 19 AÑOS	11270	10063	1136	69	2	-	-	-	-
HOMBRES	5746	5116	588	41	1	-	-	-	-
MUJERES	5524	4947	548	28	1	-	-	-	-
DE 20 A 24 AÑOS	28162	18668	7509	1648	278	48	8	2	1
HOMBRES	14586	9683	3877	870	130	24	2	-	-
MUJERES	13576	8985	3632	778	148	24	6	2	1
DE 25 A 29 AÑOS	28113	12338	9692	4203	1383	388	80	26	3
HOMBRES	14482	6353	4949	2219	714	186	44	14	3
MUJERES	13631	5985	4743	1984	669	202	36	12	-
DE 30 A 34 AÑOS	22508	6293	7869	4781	2125	908	373	159	-
HOMBRES	11595	3273	4057	2451	1071	454	202	87	-
MUJERES	10913	3020	3812	2330	1054	454	171	72	-
DE 35 A 39 AÑOS	12249	2151	3241	3186	1728	935	502	506	-
HOMBRES	6292	1121	1621	1667	895	478	248	262	-
MUJERES	5957	1030	1620	1519	833	457	254	244	-
DE 40 A 44 AÑOS	3355	422	628	791	560	369	241	344	-
HOMBRES	1730	213	318	404	290	189	137	179	-
MUJERES	1625	209	310	387	270	180	104	165	-
DE 45 A 49 AÑOS	404	83	62	77	51	40	33	58	-
HOMBRES	223	44	33	42	34	20	22	28	-
MUJERES	181	39	29	35	17	20	11	30	-
DE 50 Y MAS AÑOS	99	25	23	13	13	5	7	-	-
HOMBRES	50	14	11	6	7	5	2	5	-
MUJERES	49	11	12	7	6	8	3	2	-
NO DETERMINADO	222	124	52	22	15	6	1	2	-
HOMBRES	104	61	24	12	4	2	-	1	-
MUJERES	118	63	28	10	11	4	1	1	-
PROVINCIA LIMA	95175	44499	27324	13292	5532	2413	1110	1001	4
LIMA	7730	3770	2261	1028	403	148	68	52	-
ANCON	446	176	124	65	40	23	7	11	-
ATE	5559	2478	1504	818	413	172	92	82	-
BARRANCO	503	267	146	54	26	8	-	2	-
BREÑA	1,352	667	422	184	52	15	6	6	-
CARABAYLLO	1759	732	444	293	144	80	37	29	-
CHACLACAYO	556	273	154	78	30	11	7	3	-
CHORRILLOS	3080	1388	900	453	184	77	43	35	-
CIENEGUILLA	152	73	35	29	3	4	4	4	-
COMAS	5924	2802	1685	818	342	133	87	57	-
EL AGUSTINO	2590	1225	688	357	161	80	42	36	1
INDEPENDENCIA	2425	1165	685	328	118	74	37	18	-
JESUS MARIA	1012	505	304	154	33	9	2	5	-
LA MOLINA	1293	614	403	200	47	17	5	7	-
LA VICTORIA	3097	1436	965	418	161	67	21	29	-
LINCE	786	390	257	91	29	14	5	-	-
LOS OLIVOS	3920	1869	1108	577	209	91	44	22	-
LURIGANCHO	1323	591	359	189	80	47	25	32	-
LURIN	668	278	196	92	48	28	13	13	-
MAGDALENA DEL MAR	473	253	138	50	19	7	2	3	1
MAGDALENA VIEJA	1289	704	386	129	45	18	5	2	-
MIRAFLORES	1063	538	340	129	36	12	3	5	-
PACHACAMAC	698	262	194	129	62	22	13	16	-
PUCUSANA	112	50	32	13	6	3	2	6	-
PUENTE PIEDRA	2988	1187	840	488	262	107	58	46	-
PUNTA HERMOSA	28	10	11	1	3	2	-	1	-

Continúa ...

CUADRO Nº 6
LIMA METROPOLITANA: NACIDOS VIVOS REGISTRADOS E INFORMADOS AL INEI,
POR ORDEN DE NACIMIENTO, SEGUN LUGAR DE RESIDENCIA HABITUAL,
GRUPOS DE EDAD DE LA MADRE Y SEXO DEL NACIDO VIVO, 1998

Conclusión.

LUGAR DE RESIDENCIA HABITUAL Y GRUPOS DE EDAD DE LA MADRE, Y SEXO DEL NACIDO VIVO	TOTAL NACIDOS VIVOS	ORDEN DE NACIMIENTO							
		1	2	3	4	5	6	7 Y MAS	NO DETER.
PUNTA NEGRA	35	20	8	2	2	2	-	1	-
RIMAC	2530	1205	744	345	140	54	27	15	-
SAN BARTOLO	64	28	22	6	5	-	2	1	-
SAN BORJA	1338	710	420	150	40	10	6	2	-
SAN ISIDRO	737	377	236	90	28	4	-	2	-
SAN JUAN DE LURIGANCHO	10266	4652	2759	1473	720	360	146	154	2
SAN JUAN DE MIRAFLORES	4806	2151	1361	712	322	141	60	59	-
SAN LUIS	770	385	234	80	42	22	4	3	-
SAN MARTIN DE PORRES	6777	3166	2066	952	367	132	48	46	-
SAN MIGUEL	1536	860	437	155	45	21	10	8	-
SANTA ANITA	1899	943	528	240	94	47	22	25	-
SANTA MARIA DEL	39508	3	1	2	1	-	1	-	-
SANTA ROSA	20	8	4	4	2	2	-	-	-
SANTIAGO DE SURCO	3094	1537	968	427	98	31	18	15	-
SURQUILLO	1101	540	355	129	44	18	8	7	-
VILLA EL SALVADOR	4829	2139	1294	743	327	166	77	83	-
VILLA MARIA DEL TRIUNFO	4403	2002	1275	596	293	132	48	57	-
NO ESPECIFICADO	136	70	31	21	6	2	5	1	-
PROVINCIA CALLAO	10487	5429	2664	1382	546	262	117	87	-
CALLAO	6974	3897	1658	833	321	146	68	51	-
BELLAVISTA	828	433	238	112	22	15	4	4	-
CARMEN DE LA LEGUA R.	318	142	98	44	20	10	2	2	-
LA PERLA	302	147	85	43	14	9	2	2	-
LA PUNTA	69	33	25	10	1	-	-	-	-
VENTANILLA	1989	772	558	340	168	82	41	28	-
NO ESPECIFICADO	7	5	2	-	-	-	-	-	-
OTRAS PROVINCIAS	859	375	227	116	77	32	16	16	-

NOTA: SE DISPONE DE DATOS DESAGREGADOS A NIVEL DISTRITAL EN LA OFICINA CENTRAL DEL INEI

CUADRO N° 7
LIMA METROPOLITANA: NACIDOS VIVOS REGISTRADOS E INFORMADOS AL INEI, POR
ESTADO CONYUGAL DE LA MADRE, SEGUN SITIO DE OCURRENCIA , PERSONA QUE
ATENDIO EL PARTO Y LUGAR DE RESIDENCIA HABITUAL DE LA MADRE, 1998

LUGAR DE RESIDENCIA HABITUAL DE LA MADRE, SITIO DE OCURRENCIA Y PERSONA QUE ATENDIO EL PARTO	TOTAL NACIDOS VIVOS	ESTADO CONYUGAL DE LA MADRE						
		CONVIVI- ENTE	CASA- DA	VIUDA	DIVOR- CIADA	SEPARA- DA	SOLTE- RA	NO DETERM.
LIMA METROPOLITANA	106521	47491	48028	143	39	221	9144	1455
MEDICO	51511	17743	28937	59	22	73	4472	205
OBSTETRIZ	50315	26745	17878	75	17	106	4323	1171
OTRO PROFESIONAL 1/ PERSONAL TECNICO 2/ PROMOTOR DE SALUD	342 305 461	184 204 328	118 69 100	2 - 1	- - -	1 5 1	33 26 29	4 1 2
PARTERA EMPIRICA OTRO	1775 1693	1217 1041	415 484	3 3	- -	25 10	103 150	12 5
NO DETERMINADO	119	29	27	-	-	-	8	55
HOSPITAL O CLINICA	90315	37138	43577	109	34	145	7994	1318
MEDICO	49174	16412	28110	56	20	67	4314	195
OBSTETRIZ	40422	20363	15224	52	14	76	3585	1108
OTRO PROFESIONAL 1/ PERSONAL TECNICO 2/ OTRO	231 13 431	113 5 229	85 7 138	1 - -	- - -	- - 2	29 1 61	3 - 1
NO DETERMINADO	44	16	13	-	-	-	4	11
CENTRO DE SALUD	7413	4876	1879	20	2	20	552	64
MEDICO	926	522	324	1	-	3	74	2
OBSTETRIZ	6451	4342	1547	19	2	17	476	48
OTRO PROFESIONAL 1/ PERSONAL TECNICO 2/ PROMOTOR DE SALUD	13 1 3	7 - 2	4 1 -	- - -	- - -	- - -	1 - 1	1 - -
OTRO	5	3	2	-	-	-	-	-
NO DETERMINADO	14	-	1	-	-	-	-	13
PUESTO DE SALUD	1061	693	285	5	-	5	68	5
MEDICO	145	91	47	1	-	-	6	-
OBSTETRIZ	351	229	101	2	-	1	17	1
OTRO PROFESIONAL 1/ PERSONAL TECNICO 2/ PROMOTOR DE SALUD	12 86 269	9 54 193	3 20 58	- - 1	- - -	- 2 -	- 10 15	- - 2
PARTERA EMPIRICA OTRO	196 2	116 1	55 1	1 -	- -	2 -	20 -	2 -
DOMICILIO	5817	3585	1745	8	1	45	380	53
MEDICO	952	521	365	1	1	1	57	6
OBSTETRIZ	1591	862	588	2	-	8	124	7
OTRO PROFESIONAL 1/ PERSONAL TECNICO 2/ PROMOTOR DE SALUD	76 200 187	48 143 133	23 39 40	1 - -	- - -	1 3 1	3 14 13	- 1 -
PARTERA EMPIRICA OTRO	1569 1200	1093 777	358 327	2 2	- -	23 8	83 83	10 3
NO DETERMINADO	42	8	5	-	-	-	3	26
OTRO 3/	1886	1187	531	1	2	6	148	11
MEDICO	308	195	88	-	1	2	21	1
OBSTETRIZ	1494	946	416	-	1	4	120	7
OTRO PROFESIONAL 1/ PERSONAL TECNICO 2/ PROMOTOR DE SALUD	10 5 2	7 2 -	3 2 2	- - -	- - -	- - -	- 1 -	- - -
PARTERA EMPIRICA OTRO	9 53	7 30	2 16	- 1	- -	- -	- 6	- -
NO DETERMINADO	5	-	2	-	-	-	-	3
NO DETERMINADO	29	12	11	-	-	-	2	4
MEDICO	6	2	3	-	-	-	-	1
OBSTETRIZ	6	3	2	-	-	-	1	-
PARTERA EMPIRICA OTRO	1 2	1 1	- -	- -	- -	- -	- -	- 1
NO DETERMINADO	14	5	6	-	-	-	1	2
PROVINCIA LIMA	95175	42623	43344	132	38	205	8280	553
LIMA	7730	3235	3581	14	4	11	796	89
ANCON	446	252	155	1	-	2	34	2
ATE	5559	2998	2087	4	1	17	423	29

Continúa ...

CUADRO Nº 7
LIMA METROPOLITANA: NACIDOS VIVOS REGISTRADOS E INFORMADOS AL INEI, POR
ESTADO CONYUGAL DE LA MADRE, SEGUN SITIO DE OCURRENCIA , PERSONA QUE
ATENDIO EL PARTO Y LUGAR DE RESIDENCIA HABITUAL DE LA MADRE, 1998

Conclusión.

LUGAR DE RESIDENCIA HABITUAL DE LA MADRE, SITIO DE OCURRENCIA Y PERSONA QUE ATENDIO EL PARTO	TOTAL NACIDOS VIVOS	ESTADO CONYUGAL DE LA MADRE						
		CONVIVIENTE	CASADA	VIUDA	DIVORCIADA	SEPARADA	SOLTERA	NO DETERM.
BARRANCO	503	124	319	-	3	-	48	9
BREÑA	1352	399	794	1	1	3	153	1
CARABAYLLO	1759	1007	608	7	1	4	125	7
CHACLACAYO	556	246	252	1	-	5	49	3
CHORRILLOS	3080	1288	1488	9	1	5	279	10
CIENEGUILLA	152	90	42	-	-	-	15	5
COMAS	5924	2913	2505	3	2	13	466	22
EL AGUSTINO	2590	1374	955	9	-	10	213	29
INDEPENDENCIA	2425	1153	1027	3	2	1	228	11
JESUS MARIA	1012	214	696	4	1	1	94	2
LA MOLINA	1293	313	867	3	-	1	101	8
LA VICTORIA	3097	1311	1459	2	2	8	302	13
LINCE	786	194	510	1	-	-	79	2
LOS OLIVOS	3920	1753	1782	2	-	6	363	14
LURIGANCHO	1323	615	556	2	1	3	137	9
LURIN	668	376	230	-	-	1	57	4
MAGDALENA DEL MAR	473	129	290	2	-	-	48	4
MAGDALENA VIEJA	1289	337	794	-	1	-	147	10
MIRAFLORES	1063	178	788	2	2	2	87	4
PACHACAMAC	698	388	246	2	-	5	51	6
PUCUSANA	112	52	45	-	-	1	14	-
PUENTE PIEDRA	2988	1909	859	9	-	7	190	14
PUNTA HERMOSA	28	13	13	1	-	-	1	-
PUNTA NEGRA	35	14	14	-	-	-	7	-
RIMAC	2530	1051	1162	2	-	6	300	9
SAN BARTOLO	64	34	25	-	-	-	5	-
SAN BORJA	1338	153	1059	-	2	2	117	5
SAN ISIDRO	737	72	610	1	-	1	48	5
SAN JUAN DE LURIGANCHO	10,266	5677	3666	14	2	25	835	47
SAN JUAN DE MIRAFLORES	4,806	2290	2060	5	2	12	418	19
SAN LUIS	770	262	430	-	-	2	74	2
SAN MARTIN DE PORRES	6,777	2684	3402	4	-	12	639	36
SAN MIGUEL	1536	354	982	1	4	1	140	54
SANTA ANITA	1899	994	749	1	-	4	125	26
SANTA MARIA DEL MAR	8	4	4	-	-	-	-	-
SANTA ROSA	20	9	10	-	-	-	1	-
SANTIAGO DE SURCO	3094	629	2210	6	3	3	236	7
SURQUILLO	1101	324	647	-	-	1	122	7
VILLA EL SALVADOR	4829	2849	1552	9	1	17	381	20
VILLA MARIA DEL TRIUNFO	4,403	2282	1772	6	2	13	321	7
NO ESPECIFICADO	136	80	42	1	-	-	11	2
PROVINCIA CALLAO	10487	4484	4303	11	1	15	786	887
CALLAO	6974	2822	2752	6	1	6	527	860
BELLAVISTA	828	274	484	1	-	2	62	5
CARMEN DE LA LEGUA REYNOSO	318	120	164	-	-	-	32	2
LA PERLA	302	100	183	-	-	-	17	2
LA PUNTA	69	14	50	-	-	-	4	1
VENTANILLA	1989	1150	668	4	-	7	143	17
NO ESPECIFICADO	7	4	2	-	-	-	1	-
OTRAS PROVINCIAS	859	384	381	-	-	1	78	15

NOTA: SE DISPONE DE DATOS DESAGREGADOS A NIVEL DISTRITAL EN LA OFICINA CENTRAL DEL INEI
1/ INCLUYE ENFERMERA, ODONTOLOGO, ETC.
2/ INCLUYE SANITARIO, AUXILIAR DE ENFERMERIA, ETC.
3/ CONSULTORIO MEDICO, CAMPO, ETC.

CUADRO Nº 8
LIMA METROPOLITANA: NACIDOS VIVOS REGISTRADOS E INFORMADOS AL INEI,
POR NIVEL DE INSTRUCCION DE LA MADRE, SEGUN LUGAR DE RESIDENCIA HABITUAL
DE LA MADRE, SITIO DE OCURRENCIA Y PERSONA QUE ATENDIO EL PARTO, 1998

LUGAR DE RESIDENCIA HABITUAL DE LA MADRE, SITIO DE OCURRENCIA Y PERSONA QUE ATENDIO EL PARTO	TOTAL NACIDOS VIVOS	NIVEL DE INSTRUCCION DE LA MADRE									
		NINGUN NIVEL	PRIM. INCOMP.	PRIM. COMP.	SECUND. INCOMP.	SECUND. COMP.	NO UNIVER- SITARIA INCOMP.	NO UNIVER- SITARIA COMP.	UNIVER- SITARIA INCOMP.	UNIVER- SITARIA COMP.	NO DETERM.
LIMA METROPOLITANA	106521	797	3881	6645	17369	43135	6641	14912	2273	8228	2640
MEDICO	51511	195	1036	2098	5722	19821	3423	9986	1349	6379	1502
OBSTETRIZ	50315	368	2199	3785	10505	22043	3088	4778	863	1787	899
OTRO PROFESIONAL 1/ PERSONAL TECNICO 2/ PROMOTOR DE SALUD	342 305 461	2 9 17	15 31 60	17 46 96	64 83 134	141 98 124	21 10 15	26 15 4	11 3 3	6 6 2	39 4 6
PARTERA EMPIRICA	1775	110	299	327	484	416	41	39	11	17	31
OTRO	1693	96	239	274	365	465	38	61	32	29	94
NO DETERMINADO	119	-	2	2	12	27	5	3	1	2	65
HOSPITAL O CLINICA	90315	420	2412	4594	13368	37320	5920	14088	2059	7827	2307
MEDICO	49174	178	929	1877	5296	18874	3281	9780	1295	6209	1455
OBSTETRIZ	40422	238	1473	2700	7982	18124	2605	4246	728	1593	733
OTRO PROFESIONAL 1/ PERSONAL TECNICO 2/ PROMOTOR DE SALUD	231 13 -	1 - -	2 1 -	8 - -	28 2 -	106 4 -	15 - -	20 2 -	8 2 -	5 2 -	38 - -
PARTERA EMPIRICA	-	-	-	-	-	-	-	-	-	-	-
OTRO	431	3	6	8	55	197	16	39	26	17	64
NO DETERMINADO	44	-	1	1	5	15	3	1	-	1	17
CENTRO DE SALUD	7413	105	568	846	1990	2920	366	373	82	84	79
MEDICO	926	6	43	76	195	392	73	95	12	26	8
OBSTETRIZ	6451	98	523	766	1789	2521	292	276	70	58	58
OTRO PROFESIONAL 1/ PERSONAL TECNICO 2/ PROMOTOR DE SALUD	13 1 3	- - -	- - 1	1 - 1	5 1 -	5 - 1	- - -	2 - -	- - -	- - -	- - -
PARTERA EMPIRICA	-	-	-	-	-	-	-	-	-	-	-
OTRO	5	1	1	2	-	-	1	-	-	-	-
NO DETERMINADO	14	-	-	-	-	1	-	-	-	-	13
PUESTO DE SALUD	1061	46	114	156	255	355	61	57	5	5	7
MEDICO	145	1	9	18	23	54	13	21	2	2	2
OBSTETRIZ	351	11	31	37	80	146	22	22	1	-	1
OTRO PROFESIONAL 1/ PERSONAL TECNICO 2/ PROMOTOR DE SALUD	12 86 269	- 3 13	2 5 33	2 17 48	3 22 83	4 28 72	- 6 13	1 5 3	- - -	- - 1	- - 3
PARTERA EMPIRICA	196	18	34	34	43	50	7	5	2	2	1
OTRO	2	-	-	-	1	1	-	-	-	-	-
NO DETERMINADO	-	-	-	-	-	-	-	-	-	-	-
DOMICILIO	5817	212	671	867	1340	1774	197	271	83	241	161
MEDICO	952	7	38	85	147	385	44	65	29	124	28
OBSTETRIZ	1591	14	83	158	326	630	88	138	32	85	37
OTRO PROFESIONAL 1/ PERSONAL TECNICO 2/ PROMOTOR DE SALUD	76 200 187	1 6 4	10 24 25	3 29 47	25 56 51	24 64 50	5 4 2	3 8 1	3 1 3	1 4 1	1 4 3
PARTERA EMPIRICA	1569	92	263	291	439	363	33	34	9	15	30
OTRO	1200	88	227	253	294	251	19	21	6	11	30
NO DETERMINADO	42	-	1	1	2	7	2	1	-	-	28
OTRO 3/	1886	14	115	180	408	757	96	121	43	70	82
MEDICO	308	3	17	42	60	112	11	25	11	18	9
OBSTETRIZ	1494	7	88	124	326	620	81	95	32	51	70
OTRO PROFESIONAL 1/ PERSONAL TECNICO 2/ PROMOTOR DE SALUD	10 5 2	- - -	1 1 1	3 - -	3 2 -	2 2 1	1 - -	- - -	- - -	- - -	- - -
PARTERA EMPIRICA	9	-	2	2	1	3	1	-	-	-	-
OTRO	53	4	5	9	15	16	2	1	-	1	-
NO DETERMINADO	5	-	-	-	1	1	-	-	-	-	3
NO DETERMINADO	29	-	1	2	8	9	1	2	1	1	4

Continúa ...

CUADRO Nº 8
LIMA METROPOLITANA: NACIDOS VIVOS REGISTRADOS E INFORMADOS AL INEI,
POR NIVEL DE INSTRUCCION DE LA MADRE, SEGUN LUGAR DE RESIDENCIA HABITUAL
DE LA MADRE, SITIO DE OCURRENCIA Y PERSONA QUE ATENDIO EL PARTO, 1998

LUGAR DE RESIDENCIA HABITUAL DE LA MADRE, SITIO DE OCURRENCIA Y PERSONA QUE ATENDIO EL PARTO	TOTAL NACIDOS VIVOS	NIVEL DE INSTRUCCION DE LA MADRE									
		NINGUN NIVEL	PRIM. INCOMP.	PRIM. COMP.	SECUND. INCOMP.	SECUND. COMP.	NO UNIVER- SITARIA INCOMP.	NO UNIVER- SITARIA COMP.	UNIVER- SITARIA INCOMP.	UNIVER- SITARIA COMP.	NO DETERM.
MEDICO	6	-	-	-	1	4	1	-	-	-	-
OBSTETRIZ	6	-	1	-	2	2	-	1	-	-	-
OTRO PROFESIONAL 1/ PERSONAL TECNICO 2/ PROMOTOR DE SALUD	-	-	-	-	-	-	-	-	-	-	-
PARTERA EMPIRICA	1	-	-	-	1	-	-	-	-	-	-
OTRO	2	-	-	2	-	-	-	-	-	-	-
NO DETERMINADO	14	-	-	-	4	3	-	1	1	1	4
PROVINCIA LIMA	95175	744	3541	6002	15505	37762	5983	13405	2110	7678	2445
LIMA	7730	42	177	377	1075	3239	570	1240	196	510	304
ANCON	446	8	25	50	112	180	13	29	5	14	10
ATE	5559	94	372	536	1243	2077	259	453	99	309	117
BARRANCO	503	-	3	6	64	171	45	114	13	71	16
BRENA	1352	2	12	23	110	530	133	291	44	172	35
CARABAYLLO	1759	44	122	160	392	700	88	146	25	57	25
CHACLACAYO	556	3	24	26	70	239	59	75	5	52	3
CHORRILLOS	3080	18	119	179	531	1240	204	471	54	225	39
CIENEGUILLA	152	3	15	24	30	46	5	17	1	4	7
COMAS	5924	27	154	328	1004	2784	349	659	142	261	216
EL AGUSTINO	2590	34	100	183	564	1134	148	226	42	86	73
INDEPENDENCIA	2425	21	70	150	451	1112	129	253	32	115	92
JESUS MARIA	1012	-	5	21	42	334	85	273	33	206	13
LA MOLINA	1293	8	34	53	123	272	64	346	50	324	19
LA VICTORIA	3097	11	73	176	464	1196	235	491	84	272	95
LINCE	786	-	8	14	43	283	59	196	24	151	8
LOS OLIVOS	3920	23	135	238	531	1619	258	585	113	304	114
LURIGANCHO	1323	25	83	84	232	561	130	128	10	54	16
LURIN	668	10	45	73	164	259	29	42	15	27	4
MAGDALENA DEL MAR	473	-	2	10	37	161	34	129	20	66	14
MAGDALENA VIEJA	1289	2	21	32	97	419	88	314	41	251	24
MIRAFLORES	1063	-	5	23	54	245	53	318	35	304	26
PACHACAMAC	698	12	73	98	172	231	31	43	12	17	9
PUCUSANA	112	-	3	18	27	48	8	6	-	2	-
PUENTE PIEDRA	2988	53	312	334	784	1126	95	147	36	46	55
PUNTA HERMOSA	28	1	1	3	8	9	2	1	1	1	1
PUNTA NEGRA	35	-	-	3	5	17	2	4	-	4	-
RIMAC	2530	8	50	110	381	1101	180	388	50	182	80
SAN BARTOLO	64	-	1	6	16	26	2	11	-	1	1
SAN BORJA	1338	1	5	23	41	237	96	458	53	406	18
SAN ISIDRO	737	1	2	13	13	132	25	272	25	243	11
SAN JUAN DE LURIGANCHO	10266	122	546	936	2140	4116	596	907	188	393	322
SAN JUAN DE MIRAFLORES	4806	41	221	358	923	1966	256	602	88	286	65
SAN LUIS	770	2	17	28	69	285	57	160	23	116	13
SAN MARTIN DE PORRES	6777	25	132	310	799	3133	475	1041	171	477	214
SAN MIGUEL	1536	1	20	33	99	414	136	405	59	312	57
SANTA ANITA	1899	15	-	154	351	798	106	177	47	128	56
SANTA MARIA DEL MAR	8	1	-	-	2	4	-	-	-	1	-
SANTA ROSA	20	-	1	1	3	10	-	2	1	1	1
SANTIAGO DE SURCO	3094	5	43	64	195	780	193	889	114	753	58
SURQUILLO	1101	1	10	21	93	437	81	238	22	179	19
VILLA EL SALVADOR	4829	42	253	382	1136	2101	223	382	52	133	125
VILLA MARIA DEL TRIUNFO	4403	37	166	332	782	1934	375	467	84	159	67
NO ESPECIFICADO	136	1	14	9	33	56	7	9	1	3	3

Continúa ...

CUADRO Nº 8
LIMA METROPOLITANA: NACIDOS VIVOS REGISTRADOS E INFORMADOS AL INEI,
POR NIVEL DE INSTRUCCION DE LA MADRE, SEGUN LUGAR DE RESIDENCIA HABITUAL
DE LA MADRE, SITIO DE OCURRENCIA Y PERSONA QUE ATENDIO EL PARTO, 1998

Conclusión.

LUGAR DE RESIDENCIA HABITUAL DE LA MADRE, SITIO DE OCURRENCIA Y PERSONA QUE ATENDIO EL PARTO	TOTAL NACIDOS VIVOS	NIVEL DE INSTRUCCION DE LA MADRE									
		NINGUN NIVEL	PRIM. INCOMP.	PRIM. COMP.	SECUND. INCOMP.	SECUND. COMP.	NO UNIVER- SITARIA INCOMP.	NO UNIVER- SITARIA COMP.	UNIVER- SITARIA INCOMP.	UNIVER- SITARIA COMP.	NO DETERM.
PROVINCIA CALLAO	10487	41	302	573	1702	5082	590	1385	144	500	168
CALLAO	6974	17	134	313	1037	3696	397	875	94	301	110
BELLAVISTA	828	1	7	25	96	343	50	181	21	89	15
CARMEN DE LA LEGUA R.	318	-	5	10	56	152	19	52	3	16	5
LA PERLA	302	1	2	5	17	130	32	69	6	37	3
LA PUNTA	69	-	1	-	6	12	2	24	5	19	-
VENTANILLA	1989	22	153	220	488	746	90	183	14	38	35
NO ESPECIFICADO	7	-	-	-	2	3	-	1	1	-	-
OTRAS PROVINCIAS	859	12	38	70	162	291	68	122	19	50	27

NOTA: SE DISPONE DE DATOS DESAGREGADOS A NIVEL DISTRITAL EN LA OFICINA CENTRAL DEL INEI

1/ INCLUYE ENFERMERA, ODONTOLOGO, ETC.

2/ INCLUYE SANITARIO, AUXILIAR DE ENFERMERIA, ETC.

3/ CONSULTORIO MEDICO, CAMPO, ETC.

CUADRO Nº 9
LIMA METROPOLITANA: NACIDOS VIVOS REGISTRADOS E INFORMADOS AL INEI,
POR GRUPO OCUPACIONAL DE LA MADRE SEGUN LUGAR DE RESIDENCIA HABITUAL
DE LA MADRE, SITIO DE OCURRENCIA Y PERSONA QUE ATENDIO EL PARTO, 1998

LUGAR DE RESIDENCIA HABITUAL DE LA MADRE, SITIO DE OCURRENCIA Y PERSONA QUE ATENDIO EL PARTO	TOTAL NACIDOS VIVOS	GRUPO OCUPACIONAL DE LA MADRE									
		PROF., TEC. Y TRAB. ASIMILADOS	FUNC. PUB. SUP. DM. ADM. EMP.	PERS. ADMIN. Y TRAB. ASIMILADOS	COMER. VEND. Y OCUP. AFINES	TRAB. DE LOS SERV.	TRAB. AGRIC. FOREST. Y PESQUEROS	TRAB. NO AGRIC. COND. MAQ. Y VEH.	AMA DE CASA, ESTUD., ETC.	OCUPACION NO DETERMINADA	
LIMA METROPOLITANA	106521	10810	77	5397	4027	4253	85	1186	76959	3727	
MEDICO	51511	8127	69	3791	1808	2304	56	512	33285	1559	
OBSTETRIZ	50315	2614	7	1574	2043	1869	25	653	39735	1795	
OTRO PROFESIONAL 1/	342	10	-	5	8	4	-	1	278	36	
PERSONAL TECNICO 2/	305	7	-	4	6	8	-	-	267	13	
PROMOTOR DE SALUD	461	4	1	-	11	5	-	4	427	9	
PARTERA EMPIRICA	1775	18	-	12	66	24	3	8	1516	128	
OTRO	1693	29	-	6	83	36	1	8	1411	119	
NO DETERMINADO	119	1	-	5	2	3	-	-	40	68	
HOSPITAL O CLINICA	90315	10381	75	5213	3401	3865	73	1081	63478	2748	
MEDICO	49174	7954	68	3721	1724	2178	56	494	31566	1413	
OBSTETRIZ	40422	2402	7	1479	1655	1669	17	586	31333	1274	
OTRO PROFESIONAL 1/	231	6	-	5	5	1	-	1	183	30	
PERSONAL TECNICO 2/	13	3	-	-	1	1	-	-	8	-	
PROMOTOR DE SALUD	-	-	-	-	-	-	-	-	-	-	
PARTERA EMPIRICA	-	-	-	-	-	-	-	-	-	-	
OTRO	431	15	-	4	16	13	-	-	370	13	
NO DETERMINADO	44	1	-	4	-	3	-	-	18	18	
CENTRO DE SALUD	7413	132	-	72	243	165	3	48	6329	421	
MEDICO	926	45	-	28	33	44	-	6	736	34	
OBSTETRIZ	6451	87	-	44	210	120	3	42	5574	371	
OTRO PROFESIONAL 1/	13	-	-	-	-	1	-	-	11	1	
PERSONAL TECNICO 2/	1	-	-	-	-	-	-	-	1	-	
PROMOTOR DE SALUD	3	-	-	-	-	-	-	-	3	-	
PARTERA EMPIRICA	-	-	-	-	-	-	-	-	-	-	
OTRO	5	-	-	-	-	-	-	-	3	2	
NO DETERMINADO	14	-	-	-	-	-	-	-	1	13	
PUESTO DE SALUD	1061	27	-	10	38	27	-	3	933	23	
MEDICO	145	14	-	4	2	9	-	-	110	6	
OBSTETRIZ	351	6	-	3	13	6	-	-	315	8	
OTRO PROFESIONAL 1/	12	-	-	-	-	-	-	-	12	-	
PERSONAL TECNICO 2/	86	1	-	3	2	4	-	-	76	-	
PROMOTOR DE SALUD	269	3	-	-	10	3	-	2	248	3	
PARTERA EMPIRICA	196	3	-	-	11	5	-	1	171	5	
OTRO	2	-	-	-	-	-	-	-	1	1	
NO DETERMINADO	-	-	-	-	-	-	-	-	-	-	
DOMICILIO	5817	211	2	70	251	151	7	41	4649	435	
MEDICO	952	100	1	26	35	66	-	9	631	84	
OBSTETRIZ	1591	76	-	28	87	38	3	16	1265	78	
OTRO PROFESIONAL 1/	76	4	-	-	2	2	-	-	63	5	
PERSONAL TECNICO 2/	200	3	-	1	3	3	-	-	177	13	
PROMOTOR DE SALUD	187	1	1	-	1	2	-	2	174	6	
PARTERA EMPIRICA	1569	15	-	12	55	19	3	7	1336	122	
OTRO	1200	12	-	2	66	21	1	7	992	99	
NO DETERMINADO	42	-	-	1	2	-	-	-	11	28	
OTRO 3/	1886	59	-	31	94	45	2	13	1552	90	
MEDICO	308	14	-	12	14	7	-	3	237	21	
OBSTETRIZ	1494	43	-	19	78	36	2	9	1245	62	
OTRO PROFESIONAL 1/	10	-	-	-	1	-	-	-	9	-	
PERSONAL TECNICO 2/	5	-	-	-	-	-	-	-	5	-	
PROMOTOR DE SALUD	2	-	-	-	-	-	-	-	2	-	
PARTERA EMPIRICA	9	-	-	-	-	-	-	-	9	-	
OTRO	53	2	-	-	1	2	-	1	43	4	
NO DETERMINADO	5	-	-	-	-	-	-	-	2	3	
NO DETERMINADO	29	-	-	1	-	-	-	-	18	10	
MEDICO	6	-	-	-	-	-	-	-	5	1	
OBSTETRIZ	6	-	-	1	-	-	-	-	3	2	
OTRO PROFESIONAL 1/	-	-	-	-	-	-	-	-	-	-	
PERSONAL TECNICO 2/	-	-	-	-	-	-	-	-	-	-	
PROMOTOR DE SALUD	-	-	-	-	-	-	-	-	-	-	
PARTERA EMPIRICA	1	-	-	-	-	-	-	-	-	1	
OTRO	2	-	-	-	-	-	-	-	2	-	
NO DETERMINADO	14	-	-	-	-	-	-	-	8	6	

Continúa ...

CUADRO Nº 09
LIMA METROPOLITANA: NACIDOS VIVOS REGISTRADOS E INFORMADOS AL INEI,
POR GRUPO OCUPACIONAL DE LA MADRE SEGUN LUGAR DE RESIDENCIA HABITUAL
DE LA MADRE, SITIO DE OCURRENCIA Y PERSONA QUE ATENDIO EL PARTO, 1998

Conclusión

LUGAR DE RESIDENCIA HABITUAL DE LA MADRE, SITIO DE OCURRENCIA Y PERSONA QUE ATENDIO EL PARTO	TOTAL NACIDOS VIVOS	GRUPO OCUPACIONAL DE LA MADRE								
		PROF., TEC. Y TRAB. ASIMI- LADOS	FUNC. PUB. SUP. DM. ADM. EMP.	PERS. ADMIN. Y TRAB. ASIMI- LADOS	COMER. VEND. Y OCUP. AFINES	TRAB. DE LOS SERV.	TRAB. AGRIC. FOREST. Y PES- QUE ROS	TRAB. NO AGRIC. COND. MAQ. Y VEH.	AMA DE CASA, ESTUD., ETC.	OCUPA- CION NO DETER- MINADA
PROVINCIA LIMA	95175	10042	72	4841	3735	3830	76	1108	68157	3314
LIMA	7730	772	4	446	273	379	5	92	5396	363
ANCON	446	17	-	10	8	11	1	4	341	54
ATE	5559	388	2	183	268	185	1	96	4197	239
BARRANCO	503	87	-	60	22	28	1	2	281	22
BREÑA	1352	225	3	122	48	75	-	14	842	23
CARABAYLLO	1759	84	-	40	72	45	-	23	1451	44
CHACLACAYO	556	74	-	27	18	20	2	8	397	10
CHORRILLOS	3080	316	1	155	118	135	8	42	2240	65
CIENEGUILLA	152	6	-	6	3	6	-	1	114	16
COMAS	5924	409	2	215	173	186	4	75	4630	230
EL AGUSTINO	2590	154	-	81	155	77	4	41	1903	175
INDEPENDENCIA	2425	153	-	92	91	80	1	39	1838	131
JESUS MARIA	1012	244	2	135	30	64	2	6	505	24
LA MOLINA	1293	369	5	106	44	73	-	7	654	35
LA VICTORIA	3097	351	2	191	172	129	-	43	2115	94
LINCE	786	184	-	101	20	43	-	4	418	16
LOS OLIVOS	3920	403	3	173	117	157	3	42	2887	135
LURIGANCHO	1323	94	-	50	35	41	3	16	1067	17
LURIN	668	28	-	11	12	22	-	5	564	26
MAGDALENA DEL MAR	473	93	4	50	14	21	-	2	273	16
MAGDALENA VIEJA	1289	295	2	120	49	59	1	5	704	54
MIRAFLORES	1063	337	3	121	36	66	2	4	476	18
PACHACAMAC	698	27	-	17	14	15	1	7	579	38
PUCUSANA	112	3	-	2	4	1	-	1	100	1
PUENTE PIEDRA	2988	77	1	34	111	70	2	26	2500	167
PUNTA HERMOSA	28	-	-	1	4	2	-	-	18	3
PUNTA NEGRA	35	4	-	1	2	-	-	-	28	-
RIMAC	2530	240	3	141	91	119	1	35	1847	53
SAN BARTOLO	64	3	-	2	3	2	-	-	51	3
SAN BORJA	1338	460	7	176	48	69	2	4	552	20
SAN ISIDRO	737	293	6	80	26	39	2	5	280	6
SAN JUAN DE LURIGANCHO	10266	576	-	281	416	344	7	128	8191	323
SAN JUAN DE MIRAFLORES	4806	416	1	223	241	219	4	62	3539	101
SAN LUIS	770	129	2	64	43	46	-	8	457	21
SAN MARTIN DE PORRES	6777	665	5	341	222	273	3	80	4970	218
SAN MIGUEL	1536	334	2	191	48	63	2	4	816	76
SANTA ANITA	1899	160	-	69	106	54	6	25	1333	146
SANTA MARIA DEL MAR	8	1	-	-	-	1	-	-	6	-
SANTA ROSA	20	-	-	1	-	-	-	-	17	2
SANTIAGO DE SURCO	3094	865	9	346	109	151	3	23	1536	52
SURQUILLO	1101	205	1	126	44	76	-	10	623	16
VILLA EL SALVADOR	4829	226	1	114	231	195	1	63	3865	133
VILLA MARIA DEL TRIUNFO	4403	269	1	135	187	183	4	56	3451	117
NO ESPECIFICADO	136	6	-	1	7	6	-	-	105	11
PROVINCIA CALLAO	10487	671	5	534	259	394	8	67	8193	356
CALLAO	6974	406	2	336	162	269	6	48	5514	231
BELLAVISTA	828	98	-	65	19	37	-	3	583	23
CARMEN DE LA LEGUA REYNOSO	318	23	-	21	12	19	1	1	233	8
LA PERLA	302	45	1	43	8	21	-	1	171	12
LA PUNTA	69	19	1	14	1	1	-	1	32	-
VENTANILLA	1989	80	1	54	57	47	1	13	1654	82
NO ESPECIFICADO	7	-	-	1	-	-	-	-	6	-
OTRAS PROVINCIAS	859	97	-	22	33	29	1	11	609	57

NOTA: SE DISPONE DE DATOS DESAGREGADOS A NIVEL DISTRITAL EN LA OFICINA CENTRAL DEL INEI

1/ INCLUYE ENFERMERA, ODONTOLOGO, ETC.

2/ INCLUYE SANITARIO, AUXILIAR DE ENFERMERIA, ETC.

3/ CONSULTORIO MEDICO, CAMPO, ETC.

CUADRO Nº 10
LIMA METROPOLITANA: NACIDOS VIVOS REGISTRADOS E INFORMADOS AL INEI, POR GRUPOS DE
EDAD DE LA MADRE SEGUN LUGAR DE RESIDENCIA HABITUAL DE LA MADRE, PERSONA QUE
ATENDIO Y CONDICION DEL PARTO AÑO 1998

LUGAR DE RESIDENCIA HABITUAL DE LA MADRE, PERSONA QUE ATENDIO Y CONDICION DEL PARTO	TOTAL NACIDOS VIVOS	GRUPOS DE EDAD DE LA MADRE									NO DETER- MINADO
		MENOS DE 15 AÑOS	DE 15 A 19 AÑOS	DE 20 A 24 AÑOS	DE 25 A 29 AÑOS	DE 30 A 34 AÑOS	DE 35 A 39 AÑOS	DE 40 A 44 AÑOS	DE 45 A 49 AÑOS	DE 50 Y MAS AÑOS	
LIMA METROPOLITANA	106521	139	11270	28162	28113	22508	12249	3355	404	99	222
NORMAL	78610	87	9423	22757	20849	15172	7707	2083	289	69	174
PATOLOGICO	27850	52	1837	5383	7248	7328	4537	1272	115	30	48
NO DETERMINADO	61	-	10	22	16	8	5	-	-	-	-
MEDICO	51511	69	3950	11379	13729	12714	7222	2035	223	60	130
NORMAL	24563	18	2192	6194	6704	5611	2816	800	112	32	84
PATOLOGICO	26915	51	1753	5171	7018	7097	4405	1235	111	28	46
NO DETERMINADO	33	-	5	14	7	6	1	-	-	-	-
OBSTETRIZ	50315	64	6763	15383	13201	8978	4544	1137	141	27	77
NORMAL	49367	63	6674	15166	12970	8747	4410	1100	137	25	75
PATOLOGICO	934	1	84	212	229	231	132	37	4	2	2
NO DETERMINADO	14	-	5	5	2	-	2	-	-	-	-
OTRO PROFESIONAL 1/	342	-	35	96	84	66	39	13	5	3	1
NORMAL	342	-	35	96	84	66	39	13	5	3	1
PATOLOGICO	-	-	-	-	-	-	-	-	-	-	-
NO DETERMINADO	-	-	-	-	-	-	-	-	-	-	-
PERSONAL TECNICO 2/	305	1	47	102	70	42	29	12	2	-	-
NORMAL	305	1	47	102	70	42	29	12	2	-	-
PATOLOGICO	-	-	-	-	-	-	-	-	-	-	-
NO DETERMINADO	-	-	-	-	-	-	-	-	-	-	-
PROMOTOR DE SALUD	461	2	76	146	121	62	35	11	5	-	3
NORMAL	461	2	76	146	121	62	35	11	5	-	3
PATOLOGICO	-	-	-	-	-	-	-	-	-	-	-
NO DETERMINADO	-	-	-	-	-	-	-	-	-	-	-
PARTERA EMPIRICA	1775	2	220	523	424	315	193	79	13	2	4
NORMAL	1775	2	220	523	424	315	193	79	13	2	4
PATOLOGICO	-	-	-	-	-	-	-	-	-	-	-
NO DETERMINADO	-	-	-	-	-	-	-	-	-	-	-
OTRO	1693	1	169	490	457	312	177	59	14	7	7
NORMAL	1691	1	169	490	456	312	176	59	14	7	7
PATOLOGICO	1	-	-	-	1	-	-	-	-	-	-
NO DETERMINADO	1	-	-	-	-	-	1	-	-	-	-
NO DETERMINADO	119	-	10	43	27	19	10	9	1	-	-
NORMAL	106	-	10	40	20	17	9	9	1	-	-
PATOLOGICO	-	-	-	-	-	-	-	-	-	-	-
NO DETERMINADO	13	-	-	3	7	2	1	-	-	-	-
PROV. LIMA	95175	115	9898	25085	25229	20267	10983	2970	344	89	195
LIMA	7730	8	766	1979	2028	1706	903	267	40	12	21
ANCON	446	-	59	116	123	83	46	17	1	1	-
ATE	5559	12	736	1556	1388	1093	592	154	16	4	8
BARRANCO	503	1	45	107	118	136	79	15	1	-	1
BREÑA	1352	2	100	309	358	324	190	60	7	-	2
CARABAYLLO	1759	5	239	488	452	327	184	48	13	1	2
CHACLACAYO	556	1	66	150	161	106	57	13	1	-	1
CHORRILLOS	3080	2	326	819	838	675	323	82	8	2	5
CIENEGUILLA	152	-	33	54	29	19	11	4	2	-	-
COMAS	5924	3	682	1666	1598	1188	601	151	21	5	9

Continua ...

CUADRO Nº 10
LIMA METROPOLITANA: NACIDOS VIVOS REGISTRADOS E INFORMADOS AL INEI, POR GRUPOS DE
EDAD DE LA MADRE SEGUN LUGAR DE RESIDENCIA HABITUAL DE LA MADRE, PERSONA QUE
ATENDIO Y CONDICION DEL PARTO AÑO 1998

LUGAR DE RESIDENCIA HABITUAL DE LA MADRE, PERSONA QUE ATENDIO Y CONDICION DEL PARTO	TOTAL NACIDOS VIVOS	GRUPOS DE EDAD DE LA MADRE									NO DTER- MINADO
		MENOS DE 15 AÑOS	DE 15 A 19 AÑOS	DE 20 A 24 AÑOS	DE 25 A 29 ANOS	DE 30 A 34 AÑOS	DE 35 A 39 AÑOS	DE 40 A 44 AÑOS	DE 45 A 49 AÑOS	DE 50 Y MAS AÑOS	
EL AGUSTINO	2590	5	320	770	644	510	248	79	3	1	10
INDEPENDENCIA	2425	3	257	693	644	519	253	51	2	1	2
JESUS MARIA	1012	-	46	186	301	278	155	38	2	1	5
LA MOLINA	1293	1	88	238	346	344	211	52	6	-	7
LA VICTORIA	3097	3	296	788	824	677	389	105	9	1	5
LINCE	786	-	48	154	208	216	119	36	2	1	2
LOS OLIVOS	3920	2	368	1018	1068	849	467	121	12	1	14
LURIGANCHO	1323	1	183	412	342	223	125	30	2	1	4
LURIN	668	2	112	185	185	106	53	21	3	-	1
MAGDALENA DEL MAR	473	-	29	102	124	124	66	25	2	-	1
MAGDALENA VIEJA	1289	4	100	292	330	337	179	40	6	1	-
MIRAFLORES	1063	-	34	182	307	298	188	43	3	2	6
PACHACAMAC	698	3	99	189	203	120	64	15	4	1	-
PUCUSANA	112	-	22	40	26	14	6	4	-	-	-
PUNTE PIEDRA	2988	5	395	919	741	518	318	69	12	2	9
PUNTA HERMOSA	28	-	4	8	5	9	-	1	1	-	-
PUNTA NEGRA	35	-	8	14	5	8	-	-	-	-	-
RIMAC	2530	2	279	601	681	554	296	95	8	2	12
SAN BARTOLO	64	-	10	21	13	12	6	2	-	-	-
SAN BORJA	1338	1	47	210	405	422	198	46	4	2	3
SAN ISIDRO	737	-	19	89	198	265	136	28	2	-	-
SAN JUAN DE LURIGANCHO	10266	17	1207	3019	2532	1930	1139	345	51	17	9
SAN JUAN DE MIRAFLORES	4806	5	540	1304	1238	1034	512	149	15	2	7
SAN LUIS	770	2	49	180	227	184	99	24	2	2	1
SAN MARTIN DE PORRES	6777	3	555	1668	1877	1511	877	239	27	7	13
SAN MIGUEL	1536	3	101	317	412	392	240	61	3	3	4
SANTA ANITA	1899	3	233	555	520	347	176	55	6	2	2
SANTA MARIA DEL MAR	8	-	-	2	2	2	2	-	-	-	-
SANTA ROSA	20	-	1	4	7	3	4	1	-	-	-
SANTIAGO DE SURCO	3094	4	159	548	892	891	469	104	14	-	13
SURQUILLO	1101	1	78	255	282	283	152	45	4	-	1
VILLA EL SALVADOR	4829	5	642	1478	1323	792	431	119	20	8	11
VILLA MARIA DEL TRIUNFO	4403	6	491	1359	1196	809	409	115	9	6	3
NO ESPECIFICADO	136	-	26	41	28	29	10	1	-	-	1
PROVINCIA CALLAO	10487	22	1290	2843	2668	2076	1161	348	54	9	16
CALLAO	6974	12	870	1932	1763	1358	736	244	38	6	15
BELLAVISTA	828	3	95	178	219	191	114	23	3	2	-
CARMEN DE LA LEGUA R.	318	-	27	70	87	85	30	15	3	-	1
LA PERLA	302	-	24	64	73	74	48	16	3	-	-
LA PUNTA	69	-	2	17	16	17	13	4	-	-	-
VENTANILLA	1989	7	270	580	508	350	220	46	7	1	-
NO ESPECIFICADO	7	-	2	2	2	1	-	-	-	-	-
OTRAS PROVINCIAS	859	2	82	234	216	165	105	37	6	1	11

NOTA: SE DISPONE DE DATOS DESAGREGADOS A NIVEL DISTRITAL EN LA OFICINA CENTRAL DEL INEI
1/ INCLUYE ENFERMERA, ODONTOLOGO, ETC.
2/ INCLUYE SANITARIO, AUXILIAR DE ENFERMERIA, ETC.

CUADRO N° 11
LIMA METROPOLITANA: NACIDOS VIVOS REGISTRADOS E INFORMADOS AL INEI, POR GRUPOS DE
EDAD DE LA MADRE, SEGUN LUGAR DE RESIDENCIA HABITUAL Y NIVEL DE
INSTRUCCION DE LA MADRE AÑO 1998

LUGAR DE RESIDENCIA HABITUAL Y NIVEL DE INSTRUCCION DE LA MADRE	TOTAL NACIDOS VIVOS	GRUPOS DE EDAD DE LA MADRE									
		MENOS DE 15 AÑOS	DE 15 A 19 AÑOS	DE 20 A 24 AÑOS	DE 25 A 29 AÑOS	DE 30 A 34 AÑOS	DE 35 A 39 AÑOS	DE 40 A 44 AÑOS	DE 45 A 49 AÑOS	DE 50 Y MAS AÑOS	NO DETER- MINADO
LIMA METROPOLITANA	106521	139	11270	28162	28113	22508	12249	3355	404	99	222
NINGUN NIVEL	797	1	49	140	156	161	179	95	11	2	3
PRIMARIA INCOMPLETA	3881	19	431	878	808	813	621	248	45	8	10
PRIMARIA COMPLETA	6645	34	873	1684	1440	1269	953	337	39	6	10
SECUNDARIA INCOMPLETA	17369	80	4416	4955	3650	2462	1331	397	46	11	21
SECUNDARIA COMPLETA	43135	-	4539	13843	11494	7849	4074	1119	115	30	72
NO UNIVERSITARIA INCOMPL.	6641	-	455	2235	1914	1264	612	140	12	1	8
NO UNIVERSITARIA COMPLETA	14912	1	162	2452	4914	4571	2280	460	41	6	25
UNIVERSITARIA INCOMPLETA	2273	-	123	723	663	490	203	53	11	-	7
UNIVERSITARIA COMPLETA	8228	-	33	659	2372	3081	1640	370	32	10	31
NO DETERMINADO	2640	4	189	593	702	548	356	136	52	25	35
PROVINCIA LIMA	95175	115	9898	25085	25229	20267	10983	2970	344	89	195
LIMA	7730	8	766	1979	2028	1706	903	267	40	12	21
ANCON	446	-	59	116	123	83	46	17	1	1	-
ATE	5559	12	736	1556	1388	1093	592	154	16	4	8
BARRANCO	503	1	45	107	118	136	79	15	1	-	1
BREÑA	1352	2	100	309	358	324	190	60	7	-	2
CARABAYLLO	1759	5	239	488	452	327	184	48	13	1	2
CHACLACAYO	556	1	66	150	161	106	57	13	1	-	1
CHORRILLOS	3080	2	326	819	838	675	323	82	8	2	5
CIENEGUILLA	152	-	33	54	29	19	11	4	2	-	-
COMAS	5924	3	682	1666	1598	1188	601	151	21	5	9
EL AGUSTINO	2590	5	320	770	644	510	248	79	3	1	10
INDEPENDENCIA	2425	3	257	693	644	519	253	51	2	1	2
JESUS MARIA	1012	-	46	186	301	278	155	38	2	1	5
LA MOLINA	1293	1	88	238	346	344	211	52	6	-	7
LA VICTORIA	3097	3	296	788	824	677	389	105	9	1	5
LINCE	786	-	48	154	208	216	119	36	2	1	2
LOS OLIVOS	3920	2	368	1018	1068	849	467	121	12	1	14
LURIGANCHO	1323	1	183	412	342	223	125	30	2	1	4
LURIN	668	2	112	185	185	106	53	21	3	-	1
MAGDALENA DEL MAR	473	-	29	102	124	124	66	25	2	-	1
MAGDALENA VIEJA	1289	4	100	292	330	337	179	40	6	1	-
MIRAFLORES	1063	-	34	182	307	298	188	43	3	2	6
PACHACAMAC	698	3	99	189	203	120	64	15	4	1	-
PUCUSANA	112	-	22	40	26	14	6	4	-	-	-
PUNTE PIEDRA	2988	5	395	919	741	518	318	69	12	2	9
PUNTA HERMOSA	28	-	4	8	5	9	-	1	1	-	-
PUNTA NEGRA	35	-	8	14	5	8	-	-	-	-	-
RIMAC	2530	2	279	601	681	554	296	95	8	2	12
SAN BARTOLO	64	-	10	21	13	12	6	2	-	-	-
SAN BORJA	1338	1	47	210	405	422	198	46	4	2	3
SAN ISIDRO	737	-	19	89	198	265	136	28	2	-	-
SAN JUAN DE LURIGANCHO	10266	17	1207	3019	2532	1930	1139	345	51	17	9
SAN JUAN DE MIRAFLORES	4806	5	540	1304	1238	1034	512	149	15	2	7
SAN LUIS	770	2	49	180	227	184	99	24	2	2	1
SAN MARTIN DE PORRES	6777	3	555	1668	1877	1511	877	239	27	7	13
SAN MIGUEL	1536	3	101	317	412	392	240	61	3	3	4
SANTA ANITA	1899	3	233	555	520	347	176	55	6	2	2
SANTA MARIA DEL MAR	8	-	-	2	2	2	2	-	-	-	-
SANTA ROSA	20	-	1	4	7	3	4	1	-	-	-
SANTIAGO DE SURCO	3094	4	159	548	892	891	469	104	14	-	13

Continúa ...

CUADRO Nº 11
LIMA METROPOLITANA: NACIDOS VIVOS REGISTRADOS E INFORMADOS AL INEI, POR GRUPOS DE
EDAD DE LA MADRE, SEGUN LUGAR DE RESIDENCIA HABITUAL Y NIVEL DE
INSTRUCCION DE LA MADRE AÑO 1998

LUGAR DE RESIDENCIA HABITUAL Y NIVEL DE INSTRUCCION DE LA MADRE	TOTAL NACIDOS VIVOS	GRUPOS DE EDAD DE LA MADRE									NO DETER- MINADO
		MENOS DE 15 AÑOS	DE 15 A 19 AÑOS	DE 20 A 24 AÑOS	DE 25 A 29 AÑOS	DE 30 A 34 AÑOS	DE 35 A 39 AÑOS	DE 40 A 44 AÑOS	DE 45 A 49 AÑOS	DE 50 Y MAS AÑOS	
SURQUILLO	1101	1	78	255	282	283	152	45	4	-	1
VILLA EL SALVADOR	4829	5	642	1478	1323	792	431	119	20	8	11
VILLA MARIA DEL TRIUNFO	4403	6	491	1359	1196	809	409	115	9	6	3
NO ESPECIFICADO	136	-	26	41	28	29	10	1	-	-	1
PROVINCIA CALLAO	10487	22	1290	2843	2668	2076	1161	348	54	9	16
CALLAO	6974	12	870	1932	1763	1358	736	244	38	6	15
BELLAVISTA	828	3	95	178	219	191	114	23	3	2	-
CARMEN DE LA LEGUA REYNOS	318	-	27	70	87	85	30	15	3	-	1
LA PERLA	302	-	24	64	73	74	48	16	3	-	-
LA PUNTA	69	-	2	17	16	17	13	4	-	-	-
VENTANILLA	1989	7	270	580	508	350	220	46	7	1	-
NO ESPECIFICADO	7	-	2	2	2	1	-	-	-	-	-
OTRAS PROVINCIAS	859	2	82	234	216	165	105	37	6	1	11

NOTA: SE DISPONE DE DATOS DESAGREGADOS A NIVEL DISTRITAL EN LA OFICINA CENTRAL DEL INEI

CUADRO Nº 12
LIMA METROPOLITANA: NACIDOS VIVOS REGISTRADOS E INFORMADOS AL INEI, POR GRUPO
OCUPACIONAL DE LA MADRE, SEGUN LUGAR DE RESIDENCIA HABITUAL, GRUPOS DE EDAD DE
LA MADRE Y SEXO DEL NACIDO VIVO AÑO 1998

LUGAR DE RESIDENCIA HABITUAL DE LA MADRE, GRUPOS DE EDAD DE LA MADRE Y SEXO DEL NACIDO	TOTAL NACIDOS VIVOS	GRUPOS OCUPACIONAL DE LA MADRE								
		PROF., TEC. Y TRAB. ASIMI- LADOS	FUNC. PUB. SUP. ADM. EMP.	PERS. ADMIN. Y TRAB. ASIMI- LADOS	COMER. VEND. Y OCUP. AFINES	TRAB. DE LOS SER- VICIOS	TRAB. AGRIC. FOREST. Y PES- QUEROS	TRAB. NO AGRIC. COND. MAQ. Y VEH.	AMA DE CASA, ESTUD., ETC.	OCUPA- CION NO DETER- MINADA
LIMA METROPOLITANA	106,521	10,810	77	5,397	4,027	4,253	85	1,186	76,959	3,727
HOMBRES	54,867	5,546	40	2,801	2,068	2,221	44	618	39,641	1,888
MUJERES	51,654	5,264	37	2,596	1,959	2,032	41	568	37,318	1,839
MENOS DE 15 AÑOS	139	-	-	-	2	1	-	-	131	5
HOMBRES	59	-	-	-	1	1	-	-	53	4
MUJERES	80	-	-	-	1	-	-	-	78	1
DE 15 A 19 AÑOS	11,270	26	-	70	204	201	3	42	10,203	521
HOMBRES	5,746	14	-	46	96	102	2	20	5,200	266
MUJERES	5,524	12	-	24	108	99	1	22	5,003	255
DE 20 A 24 AÑOS	28,162	825	9	991	854	1,074	9	334	22,898	1,168
HOMBRES	14,586	422	4	511	441	550	6	166	11,888	598
MUJERES	13,576	403	5	480	413	524	3	168	11,010	570
DE 25 A 29 AÑOS	28,113	3,210	22	1,701	1,177	1,204	29	381	19,498	891
HOMBRES	14,482	1,648	9	880	582	639	16	204	10,051	453
MUJERES	13,631	1,562	13	821	595	565	13	177	9,447	438
DE 30 A 34 AÑOS	22,508	4,078	26	1,614	957	1,005	29	256	13,921	622
HOMBRES	11,595	2,119	15	833	498	534	13	138	7,130	315
MUJERES	10,913	1,959	11	781	459	471	16	118	6,791	307
DE 35 A 39 AÑOS	12,249	2,149	15	808	610	579	14	126	7,597	351
HOMBRES	6,292	1,071	9	414	328	306	7	67	3,923	167
MUJERES	5,957	1,078	6	394	282	273	7	59	3,674	184
DE 40 A 44 AÑOS	3,355	446	5	189	193	168	1	39	2,208	106
HOMBRES	1,730	226	3	106	101	80	-	20	1,143	51
MUJERES	1,625	220	2	83	92	88	1	19	1,065	55
DE 45 A 49 AÑOS	404	33	-	15	20	12	-	5	284	35
HOMBRES	223	23	-	8	16	7	-	-	149	20
MUJERES	181	10	-	7	4	5	-	5	135	15
DE 50 Y MAS AÑOS	99	9	-	4	3	2	-	1	72	8
HOMBRES	50	7	-	1	2	-	-	1	33	6
MUJERES	49	2	-	3	1	2	-	-	39	2
NO DETERMINADO	222	34	-	5	7	7	-	2	147	20
HOMBRES	104	16	-	2	3	2	-	2	71	8
MUJERES	118	18	-	3	4	5	-	-	76	12
PROVINCIA LIMA	95,175	10,042	72	4,841	3,735	3,830	76	1,108	68,157	3,314
LIMA	7,730	772	4	446	273	379	5	92	5,396	363
ANCON	446	17	-	10	8	11	1	4	341	54
ATE	5,559	388	2	183	268	185	1	96	4,197	239
BARRANCO	503	87	-	60	22	28	1	2	281	22
BREÑA	1,352	225	3	122	48	75	-	14	842	23
CARABAYLLO	1,759	84	-	40	72	45	-	23	1,451	44
CHACLACAYO	556	74	-	27	18	20	2	8	397	10
CHORRILLOS	3,080	316	1	155	118	135	8	42	2,240	65
CIENEGUILLA	152	6	-	6	3	6	-	1	114	16
COMAS	5,924	409	2	215	173	186	4	75	4,630	230
EL AGUSTINO	2,590	154	-	81	155	77	4	41	1,903	175
INDEPENDENCIA	2,425	153	-	92	91	80	1	39	1,838	131
JESUS MARIA	1,012	244	2	135	30	64	2	6	505	24
LA MOLINA	1,293	369	5	106	44	73	-	7	654	35
LA VICTORIA	3,097	351	2	191	172	129	-	43	2,115	94
LINCE	786	184	-	101	20	43	-	4	418	16
LOS OLIVOS	3,920	403	3	173	117	157	3	42	2,887	135
LURIGANCHO	1,323	94	-	50	35	41	3	16	1,067	17
LURIN	668	28	-	11	12	22	-	5	564	26
MAGDALENA DEL MAR	473	93	4	50	14	21	-	2	273	16
MAGDALENA VIEJA	1,289	295	2	120	49	59	1	5	704	54
MIRAFLORES	1,063	337	3	121	36	66	2	4	476	18
PACHACAMAC	698	27	-	17	14	15	1	7	579	38

Continúa ...

CUADRO Nº 12
LIMA METROPOLITANA: NACIDOS VIVOS REGISTRADOS E INFORMADOS AL INEI, POR GRUPO
OCUPACIONAL DE LA MADRE, SEGUN LUGAR DE RESIDENCIA HABITUAL, GRUPOS DE EDAD DE
LA MADRE Y SEXO DEL NACIDO VIVO AÑO 1998

Conclusión

LUGAR DE RESIDENCIA HABITUAL DE LA MADRE, GRUPOS DE EDAD DE LA MADRE Y SEXO DEL NACIDO	TOTAL NACIDOS VIVOS	GRUPOS OCUPACIONAL DE LA MADRE								
		PROF., TEC. Y TRAB. ASIMI- LADOS	FUNC. PUB. SUP. ADM. EMP.	PERS. ADMIN. Y TRAB. ASIMI- LADOS	COMER. VEND. Y OCUP. AFINES	TRAB. DE LOS SER- VICIOS	TRAB. AGRIC. FOREST. Y PES- QUEROS	TRAB. NO AGRIC. COND. MAQ. Y VEH.	AMA DE CASA, ESTUD., ETC.	OCUPA- CION NO DETER- MINADA
PUCUSANA	112	3	-	2	4	1	-	1	100	1
PUENTE PIEDRA	2,988	77	1	34	111	70	2	26	2,500	167
PUNTA HERMOSA	28	-	-	1	4	2	-	-	18	3
PUNTA NEGRA	35	4	-	1	2	-	-	-	28	-
RIMAC	2,530	240	3	141	91	119	1	35	1,847	53
SAN BARTOLO	64	3	-	2	3	2	-	-	51	3
SAN BORJA	1,338	460	7	176	48	69	2	4	552	20
SAN ISIDRO	737	293	6	80	26	39	2	5	280	6
SAN JUAN DE LURIGANCHO	10,266	576	-	281	416	344	7	128	8,191	323
SAN JUAN DE MIRAFLORES	4,806	416	1	223	241	219	4	62	3,539	101
SAN LUIS	770	129	2	64	43	46	-	8	457	21
SAN MARTIN DE PORRES	6,777	665	5	341	222	273	3	80	4,970	218
SAN MIGUEL	1,536	334	2	191	48	63	2	4	816	76
SANTA ANITA	1,899	160	-	69	106	54	6	25	1,333	146
SANTA MARIA DEL MAR	8	1	-	-	-	1	-	-	6	-
SANTA ROSA	20	-	-	1	-	-	-	-	17	2
SANTIAGO DE SURCO	3,094	865	9	346	109	151	3	23	1,536	52
SURQUILLO	1,101	205	1	126	44	76	-	10	623	16
VILLA EL SALVADOR	4,829	226	1	114	231	195	1	63	3,865	133
VILLA MARIA DEL TRIUNFO	4,403	269	1	135	187	183	4	56	3,451	117
NO ESPECIFICADO	136	6	-	1	7	6	-	-	105	11
PROVINCIA CALLAO	10,487	671	5	534	259	394	8	67	8,193	356
CALLAO	6,974	406	2	336	162	269	6	48	5,514	231
BELLAVISTA	828	98	-	65	19	37	-	3	583	23
CARMEN DE LA LEGUA R.	318	23	-	21	12	19	1	1	233	8
LA PERLA	302	45	1	43	8	21	-	1	171	12
LA PUNTA	69	19	1	14	1	1	-	1	32	-
VENTANILLA	1,989	80	1	54	57	47	1	13	1,654	82
NO ESPECIFICADO	7	-	-	1	-	-	-	-	6	-
OTRAS PROVINCIAS	859	97	-	22	33	29	1	11	609	57

NOTA: SE DISPONE DE DATOS DESAGREGADOS A NIVEL DISTRITAL EN LA OFICINA CENTRAL DEL INEI

CUADRO Nº 13
LIMA METROPOLITANA: NACIDOS VIVOS REGISTRADOS E INFORMADOS AL INEI,
POR GRUPO OCUPACIONAL DE LA MADRE, SEGUN LUGAR DE RESIDENCIA HABITUAL Y
NIVEL DE INSTRUCCION DE LA MADRE AÑO 1998

LUGAR DE RESIDENCIA HABITUAL Y NIVEL DE INSTRUCCIÓN DE LA MADRE	TOTAL NACIDOS VIVOS	GRUPO OCUPACIONAL DE LA MADRE								
		PROF., TEC. Y TRAB. ASIMI- LADOS	FUNC. PUB. SUP. DM. ADM. EMP.	PERS. ADMIN. Y TRAB. ASIMI- LADOS	COMER. VEND. Y OCUP. AFINES	TRAB. DE LOS SERVI- CIOS	TRAB. AGRIC. FOREST. Y PES- QUEROS	TRAB. NO AGRIC. COND. MAQ. Y VEH.	AMA DE CASA, ESTUD., ETC.	OCUPA- CION NO DETER- MINADA
LIMA METROPOLITANA	106,521	10,810	77	5,397	4,027	4,253	85	1,186	76,959	3,727
NINGUN NIVEL	797	-	-	-	43	18	1	5	677	53
PRIMARIA INCOMPLETA	3,881	-	-	2	197	112	8	43	3,334	185
PRIMARIA COMPLETA	6,645	1	-	5	292	216	6	39	5,751	335
SECUNDARIA INCOMPLET	17,369	-	-	29	702	487	8	160	15,281	702
SECUNDARIA COMPLETA	43,135	52	1	1,593	1,727	2,207	18	724	35,445	1,368
NO UNIVERS. INCOMPLETA	6,641	21	2	804	302	335	6	76	4,924	171
NO UNIVERS. COMPLETA	14,912	4,735	25	2,471	453	670	11	110	6,250	187
UNIVERSITARIA INCOMPLETA	2,273	263	10	133	82	48	2	6	1,613	116
UNIVERSITARIA COMPLETA	8,228	5,727	38	332	140	108	23	11	1,767	82
NO DETERMINADO	2,640	11	1	28	89	52	2	12	1,917	528
PROVINCIA LIMA	95,175	10,042	72	4,841	3,735	3,830	76	1,108	68,157	3,314
LIMA	7,730	772	4	446	273	379	5	92	5,396	363
ANCON	446	17	-	10	8	11	1	4	341	54
ATE	5,559	388	2	183	268	185	1	96	4,197	239
BARRANCO	503	87	-	60	22	28	1	2	281	22
BRENA	1,352	225	3	122	48	75	-	14	842	23
CARABAYLLO	1,759	84	-	40	72	45	-	23	1,451	44
CHACLACAYO	556	74	-	27	18	20	2	8	397	10
CHORRILLOS	3,080	316	1	155	118	135	8	42	2,240	65
CIENEGUILLA	152	6	-	6	3	6	-	1	114	16
COMAS	5,924	409	2	215	173	186	4	75	4,630	230
EL AGUSTINO	2,590	154	-	81	155	77	4	41	1,903	175
INDEPENDENCIA	2,425	153	-	92	91	80	1	39	1,838	131
JESUS MARIA	1,012	244	2	135	30	64	2	6	505	24
LA MOLINA	1,293	369	5	106	44	73	-	7	654	35
LA VICTORIA	3,097	351	2	191	172	129	-	43	2,115	94
LINCE	786	184	-	101	20	43	-	4	418	16
LOS OLIVOS	3,920	403	3	173	117	157	3	42	2,887	135
LURIGANCHO	1,323	94	-	50	35	41	3	16	1,067	17
LURIN	668	28	-	11	12	22	-	5	564	26
MAGDALENA DEL MAR	473	93	4	50	14	21	-	2	273	16
MAGDALENA VIEJA	1,289	295	2	120	49	59	1	5	704	54
MIRAFLORES	1,063	337	3	121	36	66	2	4	476	18
PACHACAMAC	698	27	-	17	14	15	1	7	579	38
PUCUSANA	112	3	-	2	4	1	-	1	100	1
PUENTE PIEDRA	2,988	77	1	34	111	70	2	26	2,500	167
PUNTA HERMOSA	28	-	-	1	4	2	-	-	18	3
PUNTA NEGRA	35	4	-	1	2	-	-	-	28	-
RIMAC	2,530	240	3	141	91	119	1	35	1,847	53
SAN BARTOLO	64	3	-	2	3	2	-	-	51	3
SAN BORJA	1,338	460	7	176	48	69	2	4	552	20

Continúa ...

CUADRO Nº 13
LIMA METROPOLITANA: NACIDOS VIVOS REGISTRADOS E INFORMADOS AL INEI,
POR GRUPO OCUPACIONAL DE LA MADRE, SEGUN LUGAR DE RESIDENCIA HABITUAL Y
NIVEL DE INSTRUCCION DE LA MADRE AÑO 1998

LUGAR DE RESIDENCIA HABITUAL Y NIVEL DE INSTRUCCIÓN DE LA MADRE	TOTAL NACIDOS VIVOS	GRUPO OCUPACIONAL DE LA MADRE								
		PROF., TEC. Y TRAB. ASIMILADOS	FUNC. PUB. SUP. DM. ADM. EMP.	PERS. ADMIN. Y TRAB. ASIMILADOS	COMER. VEND. Y OCUP. AFINES	TRAB. DE LOS SERVICIOS	TRAB. AGRIC. FOREST. Y PESQUEROS	TRAB. NO AGRIC. COND. MAQ. Y VEH.	AMA DE CASA, ESTUD., ETC.	OCUPACION NO DETERMINADA
SAN ISIDRO	737	293	6	80	26	39	2	5	280	6
SAN JUAN DE LURIGANCHO	10,266	576	-	281	416	344	7	128	8,191	323
SAN JUAN DE MIRAFLORES	4,806	416	1	223	241	219	4	62	3,539	101
SAN LUIS	770	129	2	64	43	46	-	8	457	21
SAN MARTIN DE PORRES	6,777	665	5	341	222	273	3	80	4,970	218
SAN MIGUEL	1,536	334	2	191	48	63	2	4	816	76
SANTA ANITA	1,899	160	-	69	106	54	6	25	1,333	146
SANTA MARIA DEL MAR	8	1	-	-	-	1	-	-	6	-
SANTA ROSA	20	-	-	1	-	-	-	-	17	2
SANTIAGO DE SURCO	3,094	865	9	346	109	151	3	23	1,536	52
SURQUILLO	1,101	205	1	126	44	76	-	10	623	16
VILLA EL SALVADOR	4,829	226	1	114	231	195	1	63	3,865	133
VILLA MARIA DEL TRIUNFO	4,403	269	1	135	187	183	4	56	3,451	117
NO ESPECIFICADO	136	6	-	1	7	6	-	-	105	11
PROVINCIA CALLAO	10,487	671	5	534	259	394	8	67	8,193	356
CALLAO	6,974	406	2	336	162	269	6	48	5,514	231
BELLAVISTA	828	98	-	65	19	37	-	3	583	23
CARMEN DE LA LEGUA R.	318	23	-	21	12	19	1	1	233	8
LA PERLA	302	45	1	43	8	21	-	1	171	12
LA PUNTA	69	19	1	14	1	1	-	1	32	-
VENTANILLA	1,989	80	1	54	57	47	1	13	1,654	82
NO ESPECIFICADO	7	-	-	1	-	-	-	-	6	-
OTRAS PROVINCIAS	859	97	-	22	33	29	1	11	609	57

NOTA: SE DISPONE DE DATOS DESAGREGADOS A NIVEL DISTRITAL EN LA OFICINA CENTRAL DEL INEI

CUADRO Nº 14
LIMA METROPOLITANA: NACIDOS VIVOS REGISTRADOS E INFORMADOS AL INEI,
POR GRUPOS DE EDAD DE LA MADRE, SEGUN LUGAR DE RESIDENCIA HABITUAL
DE LA MADRE Y MES DE NACIMIENTO DEL NACIDO VIVO AÑO 1998

LUGAR DE RESIDENCIA HABITUAL Y MES DE NACIMIENTO	TOTAL NACIDOS VIVOS	GRUPOS DE EDAD DE LA MADRE									
		MENOS DE 15 AÑOS	DE 15 A 19 AÑOS	DE 20 A 24 AÑOS	DE 25 A 29 AÑOS	DE 30 A 34 AÑOS	DE 35 A 39 AÑOS	DE 40 A 44 AÑOS	DE 45 A 49 AÑOS	DE 50 Y MAS AÑOS	NO DETER- MINADO
LIMA METROPOLITANA	106,521	139	11,270	28,162	28,113	22,508	12,249	3,355	404	99	222
ENERO	8,872	8	956	2,366	2,312	1,888	1,014	268	36	6	18
FEBRERO	8,501	13	898	2,263	2,192	1,806	979	287	36	8	19
MARZO	9,302	9	969	2,460	2,483	1,967	1,068	279	39	13	15
ABRIL	9,170	14	983	2,433	2,438	1,963	1,033	269	23	6	8
MAYO	9,057	11	904	2,311	2,411	1,918	1,108	327	37	14	16
JUNIO	9,619	10	1,066	2,540	2,474	2,023	1,110	304	55	7	30
JULIO	9,549	18	977	2,523	2,501	2,039	1,108	313	38	7	25
AGOSTO	9,605	10	1,073	2,538	2,529	1,983	1,065	341	34	8	24
SETIEMBRE	9,271	14	966	2,523	2,422	1,956	1,074	267	23	5	21
OCTUBRE	7,727	12	783	2,032	2,072	1,620	914	241	26	10	17
NOVIEMBRE	7,461	9	764	1,944	2,004	1,612	861	216	23	8	20
DICIEMBRE	8,387	11	931	2,229	2,275	1,733	915	243	34	7	9
PROVINCIA LIMA	95,175	115	9,898	25,085	25,229	20,267	10,983	2,970	344	89	195
LIMA	7,730	8	766	1,979	2,028	1,706	903	267	40	12	21
ANCON	446	-	59	116	123	83	46	17	1	1	-
ATE	5,559	12	736	1,556	1,388	1,093	592	154	16	4	8
BARRANCO	503	1	45	107	118	136	79	15	1	-	1
BRENA	1,352	2	100	309	358	324	190	60	7	-	2
CARABAYLLO	1,759	5	239	488	452	327	184	48	13	1	2
CHACLACAYO	556	1	66	150	161	106	57	13	1	-	1
CHORRILLOS	3,080	2	326	819	838	675	323	82	8	2	5
CIENEGUILLA	152	-	33	54	29	19	11	4	2	-	-
COMAS	5,924	3	682	1,666	1,598	1,188	601	151	21	5	9
EL AGUSTINO	2,590	5	320	770	644	510	248	79	3	1	10
INDEPENDENCIA	2,425	3	257	693	644	519	253	51	2	1	2
JESUS MARIA	1,012	-	46	186	301	278	155	38	2	1	5
LA MOLINA	1,293	1	88	238	346	344	211	52	6	-	7
LA VICTORIA	3,097	3	296	788	824	677	389	105	9	1	5
LINCE	786	-	48	154	208	216	119	36	2	1	2
LOS OLIVOS	3,920	2	368	1,018	1,068	849	467	121	12	1	14
LURIGANCHO	1,323	1	183	412	342	223	125	30	2	1	4
LURIN	668	2	112	185	185	106	53	21	3	-	1
MAGDALENA DEL MAR	473	-	29	102	124	124	66	25	2	-	1
MAGDALENA VIEJA	1,289	4	100	292	330	337	179	40	6	1	-
MIRAFLORES	1,063	-	34	182	307	298	188	43	3	2	6
PACHACAMAC	698	3	99	189	203	120	64	15	4	1	-
PUCUSANA	112	-	22	40	26	14	6	4	-	-	-
PUENTE PIEDRA	2,988	5	395	919	741	518	318	69	12	2	9
PUNTA HERMOSA	28	-	4	8	5	9	-	1	1	-	-
PUNTA NEGRA	35	-	8	14	5	8	-	-	-	-	-
RIMAC	2,530	2	279	601	681	554	296	95	8	2	12

Continúa ...

CUADRO Nº 14
LIMA METROPOLITANA: NACIDOS VIVOS REGISTRADOS E INFORMADOS AL INEI,
POR GRUPOS DE EDAD DE LA MADRE, SEGUN LUGAR DE RESIDENCIA HABITUAL
DE LA MADRE Y MES DE NACIMIENTO DEL NACIDO VIVO AÑO 1998

Conclusión

LUGAR DE RESIDENCIA HABITUAL Y MES DE NACIMIENTO	TOTAL NACIDOS VIVOS	GRUPOS DE EDAD DE LA MADRE									
		MENOS DE 15 AÑOS	DE 15 A 19 AÑOS	DE 20 A 24 AÑOS	DE 25 A 29 AÑOS	DE 30 A 34 AÑOS	DE 35 A 39 AÑOS	DE 40 A 44 AÑOS	DE 45 A 49 AÑOS	DE 50 Y MAS AÑOS	NO DETERMINADO
SAN BARTOLO	64	-	10	21	13	12	6	2	-	-	-
SAN BORJA	1,338	1	47	210	405	422	198	46	4	2	3
SAN ISIDRO	737	-	19	89	198	265	136	28	2	-	-
SAN JUAN DE LURIGANCHO	10,266	17	1,207	3,019	2,532	1,930	1,139	345	51	17	9
SAN JUAN DE MIRAFLORES	4,806	5	540	1,304	1,238	1,034	512	149	15	2	7
SAN LUIS	770	2	49	180	227	184	99	24	2	2	1
SAN MARTIN DE PORRES	6,777	3	555	1,668	1,877	1,511	877	239	27	7	13
SAN MIGUEL	1,536	3	101	317	412	392	240	61	3	3	4
SANTA ANITA	1,899	3	233	555	520	347	176	55	6	2	2
SANTA MARIA DEL MAR	8	-	-	2	2	2	2	-	-	-	-
SANTA ROSA	20	-	1	4	7	3	4	1	-	-	-
SANTIAGO DE SURCO	3,094	4	159	548	892	891	469	104	14	-	13
SURQUILLO	1,101	1	78	255	282	283	152	45	4	-	1
VILLA EL SALVADOR	4,829	5	642	1,478	1,323	792	431	119	20	8	11
VILLA MARIA DEL TRIUNFO	4,403	6	491	1,359	1,196	809	409	115	9	6	3
NO ESPECIFICADO	136	-	26	41	28	29	10	1	-	-	1
PROVINCIA CALLAO	10,487	22	1,290	2,843	2,668	2,076	1,161	348	54	9	16
CALLAO	6,974	12	870	1,932	1,763	1,358	736	244	38	6	15
BELLAVISTA	828	3	95	178	219	191	114	23	3	2	-
CARMEN DE LA LEGUA R.	318	-	27	70	87	85	30	15	3	-	1
LA PERLA	302	-	24	64	73	74	48	16	3	-	-
LA PUNTA	69	-	2	17	16	17	13	4	-	-	-
VENTANILLA	1,989	7	270	580	508	350	220	46	7	1	-
NO ESPECIFICADO	7	-	2	2	2	1	-	-	-	-	-
OTRAS PROVINCIAS	859	2	82	234	216	165	105	37	6	1	11

NOTA: SE DISPONE DE DATOS DESAGREGADOS A NIVEL DISTRITAL EN LA OFICINA CENTRAL DEL INEI

CUADRO Nº 15
LIMA METROPOLITANA: NACIDOS VIVOS REGISTRADOS E INFORMADOS AL INEI,
POR PESO AL NACER, SEGUN LUGAR DE RESIDENCIA HABITUAL, GRUPOS
DE EDAD Y ESTADO CONYUGAL DE LA MADRE AÑO 1998

LUGAR DE RESIDENCIA HABITUAL, GRUPOS DE EDAD Y ESTADO CONYUGAL DE LA MADRE	TOTAL NACIDOS VIVOS	PESO AL NACER (gramos)						
		MENOS DE 1000	DE 1000 A 1499	DE 1500 A 2499	DE 2500 A 3499	DE 3500 A 4499	DE 4500 Y MAS	NO DETER- MINADO
LIMA METROPOLITANA	106521	104	318	4499	62985	33679	644	4292
CONVIVIENTE	47491	32	117	1924	28235	14343	265	2575
CASADA	48028	62	153	1979	27691	16527	340	1276
VIUDA	143	-	-	4	89	45	-	5
DIVORCIADA	39	-	-	3	21	14	-	1
SEPARADA	221	-	-	11	119	61	-	30
SOLTERA	9144	8	44	472	5965	2313	29	313
NO DETERMINADO	1455	2	4	106	865	376	10	92
MENOS DE 15 AÑOS	139	1	1	5	93	30	-	9
CONVIVIENTE	52	-	1	-	37	10	-	4
CASADA	2	-	-	-	2	-	-	-
VIUDA	-	-	-	-	-	-	-	-
DIVORCIADA	-	-	-	-	-	-	-	-
SEPARADA	-	-	-	-	-	-	-	-
SOLTERA	82	1	-	5	52	19	-	5
NO DETERMINADO	3	-	-	-	2	1	-	-
DE 15 A 19 AÑOS	11270	6	28	566	7497	2595	22	556
CONVIVIENTE	7051	4	10	345	4677	1612	14	389
CASADA	1264	1	1	62	820	340	3	37
VIUDA	9	-	-	-	6	1	-	2
DIVORCIADA	2	-	-	-	1	1	-	-
SEPARADA	39	-	-	2	23	9	-	5
SOLTERA	2660	1	17	139	1810	579	4	110
NO DETERMINADO	245	-	-	18	160	53	1	13
DE 20 A 24 AÑOS	28162	14	66	1155	17518	8002	107	1300
CONVIVIENTE	16356	8	41	649	10076	4616	68	898
CASADA	8042	3	13	307	4960	2468	28	263
VIUDA	25	-	-	-	14	9	-	2
DIVORCIADA	8	-	-	-	2	6	-	-
SEPARADA	62	-	-	3	34	15	-	10
SOLTERA	3243	3	11	163	2170	788	8	100
NO DETERMINADO	426	-	1	33	262	100	3	27
DE 25 A 29 AÑOS	28113	27	84	1052	16334	9366	169	1081
CONVIVIENTE	11870	3	28	405	6830	3902	62	640
CASADA	14204	19	49	540	8270	4851	95	380
VIUDA	35	-	-	1	22	12	-	-
DIVORCIADA	6	-	-	-	5	1	-	-
SEPARADA	48	-	-	1	26	18	-	3
SOLTERA	1622	3	6	86	988	487	9	43
NO DETERMINADO	328	2	1	19	193	95	3	15
DE 30 A 34 AÑOS	22508	26	85	932	12476	8091	180	718
CONVIVIENTE	7250	10	24	302	3914	2561	62	377
CASADA	14034	16	51	559	7842	5167	114	285
VIUDA	43	-	-	2	26	14	-	1
DIVORCIADA	13	-	-	1	8	4	-	-
SEPARADA	47	-	-	5	25	10	-	7
SOLTERA	885	-	9	43	532	266	4	31

Continúa ...

CUADRO N° 15
LIMA METROPOLITANA: NACIDOS VIVOS REGISTRADOS E INFORMADOS AL INEI,
POR PESO AL NACER, SEGUN LUGAR DE RESIDENCIA HABITUAL, GRUPOS
DE EDAD Y ESTADO CONYUGAL DE LA MADRE AÑO 1998

LUGAR DE RESIDENCIA HABITUAL, GRUPOS DE EDAD Y ESTADO CONYUGAL DE LA MADRE	TOTAL NACIDOS VIVOS	PESO AL NACER (gramos)						NO DETER- MINADO
		MENOS DE 1000	DE 1000 A 1499	DE 1500 A 2499	DE 2500 A 3499	DE 3500 A 4499	DE 4500 Y MAS	
NO DETERMINADO	236	-	1	20	129	69	-	17
DE 35 A 39 AÑOS	12249	21	39	561	6819	4256	113	440
CONVIVIENTE	3621	3	10	164	1986	1229	37	192
CASADA	7986	18	28	362	4447	2844	70	217
VIUDA	24	-	-	1	15	8	-	-
DIVORCIADA	3	-	-	1	1	-	-	1
SEPARADA	18	-	-	-	9	6	-	3
SOLTERA	449	-	1	21	278	129	3	17
NO DETERMINADO	148	-	-	12	83	40	3	10
DE 40 A 44 AÑOS	3355	8	13	195	1830	1119	49	141
CONVIVIENTE	1029	4	3	50	570	323	21	58
CASADA	2144	4	10	131	1154	748	27	70
VIUDA	7	-	-	-	6	1	-	-
DIVORCIADA	5	-	-	1	3	1	-	-
SEPARADA	4	-	-	-	1	1	-	2
SOLTERA	118	-	-	10	70	32	1	5
NO DETERMINADO	48	-	-	3	26	13	-	6
DE 45 A 49 AÑOS	404	1	1	20	228	124	4	26
CONVIVIENTE	158	-	-	7	87	52	1	11
CASADA	215	1	1	12	117	68	3	13
VIUDA	-	-	-	-	-	-	-	-
DIVORCIADA	-	-	-	-	-	-	-	-
SEPARADA	2	-	-	-	1	1	-	-
SOLTERA	22	-	-	-	19	2	-	1
NO DETERMINADO	7	-	-	1	4	1	-	1
DE 50 Y MAS AÑOS	99	-	-	6	53	32	-	8
CONVIVIENTE	48	-	-	-	28	18	-	2
CASADA	42	-	-	6	22	8	-	6
VIUDA	-	-	-	-	-	-	-	-
DIVORCIADA	-	-	-	-	-	-	-	-
SEPARADA	-	-	-	-	-	-	-	-
SOLTERA	8	-	-	-	3	5	-	-
NO DETERMINADO	1	-	-	-	-	1	-	-
NO DETERMINADO	222	-	1	7	137	64	-	13
CONVIVIENTE	56	-	-	2	30	20	-	4
CASADA	95	-	-	-	57	33	-	5
VIUDA	-	-	-	-	-	-	-	-
DIVORCIADA	2	-	-	-	1	1	-	-
SEPARADA	1	-	-	-	-	1	-	-
SOLTERA	55	-	-	5	43	6	-	1
NO DETERMINADO	13	-	1	-	6	3	-	3
PROVINCIA LIMA	95175	90	291	3961	56184	30514	585	3550
LIMA	7,730	10	24	359	4,733	2,391	39	174
ANCON	446	2	2	19	269	139	3	12
ATE	5559	4	7	213	3035	1813	32	455
BARRANCO	503	-	1	29	289	168	1	15
BRENA	1,352	4	7	61	803	456	8	13

Continúa ...

CUADRO Nº 15
LIMA METROPOLITANA: NACIDOS VIVOS REGISTRADOS E INFORMADOS AL INEI,
POR PESO AL NACER, SEGUN LUGAR DE RESIDENCIA HABITUAL, GRUPOS
DE EDAD Y ESTADO CONYUGAL DE LA MADRE AÑO 1998

Conclusión

LUGAR DE RESIDENCIA HABITUAL, GRUPOS DE EDAD Y ESTADO CONYUGAL DE LA MADRE	TOTAL NACIDOS VIVOS	PESO AL NACER (gramos)						NO DETER- MINADO
		MENOS DE 1000	DE 1000 A 1499	DE 1500 A 2499	DE 2500 A 3499	DE 3500 A 4499	DE 4500 Y MAS	
CARABAYLLO	1759	-	2	60	967	510	12	208
CHACLACAYO	556	1	1	24	321	184	6	19
CHORRILLOS	3,080	4	7	132	1,848	1,006	20	63
CIENEGUILLA	152	-	-	4	83	40	1	24
COMAS	5924	2	26	270	3513	1906	46	161
EL AGUSTINO	2590	2	6	109	1534	836	19	84
INDEPENDENCIA	2425	4	4	110	1429	756	11	111
JESUS MARIA	1012	2	6	44	601	347	3	9
LA MOLINA	1293	2	3	52	783	406	11	36
LA VICTORIA	3097	3	14	145	1895	921	26	93
LINCE	786	1	4	29	472	269	1	10
LOS OLIVOS	3920	3	8	145	2333	1296	26	109
LURIGANCHO	1323	-	4	52	778	394	6	89
LURIN	668	-	-	28	418	196	7	19
MAGDALENA DEL MAR	473	-	1	19	296	146	2	9
MAGDALENA VIEJA	1289	4	3	62	786	413	7	14
MIRAFLORES	1063	-	2	37	669	341	8	6
PACHACAMAC	698	1	3	29	394	222	2	47
PUCUSANA	112	-	-	7	57	34	1	13
PUENTE PIEDRA	2988	-	5	108	1809	880	20	166
PUNTA HERMOSA	28	-	-	1	19	6	-	2
PUNTA NEGRA	35	-	-	2	17	14	1	1
RIMAC	2530	3	15	102	1532	794	15	69
SAN BARTOLO	64	-	-	1	33	25	-	5
SAN BORJA	1338	-	5	67	803	444	9	10
SAN ISIDRO	737	-	1	28	464	236	3	5
SAN JUAN DE LURIGANCHO	10266	10	25	361	5908	3380	77	505
SAN JUAN DE MIRAFLORES	4806	3	16	203	2783	1531	28	242
SAN LUIS	770	-	3	33	472	243	7	12
SAN MARTIN DE PORRES	6777	12	25	309	4044	2205	32	150
SAN MIGUEL	1536	1	7	72	932	452	7	65
SANTA ANITA	1899	1	3	69	1082	662	12	70
SANTA MARIA DEL MAR	8	-	-	-	2	6	-	-
SANTA ROSA	20	-	-	1	8	8	-	3
SANTIAGO DE SURCO	3094	4	16	138	1831	1038	15	52
SURQUILLO	1101	2	3	39	664	378	4	11
VILLA EL SALVADOR	4829	2	16	205	2772	1558	32	244
VILLA MARIA DEL TRIUNFO	4403	3	15	179	2614	1428	23	141
NO ESPECIFICADO	136	-	1	4	89	36	2	4
PROVINCIA CALLAO	10487	13	25	477	6346	2882	53	691
CALLAO	6974	7	12	332	4235	1885	37	466
BELLAVISTA	828	3	1	38	539	205	1	41
CARMEN DE LA LEGUA REYNOSO	318	1	2	13	173	110	2	17
LA PERLA	302	-	2	24	163	94	3	16
LA PUNTA	69	-	1	3	47	17	1	-
VENTANILLA	1989	2	7	67	1184	569	9	151
NO ESPECIFICADO	7	-	-	-	5	2	-	-
OTRAS PROVINCIAS	859	1	2	61	455	283	6	51

NOTA: SE DISPONE DE DATOS DESAGREGADOS A NIVEL DISTRITAL EN LA OFICINA CENTRAL DEL INEI

CUADRO Nº 16
LIMA METROPOLITANA: NACIDOS VIVOS REGISTRADOS E INFORMADOS AL INEI, POR PESO
AL NACER, SEGUN LUGAR DE RESIDENCIA HABITUAL DE LA MADRE, SITIO DE OCURRENCIA
Y PERSONA QUE ATENDIO EL PARTO AÑO 1998

LUGAR DE RESIDENCIA HABITUAL DE LA MADRE, SITIO DE OCURRENCIA Y PERSONA QUE ATENDIO EL PARTO	TOTAL NACIDOS VIVOS	PESO AL NACER (gramos)						NO DETERM.
		MENOS DE 1000	DE 1000 A 1499	DE 1500 A 2499	DE 2500 A 3499	DE 3500 A 4499	DE 4500 Y MAS	
LIMA METROPOLITANA	106521	104	318	4499	62985	33679	644	4292
MEDICO	51511	81	256	2888	30243	16925	408	710
OBSTETRIZ	50315	23	61	1546	31464	15920	218	1083
OTRO PROFESIONAL 1/	342	-	-	3	211	102	5	21
PERSONAL TECNICO 2/	305	-	-	6	132	116	-	51
PROMOTOR DE SALUD	461	-	-	8	161	152	3	137
PARTERA EMPIRICA	1775	-	-	21	286	198	7	1263
OTRO	1693	-	1	25	459	252	3	953
NO DETERMINADO	119	-	-	2	29	14	-	74
HOSPITAL O CLINICA	90315	102	311	4171	54856	28828	559	1488
MEDICO	49174	79	256	2825	28838	16154	393	629
OBSTETRIZ	40422	23	55	1337	25578	12462	162	805
OTRO PROFESIONAL 1/	231	-	-	3	144	74	3	7
PERSONAL TECNICO 2/	13	-	-	-	5	6	-	2
PROMOTOR DE SALUD	-	-	-	-	-	-	-	-
PARTERA EMPIRICA	-	-	-	-	-	-	-	-
OTRO	431	-	-	6	274	125	1	25
NO DETERMINADO	44	-	-	-	17	7	-	20
CENTRO DE SALUD	7413	-	6	188	4668	2348	25	178
MEDICO	926	-	-	33	575	300	6	12
OBSTETRIZ	6451	-	6	154	4083	2039	19	150
OTRO PROFESIONAL 1/	13	-	-	-	7	3	-	3
PERSONAL TECNICO 2/	1	-	-	-	-	1	-	-
PROMOTOR DE SALUD	3	-	-	1	-	2	-	-
PARTERA EMPIRICA	-	-	-	-	-	-	-	-
OTRO	5	-	-	-	3	2	-	-
NO DETERMINADO	14	-	-	-	-	1	-	13
PUESTO DE SALUD	1061	-	1	20	489	329	8	214
MEDICO	145	-	-	4	93	39	-	9
OBSTETRIZ	351	-	-	4	185	132	6	24
OTRO PROFESIONAL 1/	12	-	-	-	6	2	-	4
PERSONAL TECNICO 2/	86	-	-	1	32	40	-	13
PROMOTOR DE SALUD	269	-	-	5	105	69	2	88
PARTERA EMPIRICA	196	-	-	6	68	47	-	75
OTRO	2	-	1	-	-	-	-	1
NO DETERMINADO	-	-	-	-	-	-	-	-
DOMICILIO	5817	1	-	98	1939	1417	30	2332
MEDICO	952	1	-	23	563	306	6	53
OBSTETRIZ	1591	-	-	35	790	677	12	77
OTRO PROFESIONAL 1/	76	-	-	-	49	18	2	7
PERSONAL TECNICO 2/	200	-	-	5	94	66	-	35
PROMOTOR DE SALUD	187	-	-	2	55	80	1	49
PARTERA EMPIRICA	1569	-	-	15	217	151	7	1179
OTRO	1200	-	-	17	168	117	2	896
NO DETERMINADO	42	-	-	1	3	2	-	36
OTRO 3/	1886	1	-	21	1017	751	22	74
MEDICO	308	1	-	3	172	124	3	5

Continúa ...

CUADRO Nº 16
LIMA METROPOLITANA: NACIDOS VIVOS REGISTRADOS E INFORMADOS AL INEI, POR PESO
AL NACER, SEGUN LUGAR DE RESIDENCIA HABITUAL DE LA MADRE, SITIO DE OCURRENCIA
Y PERSONA QUE ATENDIO EL PARTO AÑO 1998

LUGAR DE RESIDENCIA HABITUAL DE LA MADRE, SITIO DE OCURRENCIA Y PERSONA QUE ATENDIO EL PARTO	TOTAL NACIDOS VIVOS	PESO AL NACER (gramos)						NO DETERM.
		MENOS DE 1000	DE 1000 A 1499	DE 1500 A 2499	DE 2500 A 3499	DE 3500 A 4499	DE 4500 Y MAS	
OBSTETRIZ	1494	-	-	16	824	609	19	26
OTRO PROFESIONAL 1/	10	-	-	-	5	5	-	-
PERSONAL TECNICO 2/	5	-	-	-	1	3	-	1
PROMOTOR DE SALUD	2	-	-	-	1	1	-	-
PARTERA EMPIRICA	9	-	-	-	1	-	-	8
OTRO	53	-	-	2	12	8	-	31
NO DETERMINADO	5	-	-	-	1	1	-	3
NO DETERMINADO	29	-	-	1	16	6	-	6
MEDICO	6	-	-	-	2	2	-	2
OBSTETRIZ	6	-	-	-	4	1	-	1
OTRO PROFESIONAL 1/	-	-	-	-	-	-	-	-
PERSONAL TECNICO 2/	-	-	-	-	-	-	-	-
PROMOTOR DE SALUD	-	-	-	-	-	-	-	-
PARTERA EMPIRICA	1	-	-	-	-	-	-	1
OTRO	2	-	-	-	2	-	-	-
NO DETERMINADO	14	-	-	1	8	3	-	2
PROVINCIA LIMA	95175	90	291	3961	56184	30514	585	3550
LIMA	7730	10	24	359	4733	2391	39	174
ANCON	446	2	2	19	269	139	3	12
ATE	5559	4	7	213	3035	1813	32	455
BARRANCO	503	-	1	29	289	168	1	15
BRENA	1352	4	7	61	803	456	8	13
CARABAYLLO	1759	-	2	60	967	510	12	208
CHACLACAYO	556	1	1	24	321	184	6	19
CHORRILLOS	3080	4	7	132	1848	1006	20	63
CIENEGUILLA	152	-	-	4	83	40	1	24
COMAS	5924	2	26	270	3513	1906	46	161
EL AGUSTINO	2590	2	6	109	1534	836	19	84
INDEPENDENCIA	2425	4	4	110	1429	756	11	111
JESUS MARIA	1012	2	6	44	601	347	3	9
LA MOLINA	1293	2	3	52	783	406	11	36
LA VICTORIA	3097	3	14	145	1895	921	26	93
LINCE	786	1	4	29	472	269	1	10
LOS OLIVOS	3920	3	8	145	2333	1296	26	109
LURIGANCHO	1323	-	4	52	778	394	6	89
LURIN	668	-	-	28	418	196	7	19
MAGDALENA DEL MAR	473	-	1	19	296	146	2	9
MAGDALENA VIEJA	1289	4	3	62	786	413	7	14
MIRAFLORES	1063	-	2	37	669	341	8	6
PACHACAMAC	698	1	3	29	394	222	2	47
PUCUSANA	112	-	-	7	57	34	1	13
PUENTE PIEDRA	2988	-	5	108	1809	880	20	166

Continúa ...

CUADRO Nº 16
LIMA METROPOLITANA: NACIDOS VIVOS REGISTRADOS E INFORMADOS AL INEI, POR PESO
AL NACER, SEGUN LUGAR DE RESIDENCIA HABITUAL DE LA MADRE, SITIO DE OCURRENCIA
Y PERSONA QUE ATENDIO EL PARTO AÑO 1998

LUGAR DE RESIDENCIA HABITUAL DE LA MADRE, SITIO DE OCURRENCIA Y PERSONA QUE ATENDIO EL PARTO	TOTAL NACIDOS VIVOS	PESO AL NACER (gramos)						NO DETERM.
		MENOS DE 1000	DE 1000 A 1499	DE 1500 A 2499	DE 2500 A 3499	DE 3500 A 4499	DE 4500 Y MAS	
PUNTA HERMOSA	28	-	-	1	19	6	-	2
PUNTA NEGRA	35	-	-	2	17	14	1	1
RIMAC	2530	3	15	102	1532	794	15	69
SAN BARTOLO	64	-	-	1	33	25	-	5
SAN BORJA	1338	-	5	67	803	444	9	10
SAN ISIDRO	737	-	1	28	464	236	3	5
SAN JUAN DE LURIGANCHO	10266	10	25	361	5908	3380	77	505
SAN JUAN DE MIRAFLORES	4806	3	16	203	2783	1531	28	242
SAN LUIS	770	-	3	33	472	243	7	12
SAN MARTIN DE PORRES	6777	12	25	309	4044	2205	32	150
SAN MIGUEL	1536	1	7	72	932	452	7	65
SANTA ANITA	1899	1	3	69	1082	662	12	70
SANTA MARIA DEL MAR	8	-	-	-	2	6	-	-
SANTA ROSA	20	-	-	1	8	8	-	3
SANTIAGO DE SURCO	3094	4	16	138	1831	1038	15	52
SURQUILLO	1101	2	3	39	664	378	4	11
VILLA EL SALVADOR	4829	2	16	205	2772	1558	32	244
VILLA MARIA DEL TRIUNFO	4403	3	15	179	2614	1428	23	141
NO ESPECIFICADO	136	-	1	4	89	36	2	4
PROVINCIA CALLAO	10487	13	25	477	6346	2882	53	691
CALLAO	6974	7	12	332	4235	1885	37	466
BELLAVISTA	828	3	1	38	539	205	1	41
CARMEN DE LA LEGUA REYNOSO	318	1	2	13	173	110	2	17
LA PERLA	302	-	2	24	163	94	3	16
LA PUNTA	69	-	1	3	47	17	1	-
VENTANILLA	1989	2	7	67	1184	569	9	151
NO ESPECIFICADO	7	-	-	-	5	2	-	-
OTRAS PROVINCIAS	859	1	2	61	455	283	6	51

NOTA: SE DISPONE DE DATOS DESAGREGADOS A NIVEL DISTRITAL EN LA OFICINA CENTRAL DEL INEI

1/ INCLUYE ENFERMERA, ODONTOLOGO, ETC.

2/ INCLUYE SANITARIO, AUXILIAR DE ENFERMERIA, ETC.

3/ CONSULTORIO MEDICO, CAMPO, ETC.

CUADRO Nº 17
LIMA METROPOLITANA: NACIDOS VIVOS REGISTRADOS E INFORMADOS AL INEI,
POR PESO AL NACER SEGÚN LUGAR DE RESIDENCIA HABITUAL DE LA MADRE,
GRUPOS DE EDAD Y SEXO DEL NACIDO VIVO AÑO 1998

LUGAR DE RESIDENCIA HABITUAL Y GRUPOS DE EDAD DE LA MADRE, Y SEXO DEL NACIDO VIVO	TOTAL NACIDOS VIVOS	PESO AL NACER (gramos)						
		MENOS DE 1000	DE 1000 A 1499	DE 1500 A 2499	DE 2500 A 3499	DE 3500 A 4499	DE 4500 Y MAS	NO DETER.
LIMA METROPOLITANA	106521	104	318	4499	62985	33679	644	4292
HOMBRES	54867	49	157	2125	30030	19885	435	2186
MUJERES	51654	55	161	2374	32955	13794	209	2106
MENOS DE 15 AÑOS	139	1	1	5	93	30	-	9
HOMBRES	59	-	-	2	41	14	-	2
MUJERES	80	1	1	3	52	16	-	7
DE 15 A 19 AÑOS	11270	6	28	566	7497	2595	22	556
HOMBRES	5746	3	13	282	3553	1592	12	291
MUJERES	5524	3	15	284	3944	1003	10	265
DE 20 A 24 AÑOS	28162	14	66	1155	17518	8002	107	1300
HOMBRES	14586	8	29	529	8466	4798	72	684
MUJERES	13576	6	37	626	9052	3204	35	616
DE 25 A 29 AÑOS	28113	27	84	1052	16334	9366	169	1081
HOMBRES	14482	12	50	510	7809	5440	122	539
MUJERES	13631	15	34	542	8525	3926	47	542
DE 30 A 34 AÑOS	22508	26	85	932	12476	8091	180	718
HOMBRES	11595	13	35	429	5891	4748	119	360
MUJERES	10913	13	50	503	6585	3343	61	358
DE 35 A 39 AÑOS	12249	21	39	561	6819	4256	113	440
HOMBRES	6292	8	21	275	3218	2478	73	219
MUJERES	5957	13	18	286	3601	1778	40	221
DE 40 A 44 AÑOS	3355	8	13	195	1830	1119	49	141
HOMBRES	1730	5	8	87	856	670	34	70
MUJERES	1625	3	5	108	974	449	15	71
DE 45 A 49 AÑOS	404	1	1	20	228	124	4	26
HOMBRES	223	-	1	7	119	80	3	13
MUJERES	181	1	-	13	109	44	1	13
DE 50 Y MAS AÑOS	99	-	-	6	53	32	-	8
HOMBRES	50	-	-	2	24	20	-	4
MUJERES	49	-	-	4	29	12	-	4
NO DETERMINADO	222	-	1	7	137	64	-	13
HOMBRES	104	-	-	2	53	45	-	4
MUJERES	118	-	1	5	84	19	-	9
PROVINCIA LIMA	95175	90	291	3961	56184	30514	585	3550
LIMA	7730	10	24	359	4733	2391	39	174
ANCON	446	2	2	19	269	139	3	12
ATE	5559	4	7	213	3035	1813	32	455
BARRANCO	503	-	1	29	289	168	1	15
BRENA	1352	4	7	61	803	456	8	13
CARABAYLLO	1759	-	2	60	967	510	12	208
CHACLACAYO	556	1	1	24	321	184	6	19
CHORRILLOS	3080	4	7	132	1848	1006	20	63
CIENEGUILLA	152	-	-	4	83	40	1	24
COMAS	5924	2	26	270	3513	1906	46	161
EL AGUSTINO	2590	2	6	109	1534	836	19	84
INDEPENDENCIA	2425	4	4	110	1429	756	11	111
JESUS MARIA	1012	2	6	44	601	347	3	9

Continúa ...

CUADRO Nº 17
LIMA METROPOLITANA: NACIDOS VIVOS REGISTRADOS E INFORMADOS AL INEI,
POR PESO AL NACER SEGÚN LUGAR DE RESIDENCIA HABITUAL DE LA MADRE,
GRUPOS DE EDAD Y SEXO DEL NACIDO VIVO AÑO 1998

LUGAR DE RESIDENCIA HABITUAL Y GRUPOS DE EDAD DE LA MADRE, Y SEXO DEL NACIDO VIVO	TOTAL NACIDOS VIVOS	PESO AL NACER (gramos)						NO DETER.
		MENOS DE 1000	DE 1000 A 1499	DE 1500 A 2499	DE 2500 A 3499	DE 3500 A 4499	DE 4500 Y MAS	
LA MOLINA	1293	2	3	52	783	406	11	36
LA VICTORIA	3,097	3	14	145	1,895	921	26	93
LINCE	786	1	4	29	472	269	1	10
LOS OLIVOS	3920	3	8	145	2333	1296	26	109
LURIGANCHO	1323	-	4	52	778	394	6	89
LURIN	668	-	-	28	418	196	7	19
MAGDALENA DEL MAR	473	-	1	19	296	146	2	9
MAGDALENA VIEJA	1289	4	3	62	786	413	7	14
MIRAFLORES	1063	-	2	37	669	341	8	6
PACHACAMAC	698	1	3	29	394	222	2	47
PUCUSANA	112	-	-	7	57	34	1	13
PUENTE PIEDRA	2988	-	5	108	1809	880	20	166
PUNTA HERMOSA	28	-	-	1	19	6	-	2
PUNTA NEGRA	35	-	-	2	17	14	1	1
RIMAC	2530	3	15	102	1532	794	15	69
SAN BARTOLO	64	-	-	1	33	25	-	5
SAN BORJA	1338	-	5	67	803	444	9	10
SAN ISIDRO	737	-	1	28	464	236	3	5
SAN JUAN DE LURIGANCHO	10266	10	25	361	5908	3380	77	505
SAN JUAN DE MIRAFLORES	4806	3	16	203	2783	1531	28	242
SAN LUIS	770	-	3	33	472	243	7	12
SAN MARTIN DE PORRES	6777	12	25	309	4044	2205	32	150
SAN MIGUEL	1536	1	7	72	932	452	7	65
SANTA ANITA	1899	1	3	69	1082	662	12	70
SANTA MARIA DEL MAR	8	-	-	-	2	6	-	-
SANTA ROSA	20	-	-	1	8	8	-	3
SANTIAGO DE SURCO	3094	4	16	138	1831	1038	15	52
SURQUILLO	1101	2	3	39	664	378	4	11
VILLA EL SALVADOR	4829	2	16	205	2772	1558	32	244
VILLA MARIA DEL TRIUNFO	4403	3	15	179	2614	1428	23	141
NO ESPECIFICADO	136	-	1	4	89	36	2	4
PROVINCIA CALLAO	10487	13	25	477	6346	2882	53	691
CALLAO	6974	7	12	332	4235	1885	37	466
BELLAVISTA	828	3	1	38	539	205	1	41
CARMEN DE LA LEGUA REYNOSO	318	1	2	13	173	110	2	17
LA PERLA	302	-	2	24	163	94	3	16
LA PUNTA	69	-	1	3	47	17	1	-
VENTANILLA	1989	2	7	67	1184	569	9	151
NO ESPECIFICADO	7	-	-	-	5	2	-	-
OTRAS PROVINCIAS	859	1	2	61	455	283	6	51

NOTA: SE DISPONE DE DATOS DESAGREGADOS A NIVEL DISTRITAL EN LA OFICINA CENTRAL DEL INEI

CUADRO Nº 18
LIMA METROPOLITANA: NACIDOS VIVOS REGISTRADOS E INFORMADOS AL INEI, POR PESO AL
NACER SEGUN LUGAR DE RESIDENCIA HABITUAL DE LA MADRE, ORDEN DE
NACIMIENTO Y SEXO DEL NACIDO VIVO AÑO 1998

LUGAR DE RESIDENCIA HABITUAL DE LA MADRE, ORDEN DE NACIMIENTO Y SEXO DEL NACIDO VIVO	TOTAL NACIDOS VIVOS	PESO AL NACER (gramos)						NO DETERM.
		MENOS DE 1000	DE 1000 A 1499	DE 1500 A 2499	DE 2500 A 3499	DE 3500 A 4499	DE 4500 Y MAS	
LIMA METROPOLITANA	106521	104	318	4499	62985	33679	644	4292
HOMBRES	54867	49	157	2125	30030	19885	435	2186
MUJERES	51654	55	161	2374	32955	13794	209	2106
PRIMERO	50303	47	139	2191	32569	13579	150	1628
HOMBRES	25935	25	64	1043	15632	8214	101	856
MUJERES	24368	22	75	1148	16937	5365	49	772
SEGUNDO	30215	26	86	1188	17240	10384	198	1093
HOMBRES	15480	12	44	549	8101	6092	141	541
MUJERES	14735	14	42	639	9139	4292	57	552
TERCERO	14790	17	55	607	7790	5504	153	664
HOMBRES	7712	8	32	290	3748	3168	111	355
MUJERES	7078	9	23	317	4042	2336	42	309
CUARTO	6155	8	22	282	3033	2330	72	408
HOMBRES	3146	2	9	140	1436	1322	45	192
MUJERES	3009	6	13	142	1597	1008	27	216
QUINTO	2707	3	7	119	1304	1036	30	208
HOMBRES	1358	2	2	52	612	584	15	91
MUJERES	1349	1	5	67	692	452	15	117
SEXTO	1243	2	3	52	566	450	23	147
HOMBRES	657	-	2	24	269	271	11	80
MUJERES	586	2	1	28	297	179	12	67
SEPTIMO Y MAS	1104	1	6	60	480	395	18	144
HOMBRES	576	-	4	27	230	233	11	71
MUJERES	528	1	2	33	250	162	7	73
NO DETERMINADO	4	-	-	-	3	1	-	-
HOMBRES	3	-	-	-	2	1	-	-
MUJERES	1	-	-	-	1	-	-	-
PROVINCIA LIMA	95175	90	291	3961	56184	30514	585	3550
LIMA	7730	10	24	359	4733	2391	39	174
ANCON	446	2	2	19	269	139	3	12
ATE	5559	4	7	213	3035	1813	32	455
BARRANCO	503	-	1	29	289	168	1	15
BRENA	1352	4	7	61	803	456	8	13
CARABAYLLO	1759	-	2	60	967	510	12	208
CHACLACAYO	556	1	1	24	321	184	6	19
CHORRILLOS	3080	4	7	132	1848	1006	20	63
CIENEGUILLA	152	-	-	4	83	40	1	24
COMAS	5924	2	26	270	3513	1906	46	161
EL AGUSTINO	2590	2	6	109	1534	836	19	84
INDEPENDENCIA	2425	4	4	110	1429	756	11	111
JESUS MARIA	1012	2	6	44	601	347	3	9
LA MOLINA	1293	2	3	52	783	406	11	36
LA VICTORIA	3097	3	14	145	1895	921	26	93
LINCE	786	1	4	29	472	269	1	10
LOS OLIVOS	3920	3	8	145	2333	1296	26	109

Continúa ...

CUADRO Nº 18
LIMA METROPOLITANA: NACIDOS VIVOS REGISTRADOS E INFORMADOS AL INEI, POR PESO AL
NACER SEGUN LUGAR DE RESIDENCIA HABITUAL DE LA MADRE, ORDEN DE
NACIMIENTO Y SEXO DEL NACIDO VIVO AÑO 1998

LUGAR DE RESIDENCIA HABITUAL DE LA MADRE, ORDEN DE NACIMIENTO Y SEXO DEL NACIDO VIVO	TOTAL NACIDOS VIVOS	PESO AL NACER (gramos)						Conclusión
		MENOS DE 1000	DE 1000 A 1499	DE 1500 A 2499	DE 2500 A 3499	DE 3500 A 4499	DE 4500 Y MAS	NO DETERM.
LURIGANCHO	1323	-	4	52	778	394	6	89
LURIN	668	-	-	28	418	196	7	19
MAGDALENA DEL MAR	473	-	1	19	296	146	2	9
MAGDALENA VIEJA	1289	4	3	62	786	413	7	14
MIRAFLORES	1063	-	2	37	669	341	8	6
PACHACAMAC	698	1	3	29	394	222	2	47
PUCUSANA	112	-	-	7	57	34	1	13
PUENTE PIEDRA	2988	-	5	108	1809	880	20	166
PUNTA HERMOSA	28	-	-	1	19	6	-	2
PUNTA NEGRA	35	-	-	2	17	14	1	1
RIMAC	2530	3	15	102	1532	794	15	69
SAN BARTOLO	64	-	-	1	33	25	-	5
SAN BORJA	1338	-	5	67	803	444	9	10
SAN ISIDRO	737	-	1	28	464	236	3	5
SAN JUAN DE LURIGANCHO	10266	10	25	361	5908	3380	77	505
SAN JUAN DE MIRAFLORES	4806	3	16	203	2783	1531	28	242
SAN LUIS	770	-	3	33	472	243	7	12
SAN MARTIN DE PORRES	6777	12	25	309	4044	2205	32	150
SAN MIGUEL	1536	1	7	72	932	452	7	65
SANTA ANITA	1899	1	3	69	1082	662	12	70
SANTA MARIA DEL MAR	8	-	-	-	2	6	-	-
SANTA ROSA	20	-	-	1	8	8	-	3
SANTIAGO DE SURCO	3094	4	16	138	1831	1038	15	52
SURQUILLO	1101	2	3	39	664	378	4	11
VILLA EL SALVADOR	4829	2	16	205	2772	1558	32	244
VILLA MARIA DEL TRIUNFO	4403	3	15	179	2614	1428	23	141
NO ESPECIFICADO	136	-	1	4	89	36	2	4
PROVINCIA CALLAO	10487	13	25	477	6346	2882	53	691
CALLAO	6974	7	12	332	4235	1885	37	466
BELLAVISTA	828	3	1	38	539	205	1	41
CARMEN DE LA LEGUA REYNOSO	318	1	2	13	173	110	2	17
LA PERLA	302	-	2	24	163	94	3	16
LA PUNTA	69	-	1	3	47	17	1	-
VENTANILLA	1989	2	7	67	1184	569	9	151
NO ESPECIFICADO	7	-	-	-	5	2	-	-
OTRAS PROVINCIAS	859	1	2	61	455	283	6	51

NOTA: SE DISPONE DE DATOS DESAGREGADOS A NIVEL DISTRITAL EN LA OFICINA CENTRAL DEL INEI

CUADRO N° 19
LIMA METROPOLITANA: TOTAL DE EMBARAZOS, POR RESULTADO FINAL DE ESTE,
SEGUN LUGAR DE RESIDENCIA HABITUAL Y GRUPOS DE EDAD DE LA MADRE AÑO 1998

LUGAR DE RESIDENCIA HABITUAL Y GRUPOS DE EDAD DE LA MADRE	TOTAL DE EMBARAZOS	EMBARAZOS Y RESULTADO FINAL				
		HIJOS NACIDOS VIVOS			NACIDOS MUERTOS Y ABORTOS	TOTAL EMBARAZOS NO DETERMINADO
		TOTAL	NACIDOS VIVOS	VIVOS FALLECIDOS		
LIMA METROPOLITANA	238054	209477	205128	4349	28573	4
MENOS DE 15 AÑOS	144	142	142	-	2	-
DE 15 A 19 AÑOS	13341	12550	12449	101	791	-
DE 20 A 24 AÑOS	44602	40046	39503	543	4555	1
DE 25 A 29 AÑOS	59810	52471	51544	927	7336	3
DE 30 A 34 AÑOS	60579	52838	51664	1174	7741	-
DE 35 A 39 AÑOS	42560	36776	35680	1096	5784	-
DE 40 A 44 AÑOS	14449	12382	11961	421	2067	-
DE 45 A 49 AÑOS	1756	1552	1486	66	204	-
DE 50 Y MAS AÑOS	356	314	304	10	42	-
NO DETERMINADO	457	406	395	11	51	-
PROVINCIA LIMA	213759	187828	183890	3938	25927	4
LIMA	16796	14554	14277	277	2242	-
ANCON	1133	1029	970	59	104	-
ATE	13088	11665	11283	382	1423	-
BARRANCO	1019	879	874	5	140	-
BRENA	2852	2426	2401	25	426	-
CARABAYLLO	4401	3934	3843	91	467	-
CHACLACAYO	1190	1058	1036	22	132	-
CHORRILLOS	7112	6201	6063	138	911	-
CIENEGUILLA	337	316	306	10	21	-
COMAS	13306	11641	11435	206	1665	-
EL AGUSTINO	5993	5244	5101	143	748	1
INDEPENDENCIA	5363	4723	4623	100	640	-
JESUS MARIA	2108	1803	1776	27	305	-
LA MOLINA	2703	2376	2343	33	327	-
LA VICTORIA	6887	5942	5852	90	945	-
LINCE	1642	1393	1378	15	249	-
LOS OLIVOS	8634	7543	7402	141	1091	-
LURIGANCHO	3125	2830	2732	98	295	-
LURIN	1595	1454	1419	35	141	-
MAGDALENA DEL MAR	955	823	815	8	131	1
MAGDALENA VIEJA	2573	2179	2152	27	394	-
MIRAFLORES	2166	1869	1848	21	297	-
PACHACAMAC	1775	1609	1563	46	166	-
PUCUSANA	285	251	240	11	34	-
PUENTE PIEDRA	7303	6631	6452	179	672	-
PUNTA HERMOSA	72	64	63	1	8	-
PUNTA NEGRA	76	67	65	2	9	-
RIMAC	5568	4844	4759	85	724	-
SAN BARTOLO	142	129	129	-	13	-
SAN BORJA	2579	2261	2230	31	318	-
SAN ISIDRO	1434	1267	1249	18	167	-
SAN JUAN DE LURIGANCHO	24021	21374	20864	510	2645	2
SAN JUAN DE MIRAFLORES	11197	9840	9616	224	1357	-

Continúa ...

CUADRO Nº 19
LIMA METROPOLITANA: TOTAL DE EMBARAZOS, POR RESULTADO FINAL DE ESTE,
SEGUN LUGAR DE RESIDENCIA HABITUAL Y GRUPOS DE EDAD DE LA MADRE AÑO 1998

LUGAR DE RESIDENCIA HABITUAL Y GRUPOS DE EDAD DE LA MADRE	TOTAL DE EMBA- RAZOS	EMBARAZOS Y RESULTADO FINAL					-
		HIJOS NACIDOS VIVOS			NACIDOS MUERTOS Y ABORTOS	TOTAL EMBARA- ZOS NO DETER- MINADO	
		TOTAL	NACIDOS VIVOS	VIVOS FALLE- CIDOS			
SAN LUIS	1636	1423	1402	21	213	-	
SAN MARTIN DE PORRES	14968	12929	12712	217	2039	-	
SAN MIGUEL	3002	2610	2581	29	392	-	
SANTA ANITA	4190	3662	3584	78	528	-	
SANTA MARIA DEL MAR	24	21	20	1	3	-	
SANTA ROSA	51	46	45	1	5	-	
SANTIAGO DE SURCO	6341	5522	5448	74	819	-	
SURQUILLO	2351	2001	1972	29	350	-	
VILLA EL SALVADOR	11405	10211	9987	224	1194	-	
VILLA MARIA DEL TRIUNFO	10061	8918	8722	196	1143	-	
NO ESPECIFICADO	300	266	258	8	34	-	
PROVINCIA CALLAO	22170	19775	19423	352	2395	-	
CALLAO	14067	12520	12315	205	1547	-	
BELLAVISTA	1633	1466	1448	18	167	-	
CARMEN DE LA LEGUA REYNOSO	742	630	623	7	112	-	
LA PERLA	661	575	570	5	86	-	
LA PUNTA	138	117	114	3	21	-	
VENTANILLA	4917	4458	4344	114	459	-	
NO ESPECIFICADO	12	9	9	-	3	-	
OTRAS PROVINCIAS	2125	1874	1815	59	251	-	

NOTA: SE DISPONE DE DATOS DESAGREGADOS A NIVEL DISTRITAL EN LA OFICINA CENTRAL DEL INEI

CUADRO Nº 20
LIMA METROPOLITANA: NACIDOS VIVOS REGISTRADOS E INFORMADOS AL INEI,
POR TIPO DE NACIMIENTO, SEGUN LUGAR DE RESIDENCIA HABITUAL DE LA MADRE,
SITIO DE OCURRENCIA Y PERSONA QUE ATENDIO EL PARTO AÑO 1998

LUGAR DE RESIDENCIA HABITUAL DE LA MADRE, SITIO DE OCURRENCIA Y PERSONA QUE ATENDIO EL PARTO	TOTAL NACIDOS VIVOS	TIPO DE NACIMIENTO				
		UNICO	MELLIZOS	TRILLIZOS	CUATRO O MAS	NO DETERMINADO
LIMA METROPOLITANA	106,521	104,817	1,639	42	4	19
MEDICO	51,511	50,061	1,403	36	3	8
OBSTETRIZ	50,315	50,104	205	5	-	1
OTRO PROFESIONAL 1/	342	340	1	1	-	-
PERSONAL TECNICO 2/	305	301	3	-	1	-
PROMOTOR DE SALUD	461	457	4	-	-	-
PARTERA EMPIRICA	1,775	1,756	19	-	-	-
OTRO	1,693	1,689	4	-	-	-
NO DETERMINADO	119	109	-	-	-	10
HOSPITAL O CLINICA	90,315	88,743	1,519	40	3	10
MEDICO	49,174	47,766	1,362	35	3	8
OBSTETRIZ	40,422	40,261	155	5	-	1
OTRO PROFESIONAL 1/	231	230	1	-	-	-
PERSONAL TECNICO 2/	13	12	1	-	-	-
PROMOTOR DE SALUD	-	-	-	-	-	-
PARTERA EMPIRICA	-	-	-	-	-	-
OTRO	431	431	-	-	-	-
NO DETERMINADO	44	43	-	-	-	1
CENTRO DE SALUD	7,413	7,364	49	-	-	-
MEDICO	926	913	13	-	-	-
OBSTETRIZ	6,451	6,416	35	-	-	-
OTRO PROFESIONAL 1/	13	13	-	-	-	-
PERSONAL TECNICO 2/	1	1	-	-	-	-
PROMOTOR DE SALUD	3	2	1	-	-	-
PARTERA EMPIRICA	-	-	-	-	-	-
OTRO	5	5	-	-	-	-
NO DETERMINADO	14	14	-	-	-	-
PUESTO DE SALUD	1,061	1,053	7	-	1	-
MEDICO	145	143	2	-	-	-
OBSTETRIZ	351	349	2	-	-	-
OTRO PROFESIONAL 1/	12	12	-	-	-	-
PERSONAL TECNICO 2/	86	85	-	-	1	-
PROMOTOR DE SALUD	269	267	2	-	-	-
PARTERA EMPIRICA	196	195	1	-	-	-
OTRO	2	2	-	-	-	-
NO DETERMINADO	-	-	-	-	-	-
DOMICILIO	5,817	5,758	57	2	-	-
MEDICO	952	928	23	1	-	-
OBSTETRIZ	1,591	1,581	10	-	-	-
OTRO PROFESIONAL 1/	76	75	-	1	-	-
PERSONAL TECNICO 2/	200	198	2	-	-	-
PROMOTOR DE SALUD	187	187	-	-	-	-
PARTERA EMPIRICA	1,569	1,551	18	-	-	-

Continúa ...

CUADRO Nº 20
LIMA METROPOLITANA: NACIDOS VIVOS REGISTRADOS E INFORMADOS AL INEI,
POR TIPO DE NACIMIENTO, SEGUN LUGAR DE RESIDENCIA HABITUAL DE LA MADRE,
SITIO DE OCURRENCIA Y PERSONA QUE ATENDIO EL PARTO AÑO 1998

LUGAR DE RESIDENCIA HABITUAL DE LA MADRE, SITIO DE OCURRENCIA Y PERSONA QUE ATENDIO EL PARTO	TOTAL NACIDOS VIVOS	TIPO DE NACIMIENTO				
		UNICO	MELLIZOS	TRILLIZOS	CUATRO O MAS	NO DETERMINADO
OTRO	1,200	1,196	4	-	-	-
NO DETERMINADO	42	42	-	-	-	-
OTRO 3/	1,886	1,880	6	-	-	-
MEDICO	308	306	2	-	-	-
OBSTETRIZ	1,494	1,491	3	-	-	-
OTRO PROFESIONAL 1/ PERSONAL TECNICO 2/	10	10	-	-	-	-
PROMOTOR DE SALUD	5	5	-	-	-	-
PARTERA EMPIRICA	2	1	1	-	-	-
OTRO	9	9	-	-	-	-
NO DETERMINADO	53	53	-	-	-	-
NO DETERMINADO	5	5	1	-	-	9
MEDICO	6	5	1	-	-	-
OBSTETRIZ	6	6	-	-	-	-
OTRO PROFESIONAL 1/ PERSONAL TECNICO 2/	-	-	-	-	-	-
PROMOTOR DE SALUD	-	-	-	-	-	-
PARTERA EMPIRICA	1	1	-	-	-	-
OTRO	2	2	-	-	-	-
NO DETERMINADO	14	5	-	-	-	9
PROVINCIA LIMA	95,175	93,665	1,454	34	4	18
LIMA	7,730	7,616	108	1	1	4
ANCON	446	440	6	-	-	-
ATE	5,559	5,459	97	2	-	1
BARRANCO	503	490	13	-	-	-
BREÑA	1,352	1,323	29	-	-	-
CARABAYLLO	1,759	1,733	26	-	-	-
CHACLACAYO	556	550	6	-	-	-
CHORRILLOS	3,080	3,018	60	-	1	1
CIENEGUILLA	152	149	3	-	-	-
COMAS	5,924	5,824	97	3	-	-
EL AGUSTINO	2,590	2,554	35	-	-	1
INDEPENDENCIA	2,425	2,390	35	-	-	-
JESUS MARIA	1,012	999	13	-	-	-
LA MOLINA	1,293	1,272	21	-	-	-
LA VICTORIA	3,097	3,032	62	3	-	-
LINCE	786	782	4	-	-	-
LOS OLIVOS	3,920	3,870	50	-	-	-
LURIGANCHO	1,323	1,302	21	-	-	-
LURIN	668	658	9	-	-	1
MAGDALENA DEL MAR	473	467	6	-	-	-
MAGDALENA VIEJA	1,289	1,279	10	-	-	-
MIRAFLORES	1,063	1,040	20	3	-	-
PACHACAMAC	698	685	13	-	-	-

Continúa ...

CUADRO Nº 20
LIMA METROPOLITANA: NACIDOS VIVOS REGISTRADOS E INFORMADOS AL INEI,
POR TIPO DE NACIMIENTO, SEGUN LUGAR DE RESIDENCIA HABITUAL DE LA MADRE,
SITIO DE OCURRENCIA Y PERSONA QUE ATENDIO EL PARTO AÑO 1998

LUGAR DE RESIDENCIA HABITUAL DE LA MADRE, SITIO DE OCURRENCIA Y PERSONA QUE ATENDIO EL PARTO	TOTAL NACIDOS VIVOS	TIPO DE NACIMIENTO					Conclusión
		UNICO	MELLIZOS	TRILLIZOS	CUATRO O MAS	NO DETERMINADO	
PUCUSANA	112	112	-	-	-	-	
PUENTE PIEDRA	2,988	2,944	42	-	-	2	
PUNTA HERMOSA	28	26	2	-	-	-	
PUNTA NEGRA	35	35	-	-	-	-	
RIMAC	2,530	2,489	41	-	-	-	
SAN BARTOLO	64	64	-	-	-	-	
SAN BORJA	1,338	1,322	14	2	-	-	
SAN ISIDRO	737	725	12	-	-	-	
SAN JUAN DE LURIGANCHO	10,266	10,118	146	-	1	1	
SAN JUAN DE MIRAFLORES	4,806	4,726	75	4	-	1	
SAN LUIS	770	740	30	-	-	-	
SAN MARTIN DE PORRES	6,777	6,678	97	-	1	1	
SAN MIGUEL	1,536	1,516	19	1	-	-	
SANTA ANITA	1,899	1,876	17	1	-	5	
SANTA MARIA DEL MAR	8	8	-	-	-	-	
SANTA ROSA	20	20	-	-	-	-	
SANTIAGO DE SURCO	3,094	3,036	50	8	-	-	
SURQUILLO	1,101	1,084	17	-	-	-	
VILLA EL SALVADOR	4,829	4,762	64	3	-	-	
VILLA MARIA DEL TRIUNFO	4,403	4,317	83	3	-	-	
NO ESPECIFICADO	136	135	1	-	-	-	
PROVINCIA CALLAO	10,487	10,317	162	8	-	-	
CALLAO	6,974	6,858	112	4	-	-	
BELLAVISTA	828	805	20	3	-	-	
CARMEN DE LA LEGUA REYNO	318	316	2	-	-	-	
LA PERLA	302	296	6	-	-	-	
LA PUNTA	69	68	1	-	-	-	
VENTANILLA	1,989	1,967	21	1	-	-	
NO ESPECIFICADO	7	7	-	-	-	-	
OTRAS PROVINCIAS	859	835	23	-	-	1	

NOTA: SE DISPONE DE DATOS DESAGREGADOS A NIVEL DISTRITAL EN LA OFICINA CENTRAL DEL INEI

1/ INCLUYE ENFERMERA, ODONTOLOGO, ETC.

2/ INCLUYE SANITARIO, AUXILIAR DE ENFERMERIA, ETC.

3/ CONSULTORIO MEDICO, CAMPO, ETC.

CUADRO Nº 21
LIMA METROPOLITANA: NACIDOS VIVOS REGISTRADOS E INFORMADOS AL INEI, POR
GRUPOS DE EDAD DE LA MADRE, SEGUN LUGAR DE RESIDENCIA HABITUAL DE LA MADRE,
TIPO DE NACIMIENTO Y CONDICION DEL PARTO AÑO 1998

LUGAR DE RESIDENCIA HABITUAL DE LA MADRE, TIPO DE NACIMIENTO Y CONDICION DEL PARTO	TOTAL NACI- DOS VIVOS	GRUPOS DE EDAD DE LA MADRE									
		MENOS DE 15 AÑOS	DE 15 A 19 AÑOS	DE 20 A 24 AÑOS	DE 25 A 29 AÑOS	DE 30 A 34 AÑOS	DE 35 A 39 AÑOS	DE 40 A 44 AÑOS	DE 45 A 49 AÑOS	DE 50 Y MAS AÑOS	NO DETER- MINADO
LIMA METROPOLITANA	106,521	139	11,270	28,162	28,113	22,508	12,249	3,355	404	99	222
NORMAL	78,610	87	9,423	22,757	20,849	15,172	7,707	2,083	289	69	174
PATOLOGICO	27,850	52	1,837	5,383	7,248	7,328	4,537	1,272	115	30	48
NO DETERMINADO	61	-	10	22	16	8	5	-	-	-	-
UNICO	104,817	139	11,184	27,827	27,668	22,082	11,910	3,296	397	97	217
NORMAL	78,078	87	9,379	22,633	20,727	15,058	7,595	2,073	286	69	171
PATOLOGICO	26,693	52	1,795	5,179	6,930	7,018	4,311	1,223	111	28	46
NO DETERMINADO	46	-	10	15	11	6	4	-	-	-	-
MELLIZOS	1,639	-	85	322	423	409	328	59	6	2	5
NORMAL	520	-	43	122	121	111	108	10	2	-	3
PATOLOGICO	1,119	-	42	200	302	298	220	49	4	2	2
NO DETERMINADO	-	-	-	-	-	-	-	-	-	-	-
TRES O MAS	42	-	-	5	15	13	8	-	1	-	-
NORMAL	7	-	-	2	-	2	2	-	1	-	-
PATOLOGICO	35	-	-	3	15	11	6	-	-	-	-
NO DETERMINADO	-	-	-	-	-	-	-	-	-	-	-
NO DETERMINADO	23	-	1	8	7	4	3	-	-	-	-
NORMAL	5	-	1	-	1	1	2	-	-	-	-
PATOLOGICO	3	-	-	1	1	1	-	-	-	-	-
NO DETERMINADO	15	-	-	7	5	2	1	-	-	-	-
PROVINCIA LIMA	95,175	115	9,898	25,085	25,229	20,267	10,983	2,970	344	89	195
LIMA	7,730	8	766	1,979	2,028	1,706	903	267	40	12	21
ANCON	446	-	59	116	123	83	46	17	1	1	-
ATE	5,559	12	736	1,556	1,388	1,093	592	154	16	4	8
BARRANCO	503	1	45	107	118	136	79	15	1	-	1
BRENA	1,352	2	100	309	358	324	190	60	7	-	2
CARABAYLLO	1,759	5	239	488	452	327	184	48	13	1	2
CHACLACAYO	556	1	66	150	161	106	57	13	1	-	1
CHORRILLOS	3,080	2	326	819	838	675	323	82	8	2	5
CIENEGUILLA	152	-	33	54	29	19	11	4	2	-	-
COMAS	5,924	3	682	1,666	1,598	1,188	601	151	21	5	9
EL AGUSTINO	2,590	5	320	770	644	510	248	79	3	1	10
INDEPENDENCIA	2,425	3	257	693	644	519	253	51	2	1	2
JESUS MARIA	1,012	-	46	186	301	278	155	38	2	1	5
LA MOLINA	1,293	1	88	238	346	344	211	52	6	-	7
LA VICTORIA	3,097	3	296	788	824	677	389	105	9	1	5
LINCE	786	-	48	154	208	216	119	36	2	1	2
LOS OLIVOS	3,920	2	368	1,018	1,068	849	467	121	12	1	14
LURIGANCHO	1,323	1	183	412	342	223	125	30	2	1	4
LURIN	668	2	112	185	185	106	53	21	3	-	1
MAGDALENA DEL MAR	473	-	29	102	124	124	66	25	2	-	1
MAGDALENA VIEJA	1,289	4	100	292	330	337	179	40	6	1	-
MIRAFLORES	1,063	-	34	182	307	298	188	43	3	2	6
PACHACAMAC	698	3	99	189	203	120	64	15	4	1	-
PUCUSANA	112	-	22	40	26	14	6	4	-	-	-
PUNTE PIEDRA	2,988	5	395	919	741	518	318	69	12	2	9
PUNTA HERMOSA	28	-	4	8	5	9	-	1	1	-	-
PUNTA NEGRA	35	-	8	14	5	8	-	-	-	-	-
RIMAC	2,530	2	279	601	681	554	296	95	8	2	12
SAN BARTOLO	64	-	10	21	13	12	6	2	-	-	-
SAN BORJA	1,338	1	47	210	405	422	198	46	4	2	3

Continúa...

CUADRO Nº 21
LIMA METROPOLITANA: NACIDOS VIVOS REGISTRADOS E INFORMADOS AL INEI, POR
GRUPOS DE EDAD DE LA MADRE, SEGUN LUGAR DE RESIDENCIA HABITUAL DE LA MADRE,
TIPO DE NACIMIENTO Y CONDICION DEL PARTO AÑO 1998

LUGAR DE RESIDENCIA HABITUAL DE LA MADRE, TIPO DE NACIMIENTO Y CONDICION DEL PARTO	TOTAL NACI- DOS VIVOS	GRUPOS DE EDAD DE LA MADRE									NO DETER- MINADO
		MENOS DE 15 AÑOS	DE 15 A 19 AÑOS	DE 20 A 24 AÑOS	DE 25 A 29 AÑOS	DE 30 A 34 AÑOS	DE 35 A 39 AÑOS	DE 40 A 44 AÑOS	DE 45 A 49 AÑOS	DE 50 Y MAS AÑOS	
		SAN ISIDRO	737	-	19	89	198	265	136	28	
SAN JUAN DE LURIGANCHO	10,266	17	1,207	3,019	2,532	1,930	1,139	345	51	17	9
SAN JUAN DE MIRAFLORES	4,806	5	540	1,304	1,238	1,034	512	149	15	2	7
SAN LUIS	770	2	49	180	227	184	99	24	2	2	1
SAN MARTIN DE PORRES	6,777	3	555	1,668	1,877	1,511	877	239	27	7	13
SAN MIGUEL	1,536	3	101	317	412	392	240	61	3	3	4
SANTA ANITA	1,899	3	233	555	520	347	176	55	6	2	2
SANTA MARIA DEL MAR	8	-	-	2	2	2	2	-	-	-	-
SANTA ROSA	20	-	1	4	7	3	4	1	-	-	-
SANTIAGO DE SURCO	3,094	4	159	548	892	891	469	104	14	-	13
SURQUILLO	1,101	1	78	255	282	283	152	45	4	-	1
VILLA EL SALVADOR	4,829	5	642	1,478	1,323	792	431	119	20	8	11
VILLA MARIA DEL TRIUNFO	4,403	6	491	1,359	1,196	809	409	115	9	6	3
NO ESPECIFICADO	136	-	26	41	28	29	10	1	-	-	1
PROVINCIA CALLAO	10,487	22	1,290	2,843	2,668	2,076	1,161	348	54	9	16
CALLAO	6,974	12	870	1,932	1,763	1,358	736	244	38	6	15
BELLAVISTA	828	3	95	178	219	191	114	23	3	2	-
CARMEN DE LA LEGUA R.	318	-	27	70	87	85	30	15	3	-	1
LA PERLA	302	-	24	64	73	74	48	16	3	-	-
LA PUNTA	69	-	2	17	16	17	13	4	-	-	-
VENTANILLA	1,989	7	270	580	508	350	220	46	7	1	-
NO ESPECIFICADO	7	-	2	2	2	1	-	-	-	-	-
OTRAS PROVINCIAS	859	2	82	234	216	165	105	37	6	1	11

NOTA: SE DISPONE DE DATOS DESAGREGADOS A NIVEL DISTRITAL EN LA OFICINA CENTRAL DEL INEI

CUADRO Nº 22
LIMA METROPOLITANA: NACIDOS VIVOS, POR CONDICION DE INSCRIPCION DEL NACIMIENTO
DE LOS PADRES, SEGUN LUGAR DE RESIDENCIA HABITUAL DE LA MADRE 1998

LUGAR DE RESIDENCIA HABITUAL DE LA MADRE	TOTAL NACIDOS VIVOS	CONDICION DE INSCRIPCION							
		MADRE				PADRE			
		TOTAL	INS- CRITO	NO INSCR.	IGNO- RADO	TOTAL	INS- CRITO	NO INSCR.	IGNO- RADO
LIMA METROPOLITANA	106,521	106,521	103,403	214	2,904	106,521	98,947	141	7,433
PROVINCIA LIMA	95,175	95,175	92,274	207	2,694	95,175	88,180	133	6,862
LIMA	7,730	7,730	7,491	15	224	7,730	7,054	6	670
ANCON	446	446	414	1	31	446	404	-	42
ATE	5,559	5,559	5,381	12	166	5,559	5,190	8	361
BARRANCO	503	503	483	1	19	503	440	1	62
BRENA	1,352	1,352	1,334	6	12	1,352	1,219	2	131
CARABAYLLO	1,759	1,759	1,732	4	23	1,759	1,702	2	55
CHACLACAYO	556	556	542	1	13	556	531	1	24
CHORRILLOS	3,080	3,080	2,999	3	78	3,080	2,839	2	239
CIENEGUILLA	152	152	140	-	12	152	138	-	14
COMAS	5,924	5,924	5,804	7	113	5,924	5,623	9	292
EL AGUSTINO	2,590	2,590	2,255	2	333	2,590	2,178	2	410
INDEPENDENCIA	2,425	2,425	2,374	9	42	2,425	2,290	8	127
JESUS MARIA	1,012	1,012	1,006	3	3	1,012	922	3	87
LA MOLINA	1,293	1,293	1,246	1	46	1,293	1,152	1	140
LA VICTORIA	3,097	3,097	3,024	1	72	3,097	2,822	3	272
LINCE	786	786	777	4	5	786	721	3	62
LOS OLIVOS	3,920	3,920	3,834	9	77	3,920	3,698	13	209
LURIGANCHO	1,323	1,323	1,293	1	29	1,323	1,243	2	78
LURIN	668	668	660	2	6	668	642	1	25
MAGDALENA DEL MAR	473	473	460	2	11	473	431	-	42
MAGDALENA VIEJA	1,289	1,289	1,278	3	8	1,289	1,187	2	100
MIRAFLORES	1,063	1,063	1,058	-	5	1,063	955	-	108
PACHACAMAC	698	698	649	-	49	698	643	-	55
PUCUSANA	112	112	112	-	-	112	111	-	1
PUENTE PIEDRA	2,988	2,988	2,896	24	68	2,988	2,852	13	123
PUNTA HERMOSA	28	28	27	-	1	28	27	-	1
PUNTA NEGRA	35	35	35	-	-	35	33	-	2
RIMAC	2,530	2,530	2,498	7	25	2,530	2,362	4	164
SAN BARTOLO	64	64	62	-	2	64	61	-	3
SAN BORJA	1,338	1,338	1,323	2	13	1,338	1,223	2	113
SAN ISIDRO	737	737	731	-	6	737	657	-	80
SAN JUAN DE LURIGANCHO	10,266	10,266	10,043	23	200	10,266	9,741	10	515
SAN JUAN DE MIRAFLORES	4,806	4,806	4,598	14	194	4,806	4,356	7	443
SAN LUIS	770	770	753	3	14	770	706	1	63
SAN MARTIN DE PORRAS	6,777	6,777	6,663	18	96	6,777	6,348	9	420
SAN MIGUEL	1,536	1,536	1,487	-	49	1,536	1,388	-	148
SANTA ANITA	1,899	1,899	1,677	5	217	1,899	1,645	3	251
SANTA MARIA DEL MAR	8	8	8	-	-	8	8	-	-
SANTA ROSA	20	20	19	-	1	20	19	-	1
SANTIAGO DE SURCO	3,094	3,094	3,062	3	29	3,094	2,850	2	242
SURQUILLO	1,101	1,101	1,089	1	11	1,101	1,013	1	87
VILLA EL SALVADOR	4,829	4,829	4,635	12	182	4,829	4,553	6	270
VILLA MARIA DEL TRIUNFO	4,403	4,403	4,265	7	131	4,403	4,144	5	254
NO ESPECIFICADO	136	136	57	1	78	136	59	1	76
PROVINCIA CALLAO	10,487	10,487	10,317	7	163	10,487	10,024	7	456
CALLAO	6,974	6,974	6,938	4	32	6,974	6,708	5	261
BELLAVISTA	828	828	823	1	4	828	792	-	36
CARMEN DE LA LEGUA REYNOSO	318	318	317	-	1	318	308	-	10
LA PERLA	302	302	301	-	1	302	282	-	20
LA PUNTA	69	69	69	-	-	69	67	-	2
VENTANILLA	1,989	1,989	1,865	2	122	1,989	1,863	2	124
NO ESPECIFICADO	7	7	4	-	3	7	4	-	3
OTRAS PROVINCIAS	859	859	812	-	47	859	743	1	115

NOTA: SE DISPONE DE DATOS DESAGREGADOS A NIVEL DISTRITAL EN LA OFICINA CENTRAL DEL INEI.

CUADRO Nº 23
LIMA METROPOLITANA: NACIMIENTOS REGISTRADOS E INFORMADOS AL INEI,
POR TIPO DE INSCRIPCION 1980 - 1998

AÑO	TOTAL	TIPO DE INSCRIPCION			
		ORDINARIA 1/	EXTRAORDINARIA 2/	JUDICIAL 3/	OFICIO 4/
1980	120926	115449	-	5198	279
1981	129166	123075	-	5726	365
1982	135838	131039	-	4315	484
1983	129573	108661	-	3798	17114
1984	127621	104442	-	4342	18837
1985	127013	104042	-	4464	18507
1986	128806	102222	-	7876	18708
1987	144508	118730	-	8741	17037
1988	153367	128334	-	8348	16685
1989	131708	113204	-	4993	13511
1990	122461	105383	-	4337	12741
1991	126068	106038	-	3729	16301
1992	144727	124694	12195	1111	6727
1993	148057	127387	14320	742	5608
1994	148819	120597	23524	265	4433
1995	150299	124666	22312	84	3237
1996	129069	114603	14466	-	-
1997	135925	107064	28861	-	-
1998	126704	92764	33940	-	-

1/ NACIMIENTOS REGISTRADOS EN EL PLAZO DE LEY

2/ NACIMIENTOS REGISTRADOS CUANDO SE HA VENCIDO EL PLAZO DE LEY,
SEGUN DISPOSITIVOS LEGALES

3/ NACIMIENTOS REGISTRADOS MEDIANTE TRAMITE JUDICIAL

4/ NACIMIENTOS REGISTRADOS CUANDO NO MEDIA EL DECLARANTE, EN BASE AL
DECRETO LEY 19987 (SIN VIGENCIA)

FUENTE: INEI - ENCUESTA DE COBERTURA DE HECHOS VITALES

**INDICADORES DEMOGRAFICOS Y DE SALUD
LIMA METROPOLITANA 1998**

Lima Metropolitana

POBLACION

Población Total Perú 1998	24 800 768
Población Total Lima Metropolitana 1998	7 200 936
Tasa de Crecimiento de la Población 1999 - 2000	2,0

FECUNDIDAD

Nacimientos Estimados 1998	134 015
Nacimientos Informados al INEI. 1998	106 521
Hombres (%)	51,5
Mujeres(%)	48,5
Tasa Bruta de Natalidad	18,6
Tasa Global de Fecundidad (ENDES 96)	2,5
Nº Promedio de hijos de madres entre 15 y 19 años (por mil)	30,3
Nº Promedio de hijos de madres entre 20 y 24 años (por mil)	71,3
Nº Promedio de hijos de madres entre 25 y 29 años (por mil)	80,1
Nº Promedio de hijos de madres entre 30 y 34 años (por mil)	73,6
Nº Promedio de hijos de madres entre 35 y 39 años (por mil)	46,9
Nº Promedio de hijos de madres entre 40 y 44 años (por mil)	15,3
Nº Promedio de hijos de madres entre 45 y 49 años (por mil)	2,2

CARACTERISTICAS SOCIALES

Porcentaje de nacidos vivos de madres no unidas	9,0
Porcentaje de nacidos vivos de madres solteras	8,6
Porcentaje de nacidos vivos de madres unidas	89,7
Porcentaje de nacidos vivos de madres que tienen primaria completa	6,2
Porcentaje de nacidos vivos de madres que tienen secundaria completa	40,5
Porcentaje de nacidos vivos de madres con superior universitaria o no universit. completa	21,7
Porcentaje de nacimientos de madres con empleo	24,3

ATENCION MATERNO INFANTIL

Porcentaje de nacimientos cuyas madres recibieron atención de médico y obstetrix durante el parto	95,6
Porcentaje de nacimientos ocurridos en domicilio cuyas madres recibieron atención de partera empírica u otra persona	47,6
Porcentaje de nacidos vivos que pesaron menos de 2500 gramos	4,6
Porcentajes de nacidos vivos que pesaron más de 2500 gramos	91,4
Porcentaje de nacimientos ocurridos en establecimiento de salud	92,7
Porcentaje de nacimientos ocurridos en domicilio	5,5
Porcentaje de embarazos que terminaron en nacidos muertos o abortos	12,0
Porcentaje de embarazos que terminaron en nacidos vivos	88,0

CERTIFICADO DE NACIMIENTO

Este Formulario Estadístico del Nacido Vivo debe ser llenado por el Médico ú Obstetriz que certificó el Nacimiento
En los lugares donde no hubiere este profesional debe ser llenado por el personal de Salud que atendió o constató
el parto, y en ausencia de éste, por el Registrador Civil.

Archívese en la Oficina de Registro Civil	El (la): que suscribe CERTIFICA haber, que (Médico, Obstetriz u otra persona, especifique) (atendido o constatado)	
	Doña : dió a luz un niño....., el día	
	de, de 19, a las horas, en el Establecimiento de Salud: ó de (tipo / nombre)	
	Domicilio (Calle, Jr. Av.) Distrito Provincia Departamento	
	Nombre y Apellidos de la Persona que certifica o constata: N° de Colegiatura:	
	Lugar y Fecha de Certificación: Sello y Firma:	

-----corte aqui>-----

INFORME ESTADÍSTICO DEL NACIDO VIVO
(Para uso Estadístico)

DATOS DE LA INSCRIPCIÓN (USO DEL INEI)			
Para ser llenado por el Registrador Civil	Departamento	[][]	Libro N°
	Provincia	[][]	Acta N°
	Distrito	[][]	Fecha de Inscripción: [][] [][] [][] DIA MES AÑO
	OF. DE REG. CIVIL	[][]	

DATOS DEL NACIDO VIVO

1. NOMBRES Y APELLIDOS:				
2. SEXO (Circule el número que corresponda) Hombre 1 Mujer 2	3. FECHA DE NACIMIENTO DIA [][] MES [][] AÑO [][]	4. LUGAR DE NACIMIENTO (Uso del INEI) Departamento [][] Provincia [][] Distrito [][]	5. PESO AL NACER [][][][] (en gramos) No se Pesó 1	

DATOS DEL PARTO

NOTA: CIRCULE EL NUMERO QUE CORRESPONDA A SU RESPUESTA.

6. SITIO DE OCURRENCIA Hospital o Clínica 1 Centro de Salud 2 Puesto de Salud... 3 Domicilio 4 Otro 5	7. ATENDIO EL PARTO Médico 1 Promotor de Salud 5 Obstetriz 2 Partera Empírica / Comadróna 6 Otro Prof. de Salud, (Enferm., Odontólogo, etc.) 3 Otro 7 Pers. Téc. , Sanitario, (Aux. de Enferm., etc.) 4	8. TIPO DE PARTO Único 1 Doble 2 Triple 3 Más de Tres 4 Especifique: (Cuádruple, Quintuple, etc)	9. CONDICIÓN DEL PARTO Normal 1 Patológico (Complicado) 2	10. DURACIÓN DEL EMBARAZO (Añote Mes completo y número de Semanas. [] (Meses) [] (Semanas)
---	--	--	--	---

IMPORTANTE PARA LOS REGISTRADORES CIVILES: Remita los informes estadísticos diligenciados (llenados) mensualmente, a la Oficina Regional de Estadística e Informática de su Departamento.

DECLARACION JURADA DE REGISTRO

(Para ser anotado por el Declarante)

NACIDO VIVO	> Nombres y Apellidos:
MADRE	> Nombres y Apellidos: Edad Lugar de Nacimiento : Dpto.
PADRE	> Nombres y Apellidos: Edad Lugar de Nacimiento : Dpto.
DECLARANTE	> Nombres y Apellidos: Edad Lugar de Nacimiento : Dpto.
	Domicilio :
	Identificado con : Firma del Declarante

----- corte aqui > -----

DATOS DE LA MADRE

11. NOMBRES Y APELLIDOS :		
12. EDAD <div style="border: 1px solid black; width: 40px; height: 20px; margin: 5px auto;"></div> <p style="text-align: center; font-size: small;">AÑOS CUMPLIDOS</p>	14. RESIDENCIA HABITUAL (Uso del INEI) Departamento Provincia Distrito	15. LUGAR DE NACIMIENTO (Si es Peruana) (Uso del INEI) Departamento : Provincia : Distrito : Si es extranjera : País : (Especifique)
13. ESTA INSCRITA EN EL REGISTRO CIVIL Si 1 No 2 Ignorado 3	16. SABE LEER Y ESCRIBIR SI 1 NO 2	17. NIVEL DE INSTRUCCION Ningun Nivel 0 Primaria Incomp. 1 Primaria Comp. 2 Secundaria Incomp. 3 Secundaria Comp. 4 No Universitaria Incomp. 5 No Universitaria Comp. 6 Universitaria Incomp. 7 Universitaria Comp. 8
19. ESTADO CIVIL Conviviente..... 1 Viuda 2 Divorciada..... 3 Separada..... 4 Soltera..... 5 Casada 6	20. EMBARAZOS E HIJOS - Número de Hijos Actualmente Vivos (incluido el recién nacido) - Número de Hijos Nacidos Vivos que Fallecieron - Número de Abortos y de Nacidos Muerto - Total de Embarazos	21. DATOS DEL HIJO ANTERIOR No tiene 1 (pase a Preg. 22) Si tiene 2 ESTA VIVO ? SI 1 NO 2 SEXO Hombre 1 Mujer 2
18. OCUPACION (Profesora, Médico, Cosmóloga, Empleada del Hogar, etcétera) (Especifique)		

DATOS DEL PADRE

22. NOMBRES Y APELLIDOS		
23. EDAD <div style="border: 1px solid black; width: 40px; height: 20px; margin: 5px auto;"></div> <p style="text-align: center; font-size: small;">AÑOS CUMPLIDOS</p>	25. LUGAR DE NACIMIENTO (Si es Peruano) (Uso del INEI) Departamento : Provincia : Distrito : Si es extranjero : País (Especifique)	26. SABE LEER Y ESCRIBIR Si..... 1 No..... 2
24. ESTA INSCRITO EN EL REGISTRO CIVIL Si 1 No 2 Ignorado 3	27. NIVEL DE INSTRUCCION Ningún Nivel 0 Primaria Incomp. 1 Primaria Comp. 2 Secundaria Incomp. 3 Secundaria Comp. 4	No Universitaria Incomp. 5 No Universitaria Comp. 6 Universitaria Incomp. 7 Universitaria Comp. 8

28. PERSONA QUE ATENDIO EL PARTO. Nombres y Apellidos Dirección.....
--

Referencias Bibliográficas

- o Principios y Recomendaciones para un Sistema de Estadísticas Vitales, Naciones Unidas, Nueva York 1974.
- o La Salud de la Niñez, INEI - UNICEF 1997.
- o Perú: Estimaciones de Población por Departamentos, Provincias y Distritos 1998 - 2000 INEI, 1998.
- o I Encuentro sobre Gobiernos Locales, Población y Desarrollo, INEI - FNUAP 1998
- o Encuesta Demográfica y de Salud Familiar INEI, 1996.

**DIRECTORIO DE JEFES DE REGISTRO CIVIL
LIMA METROPOLITANA**

MUNICIPALIDADES	JEFE DE REGISTRO CIVIL	DIRECCION	TELEFONO
LIMA	ROSA ALVA LEON	6 DE AGOSTO Nº 856 JESUS MARIA	424-2982 - 424-7601
ANCON	LILIANA SARMIENTO HIDALGO	MALECON FERREYROS Nº 376	488-3002 - Fax 423-8800
ATE	CARLOS JESUS PAUCARCHUCO	CARRETERA CENTRAL KM 7.5	494-1424 - Fax. 494-1428
BARRANCO	VANESSA VALENCIA VALDERRAMA	AV SAN MARTIN S/N	247-0404 ANEXO 241
BREÑA	MANUEL WONG FOX	AV. ARICA Nº 500	425-1815 Fax 425-1819
CARABAYLLO	RAMON ORBE CARDENAS	AV. TUPAC AMARU 1733 KM. 11	358-2305 983-9636 Fax 543-0866
CHACLACAYO	ROSA DE CASTRO	AV. NICOLOS AYLLON Nº 856	497-1050 Fax 497-1033
CHORRILLOS	MARIA DE LOS ANGELES RETIS RUIZ	AV. HUAYLAS Nº 550	467-5553 - 467-0814
CIENEGUILLA	SIBINO FALCON MORALES	AV. NUEVA TOLEDO 97-B1 ETAPA	479-8212 Fax 479 -8772
COMAS	MIGUEL CARMONA AREVALO	PALZA DE ARMAS KM. 11	542-7661 542-7607 / 9839336 Fax 542-5274
EL AGUSTINO	ELEAZAR JAVIER ZARATE	AV RIVA AGÜERO Nº 1358	473-7686 - 327-0036
INDEPENDENCIA	NELIDA RAMIREZ GUTIERREZ	AV TUPAC AMARU KM. 4.5	485-8310 Fax 485-8320
JESUS MARIA	FABIAN SUSANIBAR TELLO	BIBLIOTECA MUNICIPAL DE JESUS MARIA	423-5574 - 472-4545
LA MOLINA	LUIS DIOSES GARCIA	AV .EL VELERO URB. LAS LAGUNAS	368-0150- 368-0157
LA VICTORIA	ANGEL FERNANDEZ CUADROS	AV. SEBASTIAN BARRANCA Nº 290	332-0372 / 998-4509
LINCE	BEATRIZ LANCEN HERNANDEZ	JUAN PARDO DE ZELA Nº 480	471-1729
LOS OLIVOS	ROBERTO VILELA GARCIA	CARLOS IZAGUIRRE Y ANTUNEZ DE M.	485-6890 485-7343 Anexo 113
LURIGANCHO(CHOSICA)	NORMA CABALLERO LUNA	JR. TRUJILLO Nº 496	491-0053 491-0111
LURIN	FERNANDO AVILA REYES	PLAZA DE ARMAS	430-5992 230-0538
MAGDALENA DEL MAR	LILIANA LUDEÑAS ROMÁN	AV. BRAZIL Nº 3501	461-2030 461-3425 461-8772
MIRAFLORES	EVA ALTAMIRANO FLORES	AV. JOSE LARCO CUADRA 4	444-0540
PACHACAMAC	LUIS MONTOYA LESCANO	JR. PARAISO Nº 206	Telefax 231-1325 231-1027 231-1841
PUCUSUNA	GLORIA RUEDA LLAYA	CALLE GRAU Nº 309	430-9531
PUEBLO LIBRE	JACKELINE ALVEZ MILHO CABREJOS	AV. GENERAL VIVANCO Nº 859	463-0202 463-5290 261-2763 Anex. 38 ó 24
PUNTE PIEDRA	MANUEL GRADOS CUYAN	AV. 10 DE JUNIO Nº 100	548-1051 548-3515
PUNTA HERMOSA	CARLOS ZUÑIGA GONZALES	ELIAS AGUIRRE Nº 477	230-7005 Fax 230-7699
PUNTA NEGRA	LOURDES ROLDAN	ESQ. AV SAN JOSE Y LOS CALAMARES	2315773
RIMAC	JULIA ISABEL OLIVERA LOPEZ	PARQUE NICOLINI S/N	482-4512 Anexo 30 / 976-5933
SAN BARTOLO	MARGARITA ARRIETA MAMANI	PARQUE CENTRAL S/N	430-7928 430-7502
SAN BORJA	ADELA WIRLLOS ORTIZ	AV JUAQUIN MADRID Nº 200	475-0547 475-0548 475-0592
SAN ISIDRO	JUAN CAMADER CORRALES	PARQUE EL OLIVAR	440-7590 459-5594
SAN JUAN DE LURIGANCHO	DANIEL QUEVEDO RASILLA	JR. LOS AMAUTAS Nº 180	4589905-4595205-9264133
SAN JUAN DE MIRAFLORES	LUIS E.HERRERA PONCE	AV. DE LOS HEROES Nº 655	276-3735
SAN LUIS	OLGA MORALES SOTOMAYOR	AV. DEL AIRE Nº 1540 URB. VILLA JARDIN	436-5027 - 436-0207 Fax 435-6077
SAN MARTIN DE PORRES	WALTER JAVIER JARAMA FERREYRA	AUTOPISTA LIMA - ANCON KM 4,5	534-2279 Anexo 17
SAN MIGUEL	MARTHA GALARZA URRUNAGA	AV. SAN MIGUEL FEDERICO GALECI Nº 370	460-7480
SANTA ANITA	HILDA GAMARRA VILCHEZ	AV. EUCALIPTOS CUADRA 12	362-7959 362-9468
SANTA MARIA DEL MAR	JORGE ACOSTA VILCHEZ	CDTE. ARISTIDES ALJOVIN Nº 431	430-7905
SANTA ROSA	MARIA SALGADO MANCHEGO	ALEJANDRO BERTELLO S/N	488- 3180 - 488-3498
SANTIAGO DE SURCO	ILLIAN HAWIE LORA	PALACIO MUNICIPAL - BOLOGNESI #275	274-3588 274-3924 4772084
SURQUILLO	JOYCE OLIVA VERAMENDI	JR. SAN MIGUEL # 155	241-0413 Anexo 130
VILLA EL SALVADOR	OSCAR CARDENAS GUZMAN	SECTOR 2-GR. 15 AV REVOLUCION S/N	493-0444 493-0653
VILLA MARIA DEL TRIUNFO	JOSE CRUZ RABANAL	JR. JOSE GALVEZ # 859(9 AV. EL TRIUNFO)	496-0024 496-0299 450-5458
CALLAO	ISABEL URBINA	JR. SUPE # 521	465-5560 429-6477 Anexo 234
BELLAVISTA	LUISA ARCE DE HERRERA	BOLOGNESI # 498	429-3085 Anexo 112 Fax 429-3394
CARMEN DE LA LEGUA R.	ALFREDO ALDAVE ROMERO	AV. 1RO DE MAYO 898	452-5349
LA PERLA	MARIA ESTHER DE LA TORRE	JR. CAHUIDE 935 2DO PISO	465 - 5298
LA PUNTA	MARIA DEL MILAGRO CEGARRA	AV GRAU Y SAENZ PEÑA # 298	453 - 6758
VENTANILLA	GILBERTO SOTO CELI	AV. PEDRO BELTRAN S/N	488 - 1525