



Producción NACIONAL

Agosto 2023

El Instituto Nacional de Estadística e Informática informa que la producción nacional en el mes de agosto 2023 registró disminución de 0,63%, resultado que responde a la menor producción registrada de los sectores: Construcción, Financiero, Manufactura, Agropecuario, Telecomunicaciones, Alojamiento y Restaurantes y Transporte. Sin embargo, mostraron incremento los sectores Minería e Hidrocarburos, Comercio, Pesca, Electricidad Gas y Agua, Servicios Prestados a Empresas y Otros servicios.

Cabe señalar que el desenvolvimiento de la actividad productiva del país se vio afectado por las condiciones de El Niño Costero que interrumpió el normal desarrollo de sectores primarios de la economía como el agropecuario, y de transformación como construcción y manufactura. Asimismo, hubo afectación por la recurrencia de conflictos de tipo socio ambiental y factores de carácter técnico y climático, que ocasionaron suspensiones temporales en las actividades productivas.

La producción nacional en el periodo enero-agosto de 2023 disminuyó en 0,58% y durante los últimos doce meses, setiembre 2022- agosto 2023, presentó un incremento de 0,25%.

El índice desestacionalizado de la producción nacional de agosto 2023 registró una variación de 0,80%, respecto al mes inmediato anterior.

CUADRO N° 01
Evolución del Índice Mensual de la Producción Nacional: Agosto 2023
(Año base 2007)

| Sector | Ponderación 1/ | Variación Porcentual | | |
|---|----------------|----------------------|--------------|----------------|
| | | 2023/2022 | | Set 22-Ago 23/ |
| | | Agosto | Enero-Agosto | Set 21-Ago 22 |
| Economía Total | 100,00 | -0,63 | -0,58 | 0,25 |
| DI-Otros Impuestos a los Productos | 8,29 | -1,40 | -2,84 | -1,30 |
| Total Industrias (Producción) | 91,71 | -0,56 | -0,38 | 0,39 |
| Agropecuario | 5,97 | -4,05 | -3,11 | -1,20 |
| Pesca | 0,74 | 49,14 | -28,86 | -23,97 |
| Minería e Hidrocarburos | 14,36 | 5,17 | 9,38 | 7,45 |
| Manufactura | 16,52 | -4,11 | -6,80 | -5,03 |
| Electricidad, Gas y Agua | 1,72 | 3,20 | 4,60 | 4,76 |
| Construcción | 5,10 | -9,57 | -9,03 | -3,94 |
| Comercio | 10,18 | 2,83 | 2,74 | 2,62 |
| Transporte, Almacenamiento, Correo y Mensajería | 4,97 | -0,28 | 1,06 | 2,90 |
| Alojamiento y Restaurantes | 2,86 | -0,67 | 3,88 | 5,54 |
| Telecomunicaciones y Otros Servicios de Información | 2,66 | -2,35 | -6,65 | -6,25 |
| Financiero y Seguros | 3,22 | -9,68 | -8,20 | -7,92 |
| Servicios Prestados a Empresas | 4,24 | 0,77 | 1,26 | 1,48 |
| Administración Pública, Defensa y otros | 4,29 | 2,93 | 2,76 | 2,59 |
| Otros Servicios 2/ | 14,89 | 2,78 | 3,80 | 4,24 |

Nota: El cálculo correspondiente al mes de Agosto de 2023 ha sido elaborado con información disponible al 12-10-2023.

1/ Corresponde a la estructura del PBI año base 2007

2/ Incluye Servicios Inmobiliarios y Servicios Personales.

Fuente: Instituto Nacional de Estadística e Informática, Ministerio de Desarrollo Agrario y Riego, Ministerio de Energía y Minas, Ministerio de la Producción, Ministerio de Transportes y Comunicaciones, Superintendencia de Banca, Seguros y AFP, Ministerio de Economía y Finanzas, Superintendencia Nacional de Aduanas y de Administración Tributaria, y Empresas Privadas.

Créditos

Dante Carhuavilca Bonett
Jefe del INEI

Peter Abad Altamirano
Subjefe de Estadística

Lilia Montoya Sánchez
Directora Técnica
de Indicadores Económicos

Marilú Cueto Maza
Directora Técnica Adjunta
de Indicadores Económicos

Martha Baldeón Rosado
Directora Ejecutiva de
Indicadores de Producción

GRÁFICO Nº 01
Evolución Mensual de la Producción Nacional: 2019-2023
 (Variación % respecto a similar periodo del año anterior)

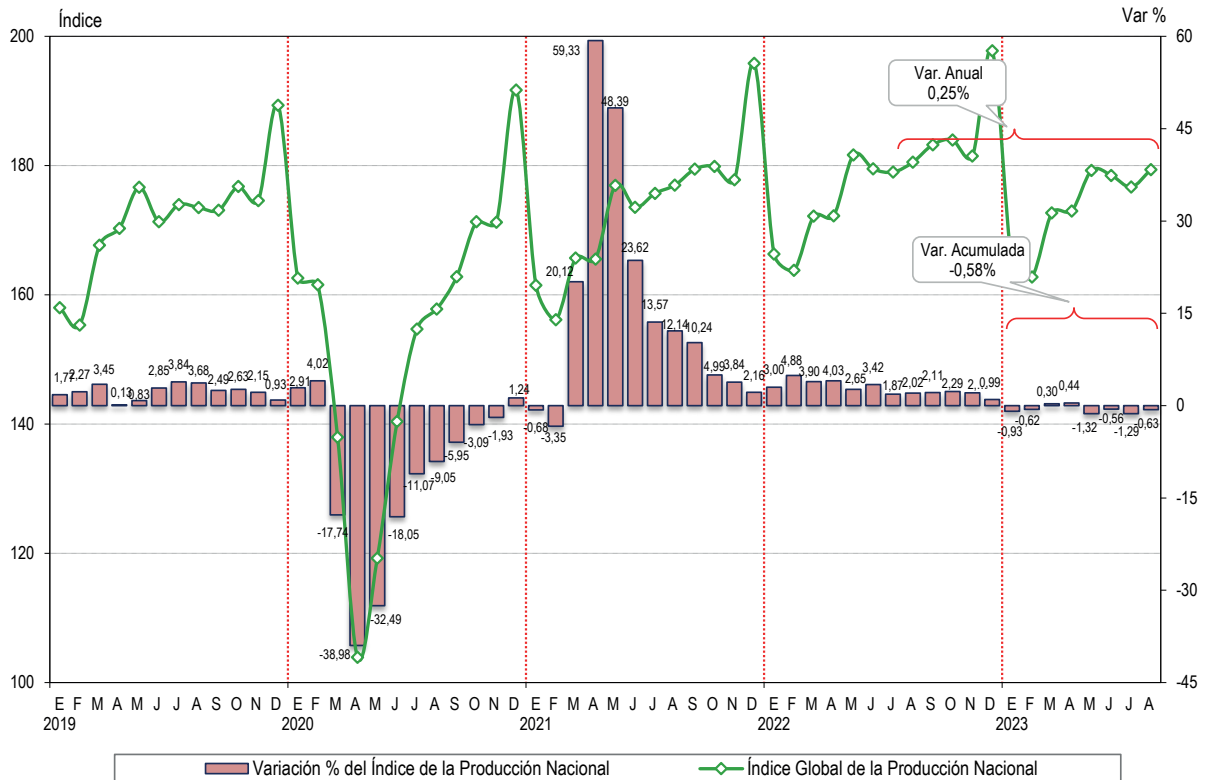

Fuente: Instituto Nacional de Estadística e Informática.

GRÁFICO Nº 02
Evolución del Índice Original y Desestacionalizado de la Producción Nacional: 2019-2023
 (Año Base 2007=100)

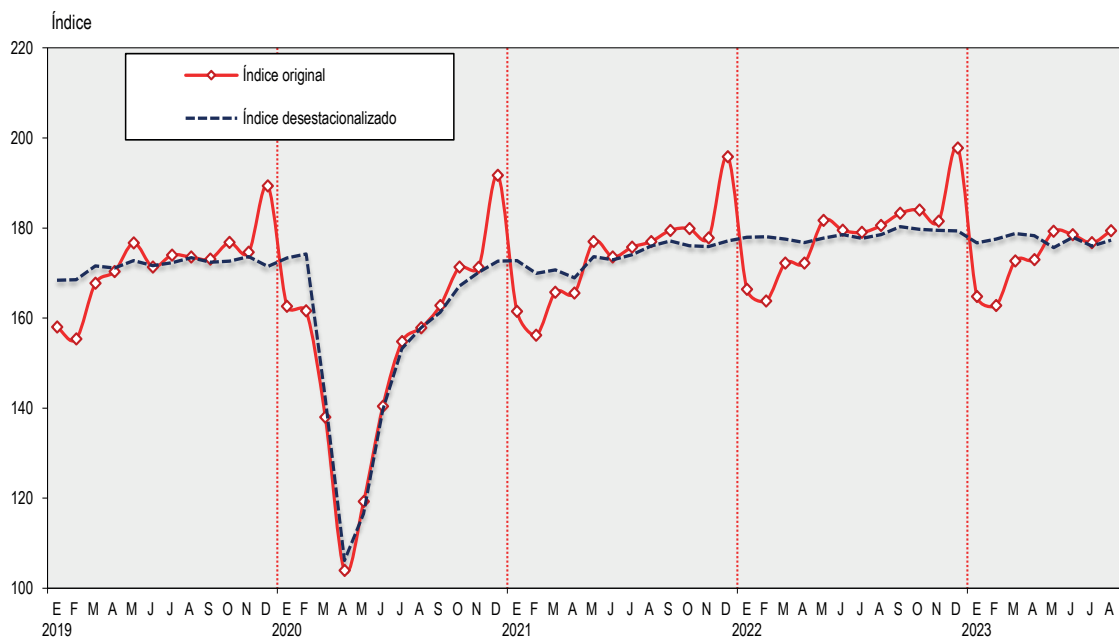

Fuente: Instituto Nacional de Estadística e Informática.

GRÁFICO N° 03
Indicador Mensual de la Producción Nacional, 2013-2023
(Variación porcentual anualizada - Año base 2007)

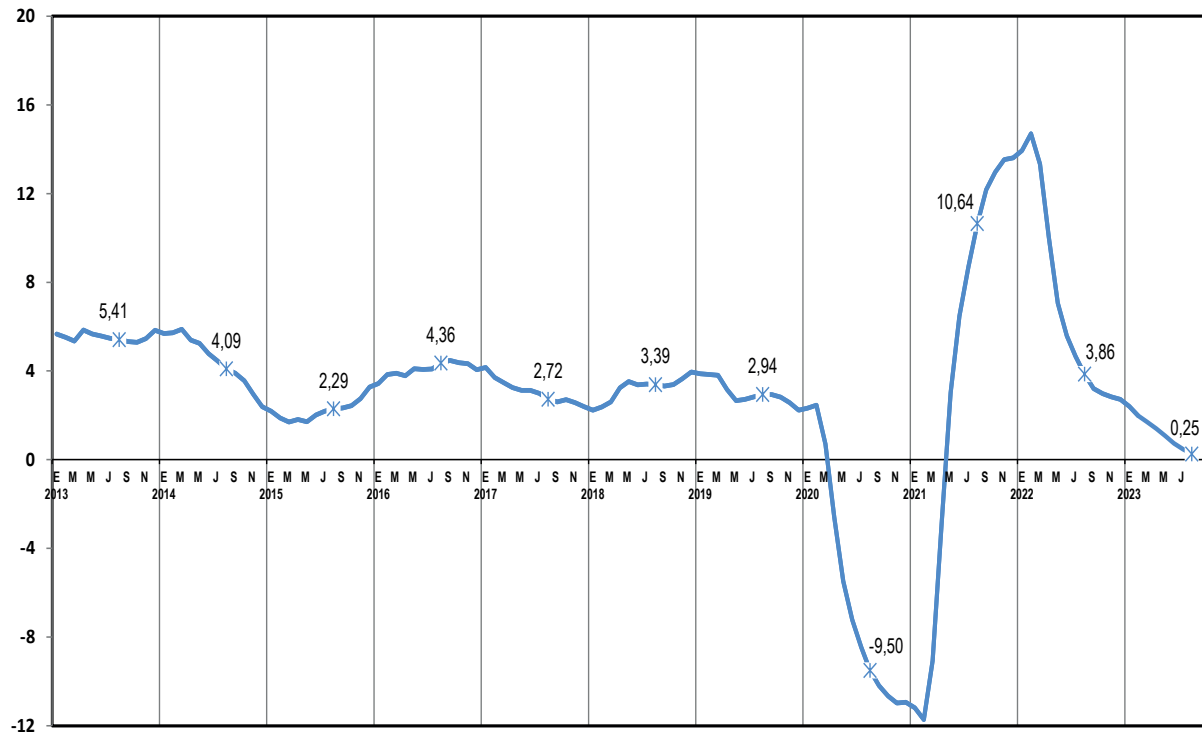

Fuente: Instituto Nacional de Estadística e Informática.

EVOLUCIÓN SECTORIAL

Índice de la Producción Agropecuaria Año base 2007

- En agosto 2023, el Índice de la Producción Agropecuaria registró una disminución de 4,05% respecto a agosto 2022, debido a la menor producción agrícola y pecuaria.
- Los cultivos que reportaron menores niveles de producción fueron las hortalizas, oleaginosas, especias, leguminosas y frutas.

Variación interanual del Índice de la Producción Agropecuaria

La variación registrada en agosto 2023 de -4,05% se debió a la menor actividad agrícola en -6,52% que le restó 3,86 puntos porcentuales al índice global y a la actividad pecuaria que varió en -0,45% restando 0,18 puntos porcentuales al total.

Los productos agrícolas que incidieron negativamente fueron: espárrago -20,38%, aceituna -70,83%, p  prika -61,12%, palma aceitera -21,70%, ma  z choclo -42,40%, palta -6,94%, fresa -60,56%, alfalfa -5,57%, achiote -60,10%, melocot  n -20,69%, cacao -2,33%, manzana -23,70%, aj   -33,32%, maracuy   -28,62%, pallar grano seco -48,81%, lim  n -17,75% y pecana -98,24%.

Sin embargo, aument   la producci  n de caf   46,38%, alcachofa 120,94%, ca  a de az  car 23,65%, mandarina 22,11%, ma  z amil  ceo 45,58%, arroz c  scara 7,35%, ma  z amarillo duro 10,23%, papa 6,56%, algod  n rama 759,05%, frijol grano seco 17,41%, trigo 8,28% y zapallo 52,69%.

La actividad pecuaria disminuy   por menor producci  n de ave -1,06%, huevos -1,15%, leche fresca -0,97%, caprino -0,65% y llama -0,50%. Sin embargo, present   aumento la producci  n de porcino en 4,18%, vacuno 0,97%, ovino 0,75%, alpaca 0,11%, lana 0,42% y fibra alpaca 1,93%.

Variaci  n mensual de la serie desestacionalizada

En agosto 2023, la serie con ajuste estacional y corregida de efecto calendario mostr   una variaci  n de -1,34%.

  ndice de la Producci  n Agropecuaria A  o base 2007

  ndice y variaciones interanuales
Enero 2021-Agosto 2023

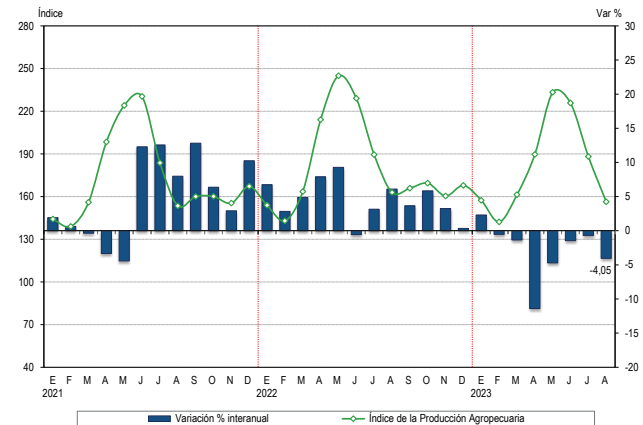

Fuente: Instituto Nacional de Estad  stica e Inform  tica.

  ndice de la Producci  n Agropecuaria, seg  n actividad A  o base 2007

Incidenias, variaciones interanuales y Acumuladas
Agosto 2023

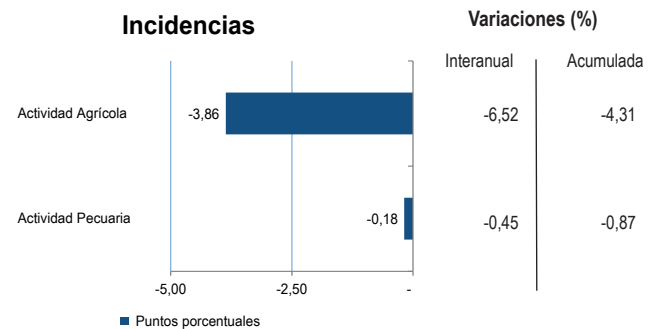

  ndice de la Producci  n Agropecuaria A  o base 2007

Serie original y desestacionalizada
Enero 2020-Agosto 2023

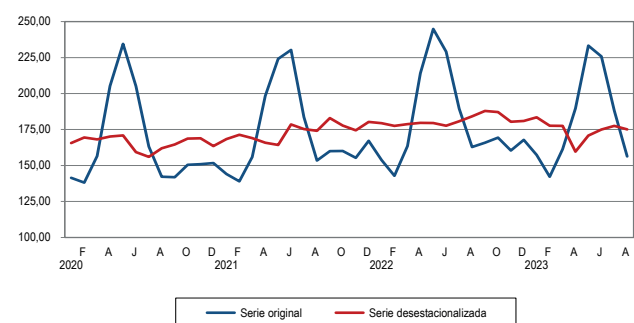

Serie desestacionalizada con el programa ARIMA X-13.
Fuente: Instituto Nacional de Estad  stica e Inform  tica

Índice de la Producción Pesquera Año base 2007

- El Índice de la Producción Pesquera en agosto 2023 registró un incremento de 49,14% respecto a agosto 2022, por la mayor extracción de especies de origen marítimo para consumo humano indirecto y directo.
- Asimismo, la pesca continental aumentó por mayor captura de especies para consumo en estado fresco.

Variación interanual del Índice de la Producción Pesquera

La variación registrada en agosto 2023 de 49,14% se sustentó en el incremento de la pesca marítima en 66,02% que le sumó 48,91 puntos porcentuales al resultado sectorial; y la pesca continental que varió en 0,90% con una incidencia positiva de 0,23 puntos porcentuales en el total.

La pesca marítima para consumo humano indirecto aumentó 417,87%, por mayor tonelaje capturado de anchoveta que pasó de 35 295 toneladas en agosto 2022 a 182 785 toneladas en agosto 2023.

La pesca marítima para consumo humano directo creció en 17,99% por mayor extracción de especies para consumo en estado fresco en 20,48%, para congelado en 19,48% y para elaboración de enlatado en 67,48%; sin embargo, hubo menor captura de especies para preparación de curado en -65,97%.

La pesca continental se incrementó en 0,90%, por mayor desembarque de especies para consumo en estado fresco en 5,50%; sin embargo, para congelado registró una variación de -12,71% y para curado en -18,93%.

Variación mensual de la serie desestacionalizada

En agosto 2023, la serie con ajuste estacional y corregida de efecto calendario mostró un incremento de 84,77% respecto al mes anterior.

Índice de la Producción Pesquera
Año base 2007
Índice y variaciones interanuales
Enero 2021-Agosto 2023

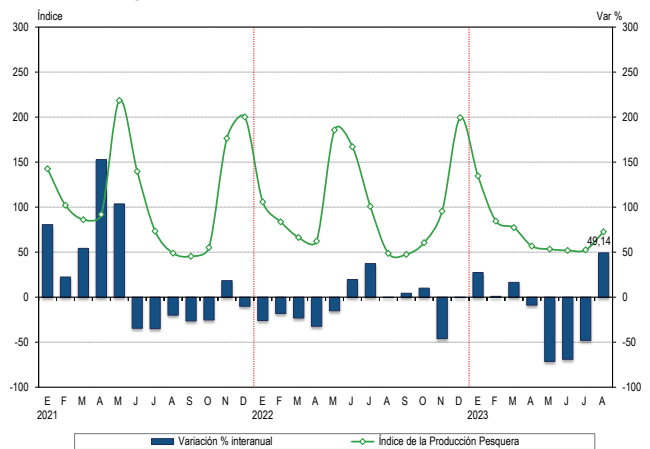

Fuente: Instituto Nacional de Estadística e Informática.

Índice de la Producción Pesquera, según actividad
Año base 2007
Incidencias, variaciones interanuales y Acumuladas
Agosto 2023

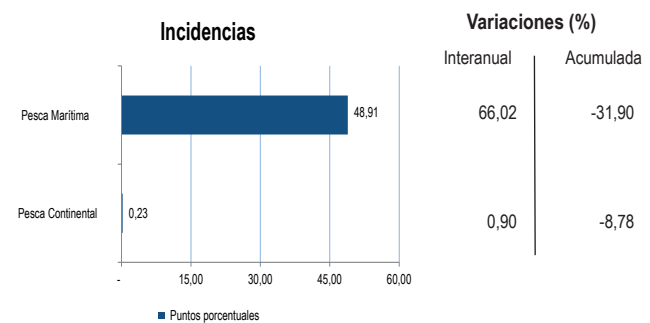

Índice de la Producción Pesquera
Año base 2007
Serie original y desestacionalizada
Enero 2020-Agosto 2023

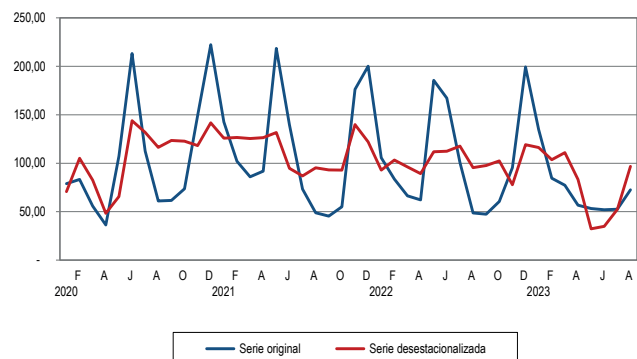

Serie desestacionalizada con el programa ARIMA X-13.
Fuente: Instituto Nacional de Estadística e Informática

Índice de la Producción Minera y de Hidrocarburos Año base 2007

- El Índice de la Producción Minera y de Hidrocarburos registró crecimiento de 5,17% en agosto 2023, por expansión de la actividad minera metálica en 4,63%, principalmente por mayor nivel de producción de cobre, zinc, oro y hierro; asimismo, el subsector hidrocarburos aumentó en 9,08% por mayor volumen de explotación de líquidos de gas natural y de gas natural.
- El desempeño positivo de la actividad minera metálica en agosto de 2023 estuvo asociado al aporte fundamental de Anglo American Quellaveco que reporta producción de cobre desde setiembre de 2022 y a la recuperación del oro con un reporte de producción que constituyó el primer resultado positivo del año.

Variación interanual del Índice de la Producción Minera y de Hidrocarburos

La variación registrada de 5,17% en agosto 2023 fue resultado de la mayor producción minera metálica en 4,63% que contribuyó con 4,08 puntos porcentuales al resultado sectorial; y la producción de hidrocarburos en 9,08% sumando 1,09 puntos porcentuales al total.

La minería metálica creció 4,63% por mayor nivel de producción de cobre en 7,47%, zinc 6,76%, oro 8,35%, hierro 17,52%, estaño 40,52% y plomo 5,0%; sin embargo, hubo menor producción de molibdeno en -24,39% y plata -4,06%.

La producción de hidrocarburos se incrementó en 9,08% por mayor explotación de líquidos de gas natural en 23,74% y de gas natural en 15,96%; en cambio, hubo disminución en la producción de petróleo crudo en -12,55%.

Variación mensual de la serie desestacionalizada

En agosto 2023, la serie con ajuste estacional y corregida de efecto calendario mostró una variación de -3,16% respecto al mes anterior.

Índice de la Producción Minera y de Hidrocarburos Año base 2007 Índice y variaciones interanuales Enero 2021-Agosto 2023

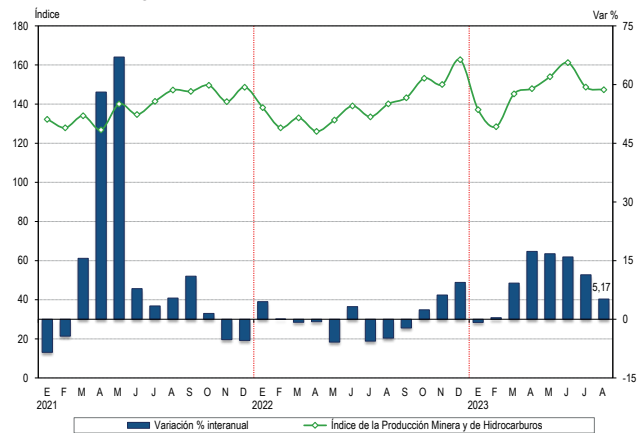

Fuente: Instituto Nacional de Estadística e Informática.

Índice de la Producción Minera y de Hidrocarburos, según actividad Año base 2007 Incidencias, variaciones interanuales y Acumuladas Agosto 2023



Índice de la Producción Minera y de Hidrocarburos Año base 2007 Serie original y desestacionalizada Enero 2020-Agosto 2023

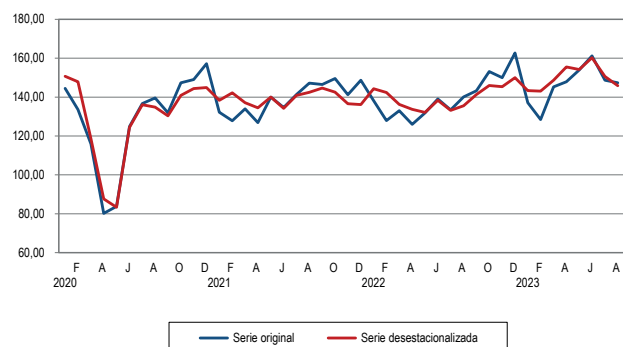

Serie desestacionalizada con el programa ARIMA X-13.
Fuente: Instituto Nacional de Estadística e Informática

Índice de la Producción Manufacturera Año base 2007

- En agosto 2023, el Índice de la Producción Manufacturera registró disminución de 4,11% respecto a agosto 2022, por la contracción del subsector fabril no primario.
- El subsector fabril no primario disminuyó por menor producción de la industria de bienes de consumo y de bienes intermedios.
- El subsector fabril primario presentó mayor nivel de producción en elaboración y conservación de pescado, crustáceos y moluscos, fabricación de productos de la refinación del petróleo, fabricación de productos primarios de metales preciosos y otros metales no ferrosos y elaboración de azúcar.

Variación interanual del Índice de la Producción Manufacturera

La variación registrada en agosto 2023 de -4,11% fue resultado de la menor producción del subsector fabril no primario en -9,44% con una incidencia negativa de 7,50 puntos porcentuales en el resultado sectorial; sin embargo, el subsector fabril primario creció 16,52% sumando 3,39 puntos porcentuales al total.

El subsector fabril no primario presentó baja en la industria de bienes de consumo en -11,60% y de bienes intermedios en -9,31%; en cambio, se registró aumento en la industria de bienes de capital en 32,83%.

El subsector fabril primario reportó incremento en la rama de elaboración y conservación de pescado, crustáceos y moluscos en 105,93%, fabricación de productos de la refinación del petróleo en 49,65%, fabricación de productos primarios de metales preciosos y otros metales no ferrosos en 1,92% y elaboración de azúcar en 8,56%; sin embargo, elaboración y conservación de carne varió en -0,21%.

Variación mensual de la serie desestacionalizada

En agosto 2023, la serie con ajuste estacional y corregida de efecto calendario mostró un aumento de 6,84% respecto al mes anterior.

Índice de la Producción Manufacturera Año base 2007 Índice y variaciones interanuales Enero 2021-Agosto 2023

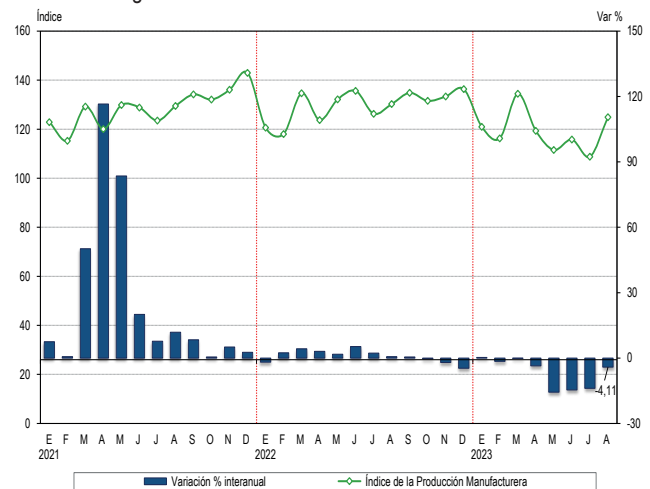

Fuente: Instituto Nacional de Estadística e Informática.

Índice de la Producción Manufacturera, según actividad Año base 2007 Incidencias, variaciones interanuales y Acumuladas Agosto 2023

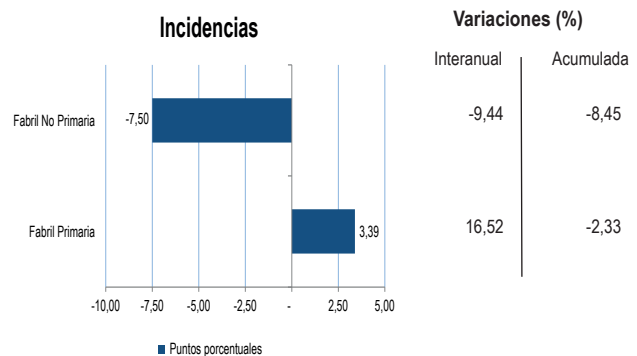

Índice de la Producción Manufacturera Año base 2007 Serie original y desestacionalizada Enero 2020-Agosto 2023

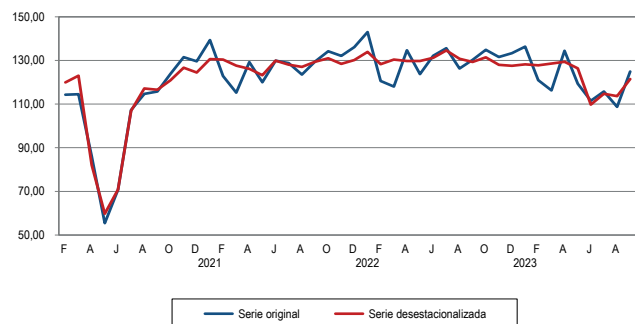

Serie desestacionalizada con el programa ARIMA X-13.
Fuente: Instituto Nacional de Estadística e Informática

Índice de la Producción de Electricidad Gas y Agua Año base 2007

- El Índice de la Producción de Electricidad, Gas y Agua en agosto 2023 registró un aumento de 3,20% respecto a agosto 2022, por mayor producción de electricidad, agua y gas.
- La producción de electricidad, según origen, presentó incremento en energía termoeléctrica y energía renovable no convencional; sin embargo, hubo disminución en la producción de energía hidroeléctrica.

Variación interanual del Índice de la Producción de Electricidad Gas y Agua

El resultado de agosto 2023 de 3,20% se debió a la mayor producción de electricidad en 3,18% que aportó 2,73 puntos porcentuales al resultado sectorial, al aumento en la producción de agua en 2,76% que sumó 0,33 puntos porcentuales al total y al incremento en la distribución de gas en 6,61% con una incidencia de 0,14 puntos porcentuales en el total.

La producción de electricidad creció 3,18% por mayor generación de energía termoeléctrica en 15,93% y energía renovable no convencional en 10,10%; en cambio, la producción de energía hidroeléctrica registró una variación de -14,39%.

La producción de agua mostró aumento de 2,76% por mayor volumen de producción de agua potable de las empresas Sedapal en 4,05%, EPS Grau 4,61%, Sedapar 1,58%, Sedalib 1,20% y Epsel 0,94%; sin embargo, disminuyó la actividad de la empresa Seda Chimbote en -1,45%.

La distribución de gas presentó un incremento de 6,61% por mayor distribución a las generadoras eléctricas en 11,93% y para Gas Natural Vehicular en 15,77%; en tanto que, hubo reportes de menores envíos al sector industrial en -23,42%.

Variación mensual de la serie desestacionalizada

En agosto 2023, la serie con ajuste estacional y corregida de efecto calendario presentó un incremento de 0,08% respecto al mes anterior.

Índice de la Producción de Electricidad Gas y Agua Año base 2007 Índice y variaciones interanuales Enero 2021-Agosto 2023

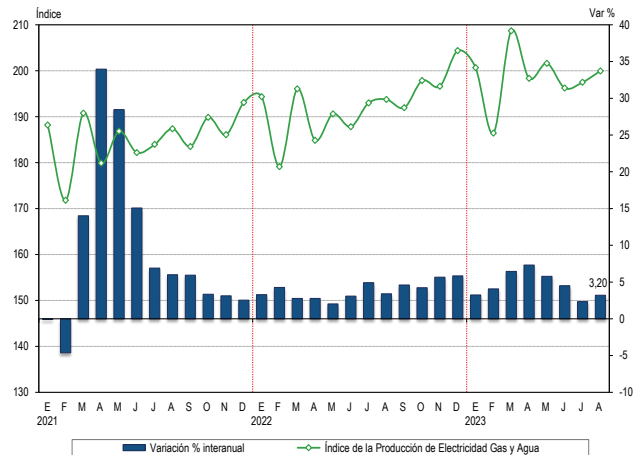

Fuente: Instituto Nacional de Estadística e Informática.

Índice de la Producción de Electricidad Gas y Agua, según actividad Año base 2007 Incidencias, variaciones interanuales y Acumuladas Agosto 2023

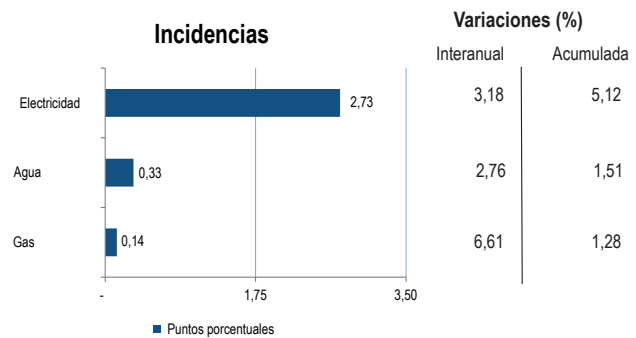

Índice de la Producción de Electricidad Gas y Agua Año base 2007 Serie original y desestacionalizada Enero 2020-Agosto 2023

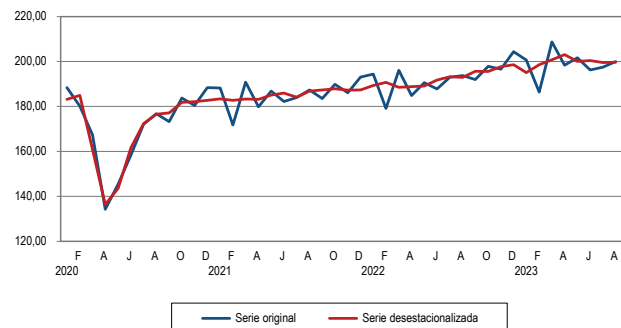

Serie desestacionalizada con el programa ARIMA X-13.
Fuente: Instituto Nacional de Estadística e Informática

Índice de la Producción de la Construcción Año base 2007

- En agosto 2023, el Índice de Producción de la Construcción registró una disminución de 9,57%, reflejado en el menor consumo interno de cemento y del avance físico de obras, asociados a la desaceleración de proyectos.
- El avance físico de obras disminuyó a nivel de Gobierno Local y Regional, en cambio, a nivel de Gobierno Nacional se registró aumento. Según tipo de obra, la inversión se contrajo en Servicios básicos (agua potable, alcantarillado) e Infraestructura Vial (carreteras, puentes), sin embargo, subió en Obras de Prevención de Riesgos (muros de contención) y en Construcción de Edificios no Residenciales (colegios, hospitales).

Variación interanual del Índice de la Producción de la Construcción

La variación del sector construcción de -9,57% se evidenció en la disminución del consumo interno de cemento en -9,45% con una incidencia negativa de 7,15 puntos porcentuales en el resultado sectorial y en el menor avance físico de obras en -10,77% que restó 2,46 puntos porcentuales al total.

El consumo interno de cemento disminuyó 9,45%, por menor actividad constructora en obras privadas y de autoconstrucción, en un entorno de lenta recuperación del mercado inmobiliario.

El avance físico de obras se redujo a nivel de Gobierno Local en -25,82% y de Gobierno Regional en -9,23%; mientras que, a nivel de Gobierno Nacional avanzó 19,60%. Por tipo de obra, bajó en Servicios Básicos -25,43% e Infraestructura Vial -24,79%; mientras que, hubo incremento en Obras de Prevención de Riesgos 73,34% y Construcción de Edificios no Residenciales en 1,99%.

Variación mensual de la serie desestacionalizada

En agosto 2023, la serie con ajuste estacional y corregida de efecto calendario registró una variación de -0,96% respecto al mes anterior.

Índice de la Producción de la Construcción Año base 2007

Índice y variaciones interanuales
Enero 2021-Agosto 2023

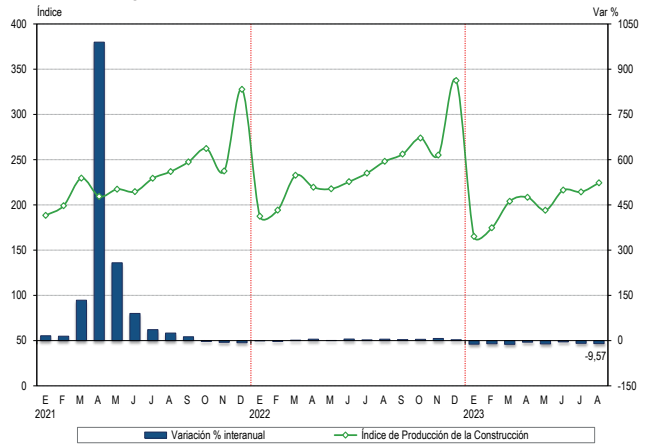

Fuente: Instituto Nacional de Estadística e Informática.

Índice de la Producción de la Construcción, según actividad Año base 2007

Incidencias, variaciones interanuales y Acumuladas
Agosto 2023

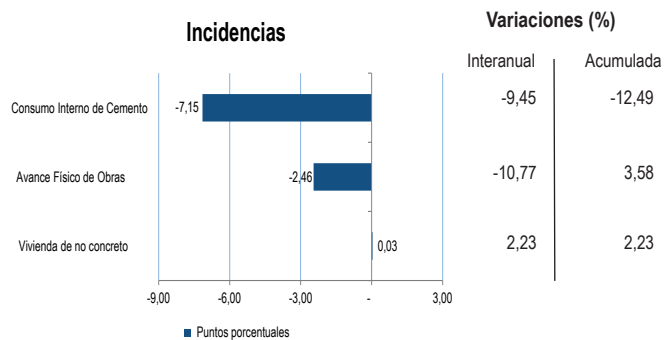

Índice de la Producción de la Construcción Año base 2007

Serie original y desestacionalizada
Enero 2020-Agosto 2023

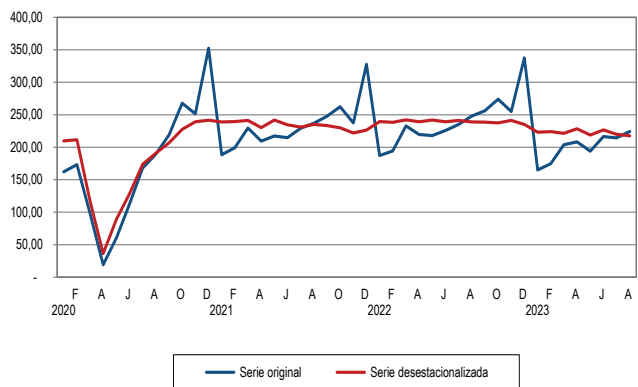

Serie desestacionalizada con el programa ARIMA X-13.
Fuente: Instituto Nacional de Estadística e Informática

Índice de la Producción del Sector Comercio Año base 2007

- En agosto 2023, el Índice de Producción del sector Comercio registró incremento de 2,83% respecto a agosto de 2022, por mayor actividad del comercio al por mayor, del comercio al por menor y del comercio automotriz.
- En agosto 2023, la actividad comercial continuó por la senda de crecimiento, reportando resultados positivos desde marzo 2021.

Variación interanual del Índice de la Producción del Sector Comercio

El resultado del sector comercio de 2,83% se sustentó en el aumento del comercio al por mayor en 2,63% que sumó 1,78 puntos porcentuales al índice global, el comercio al por menor en 3,57% que aportó 0,89 puntos porcentuales al total y el comercio automotriz en 2,13% que contribuyó con 0,16 puntos porcentuales en el total.

En el comercio al por mayor creció la venta de combustibles, de maquinaria y equipo para el sector minería, construcción, industria y salud, venta de enseres domésticos, venta al por mayor no especializada (productos naturales, farmacológicos pecuarios y equipos electrónicos de seguridad), venta de metales y minerales metalíferos, venta de equipos electrónicos de telecomunicación, entre otros.

En el comercio minorista se registró mayor venta de combustibles y lubricantes, venta de productos farmacéuticos y medicinales, venta de productos veterinarios y agroquímicos, venta por correo y por internet, venta de electrodomésticos y muebles, venta de computadoras y venta de bebidas.

En el comercio automotriz destacó la venta de vehículos automotores y de su mantenimiento y reparación; sin embargo, disminuyó la venta, mantenimiento y reparación de motocicletas y de sus partes, piezas y accesorios y la venta de autopartes.

Variación mensual de la serie desestacionalizada

En agosto 2023, la serie con ajuste estacional y corregida de efecto calendario mostró un incremento de 0,01% respecto al mes anterior.

Índice de la Producción del Sector Comercio Año base 2007

Índice y variaciones interanuales
Enero 2021-Agosto 2023

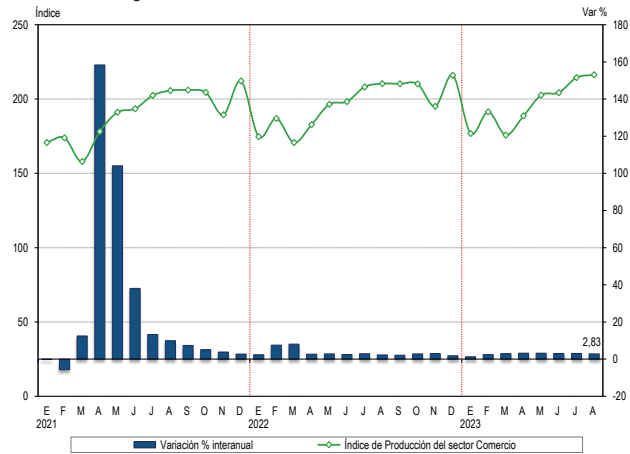

Fuente: Instituto Nacional de Estadística e Informática.

Índice de la Producción del Sector Comercio, según actividad Año base 2007

Incidenias, variaciones interanuales y Acumuladas
Agosto 2023

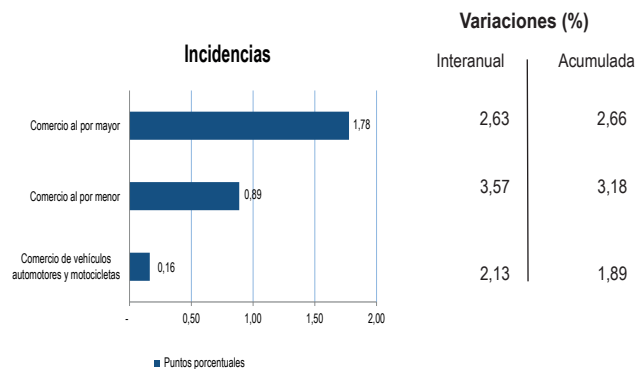

Índice de la Producción del Sector Comercio Año base 2007

Serie original y desestacionalizada
Enero 2020-Agosto 2023

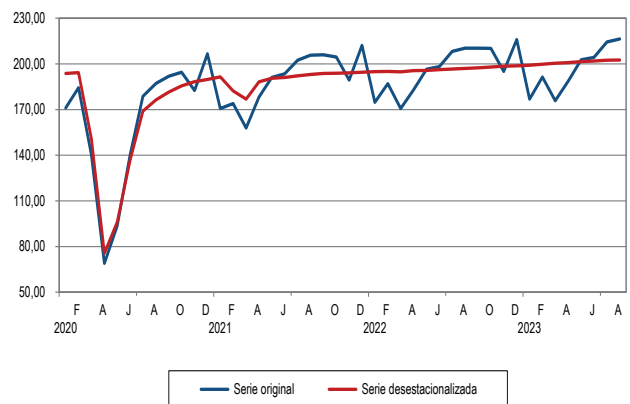

Serie desestacionalizada con el programa ARIMA X-13.
Fuente: Instituto Nacional de Estadística e Informática

Índice de la Producción de Transporte, Almacenamiento, Correo y Mensajería Año base 2007

- En agosto 2023, el Índice de Producción de Transporte, Almacenamiento, Correo y Mensajería registró disminución de 0,28% respecto a agosto 2022, por contracción de la actividad de almacenamiento, correo y mensajería, debido a la baja registrada en sus dos componentes.
- Sin embargo, el subsector transporte reportó aumento por el avance del transporte terrestre, aéreo y acuático.

Variación interanual del Índice de la Producción de Transporte y Almacenamiento

La variación registrada en agosto 2023 de -0,28% se explicó por la menor actividad de almacenamiento, correo y mensajería en -11,76% que restó 3,49 puntos porcentuales al resultado sectorial; sin embargo, la actividad de transporte aumentó en 4,55% sumando 3,20 puntos porcentuales al total.

El subsector almacenamiento, correo y mensajería reportó disminución de almacenamiento y actividades de apoyo al transporte en -12,15% y actividades postales y de mensajería en -5,39%.

El subsector transporte presentó incremento en el transporte por vía terrestre y por tuberías en 3,09%, en base al transporte por carretera que creció en 3,07% y transporte por tuberías en 12,26%; el transporte por vía aérea aumentó en 9,85% por el componente de pasajeros en 10,91% y de carga en 0,30%; asimismo, el transporte por vía acuática creció 10,26%, por mayor actividad del transporte por ríos en 16,52% y transporte marítimo en 4,30%.

Variación mensual de la serie desestacionalizada

En agosto 2023, la serie con ajuste estacional y corregida de efecto calendario presentó una variación de -0,41% respecto al mes anterior.

Índice de la Producción de Transporte y Almacenamiento Año base 2007

Índice y variaciones interanuales Enero 2021-Agosto 2023

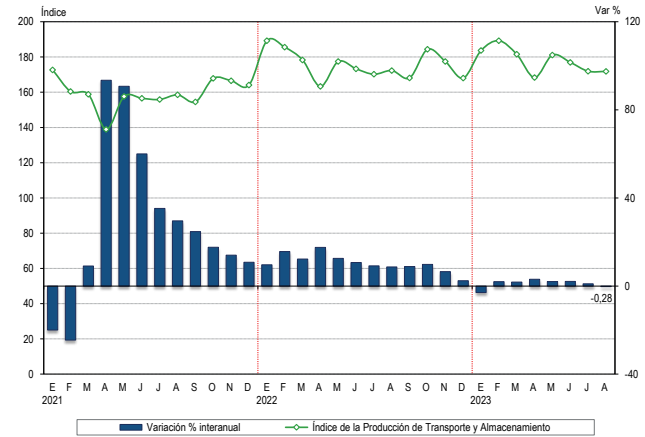

Fuente: Instituto Nacional de Estadística e Informática.

Índice de la Producción de Transporte y Almacenamiento, según actividad Año base 2007

Incidenias, variaciones interanuales y Acumuladas Agosto 2023

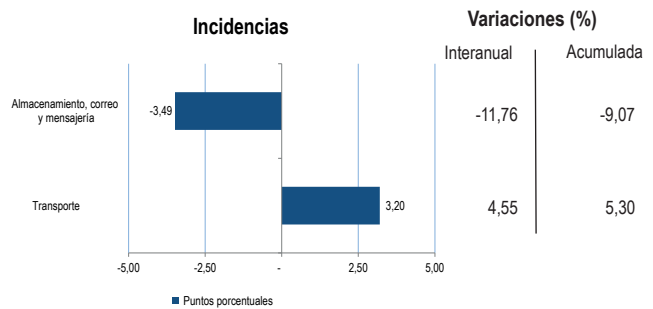

Índice de la Producción de Transporte y Almacenamiento Año base 2007

Serie original y desestacionalizada Enero 2020-Agosto 2023

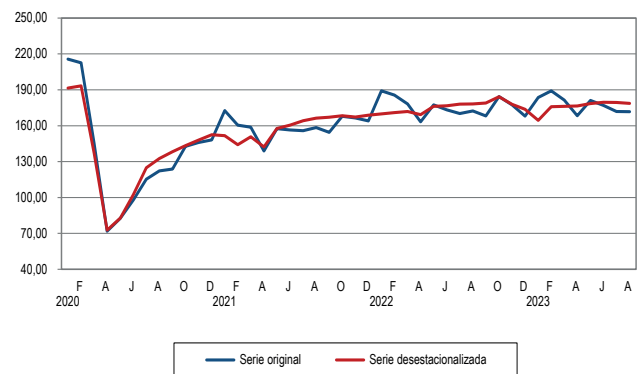

Serie desestacionalizada con el programa ARIMA X-13. Fuente: Instituto Nacional de Estadística e Informática

Índice de la Producción de Alojamiento y Restaurantes Año base 2007

- El Índice de Producción de Alojamiento y Restaurantes en agosto 2023 registró una disminución de 0,67% respecto a agosto 2022, por menor actividad del subsector restaurantes.
- La actividad de restaurantes se vio afectada por el cierre de locales, el alza de precios y desabastecimiento de ciertos productos.

Variación interanual del Índice de la Producción de Alojamiento y Restaurantes

La variación registrada en agosto 2023 de -0,67% se explicó por la disminución del subsector restaurantes en -0,73% con una incidencia negativa de 0,73 puntos porcentuales en el resultado sectorial; sin embargo, el subsector alojamiento aumentó en 5,72% sumando 0,06 puntos porcentuales al total.

El grupo de restaurantes presentó contracción en la actividad de pizzerías, restaurantes turísticos, chifas, comidas rápidas, carnes y parrillas, como consecuencia del cierre de sucursales y alza de precios de alimentos.

Otras actividades de servicio de comidas aumentaron por mayor actividad de concesionarios de alimentos para atención en comedores de empresas del sector pesquero, minero y eléctrico. Asimismo, el suministro de comidas para contratistas (servicios de alimentación a empresas de transporte aéreo y terrestre) aumentó ante mayor frecuencia de viajes por feriado largo y otras festividades.

Servicio de bebidas creció por los negocios de juguerías, bares, discotecas y cafeterías, por diversidad en bebidas, fiestas temáticas, shows en vivo, promociones y difusión en redes sociales.

Suministro de comidas por encargo (catering) presentó mayor requerimiento del servicio de preparación y distribución de alimentos para eventos empresariales y sociales.

Variación mensual de la serie desestacionalizada

En agosto 2023, la serie con ajuste estacional y corregida de efecto calendario presentó un aumento de 0,75% respecto al mes anterior.

Índice de la Producción de Alojamiento y Restaurantes Año base 2007 Índice y variaciones interanuales Enero 2021-Agosto 2023

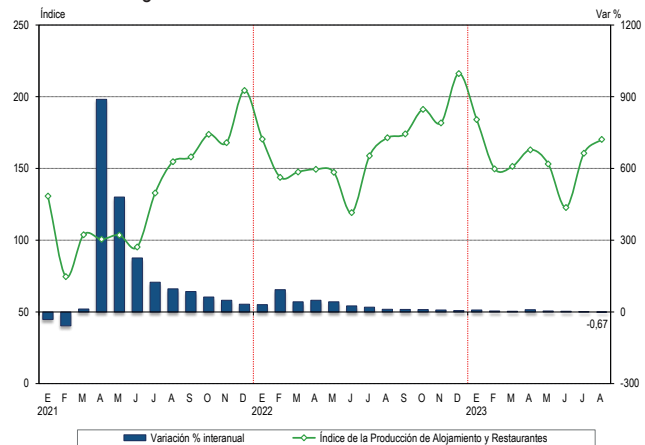

Fuente: Instituto Nacional de Estadística e Informática.

Índice de la Producción de Alojamiento y Restaurantes , según actividad Año base 2007 Incidencias, variaciones interanuales y Acumuladas Agosto 2023

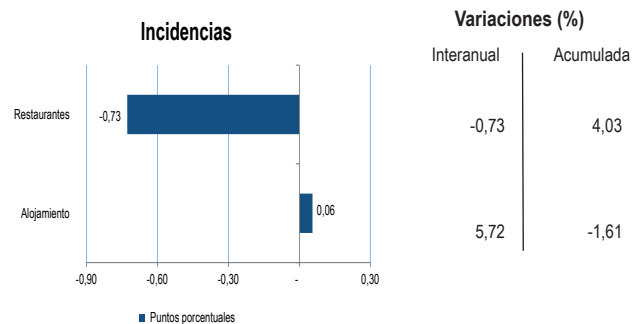

Índice de la Producción de Alojamiento y Restaurantes Año base 2007 Serie original y desestacionalizada Enero 2020-Agosto 2023

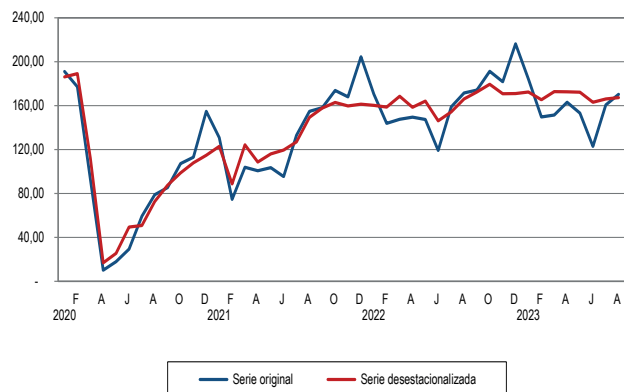

Serie desestacionalizada con el programa ARIMA X-13.
Fuente: Instituto Nacional de Estadística e Informática

Índice de la Producción de Telecomunicaciones y Otros Servicios de Información Año base 2007

- En agosto 2023, el Índice de Producción de Telecomunicaciones y Otros Servicios de Información disminuyó en 2,35%, por menor actividad del subsector telecomunicaciones y otros servicios de información.
- En telecomunicaciones hubo menores registros de telefonía móvil y fija, de transmisión de datos y menor servicio de televisión por suscripción; sin embargo, el servicio de internet reportó incremento.
- Otros servicios de información disminuyeron, como la actividad de edición, programación y consultoría informática y programación y transmisión de televisión y radio.

Variación interanual del Índice de la Producción de Telecomunicaciones y Otros Servicios de Información

La variación registrada en agosto 2023 de -2,35% fue resultado de la menor actividad del subsector telecomunicaciones en -2,37% con una incidencia negativa de 2,11 puntos porcentuales en el resultado sectorial y del subsector otros servicios de información en -2,17% restando 0,24 puntos porcentuales al total.

Las telecomunicaciones reportaron baja en servicios de telefonía en -3,15% (móvil -2,2% y fija -20,7%) y transmisión de datos y otros servicios en -22,03%; en cambio, el servicio de internet y televisión por suscripción avanzó 1,07% (internet 3,2% y televisión por suscripción -7,5%).

El subsector otros servicios de información decreció por la contracción de la actividad de edición en -11,59%, programación y consultoría de informática en -1,65% y programación y transmisión de televisión y radio en -3,13%. Sin embargo, las actividades de producción, distribución y exhibición de películas cinematográficas, vídeos y programas de televisión aumentaron en 19,21%.

Variación mensual de la serie desestacionalizada

En agosto 2023, la serie con ajuste estacional y corregida de efecto calendario mostró un incremento de 0,26% respecto al mes anterior.

Índice de la Producción de Telecomunicaciones y Otros Servicios de Información Año base 2007 Índice y variaciones interanuales Enero 2021-Agosto 2023

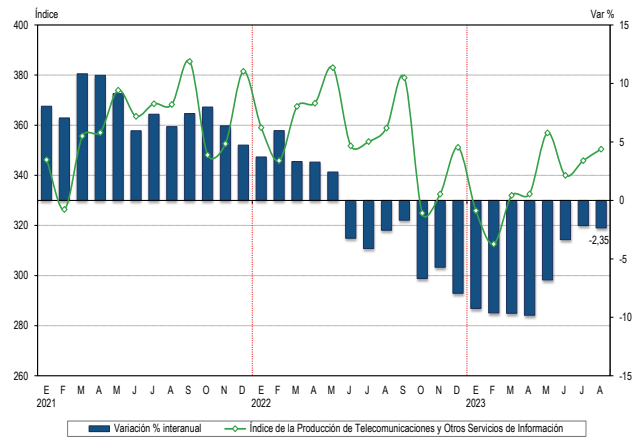

Fuente: Instituto Nacional de Estadística e Informática.

Índice de la Producción de Telecomunicaciones y Otros Servicios de Información, según actividad Año base 2007

Incidencias, variaciones interanuales y Acumuladas Agosto 2023

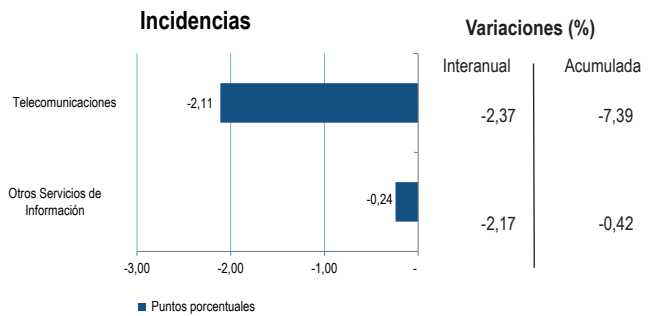

Índice de la Producción de Telecomunicaciones y Otros Servicios de Información Año base 2007

Serie original y desestacionalizada Enero 2020-Agosto 2023

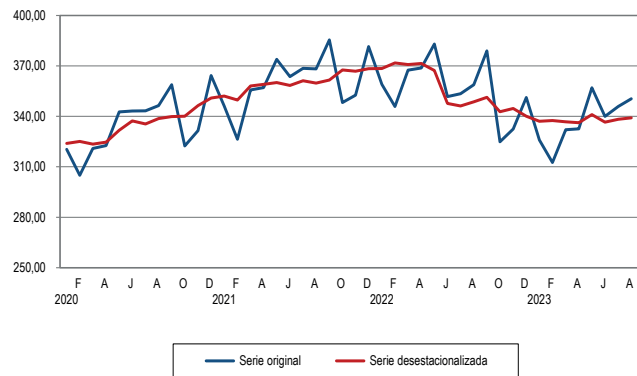

Serie desestacionalizada con el programa ARIMA X-13. Fuente: Instituto Nacional de Estadística e Informática

Índice de la Producción de Servicios Financieros y Seguros Año base 2007

- En agosto 2023, el Índice de la Producción del sector Financiero y Seguros registró una disminución de 9,68% respecto a agosto 2022, por menores créditos otorgados por la banca múltiple, en el segmento de créditos empresariales y créditos hipotecarios para vivienda; en tanto que, hubo incremento en los créditos de consumo.
- Asimismo, los depósitos de la banca múltiple disminuyeron por menores depósitos a la vista, depósitos de ahorro y depósitos por compensación por tiempo de servicios; en cambio, reportaron aumento los depósitos a plazo.

Variación interanual del Índice de la Producción de Servicios Financieros y Seguros

La variación registrada de -9,68% fue resultado de los menores créditos otorgados por la banca múltiple en -7,73%, registrando contracción los créditos corporativos y los dirigidos a grandes, medianas, pequeñas y microempresas en -13,56%, con una incidencia negativa de 8,88 puntos porcentuales y los créditos hipotecarios para vivienda en -0,94% restando 0,15 puntos porcentuales al índice global. Sin embargo, los créditos de consumo crecieron 7,24% sumando 1,31 puntos porcentuales al total.

Los depósitos de la banca múltiple presentaron una variación de -6,49%, por disminución de depósitos a la vista en -16,57%, depósitos de ahorro en -18,17% y depósitos por compensación por tiempo de servicio en -18,99%; en cambio, los depósitos a plazo se incrementaron en 22,88%.

Variación mensual de la serie desestacionalizada

En agosto 2023, la serie con ajuste estacional y corregida de efecto calendario mostró una variación de -0,82% respecto al mes anterior.

Índice de la Producción de Servicios Financieros y Seguros
Año base 2007
Índice y variaciones interanuales
Enero 2021-Agosto 2023

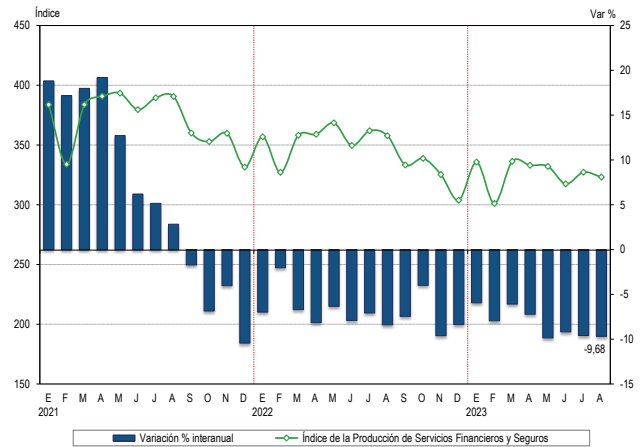

Índice de la Producción de Servicios Prestados a Empresas Año base 2007

- En agosto 2023, el Índice de Producción de Servicios Prestados a Empresas registró un aumento de 0,77%, por el desempeño positivo de las actividades profesionales, científicas y técnicas y de publicidad e investigación de mercados.
- Los factores que impulsaron al sector fueron los servicios especializados de ingeniería, operación, instalación y mantenimiento en redes de distribución eléctrica, servicios por operaciones en la minería, servicios de gerenciamiento, de portafolio e inversiones, programas de fidelización, desarrollo de campañas publicitarias por estación, planificación financiera y consultas tributarias.

Variación interanual del Índice de la Producción de Servicios Prestados a Empresas

La variación registrada en agosto 2023 de 0,77% se sustentó en el crecimiento de las actividades profesionales, científicas y técnicas en 2,03% que sumó 1,17 puntos porcentuales al total y de publicidad e investigación de mercados en 7,95% que aportó 0,63 puntos porcentuales al total; sin embargo, los servicios administrativos y de apoyo registraron una variación de -1,95% con una incidencia negativa de 0,61 puntos porcentuales y la actividad de agencias de viajes y operadores turísticos varió en -12,56% restando 0,41 puntos porcentuales al resultado sectorial.

Las actividades que influyeron en el resultado fueron: actividades de arquitectura e ingeniería, publicidad e investigación de mercados, actividades de consultoría de gestión empresarial y otras actividades profesionales, científicas y técnicas.

Variación mensual de la serie desestacionalizada

En agosto 2023, la serie con ajuste estacional y corregida de efecto calendario presentó un incremento de 1,71% respecto al mes anterior.

Índice de la Producción de Servicios Prestados a Empresas Año base 2007 Índice y variaciones interanuales Enero 2021-Agosto 2023

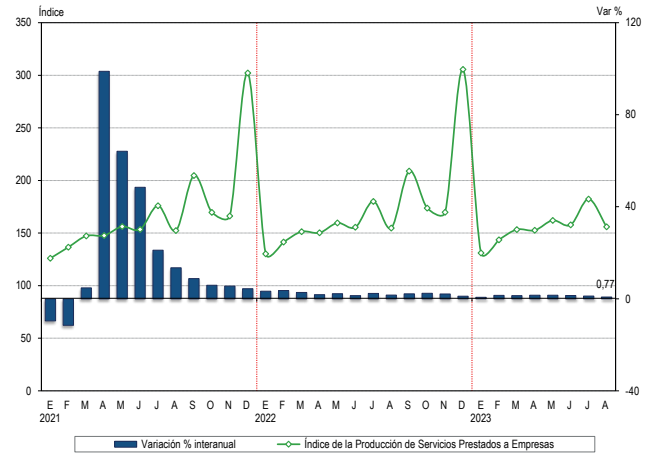

Fuente: Instituto Nacional de Estadística e Informática.

Índice de la Producción de Servicios Prestados a Empresas, según actividad Año base 2007 Incidencias, variaciones interanuales y Acumuladas Agosto 2023

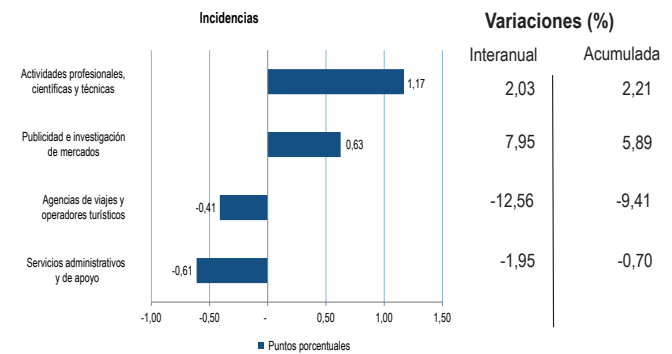

Índice de la Producción de Servicios Prestados a Empresas Año base 2007 Serie original y desestacionalizada Enero 2020-Agosto 2023

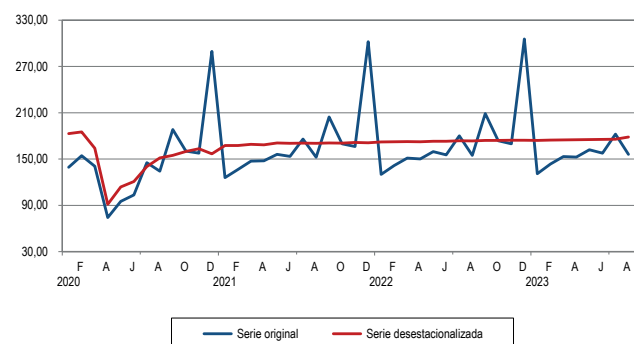

Serie desestacionalizada con el programa ARIMA X-13.
Fuente: Instituto Nacional de Estadística e Informática

Contribución de las actividades económicas a la Producción Nacional: Agosto 2023

La producción nacional en agosto 2023 presentó disminución de 0,63%, explicada por la incidencia negativa del sector construcción con -0,67 puntos porcentuales, financiero y seguros con -0,62 puntos, manufactura -0,49 puntos, agropecuario -0,22 puntos, telecomunicaciones y otros servicios de información -0,12 puntos, alojamiento y restaurantes -0,02 puntos, transporte y almacenamiento -0,01 puntos e impuestos -0,12 puntos. De otro lado, hubo contribución del sector minería e hidrocarburos con 0,58 puntos porcentuales, otros servicios con 0,40 puntos, comercio 0,34 puntos, administración pública y defensa 0,14 puntos, pesca 0,10 puntos, electricidad gas y agua 0,06 puntos y servicios prestados a empresas 0,03 puntos.

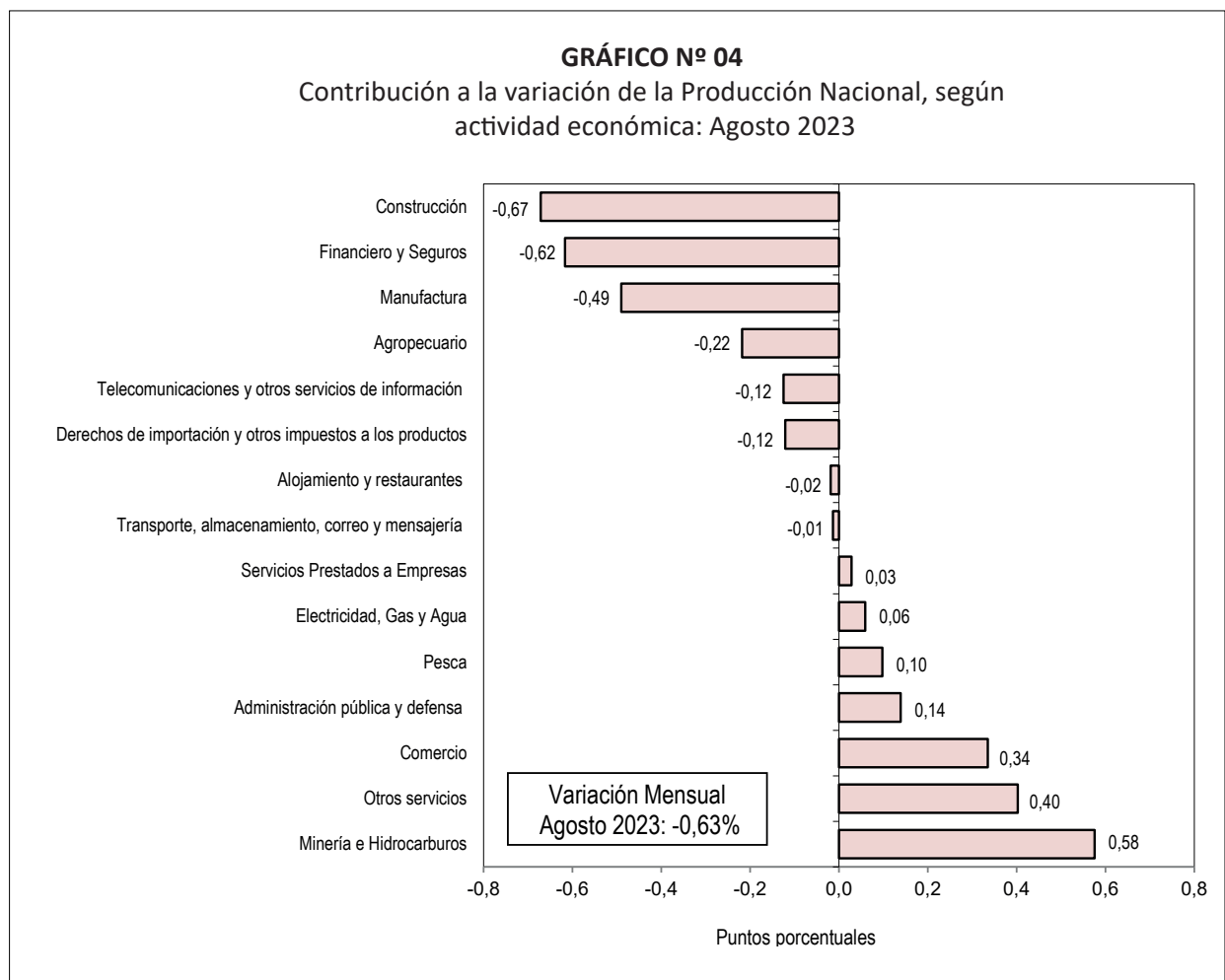

Fuente: Instituto Nacional de Estadística e Informática.

Producción Sectorial: Agosto 2023

Sector Agropecuario

El sector **agropecuario** en agosto de 2023 reportó una disminución en su producción de 4,05%, como resultado de la menor actividad agrícola en -6,52% y de la actividad pecuaria en -0,45%.

El subsector **agrícola** (-6,52%) registró disminución en la producción de espárrago en -20,38%, aceituna -70,83%, páprika -61,12%, palma aceitera -21,70%, maíz choclo -42,40%, palta -6,94%,

fresa -60,56% y alfalfa -5,57%, influenciada por menores niveles de siembra y por el estado de “Alerta de El Niño Costero”. La región costera continuó presentando temperaturas máximas por encima de sus valores normales y olas de calor más prolongadas en Lima. En la región andina, se produjo similar comportamiento, con énfasis en el aumento de temperatura. En la selva, las condiciones cálidas fueron más frecuentes en la segunda mitad del mes, alcanzando niveles récord anuales y superando registros históricos de verano.

Cuadro N° 2
Sector Agropecuario: Agosto 2023
(Año base 2007)

| Sector | Ponderación | Variación porcentual 2023/2022 | |
|---------------------|-------------|-----------------------------------|--------------|
| | | Agosto | Enero-Agosto |
| Sector Agropecuario | 100,00 | -4,05 | -3,11 |
| Subsector Agrícola | 63,41 | -6,52 | -4,31 |
| Subsector Pecuario | 36,59 | -0,45 | -0,87 |

Fuente: Ministerio de Desarrollo Agrario y Riego.

Cuadro N° 3
Subsector Agrícola: Agosto 2023
(Año base 2007)

| Producto | Ponderación | Variación porcentual 2023/2022 | |
|----------------|-------------|-----------------------------------|--------------|
| | | Agosto | Enero-Agosto |
| Espárrago | 3,78 | -20,38 | -7,70 |
| Aceituna | 0,49 | -70,83 | -14,09 |
| Páprika | 1,07 | -61,12 | -9,37 |
| Palma Aceitera | 0,32 | -21,70 | 7,91 |
| Palta | 0,62 | -6,94 | 8,92 |
| Fresa | 0,05 | -60,56 | -14,35 |
| Mandarina | 0,60 | 22,11 | 6,97 |
| Caña de Azúcar | 2,11 | 23,65 | 1,35 |
| Alcachofa | 0,86 | 120,94 | 48,54 |
| Café | 4,73 | 46,38 | 6,20 |

Fuente: Ministerio de Desarrollo Agrario y Riego.

La producción de **espárrago** alcanzó 30 mil toneladas, es decir, fue menor en 8 mil toneladas, lo que se tradujo en una reducción de 20,38% de lo alcanzado en agosto de 2022, por menores áreas sembradas, mostrando este comportamiento los departamentos de Ica -31,24%, Áncash -27,31% y Lima -61,91%. Sin embargo, en La Libertad mostró crecimiento de 3,64%.

La producción de **aceituna** disminuyó en 70,83%, por adelanto de cosecha en marzo 2023, observando este desenvolvimiento los departamentos de Tacna -73,70%, Moquegua -36,31% y Lima -27,78%. De otro lado, La Libertad registró aumento de 18,42%.

El volumen de producción de **páprika** decreció en 61,12%, es decir, disminuyó en 2 mil toneladas en comparación a similar mes de 2022, por menores áreas sembradas y desfavorables condiciones térmicas (nivel superior a lo normal) que afectaron el crecimiento del cultivo. Esta tendencia se reflejó en la producción de Ica (-28,03%) contribuyendo con el 18,0% a la producción nacional, seguido de Piura (-97,23%) con un aporte de 5,5% y La Libertad (-70,00%) aportando el 2,2% del total. Sin embargo, en Lima creció 1 126,42%.

La producción de **palma aceitera** se contrajo en 21,70%, por desfavorables condiciones térmicas (temperatura máxima a la normal) que afectó la fortificación del cultivo; se registró menor nivel de producción en Ucayali de -49,41%. Contrariamente, presentó aumento San Martín (6,01%), Loreto (0,14%) y Huánuco (1,75%).

La producción de **maíz choclo** registró disminución de 42,40% por afectación de área cosechada y bajo rendimiento, ante adversas condiciones climáticas, reflejándose este comportamiento en los departamentos de Arequipa -51,36%, Loreto -4,13%, Lima -49,26% y Apurímac -84,69%. Sin embargo, creció en Lambayeque en 8,70%.

La producción de **palta** disminuyó en 6,94% por menor área de superficie cosechada y desfavorables condiciones climatológicas, observándose menor nivel de producción en Lima -18,50%, La Libertad -32,83%, Arequipa -37,71%, Ayacucho -41,19% y Moquegua -47,80%. En contraste, hubo incremento en Lambayeque 40,00%, Ica 84,39% y Junín 0,10%.

De otro lado, hubo incrementos de otros cultivos, como **café pergamino** cuya producción aumentó en 46,38%, por mayores áreas cosechadas y temperaturas máximas y mínimas que favorecieron el desarrollo fenológico del cultivo en las etapas de maduración, cosecha y reposo vegetativo. Reportaron mayor nivel de producción los departamentos de Cajamarca 104,13%, San Martín 120,51%, Junín 1,14%, Ucayali 47,31% y Pasco 3 441,28%. Sin embargo, reportó disminución Amazonas, Cusco y Huánuco en -20,78%, -2,33% y -4,69%, respectivamente.

El volumen de **alcachofa** aumentó en 120,94% por mayores áreas cosechadas y condiciones climatológicas adecuadas para el cultivo. Este comportamiento se reflejó en el nivel de producción de Ica que creció 306,99%; en cambio, decreció en el departamento de Arequipa -9,30%, La Libertad -19,56% y Junín -1,36%.

La producción de **caña de azúcar** alcanzó 1 040 mil toneladas, lo que significó un crecimiento de 23,65% de lo alcanzado en el mismo mes de 2022, influenciada por favorables condiciones climáticas (temperatura normal a superior), siendo La Libertad con una variación de 30,56%, la de mayor producción, seguido de Lambayeque 8,17%, Lima 37,03% y Piura 98,57%. Contrariamente, disminuyó la producción en Áncash -21,86% y Arequipa -24,45%.

La producción de **mandarina** se incrementó en 22,11%, es decir, alcanzó 15 mil toneladas más en comparación a similar mes de 2022, por adecuadas condiciones térmicas (temperatura máxima a la normal) que favorecieron al rejuvenecimiento y fertilización del cultivo. Se registró incremento en la producción de Lima en 24,75%, Ica 22,84%, Junín 7,26% y La Libertad 19,60%. Sin embargo, en Ucayali varió en -26,26% y en Loreto en -0,56%.

La producción de **maíz amiláceo** aumentó en 45,58% por mayores áreas cosechadas, principalmente en los departamentos de Piura 177,09%, La Libertad 43,20%, Cajamarca 42,05%, Huancavelica 25,63% y Áncash 22,96%. En contraste, se contrajo en Huánuco -11,05% y Lima -31,07%.

Otros productos agrícolas que mostraron mayores niveles de producción fueron arroz cáscara 7,35%, maíz amarillo duro 10,23%, papa 6,56%, algodón rama 759,05%, frijol grano seco 17,41%, trigo 8,28%, zapallo 52,69%, cebolla 11,31% y arveja grano seco 15,93%.

Cuadro N° 4
Subsector Pecuario: Agosto 2023
 (Año base 2007)

| Producto | Ponderación | Variación porcentual 2023/2022 | |
|--------------|-------------|-----------------------------------|--------------|
| | | Agosto | Enero-Agosto |
| Ave | 15,44 | -1,06 | -1,53 |
| Huevos | 3,48 | -1,15 | -1,67 |
| Leche Fresca | 5,73 | -0,97 | -0,65 |
| Caprino | 0,27 | -0,65 | -0,21 |

Fuente: Ministerio de Desarrollo Agrario y Riego.

El subsector **pecuario** decreció en 0,45%, por menores volúmenes de producción de ave -1,06%, huevos -1,15%, leche fresca -0,97%, caprino -0,65% y llama -0,50%. De otro lado, creció la producción de porcino en 4,18%, vacuno 0,97%, ovino 0,75%, alpaca 0,11%, lana 0,42% y fibra alpaca 1,93%.

La producción de **ave** fue menor en 2 mil toneladas en comparación a agosto 2022, es decir, se redujo en 1,06%, por la disminución en la producción de pollo (-0,97%), sustentado en la reducción de colocaciones de pollos bebe, asociado al alza de costos de insumos alimenticios, como la soya y el maíz amarillo duro. Este comportamiento se vio reflejado en La Libertad con una variación de -3,45% y una participación del 16,3% en el total nacional y en Arequipa con -4,03% y un aporte del 9,3% a la producción nacional. Por el contrario, en Lima, primer centro productor, creció en 0,69% y su participación fue del 56,7% del total nacional.

La producción de **huevos** (-1,15%) registró decrecimiento por menores colocaciones de pollas bebe línea postura y por incremento en costos de insumos alimenticios, afectando la producción de Ica en -0,24%, La Libertad -5,43%, Arequipa -3,20%, San Martín -4,92%, Lambayeque -4,35%, Piura -4,04%, Tacna -6,09%, Loreto -4,72% y Madre de Dios -6,75%.

La producción de **leche fresca** (-0,97%) disminuyó por menores volúmenes en Cajamarca -2,96%, Arequipa -6,61% y Puno -7,09%. Sin embargo, la producción de Lima, La Libertad y Cusco aumentó en 0,55%, 9,60% y 0,78%, respectivamente.

La producción de **caprino** (-0,65%) se contrajo por menor actividad en los departamentos de Lima -1,54%, Ayacucho -1,41%, Lambayeque -13,20%, Huánuco -13,19% y Cajamarca -5,52%. Contrariamente, en Piura aumentó en 0,04% y participó con el 29,6% de la producción nacional y en La Libertad creció en 7,46% con un aporte del 9,7% en el total.

Sector Pesca

En agosto de 2023 el sector **pesca** creció 49,14%, debido a la mayor extracción de especies de origen marítimo en 66,02% y de origen continental en 0,90%.

La pesca **marítima** registró incremento de 66,02%, por el volumen desembarcado de especies destinadas al **consumo humano indirecto o de uso industrial** que registró una extracción de 182 785 toneladas en

agosto 2023, frente a 35 295 toneladas del mismo mes del año anterior, mostrando un avance de 417,87%. Influyó positivamente la captura de la pesca exploratoria, autorizada como parte de la Primera Temporada de Pesca de Anchoveta en la zona Norte-Centro del litoral peruano (R.M. N° 262-2023-PRODUCE).

Cuadro N° 5
Sector Pesca: Agosto 2023
 (Año base 2007)

| Sector | Ponderación | Variación porcentual 2023/2022 | |
|--------------|-------------|-----------------------------------|--------------|
| | | Agosto | Enero-Agosto |
| Sector Pesca | 100,00 | 49,14 | -28,86 |
| Marítima | 95,46 | 66,02 | -31,90 |
| Continental | 4,54 | 0,90 | -8,78 |

Fuente: Ministerio de la Producción - Viceministerio de Pesquería.

La Comisión Multisectorial encargada del Estudio Nacional del Fenómeno El Niño (ENFEN) comunicó que se mantiene el estado de “Alerta de El Niño costero”, como consecuencia de la alta probabilidad que se desarrolle El Niño en el Pacífico central con magnitud moderada.

Asimismo, respecto a los recursos pelágicos pesqueros en la región norte-centro, los cardúmenes del recurso anchoveta se mantuvieron cercanos a la costa (dentro de las 30 millas náuticas), posiblemente debido a la presencia de anomalías térmicas. Los indicadores reproductivos de la anchoveta del stock norte-centro mostraron procesos crecientes de maduración conforme al patrón histórico.

Cuadro N° 6
Pesca de origen marítimo para consumo industrial: Agosto 2023
(Año base 2007)

| Destino | Ponderación | Variación porcentual | |
|---------------------------|--------------|----------------------|---------------|
| | | 2023/2022 | |
| | | Agosto | Enero-Agosto |
| Consumo Industrial | 62,20 | 417,87 | -69,15 |
| Anchoveta | 62,19 | 417,87 | -69,15 |
| Otras especies | 0,01 | 0,00 | 0,00 |

Fuente: Ministerio de la Producción - Viceministerio de Pesquería.

Por otro lado, la pesca marítima para **consumo humano directo** aumentó 17,99% ante el mayor tonelaje capturado de especies para consumo en estado fresco, congelado y enlatado. Así, la captura para consumo en estado fresco creció 20,48%, entre ellos, bonito, jurel, tiburón, perico, liza, chiri, lenguado, langostino, pota y concha de abanico; para congelado el aumento fue de 19,48%, con subida de extracción de langostino, jurel y bonito; y la captura para elaboración de enlatado se incrementó en 67,48%, por mayor disponibilidad de jurel, anchoveta, bonito y atún. Sin embargo, descendió la captura de especies para la preparación de curado en -65,97%, como caballa, liza, anchoveta y tollo.

De acuerdo al informe de la Comisión Multisectorial del ENFEN, las especies transzonales fueron registradas en la zona costera del mar peruano. El bonito tuvo una mayor cobertura, desde Puerto Pizarro en Tumbes a Los Palos en Ilo; la caballa presentó dos zonas de mayor abundancia, en el norte, entre Talara y Sechura y entre Salaverry y Huarney; el jurel tuvo presencia en el sur, entre San Juan de Marcona y Atico.

Cuadro N° 7
Pesca de origen marítimo para consumo humano directo: Agosto 2023
(Año base 2007)

| Destino | Ponderación | Variación porcentual | |
|-------------------------------|--------------|----------------------|--------------|
| | | 2023/2022 | |
| | | Agosto | Enero-Agosto |
| Consumo Humano Directo | 33,26 | 17,99 | 0,22 |
| Congelado | 14,76 | 19,48 | -1,22 |
| Enlatado | 2,34 | 67,48 | 8,63 |
| Fresco | 15,07 | 20,48 | 4,50 |
| Curado | 1,09 | -65,97 | -50,62 |

Fuente: Ministerio de la Producción - Viceministerio de Pesquería.

La pesca **continental** se incrementó 0,90%, debido al mayor desembarque de especies en estado fresco en 5,50%, destacando la captura de trucha, tilapia y zúngaro; en cambio, para congelado varió en -12,71% y para la preparación de curado en -18,93%.

Sector Minería e Hidrocarburos

El sector **minería e hidrocarburos** en agosto de 2023 creció en 5,17%, en comparación al nivel de producción de similar mes del 2022, manteniendo una trayectoria ascendente por siete meses continuos, como resultado de la expansión de la actividad minera metálica en 4,63%, sustentado principalmente en los mayores volúmenes de producción de cobre, zinc, oro y hierro; secundado por la recuperación del subsector de hidrocarburos que aumentó en 9,08%, sobre la base del mayor nivel de explotación de líquidos de gas natural y de gas natural.

Cuadro N° 8
Sector Minería e Hidrocarburos: Agosto 2023

(Año base 2007)

| Sector | Ponderación | Variación porcentual | |
|--------------------------------|-------------|----------------------|--------------|
| | | 2023/2022 | |
| | | Agosto | Enero-Agosto |
| Sector Minería e Hidrocarburos | 100,00 | 5,17 | 9,38 |
| Minería Metálica | 84,64 | 4,63 | 11,10 |
| Hidrocarburos | 15,36 | 9,08 | -0,39 |

Fuente: Ministerio de Energía y Minas, PERUPETRO S.A.

Cuadro N° 9
Subsector Minería: Agosto 2023

(Año base 2007)

| Producto | Ponderación | Variación porcentual | |
|-----------|-------------|----------------------|--------------|
| | | 2023/2022 | |
| | | Agosto | Enero-Agosto |
| Cobre | 30,16 | 7,47 | 18,24 |
| Oro | 20,60 | 8,35 | -1,50 |
| Zinc | 15,39 | 6,76 | 5,43 |
| Plata | 7,34 | -4,06 | -3,82 |
| Molibdeno | 5,43 | -24,39 | -0,61 |
| Plomo | 3,13 | 5,00 | 3,85 |
| Hierro | 1,78 | 17,52 | 15,81 |
| Estaño | 0,81 | 40,52 | -17,79 |

Fuente: Ministerio de Energía y Minas.

La **minería metálica** en agosto de 2023 se incrementó en 4,63%, debido principalmente a la mayor producción de cobre en 7,47% que contribuyó con 3,77 puntos porcentuales al resultado global del sector, coadyuvada por las alzas en la producción de zinc en 6,76%, oro 8,35%, hierro 17,52%, estaño 40,52% y plomo en 5,0%, los cinco metales con un aporte de 2,27 puntos porcentuales; mientras que, hubo baja en la producción de molibdeno (-24,39%) y de plata (-4,06%) que se tradujo en una incidencia negativa de 1,96 puntos porcentuales.

El desempeño positivo de la actividad minera metálica en agosto de 2023, se basó en la contribución de la compañía Anglo American Quellaveco que reporta producción de cobre desde setiembre de 2022 y de molibdeno a partir de mayo del presente año; además del mayor tonelaje procesado en las plantas concentradoras de otras empresas, con mejores leyes en los minerales tratados.

Los precios de los metales básicos en el mercado internacional tuvieron un comportamiento ascendente generalizado por segundo mes consecutivo en la comparación interanual, con excepción del zinc (-32,92%) que mantiene una evolución negativa desde octubre de 2022. En el caso del cobre (4,72%) y estaño (5,47%) exhibieron alzas continuas en julio y agosto del presente año y el plomo (4,15%) a partir de junio pasado. En el mismo sentido, la cotización de los metales preciosos permaneció en ascenso por quinto mes sucesivo, la plata en 18,99% y el oro en 8,68%.

La producción de **cobre** aumentó en 7,47%, mostrando una trayectoria ascendente por doce meses consecutivos, sustentado en la importante contribución de Anglo American Quellaveco y los mayores

volúmenes reportados por Cerro Verde, Southern Perú Copper Corporation, Sociedad Minera El Brocal, Marcobre, Hudbay Perú, Nexa Resources Perú y Minera Antapaccay. La producción de **zinc** (6,76%) presenta una dinámica ascendente desde abril 2023, determinado por los incrementos en las operaciones productivas de Antamina, Shouxin Perú, Raura, Santa Luisa, Volcan y Alpayana.

La producción de **oro** (8,35%) se recuperó tras mantener un ritmo decreciente por nueve meses consecutivos, debido al mayor nivel registrado, principalmente, en Minera Yanacocha, Hudbay Perú, Minera Borro Misquichilca, Minera Antapaccay y en Consorcio Minero Horizonte. La producción de **hierro** (17,52%) creció por tercer mes sucesivo, por el mayor volumen registrado en Shougang Hierro Perú.

De igual forma, la producción de **estaño** (40,52%) por parte de Minsur registró la mayor tasa de expansión en el transcurso del presente año, manteniendo un comportamiento ascendente por cuarto mes sucesivo. La producción de **plomo** (5,0%) mantuvo la evolución positiva iniciada en marzo de 2023, sobre la base de los mayores volúmenes alcanzados por las compañías Volcan, Raura, Shouxin Perú, Alpayana, Los Quenuales, Pan American Silver Huarón, Minera Chungar y Nexa Resources El Porvenir.

Por otro lado, la producción de **molibdeno** disminuyó en 24,39%, tras las alzas registradas en los tres meses previos, debido al menor volumen obtenido por las compañías Southern Perú Copper Corporation, Antamina, Minera Las Bambas, Chinalco Perú y Hudbay Perú. A su vez, la producción de **plata** (-4,06%) se redujo por segundo mes sucesivo debido a los volúmenes inferiores reportados por Antamina, Buenaventura, Chinalco Perú, Nexa Resources Perú, Minera Lincuna, Glore Perú y por Nexa Resources El Porvenir.

Cuadro N° 10
Subsector Hidrocarburos: Agosto 2023
(Año base 2007)

| Producto | Ponderación | Variación porcentual 2023/2022 | |
|-------------------------|-------------|-----------------------------------|--------------|
| | | Agosto | Enero-Agosto |
| Petróleo Crudo | 9,96 | -12,55 | -6,95 |
| Líquidos de Gas Natural | 4,20 | 23,74 | -2,76 |
| Gas Natural | 1,21 | 15,96 | 9,58 |

Fuente: PERUPETRO S.A.

El subsector de **hidrocarburos** en agosto de 2023 aumentó en 9,08%, luego de cuatro meses de contracción continua, determinado por la mayor explotación de líquidos de gas natural en 23,74% y de gas natural en 15,96%, ambos productos con un aporte de 1,60 puntos porcentuales en el resultado consolidado del sector, atenuado por la caída en la producción de petróleo crudo en -12,55% con una incidencia negativa de 0,51 puntos porcentuales.

Cabe señalar que, en el resultado positivo del subsector se evidencia un efecto base debido a que, en agosto de 2022 se paralizó la producción de líquidos de gas natural y de gas natural en los Lotes 56 y 57 del 12 al 31 de agosto, debido a problemas operativos en la Planta de Separación de Gas Natural Malvinas (Camisea); situación por la cual el Ministerio de Energía y Minas declaró en emergencia el abastecimiento de gas natural de Camisea, con la implementación de mecanismos de racionamiento al restringir los volúmenes destinados a la exportación y priorizar el suministro de gas natural al mercado interno.

El desarrollo del subsector de hidrocarburos se presenta en un contexto de recurrencia de los conflictos de tipo socio ambiental (28 casos activos en agosto 2023 frente a los 25 casos en similar mes de 2022), por factores de carácter técnico y climático, que ocasionaron suspensiones temporales en las actividades productivas de las empresas contratistas y en la operación de transporte de crudo por el Oleoducto Nor Peruano (ONP); además de la terminación del Contrato de Servicios Temporal de Explotación de Hidrocarburos en el lote 192 (05-02-2021).

La actividad de transporte de crudo por el tramo I del Oleoducto Nor Peruano (ONP) se encuentra paralizada desde el 13 de febrero de 2022, debido a los recurrentes cortes en la tubería provocados por acciones de terceros y por la atención de las contingencias ambientales generadas, afectando las

actividades de explotación petrolera en la Selva norte del país donde se localizan los lotes 95 (Petrotal) y 67 (Perenco). Hasta el mes de agosto del año en curso se han registrado siete atentados a la infraestructura, la última contingencia provocada por una perforación de la tubería se identificó el 10 de agosto de 2023 en el kilómetro 392+710 del Tramo II del ONP, en el distrito de Nieva, provincia de Condorcanqui, región Amazonas.

Al término del mes de agosto de 2023, continúa la paralización de las actividades productivas en el lote 67 desde el 01 de octubre de 2022, lote 8 desde el 21 de abril de 2020 y en el lote Z-1 a partir del 09 de febrero de 2020. En el caso del lote 67, el contrato de explotación se encuentra con obligaciones suspendidas por situación de fuerza mayor.

Es relevante señalar que, el 31 de julio de 2023, el Ministerio de Energía y Minas resolvió ampliar el plazo de la declaratoria de emergencia del suministro de gas natural a través de los sistemas de producción, transporte de hidrocarburos por ductos y distribución de gas natural por red de ductos, del 25 de julio al 18 de agosto de 2023 (la declaratoria inicial fue del 25 al 31 de julio de 2023), debido a la prolongación de los trabajos de mantenimiento programado por la compañía Pluspetrol Perú Corporation en la Planta de Separación de Gas Natural de Malvinas (Camisea), que ocasionaron un déficit en la disponibilidad de gas natural. En el periodo de emergencia se priorizó el abastecimiento de gas natural al mercado interno y la restricción de los volúmenes destinados a la exportación.

Los precios internacionales del petróleo durante el mes de agosto de 2023 registraron un comportamiento alcista por segundo mes sucesivo, ante las expectativas de una mayor demanda mundial. La cotización del petróleo West Texas Intermediate (WTI) alcanzó un valor promedio de 81,39 US\$/barril, con una variación mensual de 7,42% con respecto a julio pasado (75,77 US\$/barril) y una variación interanual de -13,10% en relación a agosto de 2022 (93,66 US\$/barril).

La producción de **líquidos de gas natural** creció en 23,74%, tras mantener una trayectoria descendente desde julio de 2022, ante el mayor volumen de extracción en las compañías Repsol y Pluspetrol Perú Corporation. En el mismo sentido, la producción de **gas natural** (15,96%) se incrementó por tercer mes consecutivo, impulsada por la mayor demanda del mercado interno, en particular del requerimiento de gas para la generación termoeléctrica que presenta una continua evolución ascendente, con una variación de 9,98% en agosto de 2023; en tanto que, el volumen de exportación de gas natural licuado (-43,22%) se redujo en forma considerable en el marco de las restricciones impuestas con la declaratoria de emergencia del suministro de gas natural. Entre las compañías que reportaron alzas en su producción se encuentran Pluspetrol Perú Corporation, Repsol, Olympic, Aguaytía, UNNA Energía, Savia Perú, Petroperú y Petrolera Monterrico.

Por otro lado, la producción de **petróleo crudo** (-12,55%) mostró un comportamiento descendente por cuatro meses continuos, determinado por el menor volumen de explotación en Petrotal Perú, CNPC Perú, Sapet, Olympic y Savia Perú, además de la paralización de las operaciones productivas en el lote 67 (Perenco).

Sector Manufactura

En agosto 2023, el sector **manufactura** disminuyó en 4,11%, baja de menor magnitud a la registrada en los tres meses previos, manteniendo una trayectoria negativa por séptimo mes consecutivo, como resultado del desempeño del subsector fabril no primario que registró una variación de -9,44%; sin embargo, el subsector fabril primario presentó crecimiento de 16,52%.

Cuadro N° 11
Sector Manufactura: Agosto 2023
(Año base 2007)

| Actividad | Ponderación | Variación porcentual 2023/2022 | |
|---------------------------|-------------|--------------------------------|--------------|
| | | Agosto | Enero-Agosto |
| Sector Fabril Total | 100,00 | -4,11 | -6,80 |
| Sector Fabril Primario | 24,95 | 16,52 | -2,33 |
| Sector Fabril No Primario | 75,05 | -9,44 | -8,45 |

Fuente: Ministerio de la Producción - Viceministerio de MYPE e Industria.

Cuadro N° 12

Subsector Fabril No Primario: Agosto 2023

(Año base 2007)

| Actividad | Ponderación | Variación porcentual | |
|---|--------------|----------------------|--------------|
| | | 2023/2022 | |
| | | Agosto | Enero-Agosto |
| Sector Fabril No Primario | 75,05 | -9,44 | -8,45 |
| Bienes de Consumo | 37,35 | -11,60 | -7,66 |
| 1410 Fabricación de prendas de vestir, excepto prendas de piel | 6,77 | -37,71 | -24,41 |
| 1030 Elaboración y conservación de frutas, legumbres y hortalizas | 1,61 | -51,26 | -27,86 |
| 3100 Fabricación de muebles | 2,70 | -16,17 | -9,21 |
| 1101 Destilación, rectificación y mezcla de bebidas alcohólicas | 0,22 | -41,10 | -17,49 |
| 1430 Fabricación de artículos de punto y ganchillo | 1,39 | -15,60 | 6,07 |
| 1392 Fabricación de artículos confeccionados de materiales textiles, excepto prendas de vestir | 0,45 | -41,63 | -22,83 |
| 1520 Fabricación de calzado | 1,23 | -25,20 | 1,38 |
| 1104 Elaboración de bebidas no alcohólicas; producción de aguas minerales y otras aguas embotelladas | 1,18 | 18,52 | 17,73 |
| 2023 Fabricación de jabones y detergentes, preparados para limpiar y pulir, perfumes y preparados de tocador | 2,88 | 13,62 | -1,96 |
| Bienes Intermedios | 34,58 | -9,31 | -9,75 |
| 1610 Aserrado y acepilladura de madera | 2,26 | -36,38 | -36,75 |
| 2394 Fabricación de cemento, cal y yeso | 3,42 | -10,71 | -11,67 |
| 1080 Elaboración de alimentos preparados para animales | 0,67 | -34,52 | -5,84 |
| 2310 Fabricación de vidrio y productos de vidrio | 0,65 | -40,12 | -21,65 |
| 2022 Fabricación de pinturas, barnices y productos de revestimiento similares, tintas de imprenta y masillas | 1,40 | 5,49 | 5,50 |
| 2410 Industrias básicas de hierro y acero | 1,72 | 8,56 | -2,57 |
| Bienes de Capital | 1,82 | 32,83 | 0,79 |
| 3011 Construcción de buques y estructuras flotantes | 0,07 | 1055,77 | 684,41 |
| 2710 Fab. de motores, generadores y transformadores eléctricos y aparatos de distrib. y control de la energía eléct | 0,40 | 64,57 | -26,67 |
| 2824 Fabricación de maquinaria para la explotación de minas y canteras y para obras de construcción | 0,25 | 40,66 | 26,74 |
| 3091 Fabricación de motocicletas | 0,15 | -83,93 | -23,74 |

Fuente: Ministerio de la Producción - Viceministerio de MYPE e Industria.

El subsector **fabril no primario** (-9,44%) reportó contracción por menor actividad registrada en dos de sus tres componentes: industria de bienes de consumo en -11,60% e industria de bienes intermedios en -9,31%. En tanto que la industria de bienes de capital aumentó en 32,83%.

En la industria de **bienes de consumo** (-11,60%), las actividades que más incidieron en su decrecimiento fueron la fabricación de prendas de vestir, excepto prendas de piel con -37,71%, por menor demanda en la fabricación de polos, pantalones, ropa interior, blusas, ropa para bebé, terno, saco de ropa, conjunto de ropa de dos piezas, chalecos, mamelucos, gorros, sombreros, poleras, abrigos y bividis destinados al mercado interno y externo (Estados Unidos, Canadá y Alemania); elaboración y conservación de frutas, legumbres y hortalizas con -51,26%, por menor producción de espárragos (congelados y conserva), alcachofas, jugos, néctares y pimientos (conserva y deshidratados) destinados al mercado interno y externo (Estados Unidos y Chile); fabricación de muebles con -16,17%, por menor demanda de muebles para oficina, dormitorios y cocina destinados al mercado interno; destilación, rectificación y mezcla de bebidas alcohólicas con -41,10%, por menor elaboración de pisco, ron, ginebra y whisky para atender el mercado interno y externo (Bélgica y España); fabricación de artículos de punto y ganchillo con -15,60%, por menor fabricación de chompas, medias y vestidos de tejidos destinados al mercado interno y externo (Estados Unidos y Canadá); fabricación de artículos confeccionados de materiales textiles, excepto prendas de vestir con -41,63%, por menor fabricación de mantas de viaje, ropa de cama, edredones, sacos de dormir, visillos y cortinas destinados al mercado interno y externo (Bolivia, Estados Unidos y Lituania) y la fabricación de calzado con -25,20%, por menor fabricación de zapatos, zapatillas y sandalias para el mercado interno y externo (Chile, Ecuador y Estados Unidos).

Sin embargo, presentaron buen desempeño las actividades de fabricación de jabones y detergentes, preparados para limpiar y pulir, perfumes y preparados de tocador con 13,62%, por mayor demanda interna de detergentes, jabones de ropa, lavavajillas, desinfectantes, limpiadores y colonia; y de elaboración de bebidas no alcohólicas, producción de aguas minerales y otras aguas embotelladas con 18,52%, por mayor elaboración de bebidas gaseosas, aguas, refrescos (líquidos) para atender el mercado interno y externo (Chile y Bélgica).

En la industria de **bienes intermedios** (-9,31%), las actividades que mostraron disminución fueron la rama de aserrado y acepilladura de madera con -36,38%, por menor aserrado de madera y menor fabricación de tabletas para la ensambladura de pisos de madera destinados al mercado interno y externo (México y Vietnam); fabricación de cemento, cal y yeso con -10,71%, por menor producción de cemento portland y yeso para atender la demanda interna; elaboración de alimentos preparados para animales con -34,52%, por menor elaboración de alimentos balanceados para peces y crustáceos destinados al consumo interno y externo (Ecuador y Colombia) y la rama de fabricación de vidrio y productos de vidrio con -40,12%, por menor producción de envases de vidrio y vidrio plano templado o laminado para el mercado interno y externo (Estados Unidos, Jamaica y Panamá). Sin embargo, crecieron las actividades de industrias básicas de hierro y acero con 8,56%, por mayor fabricación de perfiles huecos de acero y productos de acero laminados planos destinados al mercado interno y la fabricación de pinturas, barnices y productos de revestimiento similares, tintas de imprenta y masillas con 5,49%, por mayor fabricación de pinturas y barnices para el mercado interno.

En la industria de **bienes de capital** (32,83%), las actividades que influyeron en el resultado positivo fueron la rama de construcción de buques y estructuras flotantes con 1 055,77%, por mayor construcción de plataformas de perforación flotantes o sumergibles para el mercado interno y externo (Chile); fabricación de motores, generadores y transformadores eléctricos y aparatos de distribución y control de la energía eléctrica con 64,57%, por mayor fabricación de transformadores eléctricos y tableros de baja tensión para atender el mercado interno y externo (Estados Unidos y Puerto Rico) y la rama de fabricación de maquinaria para la explotación de minas y canteras y para obras de construcción con 40,66%, por mayor fabricación de máquinas de sondeo o perforación y máquinas para hacer túneles destinados al mercado interno y externo (China y Croacia); en tanto que la rama de fabricación de motocicletas presentó una variación de -83,93%, por menor fabricación de motocicletas y velocípedos con motor de émbolo alternativo de cilindrada mayor a 500 cc y menor o igual a 800 cc destinados al mercado interno y externo (Italia).

Cuadro N° 13

Subsector Fabril Primario: Agosto 2023

(Año base 2007)

| Actividad | Ponderación | Variación porcentual 2023/2022 | |
|--|--------------|-----------------------------------|--------------|
| | | Agosto | Enero-Agosto |
| Sector Fabril Primario | 24,95 | 16,52 | -2,33 |
| 1020 Elaboración y conservación de pescado, crustáceos y moluscos | 5,30 | 105,93 | -27,36 |
| 1920 Fabricación de productos de la refinación del petróleo | 4,54 | 49,65 | 28,41 |
| 2420 Fabricación de productos primarios de metales preciosos y otros metales no ferrosos | 11,40 | 1,92 | 2,52 |
| 1072 Elaboración de azúcar | 0,95 | 8,56 | -8,92 |
| 1010 Elaboración y conservación de carne | 2,76 | -0,21 | -0,41 |

Fuente: Ministerio de la Producción - Viceministerio de MYPE e Industria.

El subsector **fabril primario** (16,52%) mostró una recuperación, tras baja presentada en los tres meses anteriores. Este comportamiento estuvo asociado a la mayor actividad de la rama de elaboración y conservación de pescado, crustáceos y moluscos con 105,93%, por mayor captura de anchoveta, entre otras especies, para la elaboración de harina y aceite de pescado, asociada al inicio de la pesca exploratoria de la anchoveta en la zona norte-centro, además de la mayor elaboración y conservación de pescados y mariscos enlatados y congelados destinados al consumo interno. Así también, influyeron las actividades de fabricación de productos de la refinación del petróleo con 49,65%, por mayor producción de petróleo (diésel), GLP, gasolina y aceites lubricantes destinados al mercado interno y externo (Panamá y Estados Unidos); fabricación de productos primarios de metales preciosos y otros metales no ferrosos con 1,92%, por mayor refinación de metales como oro, estaño, cadmio y selenio para atender el mercado interno y externo (Estados Unidos, India y Corea del Sur) y elaboración de azúcar con 8,56%, por mayor producción de las empresas azucareras de La Libertad, Lima, Piura y Arequipa para abastecer el mercado interno y externo (Estados Unidos y Ecuador); en cambio, la rama de elaboración y conservación de carne disminuyó en 0,21%, por menor producción de carne beneficiada de ave, carnes ahumadas, hot dog, salchichas y jamonada destinados al mercado interno.

Sector Electricidad, Gas y Agua

En agosto de 2023, el sector **electricidad, gas y agua** registró crecimiento de 3,20%, respecto a agosto de 2022, por la mayor generación de energía eléctrica en 3,18%, producción de agua en 2,76% y distribución de gas en 6,61%.

La generación de **electricidad**, según origen, reportó que la energía térmica de uso público alcanzó una producción de 3 034,97 GWh, lo que significó un aumento de 15,93%, respecto al mismo mes del año anterior, ante la mayor generación de las centrales térmicas de Santa Rosa, Santa Rosa II, Ventanilla, Chilca I, Nepi y Fenix.

La generación de energía a partir de fuentes renovables no convencionales (energía eólica y solar) experimentó un incremento de 10,10%. Este resultado se atribuyó a la producción de energía eólica (2,37%), impulsado por la mayor generación de las centrales eólicas de Huambos y Duna. De manera similar, la variación registrada de la generación de energía solar (30,25%) se debió a la mayor generación de las centrales solares Rubi, Majes Solar y Repartición.

En cambio, la producción de energía hidráulica de uso público reportó 1 709,90 GWh, significando una variación de -14,39% en comparación a agosto 2022. Esta reducción se originó por menor generación de las centrales hidráulicas del Mantaro, Restitución y Cerro del Águila.

En relación a la participación por tipo de energía en el total generado, la energía térmica pública contribuyó con el 60,55%, la energía hidroeléctrica pública con el 34,11%, y la energía procedente de fuentes renovables no convencionales (eólica y solar) con el 5,34%.

Los grupos económicos privados participaron con el 72,68% del total de energía generada para el mercado eléctrico, las empresas del Estado con el 14,19% y la agrupación conformada por otros con el 13,13% restante. Los grupos económicos con mayor incidencia en el crecimiento fueron Enel, Engie, Colbún Perú S.A. y Orazul Energy Perú.

Cuadro N° 14

Sector Electricidad, Gas y Agua: Agosto 2023

(Año base 2007)

| Sector | Ponderación | Variación porcentual 2023/2022 | |
|---------------------------------------|---------------|--------------------------------|--------------|
| | | Agosto | Enero-Agosto |
| Sector Electricidad Gas y Agua | 100,00 | 3,20 | 4,60 |
| Electricidad | 80,48 | 3,18 | 5,12 |
| Gas | 0,60 | 6,61 | 1,28 |
| Agua | 18,92 | 2,76 | 1,51 |

Nota: El cálculo del sector se realiza en base a los volúmenes físicos de producción.

Fuente: Ministerio de Energía y Minas, Coes-Sinac, Cálidda, Contugas y SUNASS.

Cuadro N° 15

Subsector Electricidad: Agosto 2023

(Año base 2007)

| Empresa | Variación porcentual 2023/2022 | |
|-----------------------------|--------------------------------|--------------|
| | Agosto | Enero-Agosto |
| Engie Energía Perú | 39,01 | 42,46 |
| Enel Generación Perú | 38,33 | 17,25 |
| Fenix Power | 3,04 | -23,89 |
| Enel Generación Piura | 10,22 | 19,21 |
| Termoselva | 15,40 | 54,62 |
| Celepsa | 0,49 | -1,26 |
| Electro Perú | -9,92 | -12,74 |
| Emp. de Generación Huallaga | -92,00 | -6,17 |
| Kallpa Generación | -5,36 | 19,93 |
| Termochilca | -26,30 | 2,66 |
| Otras empresas | -10,63 | -4,80 |

Nota: El cálculo del sector se realiza en base a los volúmenes físicos de producción.

Fuente: Ministerio de Energía y Minas, Coes-Sinac, Cálidda, Contugas y SUNASS.

Producción Nacional

En agosto 2023, las empresas de generación térmica e hidráulica que destacaron fueron: Engie Energía Perú (39,01%), Enel Generación Perú (38,33%), Fenix Power (3,04%), Enel Generación Piura (10,22%), Termoselva (15,40%) y Celepsa (0,49%). En contraste, las empresas que registraron menor producción fueron: Electro Perú (-9,92%), Empresa de Generación Huallaga (-92,00%), Kallpa Generación (-5,36%), Termochilca (-26,30%) y San Gabán (-34,93%).

Autoridades del Gobierno central y local inauguraron una obra de ampliación de la capacidad eléctrica de la subestación de Potencia Camaná ubicada en la provincia de Camaná, región Arequipa. Este proyecto desarrollado por la Sociedad Eléctrica del Sur Oeste S.A. (SEAL) requirió una inversión mayor a los 7 millones de soles para atender el consumo futuro de nuevas industrias en la región, así como clientes comerciales, permitiendo aumentar la disponibilidad de energía eléctrica en beneficio de 84 000 usuarios de la región.

Representantes del Ministerio de Energía y Minas (MINEM) participaron en la ceremonia de adjudicación del primer proyecto de Asociación Público – Privada (APP) binacional Perú - Ecuador “Línea de Transmisión 500 kV Subestación Piura–Nueva Frontera”, que forma parte del desarrollo de interconexión eléctrica entre ambos países. Este proyecto garantizará la estabilidad en el suministro de energía para ambas naciones, mejorando la capacidad de transporte de electricidad. Se aprovecharán las sinergias entre las cuencas hidrológicas de los países involucrados para optimizar los recursos energéticos y los beneficios económicos resultantes se trasladarán a los usuarios finales.

El subsector **agua** presentó un incremento de 2,76%, como respuesta a los mayores volúmenes de producción de las empresas Sedapal (4,05%), EPS Grau (4,61%), Sedapar (1,58%), Sedalib (1,20%) y Epsel (0,94%); sin embargo, disminuyó la actividad de la empresa Seda Chimbote (-1,45%).

La producción de agua potable en Lima Metropolitana reportada por Sedapal (4,05%) se vio favorecida por la mayor actividad en los pozos de Lima y Callao en 17,54% y en las plantas de tratamiento en 0,12%.

La distribución de **gas** mostró un aumento de 6,61%, como resultado de la mayor demanda de las Generadoras Eléctricas (categoría GE) en 11,93% y de los establecimientos de expendio de Gas Natural Vehicular (categoría GNV) en 15,77%; en tanto que, disminuyó la distribución a las Empresas (categoría E) en -23,42%. Este resultado constituye el cuarto mes del año con reportes positivos.

Según empresas, Calidda creció en 6,83% y tuvo una participación de 96,10%, y Quavii aumentó 17,67%, con un aporte de 1,08%; en tanto que, Contugas registró una variación de -3,69%, con una contribución de 2,82%.

Sector Construcción

En agosto 2023, el sector **construcción** registró una disminución de 9,57% reflejado en el menor consumo interno de cemento en -9,45% y la contracción del avance físico de obras públicas en -10,77%.

El **consumo interno de cemento** mostró un comportamiento negativo con una variación de -9,45%, sustentado en la menor actividad constructora de obras privadas y de autoconstrucción. Sin embargo, se dio continuidad

a proyectos de remodelación de oficinas y de escuelas privadas, trabajos de habilitación urbana, ampliación de tiendas, universidades, call centers, clínicas y de plantas procesadoras, así como proyectos mineros, de hidrocarburos y de electricidad.

Cuadro N° 16
Sector Construcción: Agosto 2023
(Año base 2007)

| Componente | Ponderación | Variación porcentual 2023/2022 | |
|----------------------------|-------------|--------------------------------|--------------|
| | | Agosto | Enero-Agosto |
| Sector Construcción | 100,0 | -9,57 | -9,03 |
| Consumo Interno de Cemento | 73,95 | -9,45 | -12,49 |
| Avance Físico de Obras | 23,29 | -10,77 | 3,58 |
| Vivienda de No Concreto | 2,76 | 2,23 | 2,23 |

Fuente: Empresas productoras de Cemento, MEF y SUNAT.

Gráfico N° 5
Despacho Local de Cemento: 2020-2023
 (Miles de toneladas)

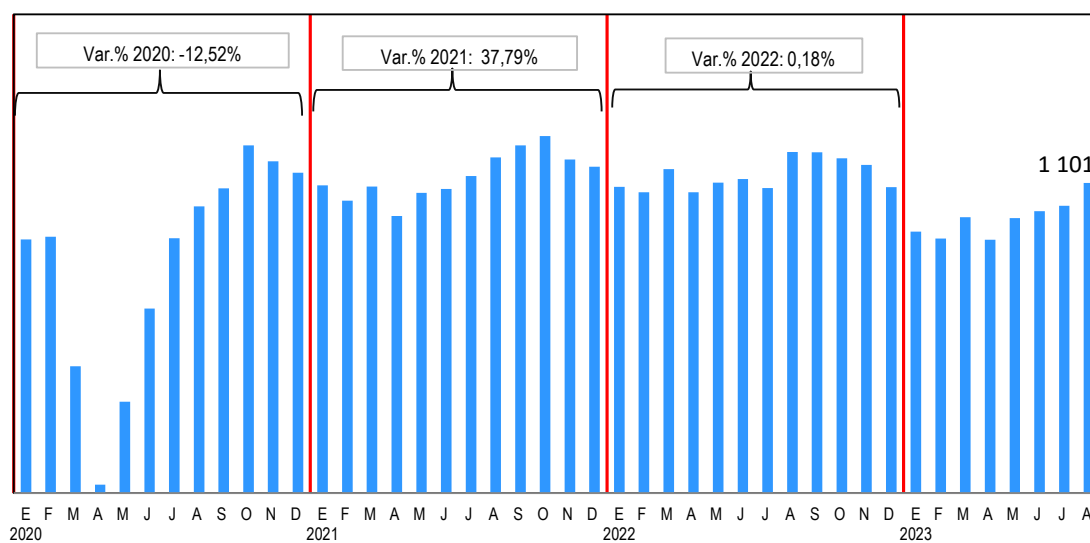

Fuente: Empresas productoras de cemento.

El **avance físico de obras** disminuyó en 10,77% por menor inversión pública en construcción a nivel de Gobierno Local en -25,82% y Gobierno Regional en -9,23%; sin embargo, en el ámbito de Gobierno Nacional aumentó 19,60%. Según tipo de obra, la inversión se contrajo en proyectos de Infraestructura Vial (carreteras, caminos rurales y otros tipos de obra vial) y Servicios Básicos (rehabilitación y ampliación de los servicios de saneamiento y de electrificación); en cambio, creció en Obras de Prevención de Riesgos y Construcción de Edificios no Residenciales.

A nivel de **Gobierno Local**, la inversión pública se redujo en proyectos de *Infraestructura Vial*, como la construcción del servicio de espacios públicos urbanos parque central en la habilitación urbana Promuvi Viñani ampliación de la I Etapa en el distrito de Coronel Gregorio Albarracín Lanchipa en la provincia y departamento de Tacna; mejoramiento del servicio de interconexión vial entre las avenidas: Jesús, Los Incas, Kenedy y las calles: Londres, 30 de Agosto, María Nieves Bustamante de los distritos de Arequipa, Paucarpata, J. Luis Bustamante y R., Mariano Melgar en la provincia y departamento de Arequipa; y el mejoramiento de los servicios de transitabilidad vehicular y peatonal en la av. La Marina desde la av. Juan Pablo II hasta av. Los Insurgentes en el distrito de La Perla en la Provincia Constitucional del Callao.

De similar modo, se contrajo la inversión en proyectos de *Construcción de Edificios no Residenciales* como el mejoramiento de la Institución Educativa N°10014 San Martín de Porres en la ciudad de Pimentel de la provincia de Chiclayo en el departamento de Lambayeque; el mejoramiento del centro de salud Ocobamba en el distrito de Ocobamba de la provincia de Chincheros en el departamento de Apurímac y el mejoramiento y ampliación del centro de salud de Santa Ana Nivel I-4, red de servicios de salud La Convención – Hospital de Quillabamba del distrito de Santa Ana en la provincia de La Convención del departamento de Cusco.

También disminuyó la inversión en obras de *Servicios Básicos* como el mejoramiento y ampliación de los sistemas de agua potable y saneamiento de las localidades de Pulvilon, Retama, Challos, Taupa, Chiliquin y Cuelcho en el distrito de Chiliquin de la provincia de Chachapoyas del departamento de Amazonas; la ampliación y mejoramiento del sistema de agua potable y tratamiento de excretas de las localidades de Sulluhuylla, Pacucro, Huaribamba, Tayancayoc, Chullcupampa, Acllahuasi, Ichupata, Pariacc y Yanapampa del distrito de Huamanguilla en la provincia de Huanta del departamento de Ayacucho; y la ampliación y mejoramiento del sistema de agua potable y alcantarillado de Corire en el distrito de Uruca de la provincia de Castilla en el departamento de Arequipa.

Asimismo, la inversión en *Obras de Prevención de Riesgos* decreció en proyectos tales como la construcción de defensa ribereña en margen izquierda río Huallaga en la localidad y distrito de Pucacaca de la provincia de Picota en el departamento de San Martín; la creación y acondicionamiento de zonas de expansión urbana para la reducción de la vulnerabilidad en el centro poblado de Borogueña del distrito de Ilabaya en la provincia de Jorge Basadre en el departamento de Tacna y las Intervenciones de Reconstrucción en Inversiones (IRI) en local educativo con código de local N°428403 en el departamento de Piura.

En el ámbito del **Gobierno Regional**, se ejecutó menor inversión en proyectos de *Infraestructura Vial* como el mejoramiento integral de la vía expresa de la ciudad del Cusco: Óvalo Los Libertadores - Puente Costanera - Nodo de Versalles en el departamento de Cusco, el mejoramiento de la carretera Pucapampa-Ccasapata-Chuñunapampa-Tinquerccasa-Padre Rumi-Paucara en el departamento de Huancavelica y el mejoramiento de la carretera Viscachani-Callalli-Sibayo-Caylloma en la provincia de Caylloma del departamento de Arequipa.

También disminuyó en obras de *Servicios Básicos* como el mejoramiento y ampliación del sistema de agua potable y saneamiento básico en las comunidades nativas de Pachis Cucuasa, Candungos y Soledad en el distrito de Río Santiago en la provincia de Condorcanqui del departamento de Amazonas, el mejoramiento y ampliación del servicio de agua potable y saneamiento en 14 localidades de la provincia de Cutervo en el departamento de Cajamarca, así como el mejoramiento y ampliación del servicio de agua para riego en los sectores del río Versalles, entre Santa Elena, Retiro del Carmen, Tirijuay, Arenal e Ipal ubicados en los distritos de Ocobamba y Yanatile pertenecientes a las provincias de La Convención y Calca en el departamento de Cusco.

Por el contrario, avanzó la inversión de proyectos de *Construcción de Edificios no Residenciales* en los departamentos de Cajamarca, Tumbes, Piura, Loreto, Cusco, Ucayali, Madre de Dios, Áncash, Huánuco, La Libertad, Moquegua, Puno e Ica; del mismo modo, hubo mayor inversión en *Obras de Prevención de Riesgos* en los departamentos de Piura, Huánuco, Pasco, Tumbes, Amazonas y Cajamarca.

A nivel de **Gobierno Nacional**, la inversión pública creció en proyectos de *Construcción de Edificios no Residenciales* como el mejoramiento del Hospital de Apoyo Recuay en el distrito y provincia de Recuay del departamento de Áncash, mejora y ampliación del Colegio de Alto Rendimiento ubicado en el distrito, provincia y departamento de Tacna y el mejoramiento del Hospital Tambobamba ubicados en el distrito de Tambobamba de la provincia de Cotabambas en el departamento de Apurímac.

Asimismo, se incrementó la inversión en *Obras de Prevención de Riesgos* como la construcción de los servicios de protección contra inundaciones de las aguas provenientes de la quebrada El León en los distritos de La Esperanza y Huanchaco ubicados en la provincia de Trujillo del departamento de La Libertad, la ampliación del servicio de protección frente a inundaciones en los tramos críticos de los ríos Chico y Matagente en los distritos de Alto Larán, Chíncha Baja, El Carmen y Tambo de Mora de la provincia de Chíncha en el departamento de Ica y la construcción del servicio de protección ante inundaciones en los ríos Casma, Sechin y Grande en los distritos de Comandante Noel, Buena Vista, Casma y Yaután de la provincia de Casma en el departamento de Áncash.

Sin embargo, hubo menor inversión en proyectos de *Infraestructura Vial* en los departamentos de Cusco, Moquegua, Ica, Pasco, Huánuco, Puno, Ayacucho, Piura, Tumbes, San Martín y Ucayali, así como en obras de *Servicios Básicos* en los departamentos de Loreto, Lima, Cajamarca, La Libertad, San Martín, Puno, Lambayeque, Ucayali, Huancavelica, Tumbes, Ayacucho y Arequipa.

Sector Comercio

El sector **comercio** en agosto 2023 registró un aumento de 2,83%, respecto al mismo mes del año anterior, con incremento del comercio al por mayor, del comercio al por menor y del comercio automotriz, en un entorno de continuidad de las actividades económicas.

El **comercio al por mayor** creció en 2,63%, debido

al incremento en la venta de combustibles sólidos, líquidos, gaseosos y de productos conexos ante la demanda de combustibles y lubricantes de los sectores industria y minería, así como de las estaciones de servicio de venta minorista. De igual forma, aumentó la venta de otro tipo de maquinaria y equipo por órdenes de compra de los sectores minería, construcción, industria (rodamientos, cargadores, equipos de refrigeración, climatización y grupos electrógenos) y salud (equipos médicos y de laboratorio) aunado a una mayor demanda de muebles de oficina. Asimismo, creció la venta de otros enseres domésticos como productos farmacéuticos (antihistamínicos, anti-anémicos, pruebas de diagnóstico, vacunas) y medicinales, perfumería, cosméticos y de cuidado personal, artículos de vajilla y cristalería y también artículos fotográficos. La venta no especializada creció ante una mayor comercialización de productos naturales (preparaciones, esencias y concentrados), productos farmacológicos pecuarios y para mascotas, fajas transportadoras de minerales, equipos electrónicos de seguridad (cámaras, kit de alarma inalámbrico), productos capilares, productos de higiene industrial y doméstica. Registró buen desempeño la venta de metales y minerales metalíferos impulsada por el mayor volumen de producción de cobre, zinc, oro y hierro. También ascendió la venta de equipos electrónicos de telecomunicaciones y sus partes ante demanda de productos como antenas parabólicas, tarjetas telefónicas físicas, redes de acceso, fibra óptica y sistemas de seguridad, de video vigilancia, seguridad electrónica y equipos de radio portátil.

Sin embargo, disminuyó la venta al por mayor de materiales de construcción y la venta de desperdicios, desechos y otros productos.

El **comercio al por menor** aumentó en 3,57%, apoyado en la venta de combustibles y lubricantes en las estaciones de servicio, por la apertura de nuevas estaciones de servicio y el congestionamiento vehicular. Asimismo, creció la venta de productos farmacéuticos y medicinales, cosméticos y artículos de tocador por apertura de nuevas sucursales y estrategias comerciales. También se incrementó otras ventas de productos nuevos en almacenes especializados por mayor demanda de productos médicos veterinarios, semillas, fertilizantes, agroquímicos (plaguicidas, insecticidas, reguladores de crecimiento), lentes de montura, relojes y joyería además de repuestos para equipos industriales. Siguió la misma tendencia, la venta por correo y por internet ante la continua comunicación de las campañas y mejoras en la gestión comercial. También subió la venta al por menor de electrodomésticos, muebles, aparatos de iluminación y otros artículos para el hogar por una mayor comercialización de electrodomésticos, muebles de uso doméstico, sistemas de seguridad como dispositivos de cierre para puertas de garaje, instrumentos musicales y equipos de aire acondicionado. De igual manera, la venta de computadoras, unidades periféricas, programas informáticos y equipos de telecomunicación se incrementó por mayor rotación de ordenadores y de artículos de telefonía, audio y electrónica menor. Asimismo, ascendió la venta de bebidas en almacenes especializados por mayor demanda.

Por el contrario, disminuyó la venta en supermercados y minimarkets, la venta en tiendas por departamento y la venta al por menor de artículos de deporte en almacenes especializados.

Cuadro N° 17

Sector Comercio: Agosto 2023

(Año base 2007)

| Sector | Variación porcentual | |
|---|----------------------|--------------|
| | 2023/2022 | |
| | Agosto | Enero-Agosto |
| Sector Comercio | 2,83 | 2,74 |
| Venta, mantenimiento y reparación de veh. automotores | 2,13 | 1,89 |
| Venta al por mayor | 2,63 | 2,66 |
| Venta al por menor | 3,57 | 3,18 |

Fuente: INEI - Encuesta Mensual de Comercio.

El **comercio automotriz** registró incremento de 2,13%, principalmente por mayor comercialización de vehículos livianos (pick up, furgonetas, camionetas, vehículos deportivos, todoterreno) y pesados (tractocamiones, minibús, ómnibus), con apoyo de ferias como Expomotor, campañas comerciales y licitaciones público-privadas. De igual manera, creció el mantenimiento y reparación de vehículos automotores ante mayores siniestros por la ampliación del parque automotor y los servicios de lavado y pulido. En cambio, se contrajo la venta, mantenimiento y reparación de motocicletas y de sus partes, piezas y accesorios y la venta de partes, piezas y accesorios de vehículos automotores.

Gráfico N° 6
Venta e Inmatriculación de Vehículos Nuevos Livianos
 (Unidades)

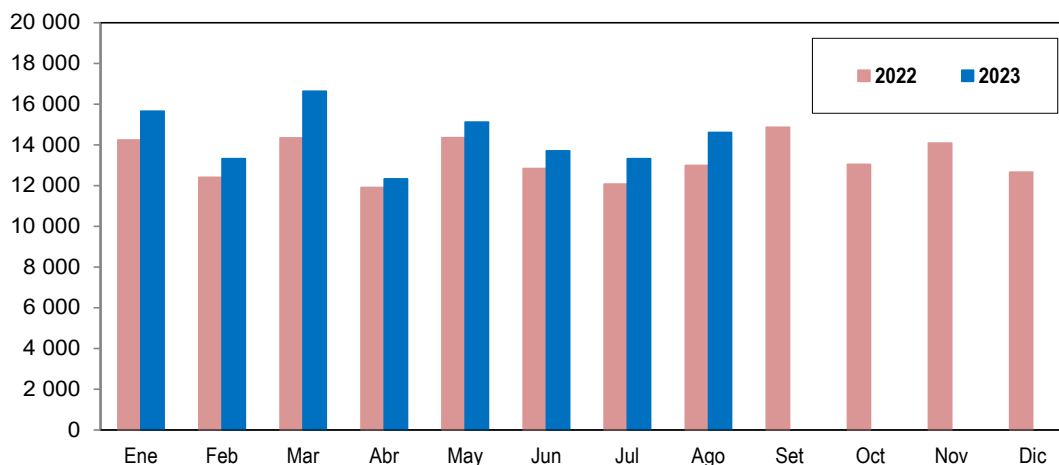

Fuente: Asociación Automotriz del Perú.

Sector Transporte, Almacenamiento, Correo y Mensajería

En agosto 2023, el sector **transporte, almacenamiento, correo y mensajería** registró disminución de 0,28%, debido a la baja del subsector almacenamiento, correo y mensajería en -11,76%; en cambio, el subsector transporte mostró incremento de 4,55%.

Cuadro N° 18
Sector Transporte, Almacenamiento, Correo y Mensajería: Agosto 2023
 (Año base 2007)

| Sector | Ponderación | Variación porcentual 2023/2022 | |
|--|-------------|--------------------------------|--------------|
| | | Agosto | Enero-Agosto |
| Sector Transporte, Almacenamiento, Correo y Mensajería | 100,00 | -0,28 | 1,06 |
| Transporte | 77,67 | 4,55 | 5,30 |
| Almacenamiento, Correo y Mensajería | 22,33 | -11,76 | -9,07 |

Fuente: Ministerio de Transportes y Comunicaciones, Organismo Supervisor de la Inversión en Infraestructura de Transporte de Uso Público y empresas privadas.

El subsector **almacenamiento, correo y mensajería** disminuyó 11,76%, principalmente por actividades de almacenamiento y apoyo al transporte que variaron en -12,15% debido a menor requerimiento de almacenamiento y depósito de mercancías, disminución en actividades de apoyo al transporte terrestres y acuáticos, en la manipulación de carga y otras actividades que asisten al transporte. Asimismo, las actividades postales y de mensajería disminuyeron en 5,39%, por baja distribución de paquetería.

Cuadro N° 19

Subsector Transporte: Agosto 2023

(Año base 2007)

| Actividad | Ponderación | Variación porcentual | |
|---|-------------|----------------------|--------------|
| | | 2023/2022 | |
| | | Agosto | Enero-Agosto |
| Transporte por vía terrestre y tuberías | 66,22 | 3,09 | 1,97 |
| Transporte por vía acuática | 1,68 | 10,26 | 2,14 |
| Transporte por vía aérea | 9,77 | 9,85 | 17,07 |

Fuente: Ministerio de Transportes y Comunicaciones, Organismo Supervisor de la Inversión en Infraestructura de Transporte de Uso Público y empresas privadas.

El resultado del subsector **transporte** (4,55%) se debió al desenvolvimiento positivo de sus tres componentes: el transporte por vía terrestre y por tuberías 3,09%, el transporte por vía aérea 9,85% y el transporte por vía acuática 10,26%.

El transporte por vía terrestre y por tuberías aumentó en 3,09%, por el crecimiento del transporte por carretera en 3,07%, de pasajeros en 4,84% coadyuvado por el feriado de la festividad de Santa Rosa de Lima, y de transporte de carga por carretera en 0,31% por mayor demanda de servicios del sector minería y pesca. Asimismo, el transporte por tuberías subió 12,26%, por mayor producción de gas natural y líquidos de gas natural. En contraste, el transporte por ferrocarril disminuyó 17,33%, por menor movilización de carga, así como de pasajeros en los servicios turísticos.

El transporte por vía aérea creció 9,85%, debido al mayor transporte de pasajeros en 10,91% por incremento en la demanda de vuelos aéreos a nivel nacional, destacando destinos como Lima, Cusco, Arequipa, Piura, Iquitos y Trujillo; y a nivel internacional, entre Lima y las ciudades de Santiago de Chile, Miami, Madrid, Bogotá, Buenos Aires y Ciudad de Panamá; asimismo, el transporte de carga se incrementó 0,30% por mayor movimiento de mercancías a nivel nacional e internacional.

El transporte por vía acuática avanzó 10,26% por aumento en el requerimiento de servicios para el traslado de pasajeros y carga en vías de navegación interior (ríos) y el mayor volumen embarcado de mercancías por vía marítima, de graneles sólidos, de carga rodante y en contenedores.

Sector Alojamiento y Restaurantes

En agosto de 2023, el sector **alojamiento y restaurantes** presentó disminución de 0,67%, determinado por la menor actividad del subsector restaurantes en -0,73%, en cambio el subsector alojamiento evolucionó en 5,72%.

La actividad de restaurantes (servicios de comidas y bebidas) decreció en 0,73%, afectada por el cierre de locales, desabastecimiento de ciertos productos y el consecuente encarecimiento.

Cuadro N° 20

Sector Alojamiento y Restaurantes: Agosto 2023

(Año base 2007)

| Sector | Ponderación | Variación porcentual | |
|--|---------------|----------------------|--------------|
| | | 2023/2022 | |
| | | Agosto | Enero-Agosto |
| Sector Alojamiento y Restaurantes | 100,00 | -0,67 | 3,88 |
| Alojamiento | 13,60 | 5,72 | -1,61 |
| Restaurantes | 86,40 | -0,73 | 4,03 |

Fuente: INEI - Encuesta Mensual de Restaurantes, MINCETUR.

El **grupo de restaurantes** mostró una disminución de 1,80%, por la contracción de la demanda en pollerías, restaurantes turísticos, chifas, comidas rápidas, carnes y parrillas, comida italiana y café restaurantes, como consecuencia del cierre de sucursales y alza de precios de los alimentos. La misma tendencia presentaron los negocios de comida criolla, comida internacional, pizzerías y dulcerías debido a la menor afluencia de comensales y reducción del servicio delivery.

Producción Nacional

El **servicio de bebidas** presentó un crecimiento de 1,43%, por el buen desempeño de los rubros de juguerías, bares, cafeterías y discotecas, con diversidad en bebidas frías y calientes, extractos, piqueos, infusiones, fiestas temáticas, shows en vivo, extensión de horarios, promociones y difusión por redes sociales. Contribuyó la participación en ferias como “Festiproduce” y “Expocafé Villa Rica” realizados en Lima, “II Festival y Concurso Regional de Café Piurano” en Piura y el “XXII Festival del Café 2023” en Moyobamba, con motivo de la celebración del Día Nacional del Café Peruano.

Otras actividades de servicio de comidas registraron ascenso de 0,99%, reflejado en la actividad de concesionarios de alimentos por la continuidad y captación de contratos para la atención en comedores de empresas del sector pesquero, minero, eléctrica, financieras, colegios, hospitales y clínicas. De igual manera, el suministro de comidas para contratistas (servicios de alimentación a empresas de transporte aéreo y terrestre) creció ligeramente, vinculado a la frecuencia de viajes en feriado largo por celebración del Día de Santa Rosa de Lima y otras festividades del mes.

Suministro de comidas por encargo (catering) se expandió en 17,23%, por mayor requerimiento de preparación y distribución de alimentos para eventos, en la atención de buffets, cócteles, desayunos corporativos y box de refrigerios en eventos empresariales y sociales, aniversarios y kermeses.

Gráfico N° 7
Evolución mensual de la actividad Restaurantes: 2020-2023
(Variación %)

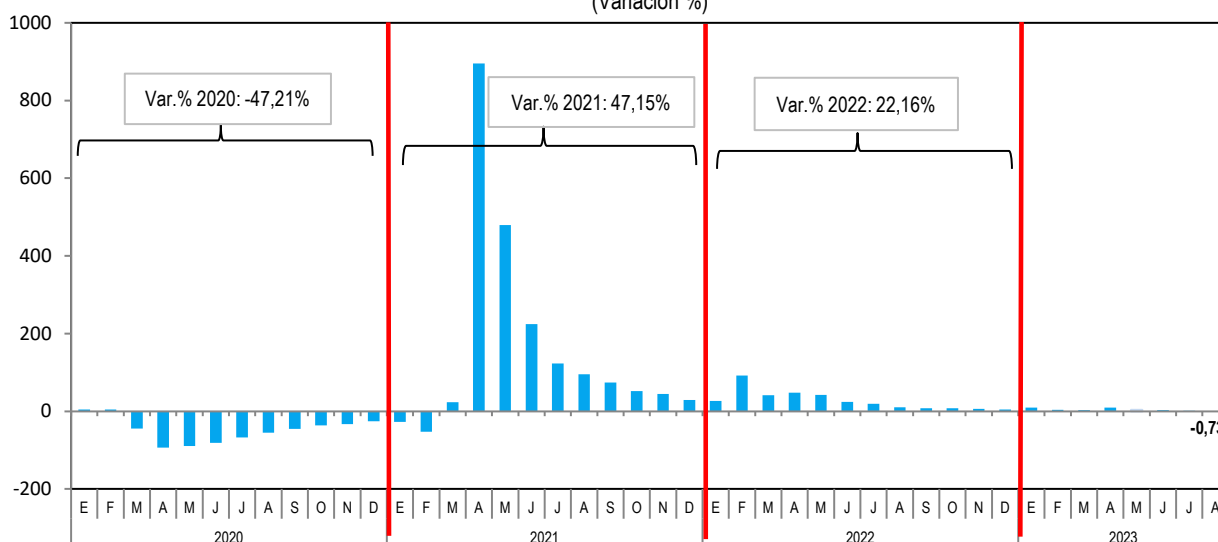

Fuente: Instituto Nacional de Estadística e Informática.

Sector Telecomunicaciones y Otros Servicios de Información

En agosto de 2023, el sector **telecomunicaciones y otros servicios de información** disminuyó en 2,35%, debido al comportamiento desfavorable del subsector telecomunicaciones en -2,37% y del subsector otros servicios de información en -2,17%.

Cuadro N° 21
Sector Telecomunicaciones y Otros Servicios de Información: Agosto 2023
(Año base 2007)

| Sector | Ponderación | Variación porcentual 2023/2022 | |
|--|-------------|--------------------------------|--------------|
| | | Agosto | Enero-Agosto |
| Sector Telecomunicaciones y Otros servicios de Información | 100,00 | -2,35 | -6,65 |
| Telecomunicaciones | 69,23 | -2,37 | -7,39 |
| Otros Servicios de Información | 30,77 | -2,17 | -0,42 |

Fuente: Ministerio de Transportes y Comunicaciones, Instituto Nacional de Estadística e Informática, Organismo Supervisor de Inversión Privada en Telecomunicaciones y Empresas Privadas.

El subsector **telecomunicaciones** (-2,37%) se vio afectado por la baja de servicios de telefonía en -3,15% y de transmisión de datos y otros servicios de telecomunicación en -22,03%; en cambio, los servicios de internet y televisión por suscripción registraron aumento de 1,07%.

La disminución del servicio de telefonía (-3,15%) fue resultado de la baja registrada en telefonía fija en -20,67% y de telefonía móvil en -2,20%, debido al menor tráfico de llamadas desde teléfonos fijos y móviles, migración a planes más económicos y el uso de aplicativos como WhatsApp, Telegram, Messenger, entre otros. Asimismo, se contrajo el servicio de transmisión de datos en -22,03%, a consecuencia del menor tráfico de mensajes de texto y mensajes multimedia. En cambio, continuaron creciendo los servicios de internet y televisión por suscripción con un consolidado de 1,07%, por servicio de internet que se incrementó en 3,21% ante el mayor consumo de internet móvil; sin embargo, el servicio de televisión por suscripción disminuyó en 7,54% por menor número de conexiones de televisión de paga.

Cuadro N° 22

Subsector Telecomunicaciones: Agosto 2023

(Año base 2007)

| Actividad | Ponderación | Variación porcentual 2023/2022 | |
|--|-------------|-----------------------------------|--------------|
| | | Agosto | Enero-Agosto |
| Servicios de Telefonía | 49,7 | -3,15 | -10,87 |
| Servicios de Internet y Televisión por suscripción | 15,8 | 1,07 | 2,25 |
| Servicio de Transmisión de datos y otros | 3,8 | -22,03 | -21,88 |

Fuente: Ministerio de Transportes y Comunicaciones, Instituto Nacional de Estadística e Informática, Organismo Supervisor de Inversión Privada en Telecomunicaciones y Empresas Privadas.

El subsector **otros servicios de información** (-2,17%) mostró disminución de actividades de edición en -11,59%; programación informática, consultoría de informática y actividades conexas en -1,65% y programación y transmisión de televisión y radio en -3,13%; por el contrario, presentaron aumento las actividades de producción, distribución y exhibición de películas cinematográficas, vídeos y programas de televisión en 19,21%.

Las actividades de edición disminuyeron en 11,59%, afectadas por menor edición de periódicos, revistas y otras publicaciones periódicas en -13,30%, con menor participación de empresas privadas y públicas en contratos de avisos publicitarios en diarios, folletos, revistas y encartes, así como el menor volumen de ejemplares distribuidos; la actividad de edición de libros se contrajo en 2,73%, ante la baja demanda de servicios de edición de textos escolares y universitarios, y la poca realización de ferias y festivales del libro; otras actividades de edición variaron en -12,00%, por menores proyectos editoriales y de material publicitario.

Del mismo modo, las actividades de programación informática, consultoría de informática y actividades conexas registraron disminución de 1,65%, debido a consultoría de informática y gestión de instalaciones informáticas que decrecieron en 1,35% por menor demanda para la implementación de procesos de información y transformación digital, de Cloud Computing (plataforma que facilita al usuario guardar data desde un servidor externo con conexión desde cualquier punto) y de licenciamiento de software ERP (Planificación de Recursos Empresariales); asimismo, el servicio de procesamiento de datos, hospedaje y actividades conexas disminuyeron en 4,30%, por menor demanda de este servicio y la falta de renovación de contratos; las actividades de programación informática se contrajeron en 0,59% por menor requerimiento de proyectos de creación de aplicaciones móviles y desarrollo de páginas web.

Las actividades de programación y transmisiones de televisión y radio mostraron contracción de 3,13%, ante la baja contratación de anuncios publicitarios mediante canales y emisoras de señal abierta.

Por el contrario, las actividades de producción, distribución y exhibición de películas cinematográficas, vídeos y programas de televisión crecieron en 19,21%, por la rama de exhibición de películas cinematográficas que creció en 38,99%, ante la amplia cartelera de películas proyectadas con presencia de publicidad nacional e internacional, sumado a los descuentos y promociones sobre los precios de las entradas de cine; asimismo, las actividades de producción de películas, vídeos y programas de televisión aumentaron en 8,23% debido al crecimiento en la elaboración de publicidad online y la alta demanda de contenido de las plataformas streaming.

Sector Financiero y Seguros

En agosto 2023, el sector **financiero y seguros** reportó una variación de -9,68%, manteniendo tendencia negativa de manera continua desde setiembre 2021, explicada por menor colocación de créditos y menor captación de depósitos de la banca múltiple, banca de mayor participación en el sistema financiero del país.

Los **créditos** de la banca múltiple descendieron en 7,73%, en comparación a similar mes del año anterior, registrando menores créditos en moneda nacional en -8,15% y en moneda extranjera en -6,63%.

Cuadro N° 23

Sector Financiero y Seguros: Agosto 2023

(Año base 2007)

| Variable | Variación porcentual 2023/2022 | | |
|---|-----------------------------------|---------------|---------------|
| | Agosto | Enero-Agosto | |
| Sector Financiero y Seguros | -9,68 | -8,20 | |
| A Agosto 2023 | | | |
| | Total | MN | ME |
| Crédito Total | -7,73 | -8,15 | -6,63 |
| Créditos corporativos, a grandes, medianas, pequeñas y microempresas | -13,56 | -17,89 | -6,51 |
| Créditos corporativos | -8,46 | -14,36 | -1,91 |
| Créditos a grandes empresas | -17,11 | -26,18 | -9,43 |
| Créditos a medianas empresas | -20,04 | -22,57 | -12,58 |
| Créditos a pequeñas empresas | -5,18 | -5,17 | -5,63 |
| Créditos a microempresas | -19,20 | -19,65 | 32,27 |
| Créditos Hipotecarios para vivienda | -0,94 | 0,28 | -12,79 |
| Créditos de Consumo | 7,24 | 7,75 | -0,78 |

Nota: Cifras en valores reales.

MN: Moneda Nacional.

ME: Moneda Extranjera.

Fuente: Superintendencia de Banca, Seguros y AFP.

Según tipo de crédito, se otorgaron menores créditos corporativos y a grandes, medianas, pequeñas y microempresas, así como menores créditos hipotecarios para vivienda; en cambio, hubo incremento en los créditos de consumo.

Los **créditos corporativos** y los dirigidos a grandes, medianas, pequeñas y microempresas se redujeron en 13,56%, presentando una trayectoria descendente desde febrero 2022. Por tipo de moneda, los préstamos en moneda nacional registraron una variación de -17,89% y en moneda extranjera de -6,51%.

Del análisis por sectores económicos, se desprende que hubo menores colocaciones en el sector comercio con -15,06% (comercio al por mayor -20,92%, comercio al por menor -9,30% y venta y reparación de vehículos -5,38%), industria manufacturera con -12,32%, actividades inmobiliarias, empresariales y de alquiler con -11,47%, agricultura, ganadería, caza y silvicultura con -13,16%, electricidad, gas y agua con -12,84% y construcción con -18,48%.

Los **créditos hipotecarios para vivienda** se contrajeron en 0,94%, con lo cual se extiende a diez meses de disminución continua. Según tipo de moneda, se registraron menores créditos en moneda extranjera en -12,79% y en moneda nacional subieron 0,28%; por componentes, los créditos desembolsados por el Fondo Mivivienda mostraron un aumento de 9,10%.

Los **créditos de consumo** crecieron en 7,24%, manteniendo tendencia ascendente desde enero 2022, por incremento de créditos otorgados en moneda nacional en 7,75%. Según componentes, los créditos que definieron el resultado fueron los préstamos con tarjetas de crédito que crecieron en 15,85% y préstamos no revolventes en 4,54%, incidiendo en este último los préstamos para la adquisición de autos que aumentaron en 9,68%.

Cuadro N° 24
Créditos del Sistema Financiero: Agosto 2023
 (Año base 2007)

| Variable | Variación porcentual 2023/2022 | | |
|---|-----------------------------------|---------------|---------------|
| | Total | MN | ME |
| Crédito Total | -7,73 | -8,15 | -6,63 |
| Créditos corporativos, a grandes, medianas, pequeñas y microempresas | -13,56 | -17,89 | -6,51 |
| Comercio | -15,06 | -20,14 | -0,80 |
| Industria Manufacturera | -12,32 | -15,66 | -8,17 |
| Actividades Inmobiliarias, Empresariales y de Alquiler | -11,47 | -18,41 | 1,24 |
| Agricultura, Ganadería, Caza y Silvicultura | -13,16 | -38,14 | -2,29 |
| Electricidad, Gas y Agua | -12,84 | -6,15 | -18,02 |
| Construcción | -18,48 | -21,01 | -12,11 |
| Créditos Hipotecarios para vivienda | -0,94 | 0,28 | -12,79 |
| Créditos de Consumo | 7,24 | 7,75 | -0,78 |

Nota: Cifras en valores reales.

MN: Moneda Nacional.

ME: Moneda Extranjera.

Fuente: Superintendencia de Banca, Seguros y AFP.

Los **depósitos** de la banca múltiple reportaron disminución de 6,49%, respecto a similar mes del año anterior, como resultado de menores depósitos en moneda nacional de -2,88% y en moneda extranjera de -11,55%.

Según tipo de depósito, hubo disminución en depósitos de ahorro en -18,17%, depósitos a la vista en -16,57% y depósitos por compensación por tiempo de servicio en -18,99%; en tanto que, presentaron aumento los depósitos a plazo en 22,88%, manteniendo trayectoria positiva desde mayo 2022, debido a las tasas de interés ofrecidas para los depósitos de personas naturales y jurídicas.

Cuadro N° 25
Depósitos del Sistema Financiero: Agosto 2023
 (Año base 2007)

| Variable | Variación porcentual 2023/2022 | | |
|-------------------------------------|-----------------------------------|--------------|---------------|
| | Total | MN | ME |
| Depósito Total | -6,49 | -2,88 | -11,55 |
| Depósitos a la Vista | -16,57 | -8,43 | -25,33 |
| Depósitos de Ahorro | -18,17 | -16,73 | -20,35 |
| Depósitos a Plazo | 22,88 | 21,70 | 24,90 |
| Compensación por Tiempo de Servicio | -18,99 | -16,21 | -25,04 |

Nota: Cifras en valores reales.

MN: Moneda Nacional.

ME: Moneda Extranjera.

Fuente: Superintendencia de Banca, Seguros y AFP.

En relación a la tasa de interés de referencia, en agosto 2023, el Directorio del Banco Central de Reserva del Perú acordó mantener la tasa de 7,75% por octavo mes consecutivo, señalando que futuros ajustes en la tasa de referencia estarán condicionados a nueva información sobre la inflación y sus determinantes.

Sector Servicios Prestados a Empresas

En agosto 2023, el sector **servicios prestados a empresas** registró crecimiento de 0,77%, respecto al mismo mes del año anterior, determinado por el buen desempeño de las actividades profesionales, científicas y técnicas y de publicidad e investigación de mercados. Sin embargo, reportaron disminución las actividades de servicios administrativos y de apoyo a empresas y las agencias de viajes y operadores turísticos.

Cuadro N° 26
Sector Servicios Prestados a Empresas: Agosto 2023
(Año base 2007)

| Sector | Variación porcentual | |
|---------------------------------------|----------------------|--------------|
| | 2023/2022 | |
| | Agosto | Enero-Agosto |
| Sector Servicios Prestados a Empresas | 0,77 | 1,26 |

Fuente: INEI - Encuesta Mensual de Servicios Prestados a Empresas.

Actividades profesionales, científicas y técnicas presentó incremento de 2,03%, en respuesta al desenvolvimiento de las actividades de arquitectura e ingeniería y actividades conexas de asesoramiento técnico, en base a la adjudicación de proyectos de ingeniería civil, gestión de proyectos (ingeniería, arquitectura y construcción), consultoría técnica (elaboración de factibilidad, estimación de costos, seguimiento del proyecto), servicios de instalación y mantenimiento de redes de distribución de energía eléctrica y de telecomunicación, ampliación de obras civiles, aumento de labores mineras y valorizaciones de proyectos ejecutados por cumplimiento de hitos. Las actividades de consultoría de gestión empresarial se dieron en los segmentos de gerenciamiento, consultorías de negocios, consultoría organizacional y financiera, valorizaciones, gestión de riesgos y gestión en tecnologías de información. A su vez, las actividades de contabilidad, teneduría de libros, auditoría y asesoramiento en materia de impuestos crecieron por outsourcing contable digital, outsourcing de nóminas (laboral), libros contables físicos y electrónicos y auditorías tributarias. Sin embargo, ensayos y análisis técnicos reportó disminución por menores muestras recibidas y procesadas ante la culminación de contratos con clientes y menor participación en licitaciones. Igualmente, las actividades jurídicas decrecieron por menor requerimiento de servicios notariales, asesorías legales y menor número de casos ganados de clientes y empresas.

Publicidad e investigación de mercados registró aumento de 7,95%, impulsada por el rubro de publicidad, por incremento de inversión publicitaria para el desarrollo de campañas por estación, lanzamiento de nuevas marcas y productos novedosos, creciente demanda de marketing online (diseño gráfico, redes sociales, contenido audiovisual, motores de búsqueda, sitios web), programas de fidelización de clientes, incentivos publicitarios como tarjetas de regalo digitales y estrategias de venta en marketing online y de influencers para impulsar una marca a un público objetivo, así como el alquiler de paneles digitales expuestos en principales avenidas de la ciudad. Así también, la actividad de investigación de mercados y realización de encuestas de opinión pública reportó crecimiento por diagnósticos de mercado (interpretación, plan de lanzamiento de marca, segmentación, técnicas de recolección de datos), encuestas, sondeos y estudios regionales y locales en temas políticos, sociales y económicos.

Actividades de servicios administrativos y de apoyo reportó disminución de 1,95%, por baja registrada en actividades de seguridad privada debido a la reducción de puestos de vigilancia, desinstalación de puestos de agentes de seguridad en minería, menor demanda de protección de personal y asesoramiento en seguridad por cese de contratos con principales clientes. Del mismo modo, las actividades de alquiler y arrendamiento operativo de otros tipos de maquinaria, equipos y bienes tangibles disminuyeron por la culminación de proyectos, reducción de contratos de arrendamiento (maquinaria pesada y equipos para construcción), así como disminución de frentes de trabajo. También decreció el alquiler y arrendamiento operativo de vehículos automotores, como vehículos livianos (autos y camionetas) y vehículos pesados con fines operativos (camiones, remolques y vehículos de recreo). La misma tendencia presentó la actividad de agencias de trabajo temporal y colocación de empleo, por menor requerimiento de personal y administración de contratos, disminución de selección de personal, búsqueda local y global, y de intermediación laboral. Igualmente, las actividades de agencias de cobranza y agencias de información

crediticia mostraron tendencia negativa por contracción de cartera de clientes. A su vez, las centrales telefónicas y actividades administrativas de oficina combinadas decrecieron por menor atención de llamadas y servicios de call center, servicios logísticos, transporte de contenedores y carga consolidada.

Agencias de viajes y operadores turísticos registró disminución de 12,56%, por agencias de viajes que contrataron menos paquetes de viajes, pasajes aéreos, paquetes turísticos y servicios de reserva a nivel nacional e internacional, ante cambios de elección de clientes potenciales que optan por organizar viajes por cuenta propia, influenciado por factores económicos. Asimismo, los viajes de incentivo y corporativos se redujeron por la modalidad de teletrabajo y la realización de eventos, seminarios y conferencias de manera virtual. De otro lado, los operadores turísticos crecieron por la recuperación del turismo receptivo e interno ante la llegada de turistas del exterior para visitas guiadas, tours, full days, excursiones y atención personalizada a destinos en la costa, sierra y selva del país, destacando Lima, Machu Picchu en Cusco, Cañón del Colca en Arequipa, Lago Titicaca en Puno, Paracas, Huacachina y las Líneas de Nazca en Ica y la Amazonia peruana.

Cuadro N° 27
Sector Servicios Prestados a Empresas: Agosto 2023
(Año base 2007)

| Actividad | Variación porcentual 2023/2022 | |
|---|-----------------------------------|--------------|
| | Agosto | Enero-Agosto |
| Servicios profesionales, científicos y técnicos | 2,03 | 2,21 |
| Servicios de publicidad e investigación de mercados | 7,95 | 5,89 |
| Agencias de viaje y operadores turísticos | -12,56 | -9,41 |
| Act de serv, administrativo y de apoyo a empresas | -1,95 | -0,70 |

Fuente: INEI - Encuesta Mensual de Servicios Prestados a Empresas.

Sector Servicios Gubernamentales

En agosto del 2023, los **servicios de gobierno** en términos reales crecieron en 2,93%, ante el incremento de servicios brindados en la Administración Pública, Defensa y otros servicios.

La **Administración Pública**, que comprende el gobierno nacional, regional y local, registró aumento en los servicios de 2,94%.

Cuadro N° 28
Administración Pública, Defensa y Otros: Agosto 2023
(Año base 2007)

| Sector | Variación porcentual 2023/2022 | |
|--|-----------------------------------|--------------|
| | Agosto | Enero-Agosto |
| Sector Administración Pública, Defensa y Otros | 2,93 | 2,76 |
| Administración Pública, Defensa y otros | 2,93 | 2,76 |

Fuente: Ministerio de Economía y Finanzas - SIAF.

En las actividades del **Gobierno Nacional**, el sector Interior desembolsó recursos en operaciones policiales de las unidades especializadas para reducir los delitos y faltas, operaciones policiales para controlar y vigilar eventos públicos, actividades de inteligencia y contrainteligencia y operaciones contra la minería ilegal en zonas de extracción. La Contraloría General de la República realizó gastos en la fiscalización y control de la gestión pública, conducción y orientación superior, asesoramiento técnico y jurídico y defensa judicial del Estado.

El sector Educación destinó recursos en la contratación para servicios administrativos, con el propósito de apoyar actividades de instituciones educativas de educación básica regular, universitaria, educación laboral, técnica y básica alternativa. El Poder Judicial empleó gastos en procesos judiciales de las cortes superiores de justicia, actuaciones en la etapa de juzgamiento, investigación y ejecución de sentencias y medidas de protección permanente para víctimas de violencia.

Producción Nacional

El Congreso de la República ejecutó recursos en acciones de representación, legislación, conducción y orientación superior y control político. El sector Economía y Finanzas amplió gastos en la administración de aportes, atención de solicitudes de derechos y obligaciones previsionales, mejora en la orientación y atención al público y ejecución de procesos de promoción de inversión privada en proyectos de infraestructura y servicios públicos.

El sector Salud destinó recursos para apoyo administrativo de atención en hospitalización, casos de emergencia y urgencia especializada, intervenciones quirúrgicas y atención de emergencia de cuidados intensivos. El sector Ambiente realizó actividades en la generación de información y monitoreo de peligros hidrometeorológicos y climáticos, seguimiento y verificación del cumplimiento de las obligaciones ambientales, elaboración de estudios especializados para la conservación de los ecosistemas y vigilancia y seguimiento de la calidad ambiental.

La Presidencia del Consejo de Ministros empleó recursos en la asistencia a las acciones de libre competencia y protección de la propiedad intelectual, fortalecimiento de la descentralización de Indecopi, solución de reclamos y controversias y supervisión y fiscalización de los servicios de saneamiento. El sector Justicia realizó gastos en el control del orden y disciplina al interior de los establecimientos penitenciarios, protección e integración social del adolescente infractor, supervisión, control y seguimiento de la población extramuros y defensa judicial del Estado.

A nivel de **Gobierno Regional**, las regiones de La Libertad, Arequipa, Cusco, Junín, Cajamarca, Puno, Ayacucho, Lambayeque, Callao, Loreto, San Martín, Áncash, Apurímac, Huánuco, Piura y Amazonas fueron las que asignaron mayores recursos en servicios otorgados a la población, especialmente en las áreas de educación y salud.

En el área educativa, se destinaron mayores recursos en la contratación para servicios administrativos, a fin de respaldar las actividades de instituciones educativas de educación básica regular, actividades de educación laboral y técnica y desarrollo del ciclo avanzado de la educación básica alternativa e inclusiva.

En el área de salud, se reportó mayor servicio del personal administrativo de apoyo en la atención de emergencia de cuidados intensivos, intervenciones quirúrgicas, promoción y desarrollo de prácticas saludables a familias con niños menores de 36 meses, atención a niños en etapa de crecimiento y desarrollo, atención de casos de emergencia y urgencia especializada y mejoramiento del acceso de la población a métodos de planificación familiar.

A nivel de **Gobierno Local**, destacaron los municipios ubicados en los departamentos de La Libertad, Loreto, Cusco, Cajamarca, Lambayeque, Callao, Junín, Arequipa, Ica, Áncash, Ucayali, San Martín, Huánuco, Ayacucho, Puno y Lima.

Entre los servicios que brindaron a la comunidad destacaron el patrullaje municipal por sector, recolección y transporte de residuos sólidos municipales, almacenamiento, barrido de calles y limpieza de espacios públicos, mantenimiento de parques y jardines, educación y sensibilización a la población en materia de residuos sólidos, acciones de seguridad ciudadana, mejoramiento y atención a las personas con discapacidad, monitoreo y evaluación de programas sociales, conducción y manejo de los registros civiles, mantenimiento de infraestructura pública y fiscalización del servicio de transporte terrestre de personas.

El sector **Defensa** registró avance de 2,79% debido al incremento en servicios de mantenimiento del efectivo militar, agregaduría militar y acciones del exterior, educación continua para militares y formación militar de oficiales.

Derechos de Importación y Otros Impuestos a los Productos

En agosto de 2023, los **impuestos** en términos reales mostraron disminución de 1,40%, con respecto al mismo mes del año anterior, por menor registro de derechos de importación en -2,74% y de otros impuestos a los productos en -1,12%.

La disminución de los derechos de importación se produjo principalmente en las partidas de prendas de vestir, artículos y materiales de plástico, tejidos de filamento continuo y fibras, artículos diversos de material textil, productos metálicos diversos, plásticos, caucho y fibras sintéticas, papel y cartón, chompas, chalecos y medias, hilos e hilados de algodón, productos manufacturados diversos, productos químicos, juegos y juguetes, pinturas, barnices y lacas, aparatos de uso doméstico y camiones, ómnibus y camionetas.

Cuadro N° 29
Impuestos: Agosto 2023
 (Año base 2007)

| Impuesto | Variación porcentual 2023/2022 | |
|---|-----------------------------------|--------------|
| | Agosto | Enero-Agosto |
| DI-Otros Impuestos a los Productos | -1,40 | -2,84 |
| Derechos de Importación | -2,74 | -3,88 |
| Otros Impuestos a los Productos | -1,12 | -2,68 |

Fuente: Superintendencia Nacional de Aduanas y de Administración Tributaria.

Producción Sectorial: Enero-Agosto 2023

Sector Agropecuario

La producción agropecuaria en el periodo enero a agosto 2023 registró disminución de 3,11%, por el resultado a la baja de la actividad agrícola en -4,31% y de la actividad pecuaria en -0,87%.

El subsector agrícola registró decrecimiento por menor producción de papa en -12,24%, debido al retraso de siembras y cosechas de la presente campaña agrícola y desfavorables condiciones climáticas (ausencia de lluvias) que no permitieron un adecuado desarrollo y fortificación del cultivo. Reportaron menor nivel de producción los departamentos de Puno -40,96%, La Libertad -0,38%, Cusco -15,91% y Huánuco -7,85%.

El arroz cáscara alcanzó una producción de 2 585 mil toneladas, inferior en 134 mil toneladas comparado con similar periodo del año anterior, lo que se tradujo en una reducción de 4,93%; debido al menor nivel de superficie cosechada y desfavorables condiciones climáticas. Siendo los departamentos de menor producción, San Martín con -2,11%, Lambayeque -7,87%, Piura -4,74% y La Libertad -1,24%.

La producción de aceituna decreció en 14,09%, es decir, se redujo en 32 mil toneladas comparado con similar mes del año 2022. Los departamentos que reportaron menor producción fueron Tacna -17,26%, Arequipa -1,60%, Ica -8,32% y Moquegua -54,87%, este comportamiento fue influenciado por la escasez de lluvias.

También hubo menor producción de espárrago (-7,70%), maíz amiláceo (-10,16%), alfalfa (-5,96%), plátano (-4,85%) y maíz choclo (-10,07%), entre otros.

El decrecimiento del subsector pecuario (-0,87%) se explicó por la contracción en la producción de ave, con una variación acumulada de -1,53%, huevos -1,67%, leche fresca -0,65% y ovino -0,40%.

Gráfico N° 8
Variación acumulada de la Producción del Sector Agropecuario: 2014-2023 (*)
(Enero-Agosto)

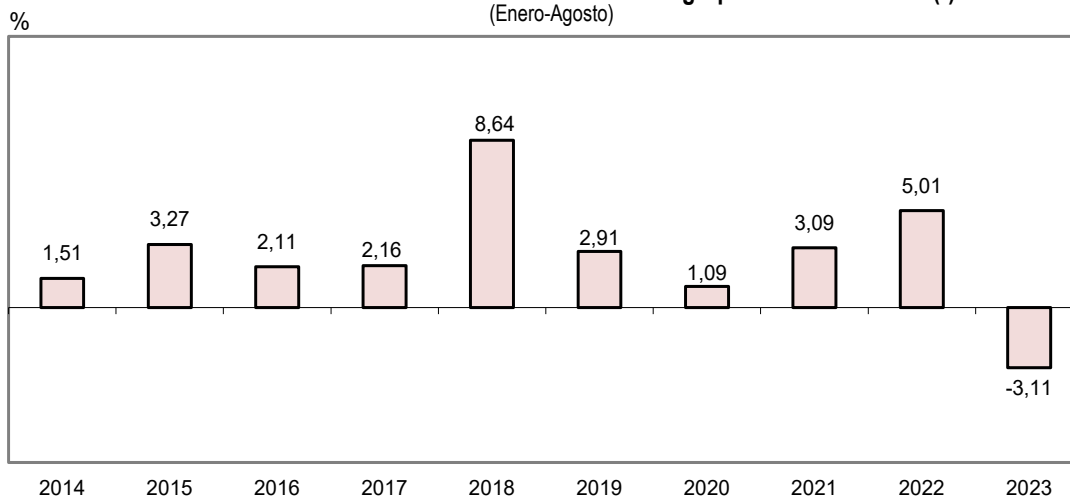

(*) Respecto a similar periodo del año anterior.
Fuente: Instituto Nacional de Estadística e Informática.

Sector Pesca

El sector pesca en el periodo enero-agosto de 2023 registró variación de -28,86%, debido al menor tonelaje capturado de especies de origen marítimo en -31,90% y de origen continental en -8,78%.

La pesca marítima disminuyó 31,90% por menor extracción de especies destinadas al consumo humano indirecto o de uso industrial (preparación de harina y aceite de pescado) que, en lo que va del año 2023, acumuló una captura total de anchoveta de 829 151 toneladas, frente a 2 688 100 toneladas del mismo periodo del año 2022, una baja de 69,15%, por factores climatológicos desfavorables como el incremento anómalo en la temperatura superficial del mar y la ausencia de condiciones biológicas favorables al desarrollo de las actividades extractivas en la zona Centro-Norte del litoral peruano.

Por otro lado, la captura para consumo humano directo creció 0,22%, debido a la mayor disponibilidad de recursos para consumo en estado fresco en 4,50%, de especies como bonito, jurel, tiburón, machete, raya, langostino y pota; y para la elaboración de enlatado en 8,63%, entre ellos bonito y jurel. En cambio, disminuyó la extracción para la preparación de curado en -50,62%, de recursos como caballa, anchoveta, liza y jurel; y para congelado en -1,22%, por menor captura de perico, merluza, anchoveta, atún, langostino y concha de abanico.

La pesca de origen continental descendió 8,78%, por disminución en el tonelaje capturado de especies para consumo en estado fresco en -8,25% como trucha y boquichico, para congelado en -8,31% por menor extracción de trucha y para la preparación de curado en -26,26% como boquichico y zúngaro.

Gráfico N° 9
Variación acumulada de la Producción del Sector Pesca: 2014-2023 (*)
(Enero-Agosto)

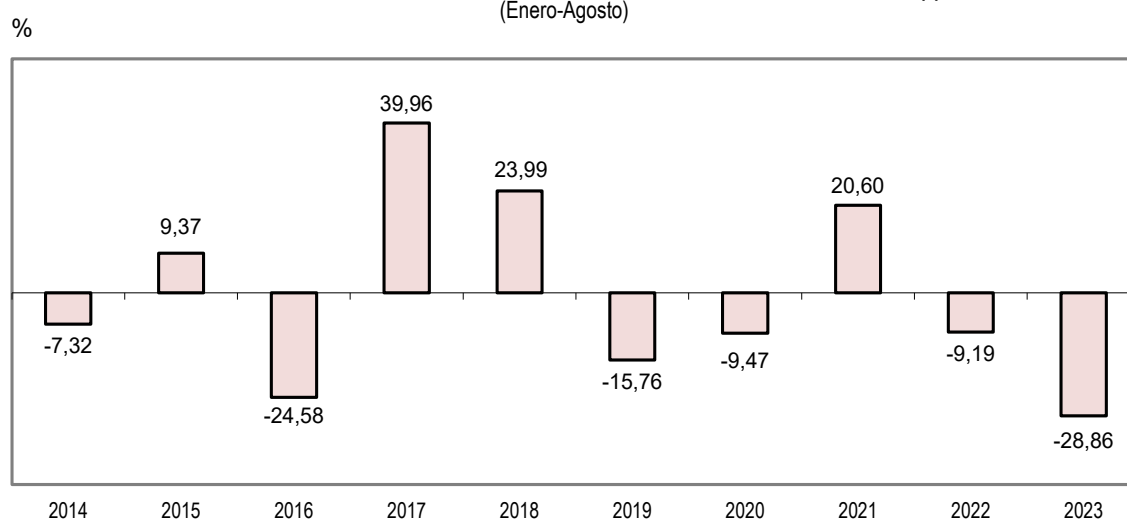

(*) Respecto a similar período del año anterior.

Fuente: Instituto Nacional de Estadística e Informática.

Sector Minería e Hidrocarburos

El sector minería e hidrocarburos en el periodo enero - agosto de 2023, registró un crecimiento acumulado de 9,38%, como resultado de la trayectoria ascendente de la actividad minera metálica en 11,10%, impulsado por los mayores volúmenes de producción de cobre en 18,24%, zinc 5,43%, hierro 15,81% y de plomo en 3,85%, los cuatro metales con un aporte de 9,87 puntos porcentuales en el avance global del sector; atenuada por la contracción en los niveles de producción acumulada de plata en -3,82%, oro -1,50%, estaño -17,79% y molibdeno en -0,61%, con una incidencia negativa total de 0,44 puntos porcentuales.

Producción Nacional

En tanto que, el subsector de hidrocarburos presentó una variación acumulada de -0,39%, como consecuencia de los volúmenes descendentes en la explotación de petróleo crudo en -6,95% y de líquidos de gas natural en -2,76%, ambos productos con una contribución negativa de 0,47 puntos porcentuales al resultado integral del sector; compensada en forma parcial por el crecimiento acumulado en la producción de gas natural en 9,58% y un aporte de 0,41 puntos porcentuales.

En la actividad minera metálica, a nivel de compañías, destacó en la producción de cobre la contribución de Anglo American Quellaveco y los volúmenes acumulados crecientes reportados por Minera Las Bambas, Southern Perú Copper Corporation, Cerro Verde, Marcobre, Antapaccay, Sociedad Minera El Brocal y Shouxin Perú; en la producción de zinc figuraron las compañías Minera Raura, Antamina, Volcan, Shouxin Perú, San Ignacio de Morococha, Minera Chungar y Minera Bateas; en la producción de hierro presentaron volúmenes ascendentes las dos compañías productoras del metal, Shougang Hierro Perú y Shouxin Perú; y en el caso de la producción de plomo fue relevante la participación de las compañías Minera Raura, Shouxin Perú, Volcan, Alpayana, Minera Chungar, Minera Bateas y Nexa Resources El Porvenir.

En el subsector de hidrocarburos, las compañías que mostraron volúmenes acumulados negativos en la producción de petróleo crudo son CNPC Perú, Perenco, Sapet, Savia Perú, Cepsa, Olympic, Petrolera Monterrico, Petroperú y Unienergía ABC; y en la producción de líquidos de gas natural figuraron las contratistas Pluspetrol Perú Corporation, Savia Perú y Aguaytía.

Gráfico N° 10
Variación acumulada de la Producción del Sector Minería e Hidrocarburos: 2014-2023 (*)
(Enero-Agosto)

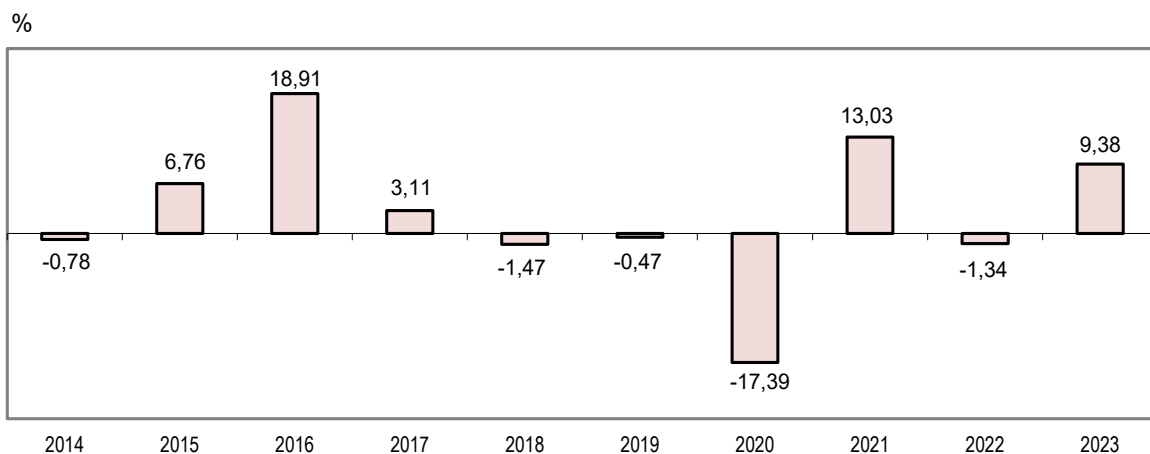

(*) Respecto a similar período del año anterior.
Fuente: Instituto Nacional de Estadística e Informática.

Sector Manufactura

En el periodo de enero a agosto 2023, el sector manufactura reportó una variación acumulada de -6,80%, debido a la menor producción del subsector no primario en -8,45% y del subsector primario en -2,33%.

El resultado del subsector no primario (-8,45%) se explicó por la menor actividad de la industria de bienes intermedios con -9,75% y bienes de consumo con -7,66%; sin embargo, mostró crecimiento la industria de bienes de capital con 0,79%.

En la industria de bienes intermedios, la variación se determinó por la menor producción de las ramas de aserrado y acepilladura de madera con -36,75%, fabricación de cemento, cal y yeso con -11,67%, fabricación de productos metálicos para uso estructural con -9,77%, fabricación de productos de plástico con -7,69%, preparación e hilatura de fibras textiles con -14,26% y elaboración de productos de molinería con -5,90%.

En la industria de bienes de consumo, las actividades que registraron mayor incidencia negativa fueron la fabricación de prendas de vestir, excepto prendas de piel con -24,41%, elaboración y conservación de frutas, legumbres y hortalizas con -27,86%, fabricación de muebles con -9,21%, elaboración de aceites y grasas de origen vegetal y animal con -14,95%, fabricación de otros artículos de papel y cartón con -14,39%, elaboración de bebidas malteadas y de malta con -5,37% y fabricación de maletas, bolsos de mano y artículos similares, y de artículos de talabartería y guarnicionería con -87,19%.

En la industria de bienes de capital, las actividades que impulsaron su crecimiento fueron la construcción de buques y estructuras flotantes con 684,41%, fabricación de maquinaria para la explotación de minas y canteras y para obras de construcción con 26,74%, fabricación de tanques, depósitos y recipientes de metal con 543,00% y fabricación de maquinaria para la elaboración de alimentos, bebidas y tabaco con 25,40%.

La evolución negativa del subsector primario (-2,33%) se vio influenciada por la menor elaboración y conservación de pescado, crustáceos y moluscos con -27,36%, elaboración de azúcar con -8,92% y elaboración y conservación de carne con -0,41%. En cambio, las actividades que mostraron incremento fueron la fabricación de productos de la refinación del petróleo con 28,41% y fabricación de productos primarios de metales preciosos y otros metales no ferrosos con 2,52%.

Gráfico N° 11
Variación acumulada de la Producción del Sector Manufactura: 2014-2023 (*)
(Enero-Agosto)

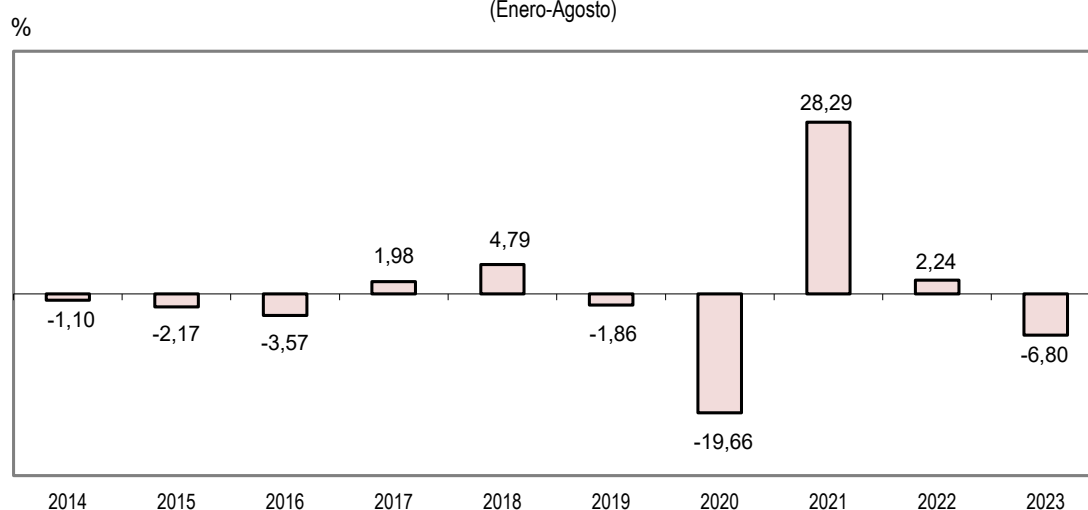

(*) Respecto a similar período del año anterior.
Fuente: Instituto Nacional de Estadística e Informática.

Sector Electricidad, Gas y Agua

En el periodo enero-agosto 2023, el sector electricidad, gas y agua registró crecimiento de 4,60%, por el subsector electricidad que creció en 5,12%, subsector agua en 1,51% y subsector gas en 1,28%.

El aumento del subsector electricidad (5,12%) se alcanzó por el buen desempeño de las empresas de generación térmica e hidráulica tales como: Engie Energía Perú (42,46%), Kallpa Generación (19,93%), Enel Generación Perú (17,25%), Termoselva (54,62%), Enel Generación Piura (19,21%) y Termochilca (2,66%).

En el mes de agosto 2023, la producción de energía hidráulica representó el 48,78% del total producido, seguida por la generación térmica con un 46,50%, mientras que, la generación proveniente de fuentes renovables no convencionales (eólica y solar) alcanzó el 4,72%.

Producción Nacional

El aumento en la producción de agua potable (1,51%) se debió a los mayores volúmenes de producción de las empresas Sedapal (3,09%) y Epsel (1,20%). En contraste, se observaron reducciones en las empresas Sedalib (-3,10%), EPS Grau (-1,38%), Seda Chimbote (-3,31%) y Sedapar (-0,40%).

La producción de agua proveniente de la empresa Sedapal (3,09%) fue resultado de la mayor actividad de las plantas de tratamiento de agua potable en 2,38% y de los pozos de Lima y Callao en 6,48%.

La distribución de gas presentó una variación acumulada de 1,28%, impulsada por la mayor demanda de las Generadoras Eléctricas (categoría GE) en 2,74% y el aumento en los envíos para Gas Natural Vehicular (categoría GNV) en 15,34%. Sin embargo, se registró disminución en la distribución a las Empresas (categoría E) en -9,73%.

Gráfico N° 12
Variación acumulada de la Producción del Sector Electricidad, Gas y Agua: 2014-2023 (*)
(Enero-Agosto)

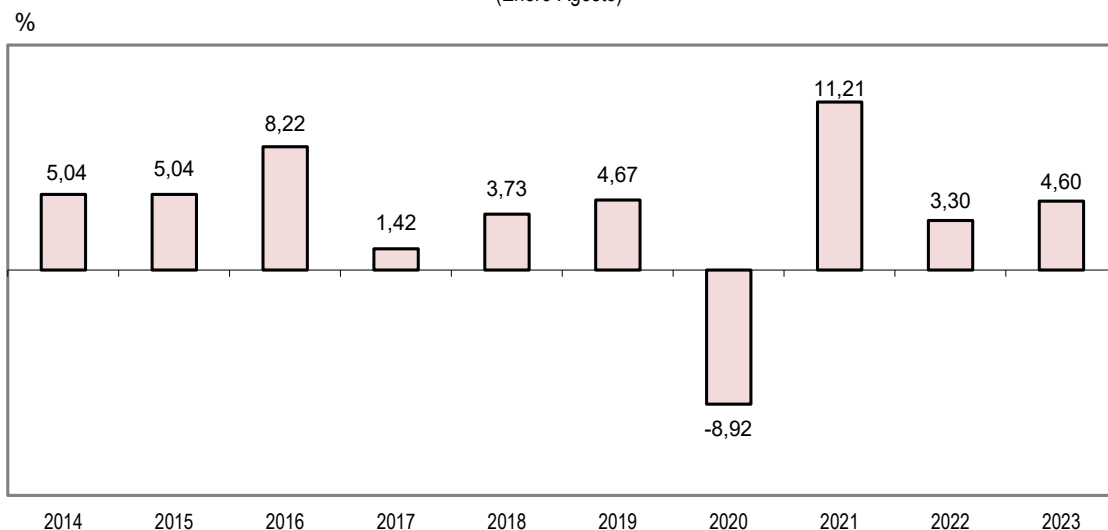

(*) Respecto a similar período del año anterior.
Fuente: Instituto Nacional de Estadística e Informática.

Sector Construcción

En el periodo de enero a agosto de 2023, el sector construcción se redujo en 9,03%, evidenciado en la disminución del consumo interno de cemento en -12,49%, mientras que el avance físico de obras registró aumento de 3,58%. Este periodo se caracterizó por la ocurrencia de fenómenos climatológicos y conflictos sociales que afectaron el desarrollo de la actividad constructora.

El avance físico de obras se sustentó en el incremento de la inversión pública a nivel de Gobierno Nacional en 44,47%; en cambio, hubo disminución a nivel de Gobierno Local en -19,22% y de Gobierno Regional en -0,26%.

En el ámbito de Gobierno Nacional, la inversión creció en proyectos de Construcción de Edificios no Residenciales como el mejoramiento del Hospital Antonio Lorena Nivel III-1 en el departamento de Cusco y del Hospital de Apoyo II ubicado en el distrito y provincia de Sullana del departamento de Piura.

Asimismo, la inversión en Obras de Prevención de Riesgos aumentó en trabajos como la construcción de los servicios de protección contra inundaciones de la quebrada El León en los distritos de La Esperanza y Huanchaco de la provincia de Trujillo en el departamento de La Libertad, así como la construcción del servicio de protección ante inundaciones de los ríos Casma, Sechín y río Grande ubicados en los distritos de Comandante Noel, Buena Vista, Casma y Yaután de la provincia de Casma en el departamento de Áncash.

También, la inversión aumentó en proyectos de Infraestructura Vial como la construcción de la Línea 2 y ramal Av. Faucett - Gambetta, del Metro de Lima y Callao en el departamento de Lima y el mejoramiento de la carretera Huánuco-Conococha en el sector Huánuco-La Unión-Huallanca del departamento de Huánuco.

Del mismo modo, aumentaron los proyectos de Servicios Básicos como el mejoramiento y ampliación de los sistemas de agua potable, alcantarillado y tratamiento de aguas residuales en la ciudad, distrito y provincia de Huarmey en el departamento de Áncash y la ampliación de la electrificación rural en las provincias de Datem del Marañón y Loreto en el departamento de Loreto.

A nivel de Gobierno Local, fue menor la inversión en obras de Construcción de Edificios no Residenciales como la construcción del Complejo Recreativo Municipal Alfonso Barrantes de Huaycán del distrito de Ate en la provincia y departamento de Lima y el proyecto del centro de salud estratégico Pebas ubicado en el distrito de Pebas de la provincia de Mariscal Ramón Castilla en el departamento de Loreto.

Asimismo, disminuyó el avance de obras de Infraestructura Vial como la ampliación del tramo norte del Cosac I desde la estación El Naranjal hasta la Av. Chimpu Ocllo en los distritos de Comas y Carabaylo en la provincia y departamento de Lima y la construcción de la carretera Ayo Andamayo en los distritos de Aplao y Ayo de la provincia de Castilla del departamento de Arequipa.

De igual manera, se contrajo la inversión en proyectos de Servicios Básicos como la mejora y ampliación del sistema de agua potable y alcantarillado con conexiones domiciliarias ubicado en la ciudad y distrito de Nueva Cajamarca de la provincia de Rioja en el departamento de San Martín y el proyecto de mejoramiento del sistema de agua potable y alcantarillado en San Martín de Pangoa ubicado en el distrito de Pangoa de la provincia de Satipo del departamento de Junín.

Así también, la inversión decreció en Obras de Prevención de Riesgos como el proyecto de construcción de defensa ribereña en margen izquierda del río Huallaga en la localidad y distrito de Pucacaca de la provincia de Picota en el departamento de San Martín y el mejoramiento y ampliación del sistema de drenaje para aguas pluviales en el C.P. San Francisco del distrito de Moquegua en la provincia de Mariscal Nieto del departamento de Moquegua.

En el ámbito del Gobierno Regional, hubo menor nivel de inversión ejecutada en proyectos de Servicios Básicos como la instalación y mejoramiento del servicio de agua para riego en la cuenca del río Bermejo-Colorado en los distritos Limatambo y Mollepata de la provincia de Anta en el departamento de Cusco y el mejoramiento y ampliación del servicio de agua potable y saneamiento de las localidades de Tocache Viejo, Pucayacu y Las Palmeras del distrito y provincia de Tocache en el departamento de San Martín.

También se redujo en Obras de Prevención de Riesgos como el mejoramiento y ampliación del servicio de protección ante inundaciones en la cuenca alta del río Vilcanota en cuatro distritos de la provincia de Canchis del departamento de Cusco y el trabajo de control de desbordes e inundaciones en el río Ica y quebrada Cansas-Chanchajalla en el departamento de Ica.

Del mismo modo, la inversión en Infraestructura Vial bajó en obras como el mejoramiento integral de la vía expresa de la ciudad del Cusco: Óvalo Los Libertadores - Puente Costanera - Nodo de Versalles en el departamento de Cusco y la construcción de la vía regional Arequipa - La Joya, en los distritos de Cerro Colorado y La Joya en el departamento de Arequipa.

Por el contrario, creció la inversión en Construcción de Edificios no Residenciales en los departamentos de Cajamarca, Ica, Piura, Tumbes, Junín, Loreto, Puno, La Libertad, Ucayali, Amazonas, Cusco, Madre de Dios y Moquegua.

Gráfico N° 13
Variación acumulada de la Producción del Sector Construcción: 2014-2023 (*)
 (Enero-Agosto)

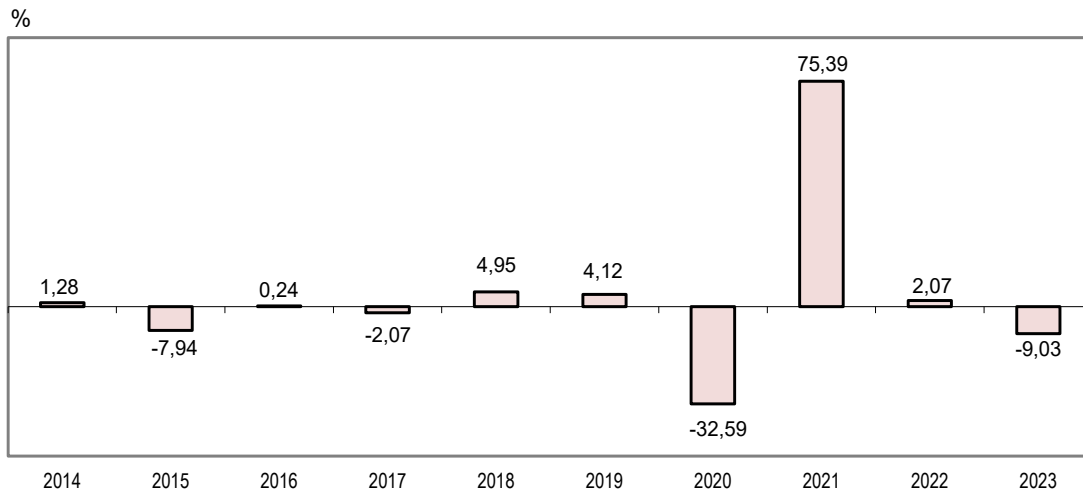

(*) Respecto a similar período del año anterior.
 Fuente: Instituto Nacional de Estadística e Informática.

Sector Comercio

En el periodo enero-agosto 2023, el sector comercio alcanzó un crecimiento de 2,74%, respecto al mismo periodo del año anterior, sustentado en el aumento del comercio mayorista, minorista de comercio automotriz, asociado a la continuidad de las actividades económicas.

El comercio al por mayor se incrementó en 2,66%, por mayor comercialización de combustibles líquidos y gaseosos y de productos conexos ante la demanda de estaciones de servicio minorista. De forma similar se incrementó la venta de maquinaria y equipo para sectores minero, industria, construcción y salud. También se incrementó la venta de otros enseres domésticos ante demanda de productos farmacéuticos, cosméticos y de cuidado personal, con la implementación de nuevas estrategias comerciales. Igualmente, la venta de computadoras, equipo periférico y programas informáticos se vio impulsada por rotación de productos y renovación de cartera de clientes. La venta de metales y minerales metalíferos se incrementó en línea con el aumento del volumen de producción. Asimismo, subió la venta de equipos electrónicos de telecomunicaciones y sus partes por nuevos proyectos que demandan dispositivos como semiconductores, microchips y circuitos integrados.

Sin embargo, disminuyó la venta de materiales de construcción y artículos de ferretería; y la venta de alimentos, bebidas y tabaco.

El comercio minorista aumentó en 3,18%, sustentado en la venta de combustibles y lubricantes para vehículos automotores en grifos y autoservicios. Asimismo, la venta de productos farmacéuticos y medicinales, cosméticos y artículos de tocador ascendió por mayor colocación de productos en cadenas farmacéuticas, por campañas promocionales y nuevos canales de venta. De igual modo, se incrementó la venta de productos nuevos en almacenes especializados por mayor demanda de productos agro veterinarios y pesticidas, oftálmicos, monturas y relojería. Siguió la misma tendencia la venta de computadoras, unidades periféricas, programas informáticos y equipos de telecomunicación por mayor comercialización de equipos de cómputo, suministros diversos y programas informáticos. De igual forma, creció la venta por correo y por Internet, de acuerdo a estrategias comerciales. La venta de libros, periódicos y artículos de papelería y de oficina respondió a la demanda de libros educativos, manuales tributarios y la continuidad de las clases presenciales en instituciones educativas. También se registró crecimiento en la venta de prendas de vestir, calzado y artículos de cuero por la diversidad de las prendas y demanda de zapatillas y pantalones.

En contraste, disminuyó la venta en supermercados y minimarkets; la venta en tiendas por departamento y la venta de artículos de ferretería, pinturas y productos de vidrio.

El comercio automotriz se incrementó en 1,89%, debido a mayor comercialización de vehículos livianos y pesados, por estrategias comerciales y variedad de portafolio de modelos; así también, se prestó mayor servicio de mantenimiento y reparación de vehículos automotores ante la ampliación del parque automotor.

Sin embargo, disminuyó la venta, mantenimiento y reparación de motocicletas y de sus partes, piezas y accesorios y la venta de partes, piezas y accesorios de vehículos automotores.

Otros Servicios

Sector Transporte, Almacenamiento, Correo y Mensajería

El sector transporte, almacenamiento, correo y mensajería, en el periodo enero – agosto 2023, creció 1,06% respecto a similar periodo del 2022, sustentado en la mayor actividad del subsector transporte; en cambio, descendió el subsector almacenamiento, correo y mensajería.

El subsector transporte registró aumento de 5,30%, debido a la mayor actividad registrada en sus tres componentes: el transporte por vía aérea en 17,07%, el transporte por vía terrestre y por tuberías en 1,97% y el transporte por vía acuática en 2,14%.

En el resultado del transporte por vía aérea (17,07%) destacó la mayor demanda de vuelos nacionales e internacionales, siendo los principales destinos locales las ciudades de Cusco, Arequipa, Piura, Tarapoto e Iquitos, y a nivel internacional, desde y hacia Santiago de Chile, Madrid, Miami, Bogotá y Buenos Aires; en cambio, el transporte aéreo de carga continuó con tendencia negativa debido al menor traslado de mercancías con el exterior.

El transporte por vía terrestre y por tuberías aumentó 1,97%, por transporte por carretera que creció en 2,04%, de pasajeros en 4,74%, favorecido por el desplazamiento en temporada de verano y el reinicio de las clases escolares, el Día de San Valentín y los feriados por la celebración de Semana Santa, Día del Trabajador, Día de la Madre, Día del Padre, la festividad de San Pedro y San Pablo, Fiestas Patrias, Santa Rosa de Lima y los días no laborables decretados para impulsar las actividades turísticas; sin embargo, el transporte de carga disminuyó 1,49% afectado por menor demanda de servicios del sector construcción, pesca, agricultura y manufactura, el bloqueo de carreteras y los efectos climatológicos desfavorables. El transporte por tuberías reportó ascenso de 2,59% por mayor extracción de gas natural, En cambio, el transporte por ferrocarril descendió 9,77% por suspensión temporal en las operaciones debido a bloqueo de vías férreas y menor demanda de servicios para el traslado turístico.

El transporte por vía acuática avanzó 2,14%, por movimiento de carga por vía marítima que creció 3,00% ante el mayor embarque de mercancías y por el transporte en vías de navegación interior (ríos) con aumento de 1,38%, por mayor traslado de pasajeros locales y de carga.

El subsector almacenamiento, correo y mensajería disminuyó 9,07%, debido al menor requerimiento de servicios para el almacenamiento y depósito temporal, por disminución de actividades relacionadas al transporte terrestre y acuático, de manipulación de carga y de otras actividades de apoyo al transporte (requerimiento de agente de aduanas, embalaje y desembalaje de mercancías). Igualmente, disminuyeron los servicios postales y de mensajería por menores envíos de correspondencia.

Sector Alojamiento y Restaurantes

En el periodo enero-agosto de 2023, el sector alojamiento y restaurantes creció 3,88%, como resultado del buen desenvolvimiento del subsector restaurantes en 4,03%; en tanto que el subsector alojamiento disminuyó en 1,61%.

Producción Nacional

El subsector restaurantes acumuló una variación de 4,03% determinado por la evolución positiva de tres de sus cuatro componentes.

El grupo de restaurantes registró un aumento de 4,75%, asociado al incremento de los rubros de comidas rápidas, pollerías, restaurantes, chifas, cevicherías, sandwicherías, carnes y parrillas y heladerías, apoyados en el uso de plataformas de gestión de restaurantes, estrategias de marketing basadas en promociones, servicios especiales en cenas y el afianzamiento en el mercado de reconocidas franquicias. También presentaron mayor actividad los establecimientos de comida china, comida japonesa, comida criolla, comida italiana, dulcerías, picanterías y café restaurantes, por la realización de festivales gastronómicos, presentación de artistas los fines de semana y servicios de esparcimiento.

Servicio de bebidas varió en 11,66%, impulsado por los negocios de cafeterías, juguerías, bares y discotecas, debido a la diversidad de complementos y nuevas combinaciones, buen manejo publicitario, música variada, ampliación de la Zona VIP, boxes con atención personalizada y ambientes acogedores.

Suministro de comidas por encargo (catering) aumentó 16,95%, por la mayor demanda en los servicios de preparación y distribución de alimentos para eventos, ante el incremento de la cartera de clientes para eventos especiales como cumpleaños, matrimonios, baby showers, reuniones corporativas, informativas, congresos y eventos de marca.

Otras actividades de servicio de comidas registraron una contracción de 3,72%, por la reducción de contratos de concesionarios de alimentos con empresas pesqueras, cementeras, industriales, mineras, hospitales y Fuerzas Armadas. Por el contrario, el suministro de comidas para contratistas (servicios de alimentación a empresas de transporte) creció por requerimiento de las empresas de transporte aéreo y terrestre, por realización de ferias, convenciones, apertura de nuevos destinos turísticos y días festivos.

Sector Telecomunicaciones y Otros Servicios de Información

El sector telecomunicaciones y otros servicios de información, en el periodo enero-agosto 2023, registró una variación acumulada de -6,65%, por la disminución del subsector telecomunicaciones en -7,39% y del subsector otros servicios de información en -0,42%.

El subsector telecomunicaciones disminuyó en 7,39%, como consecuencia de la variación de los servicios de telefonía en -10,87% y de transmisión de datos en -21,88%, por menor uso de mensajes de texto (SMS) y menor tráfico de llamadas desde dispositivos móviles y fijos, menores recargas de las líneas prepago, así como el uso frecuente de llamadas y mensajes por aplicativos como WhatsApp, Messenger, Instagram, Telegram, entre otros. Sin embargo, el servicio de internet y televisión por suscripción creció en 2,25%, impulsado por el mayor tráfico de datos desde dispositivos móviles.

El subsector otros servicios de información se redujo en 0,42%, debido al desempeño negativo de dos de sus cuatro componentes.

La actividad de edición reportó una variación de -9,37%, explicado por la disminución de edición de periódicos, revistas y otras publicaciones en -14,66%, ante menores contratos publicitarios asociados a los efectos de la coyuntura social y fenómenos naturales que afectaron la distribución de ejemplares, suscripciones, servicios de avisajes en diarios, así como la venta de diarios y periódicos; por su parte, otras actividades de edición disminuyeron en 3,85%, debido a la menor demanda del servicio de edición de catálogos y material publicitario. En cambio, la edición de libros tuvo una variación de 14,67%, influenciado por el incremento de servicios de edición de textos escolares y universitarios por temporada de clases en todo el territorio peruano.

Las actividades de programación y transmisión de televisión y radio decrecieron 3,81%, debido a la menor demanda de servicios publicitarios por parte de las empresas privadas a través de canales de señal abierta y medios de radiodifusión y su preferencia por difundir publicidad en redes sociales con mayor impacto en el público objetivo.

Las actividades de producción, distribución y exhibición de películas cinematográficas se incrementaron en 24,88% impulsadas por mayor demanda en el estreno de películas y producción de series, programas de televisión y mejoras en las estrategias publicitarias con apoyo nacional e internacional.

Las actividades de programación informática, consultoría de informática y actividades conexas avanzaron en 0,72%, explicado por los servicios de consultoría informática y gestión de instalaciones informáticas que crecieron 1,39%, ante el avance sostenido de los servicios de asesoramiento en inteligencia artificial, blockchain (cadena de bloques para almacenar datos de una manera segura) y gestión de negocios (e-commerce). De igual forma, se incrementó el servicio de programación informática en 1,37%, ante mayor demanda de proyectos de ingeniería, adopción de sistemas operativos, automatización de procesos, ciberseguridad, aplicaciones en la nube, entre otros. Sin embargo, el procesamiento de datos, hospedaje y actividades conexas se redujo en 1,76%.

Sector Servicios Prestados a Empresas

En el periodo enero - agosto 2023, el sector servicios prestados a empresas aumentó en 1,26%, respecto al mismo periodo del año anterior, explicado por el incremento de dos de sus principales componentes.

Actividades profesionales, científicas y técnicas se incrementó en 2,21%, por arquitectura e ingeniería debido a la adjudicación de proyectos, participación en licitaciones, ampliación de obras, avance de proyectos de construcción civil y minera, estudios de ingeniería, consultorías ambientales y supervisión de obras en Lima y provincias. Ensayos y análisis técnicos creció por aumento de análisis de muestras a nivel nacional. De igual manera, las actividades de consultoría de gestión empresarial crecieron por servicios de gerenciamiento y consultorías de negocios en temas financieros, contables y tributarios. Seguidamente, las actividades de contabilidad aumentaron por servicios de auditoría y asesorías contables en materia tributaria y laboral. En contraste, las actividades jurídicas decrecieron por menores procesos judiciales y asesorías legales por culminación de contratos.

Publicidad e investigación de mercados creció en 5,89%, por la dinámica del rubro publicidad, en la creación y diseño de campañas novedosas de temporada a través de la publicidad ATL y BTL para lanzamiento de un producto, servicio o marca; asimismo, por campañas en fechas festivas y eventos especiales como San Valentín, temporada escolar, Semana Santa, Día de la Madre, Día del Padre, Fiestas Patrias y Santa Rosa de Lima, programas de incentivo a las ventas, marketing digital de influencers y afiliados. Por el contrario, investigación de mercados decreció por menores proyectos de investigación en cuestiones políticas y económicas, estudios de mercado, encuestas de opinión y sondeos.

Actividades de servicios administrativos y de apoyo mostró descenso de 0,70%, por actividades relacionadas con el empleo que mostraron tendencia negativa debido a menores servicios de tercerización, búsqueda de empleo y contracción de campañas. De igual forma, las actividades administrativas de oficina y otras actividades de apoyo a las empresas disminuyeron por cierre de campañas, menores servicios de atención de call centers, menor asignación de portafolio de cobranzas y gestión integral de cobranza en el sector financiero. Del mismo modo, las actividades de alquiler y de arrendamiento operativo decrecieron por menor demanda de alquiler de vehículos livianos y pesados para transporte de personal, mercancías y carga pesada. Por el contrario, la actividad de seguridad privada aumentó ante renovación de contratos de vigilancia corporativa, seguridad personal y consultoría integral en seguridad.

Agencias de viajes y operadores turísticos reportó disminución de 9,41%, por la actividad de agencias de viajes, debido a la menor colocación de paquetes turísticos, vuelos y servicios de reserva, ante la reducida afluencia de turistas extranjeros y nacionales y los cambios en la preferencia del cliente potencial para adquirir un paquete o programa de viajes. De igual forma, los operadores turísticos se contrajeron por menor afluencia del turismo receptivo e interno por conflictos sociales y fenómenos climáticos.

Servicios Gubernamentales

En el periodo enero-agosto del 2023, los servicios gubernamentales crecieron 2,76%, por la prestación de servicios de los sectores: Interior, Educación, Poder Judicial, Contraloría General de la República, Economía y Finanzas, Defensa, Congreso de la República, Presidencia del Consejo de Ministros, Ambiental, Desarrollo e Inclusión Social, Mujer y Poblaciones Vulnerables, Relaciones Exteriores, Defensoría del Pueblo y Oficina Nacional de Procesos Electorales.

Derechos de Importación y Otros Impuestos a los Productos

En el periodo enero-agosto 2023, los impuestos en términos reales disminuyeron 2,84%, con respecto al mismo periodo del año anterior, en respuesta a la disminución de derechos de importación en -3,88% y de otros impuestos a los productos en -2,68%.

Gráfico N° 14
Variación acumulada del valor real de los Impuestos: 2014-2023 (*)
 (Enero-Agosto)

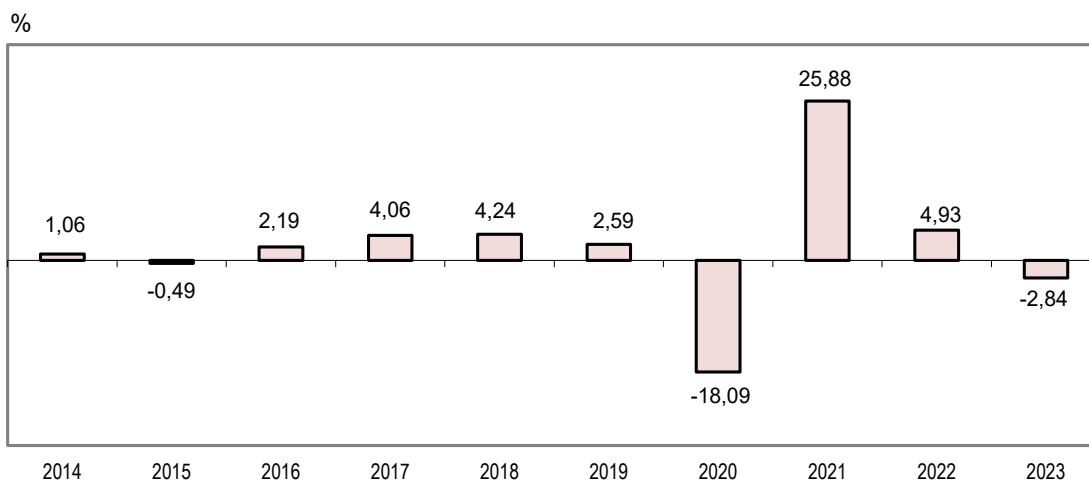

(*) Respecto a similar período del año anterior.
 Fuente: Instituto Nacional de Estadística e Informática.

Contribución de las actividades económicas en la Producción Nacional

Enero-Agosto 2023

La producción nacional en el periodo enero-agosto 2023 presentó una variación de -0,58%, explicada por la incidencia negativa del sector manufactura con -0,82 puntos porcentuales, construcción con -0,58 puntos, financiero y seguros -0,54 puntos, telecomunicaciones y otros servicios de información -0,37 puntos, agropecuario -0,20 puntos, pesca -0,13 puntos e impuestos -0,24 puntos.

De otro lado, hubo aporte del sector minería e hidrocarburos con 1,03 puntos porcentuales, otros servicios con 0,53 puntos, comercio 0,31 puntos, administración pública y defensa 0,14 puntos, alojamiento y restaurantes 0,10 puntos, electricidad gas y agua 0,09 puntos, transporte y almacenamiento 0,05 puntos y servicios prestados a empresas 0,05 puntos.

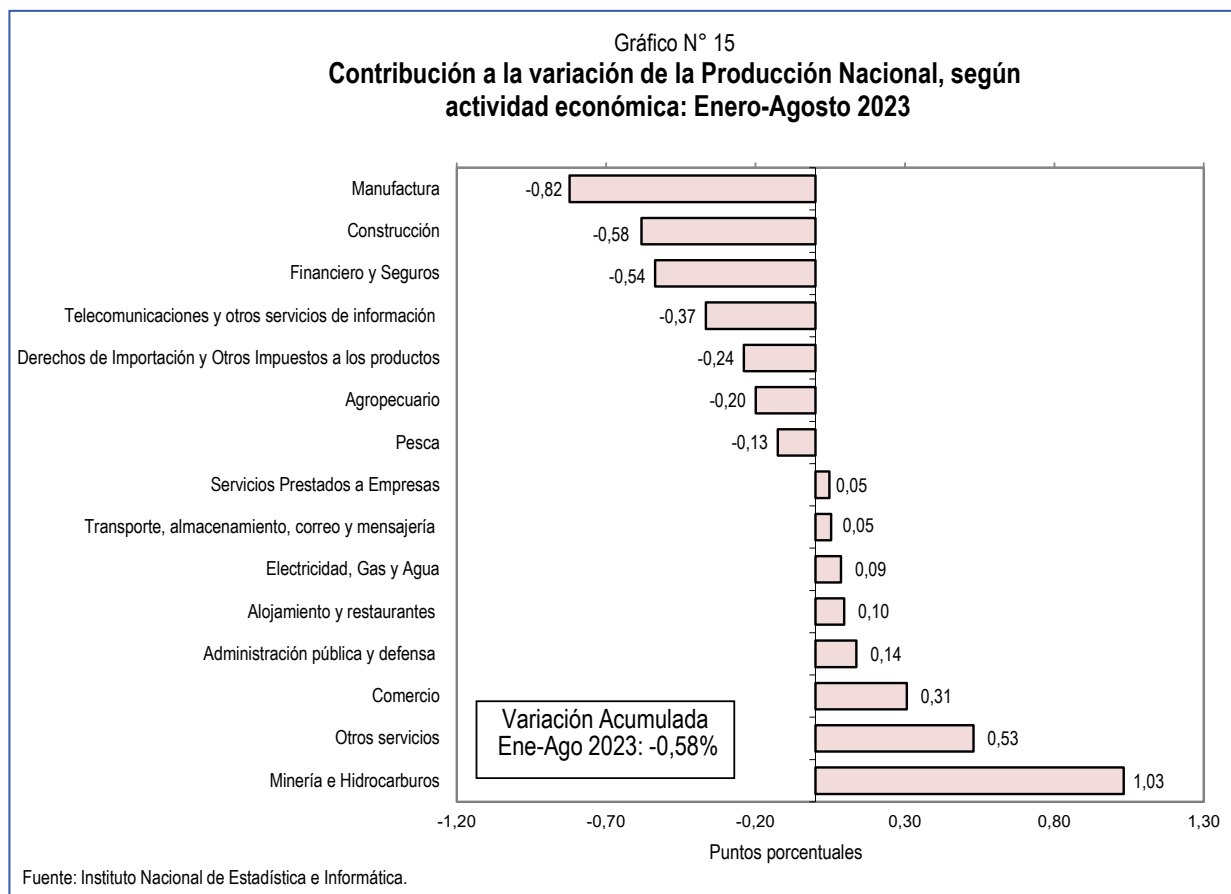

Cuadro N° 30
Indicador Mensual de la Producción Nacional: 2020-2023
 (Año Base 2007=100)

| Mes | Índice mensual | | | | Variación porcentual | | | | | | | | |
|-----------|----------------|--------|--------|--------|----------------------|------|--------------|-------|-------------------------|-------|--------|-------|------|
| | 2020 | 2021 | 2022 | 2023 | Mensual 1/ | | Acumulada 2/ | | Variación anualizada 3/ | | | | |
| | | | | | 2021 | 2022 | 2021 | 2022 | 2021 | 2022 | 2023 | | |
| Enero | 162,60 | 161,49 | 166,34 | 164,79 | -0,68 | 3,00 | -0,93 | -0,68 | 3,00 | -0,93 | -11,19 | 13,95 | 2,40 |
| Febrero | 161,59 | 156,16 | 163,79 | 162,79 | -3,35 | 4,88 | -0,62 | -2,01 | 3,93 | -0,78 | -11,72 | 14,70 | 1,98 |
| Marzo | 137,97 | 165,73 | 172,19 | 172,70 | 20,12 | 3,90 | 0,30 | 4,59 | 3,92 | -0,41 | -9,07 | 13,33 | 1,69 |
| Abril | 103,91 | 165,55 | 172,23 | 172,99 | 59,33 | 4,03 | 0,44 | 14,64 | 3,95 | -0,19 | -2,90 | 10,04 | 1,41 |
| Mayo | 119,26 | 176,97 | 181,66 | 179,26 | 48,39 | 2,65 | -1,32 | 20,52 | 3,67 | -0,43 | 3,02 | 7,06 | 1,07 |
| Junio | 140,40 | 173,57 | 179,51 | 178,50 | 23,62 | 3,42 | -0,56 | 21,04 | 3,63 | -0,45 | 6,47 | 5,59 | 0,74 |
| Julio | 154,73 | 175,73 | 179,02 | 176,71 | 13,57 | 1,87 | -1,29 | 19,86 | 3,36 | -0,58 | 8,69 | 4,66 | 0,48 |
| Agosto | 157,82 | 176,98 | 180,56 | 179,41 | 12,14 | 2,02 | -0,63 | 18,79 | 3,19 | -0,58 | 10,64 | 3,86 | 0,25 |
| Setiembre | 162,80 | 179,46 | 183,25 | 179,46 | 10,24 | 2,11 | | 17,72 | 3,06 | | 12,17 | 3,20 | |
| Octubre | 171,32 | 179,88 | 184,00 | 184,00 | 4,99 | 2,29 | | 16,24 | 2,98 | | 12,97 | 2,97 | |
| Noviembre | 171,23 | 177,80 | 181,50 | 181,50 | 3,84 | 2,08 | | 14,95 | 2,90 | | 13,53 | 2,83 | |
| Diciembre | 191,70 | 195,83 | 197,77 | 197,77 | 2,16 | 0,99 | | 13,61 | 2,72 | | 13,61 | 2,72 | |

1/ Respecto a similar mes del año anterior (Agosto 2023/Agosto 2022).

2/ Respecto a similar período del año anterior (Enero-Agosto 2023/Enero-Agosto 2022).

3/ Últimos 12 meses respecto a similar período anterior (Setiembre 2022-Agosto 2023/Setiembre 2021-Agosto 2022).

Fuente : INEI.

Cuadro N° 31

Pronósticos de crecimiento de la actividad económica: 2023-2025

| Año | Analistas Económicos 1/ | | Año | Analistas Económicos 1/ | |
|------|-------------------------|-------------------|------|-------------------------|-------------------|
| | Var. % | Fecha de encuesta | | Var. % | Fecha de encuesta |
| 2023 | 4,0 | 28/02/2021 | 2025 | 3,0 | 28/02/2023 |
| | 4,0 | 31/03/2021 | | 2,6 | 31/03/2023 |
| | 3,8 | 30/04/2021 | | 2,6 | 30/04/2023 |
| | 4,0 | 31/05/2021 | | 3,0 | 31/05/2023 |
| | 3,8 | 30/06/2021 | | 3,0 | 30/06/2023 |
| | 3,0 | 31/07/2021 | | 2,9 | 31/07/2023 |
| | 2,8 | 31/08/2021 | | 3,0 | 31/08/2023 |
| | 3,0 | 30/09/2021 | | 3,0 | 29/09/2023 |
| | 2,7 | 31/10/2021 | | | |
| | 2,8 | 30/11/2021 | | | |
| | 3,0 | 31/12/2021 | | | |
| | 2,5 | 31/01/2022 | | | |
| | 2,8 | 28/02/2022 | | | |
| | 2,7 | 31/03/2022 | | | |
| | 2,5 | 30/04/2022 | | | |
| | 2,7 | 31/05/2022 | | | |
| | 2,6 | 30/06/2022 | | | |
| | 2,8 | 27/07/2022 | | | |
| | 2,4 | 31/08/2022 | | | |
| | 2,5 | 30/09/2022 | | | |
| | 2,3 | 31/10/2022 | | | |
| | 2,3 | 30/11/2022 | | | |
| | 2,5 | 30/12/2022 | | | |
| | 2,1 | 31/01/2023 | | | |
| | 2,0 | 28/02/2023 | | | |
| | 2,0 | 31/03/2023 | | | |
| | 1,9 | 30/04/2023 | | | |
| | 1,9 | 31/05/2023 | | | |
| | 1,8 | 30/06/2023 | | | |
| 1,2 | 31/07/2023 | | | | |
| 1,0 | 31/08/2023 | | | | |
| 0,7 | 29/09/2023 | | | | |
| 2024 | 2,5 | 28/02/2022 | | | |
| | 2,9 | 31/03/2022 | | | |
| | 3,0 | 30/04/2022 | | | |
| | 3,0 | 31/05/2022 | | | |
| | 3,0 | 30/06/2022 | | | |
| | 3,1 | 27/07/2022 | | | |
| | 2,9 | 31/08/2022 | | | |
| | 3,0 | 30/09/2022 | | | |
| | 2,5 | 31/10/2022 | | | |
| | 2,6 | 30/11/2022 | | | |
| | 3,0 | 30/12/2022 | | | |
| | 2,9 | 31/01/2023 | | | |
| | 2,6 | 28/02/2023 | | | |
| | 2,5 | 31/03/2023 | | | |
| | 2,5 | 30/04/2023 | | | |
| | 2,7 | 31/05/2023 | | | |
| | 2,6 | 30/06/2023 | | | |
| 2,5 | 31/07/2023 | | | | |
| 2,6 | 31/08/2023 | | | | |
| 2,6 | 29/09/2023 | | | | |

1/ Resultado de la Encuesta Mensual de Expectativas Macroeconómicas realizada por el Banco Central de Reserva del Perú.

Fuente: Banco Central de Reserva del Perú.

Anexo N°1
Indicadores Económicos: Agosto 2023

| Indicadores | Unidad de medida | Agosto | | |
|--|------------------|----------|----------|------------------|
| | | 2022 (P) | 2023 (P) | Var. % 2023/2022 |
| Producción Agropecuaria | | | | |
| Subsector Agrícola | | | | |
| - Maíz Amarillo Duro | (Miles de TM) | 96,1 | 106,0 | 10,2 |
| - Papa | (Miles de TM) | 214,0 | 228,1 | 6,6 |
| - Uva | (Miles de TM) | 6,0 | 6,1 | 1,6 |
| - Quinua | (Miles de TM) | 1,1 | 2,0 | 86,9 |
| - Caña de Azúcar | (Miles de TM) | 841,4 | 1 040,3 | 23,6 |
| - Aceituna | (Miles de TM) | 9,9 | 2,9 | -70,8 |
| - Maíz Choclo | (Miles de TM) | 25,7 | 14,8 | -42,4 |
| - Maíz Amilaceo | (Miles de TM) | 16,4 | 23,8 | 45,6 |
| - Café | (Miles de TM) | 31,1 | 45,5 | 46,4 |
| - Cacao | (Miles de TM) | 14,7 | 14,4 | -2,3 |
| - Arroz Cáscara | (Miles de TM) | 137,5 | 147,6 | 7,4 |
| - Espárrago | (Miles de TM) | 37,1 | 29,6 | -20,4 |
| Subsector Pecuario | | | | |
| - Ave 1/ | (Miles de TM) | 185,8 | 183,8 | -1,1 |
| - Leche Fresca | (Miles de TM) | 187,6 | 185,8 | -1,0 |
| - Huevos | (Miles de TM) | 43,1 | 42,6 | -1,2 |
| - Porcino | (Miles de TM) | 21,0 | 21,9 | 4,2 |
| Producción Pesquera 2/ | | | | |
| - Congelado | (Miles TMB) | 35,8 | 35,3 | 19,5 |
| - Enlatado | (Miles TMB) | 8,5 | 14,1 | 67,5 |
| - Fresco | (Miles TMB) | 28,2 | 33,9 | 20,5 |
| - Curado | (Miles TMB) | 7,1 | 2,3 | -66,0 |
| - Anchoveta | (Miles TMB) | 35,3 | 182,8 | 417,9 |
| Producción Minera e Hidrocarburos | | | | |
| - Cobre | (Miles TMR) | 186,2 | 200,1 | 7,5 |
| - Oro | (Miles TMR) | 8,0 | 8,6 | 8,3 |
| - Zinc | (Miles KR) | 108,4 | 115,7 | 6,8 |
| - Plata | (Miles KR) | 258,8 | 248,3 | -4,1 |
| - Molibdeno | (Miles TMR) | 2,5 | 1,9 | -24,4 |
| - Plomo | (Miles TMR) | 21,6 | 22,7 | 5,0 |
| - Hierro | (Miles TMR) | 1 044,0 | 1226,9 | 17,5 |
| - Estaño | (Miles TMR) | 1,7 | 2,3 | 40,5 |
| - Petróleo crudo | (Miles Barr.) | 1 333,9 | 1 166,5 | -12,5 |
| - Líquidos de gas natural | (Miles Barr.) | 1 616,2 | 1 999,9 | 23,7 |
| - Gas natural | (Millones BTU) | 36 118,6 | 41 883,0 | 16,0 |

Continúa...

Anexo N°1

Indicadores Económicos: Agosto 2023

Conclusión

| Indicadores | Unidad de medida | Agosto | | |
|---|---------------------------|-----------|-----------|------------------|
| | | 2022 (P) | 2023 (P) | Var. % 2023/2022 |
| Producción Manufacturera 3/ | | | | |
| 10. Elaboración de productos alimenticios | Índice (2012=100) | 100,2 | 99,9 | -0,3 |
| 11. Elaboración de bebidas | Índice (2012=100) | 133,1 | 126,3 | -5,1 |
| 13. Fabricación de productos textiles | Índice (2012=100) | 80,2 | 69,6 | -13,2 |
| 14. Fabricación de prendas de vestir | Índice (2012=100) | 87,8 | 60,7 | -30,9 |
| 15. Fabricación de cueros y productos conexos | Índice (2012=100) | 49,8 | 33,8 | -32,1 |
| 16. Producción de madera y fabricación de productos de madera y corcho | Índice (2012=100) | 69,8 | 46,9 | -32,9 |
| 17. Fabricación de papel y productos de papel | Índice (2012=100) | 134,6 | 124,8 | -7,3 |
| 18. Actividades de impresión y reproducción de grabaciones | Índice (2012=100) | 46,0 | 36,8 | -20,0 |
| 19. Fabricación de coque y productos de la refinación del petróleo | Índice (2012=100) | 65,5 | 98,0 | 49,7 |
| 20. Fabricación de sustancias y productos químicos | Índice (2012=100) | 120,3 | 125,8 | 4,6 |
| 21. Fabricación de prod. farmacéuticos, sustancias químicas medicinales | Índice (2012=100) | 86,9 | 87,9 | 1,2 |
| 22. Fabricación de productos de caucho y plástico | Índice (2012=100) | 131,4 | 125,6 | -4,4 |
| 23. Fabricación de otros productos minerales no metálicos | Índice (2012=100) | 122,5 | 106,3 | -13,3 |
| 24. Fabricación de metales comunes | Índice (2012=100) | 107,6 | 110,4 | 2,6 |
| 25. Fabricación de prod. derivados del metal, excepto maquinaria y equipo | Índice (2012=100) | 154,4 | 148,5 | -3,8 |
| 26. Fabricación de productos informáticos, electrónicos y ópticos | Índice (2012=100) | - | - | - |
| 27. Fabricación de equipo eléctrico | Índice (2012=100) | 84,2 | 82,8 | -1,7 |
| 28. Fabricación de maquinaria y equipo n.c.p. | Índice (2012=100) | 63,7 | 84,6 | 32,7 |
| 29. Fabricación de vehículos automotores, remolques y semirremolques | Índice (2012=100) | 66,6 | 65,2 | -2,1 |
| 30. Fabricación de otros tipos de equipo de transporte | Índice (2012=100) | 96,8 | 94,7 | -2,2 |
| 31. Fabricación de muebles | Índice (2012=100) | 178,0 | 149,2 | -16,2 |
| 32. Otras industrias manufactureras | Índice (2012=100) | 99,2 | 109,0 | 9,9 |
| 33. Reparación e instalación de la maquinaria y equipo | Índice (2012=100) | 205,7 | 223,2 | 8,5 |
| Sector Construcción | | | | |
| - Consumo Interno de Cemento | (Miles TM) | 1 218 | 1 103 | -9,5 |
| - Avance Físico de Obras | Índice (2007=100) | 243,2 | 217,0 | -10,8 |
| - Crédito Hipotecario | Millones de Soles | 59 298 | 62 017 | 4,6 |
| Sector Comercio | | | | |
| - Créditos de consumo de la Banca Múltiple | Millones de Soles | 65 078 | 73 678 | 13,2 |
| - Venta e Inmatriculación de vehículos nuevos livianos 4/ | Número de unidades | 12 991 | 14 609 | 12,5 |
| - Importaciones CIF de bienes de consumo | Millones de US \$ | 1 114 | 1 082 | -2,9 |
| Sector Transporte y Comunicaciones | | | | |
| - Transporte aéreo de pasajeros 5/ | Millones de pasajero-Km. | 1 895 | 2 101 | 10,9 |
| - Transporte aéreo de carga 5/ | Millones de toneladas-Km. | 17 806 | 17 860 | 0,3 |
| - Transporte marítimo | Miles de toneladas | 4 587 | 4 784 | 4,3 |
| - Telecomunicaciones | Miles de minutos-salida | 8 628 384 | 8 363 847 | -3,1 |
| Empleo 6/ | | | | |
| - Índice de empleo urbano nacional | Índice (Oct 2010=100) | 116,1 | 116,7 | 0,5 |
| - Índice de empleo de Lima Metropolitana | Índice (Oct 2010=100) | 116,0 | 115,9 | -0,1 |
| - Índice de empleo resto urbano | Índice (Oct 2010=100) | 115,2 | 117,4 | 1,9 |

1/ Animales en pie.

2/ Las variaciones corresponden al valor.

3/ Índice 2012 = 100

4/ Considera sólo vehículos livianos.

5/ Nacional e internacional.

6/ MTPE- Encuesta Nacional de Variación Mensual del Empleo en empresas de 10 y más trabajadores del sector privado, correspondiente a Diciembre 2019.

Fuente: INEI-Oficinas Sectoriales de Estadística.

Anexo N° 2
Evolución de la actividad productiva en América Latina: 2020-2023

| Año/ Mes | Argen- tina | Bolivia | Brasil | Chile | Colom- bia | Costa Rica | Ecu- ador | El Sal- vador | Guate- mala | Hondu- ras | México | Nica- ragua | Pana- má | Para- guay | Perú | Repúb. Domi- nicana |
|---|----------------|---------|--------|--------|---------------|---------------|--------------|------------------|----------------|---------------|--------|----------------|-------------|---------------|-------|---------------------------|
| | EMAE | IGAE | IBC-Br | IMACEC | ISE | IMAE | IDEAC | IVAE | IMAE | IMAE | IGAE | IMAE | IMAE | IMAEP | IMPN | IMAE |
| Variación % mensual respecto a similar mes del año anterior | | | | | | | | | | | | | | | | |
| 2020 | | | | | | | | | | | | | | | | |
| Ene | -0,5 | 4,2 | 0,3 | 1,5 | 3,8 | 0,7 | 2,8 | 1,2 | 4,2 | 3,1 | -0,3 | 1,4 | 12,5 | 5,0 | 3,3 | 4,7 |
| Feb | -2,5 | 0,7 | 0,3 | 3,2 | 3,9 | 2,3 | -0,8 | 3,4 | 2,3 | 2,7 | -0,6 | 5,3 | -1,4 | 7,8 | 4,6 | 5,3 |
| Mar | -11,6 | -4,1 | -2,2 | -3,9 | -6,3 | -3,1 | -9,6 | -7,8 | -4,0 | -11,4 | -3,3 | 0,8 | -7,9 | 1,0 | -17,6 | -9,4 |
| Abr | -24,4 | -28,4 | -15,3 | -14,6 | -20,3 | -10,3 | -34,4 | -20,5 | -9,4 | -20,2 | -22,3 | -9,5 | -42,3 | -13,5 | -39,2 | -29,8 |
| May | -20,2 | -27,6 | -14,3 | -15,8 | -17,6 | -11,5 | -27,4 | -21,9 | -10,1 | -21,7 | -24,7 | -6,9 | -44,9 | -6,5 | -32,7 | -13,6 |
| Jun | -12,2 | -18,3 | -6,9 | -14,1 | -12,7 | -7,6 | -15,4 | -16,3 | -7,5 | -11,5 | -13,7 | -3,4 | -37,4 | 2,3 | -18,0 | -7,1 |
| Jul | -13,2 | -12,8 | -5,1 | -11,9 | -10,8 | -10,3 | -12,6 | -12,0 | -3,7 | -12,0 | -10,0 | -0,8 | -31,8 | 0,5 | -11,0 | -8,8 |
| Ago | -11,4 | -12,4 | -4,4 | -11,4 | -10,5 | -8,8 | -12,8 | -8,5 | -1,1 | -7,7 | -8,9 | -3,1 | -31,9 | -2,0 | -9,1 | -7,2 |
| Set | -5,7 | -7,6 | -0,9 | -5,6 | -6,5 | -6,0 | -5,0 | -3,5 | 0,6 | -4,1 | -5,1 | 0,9 | -18,8 | -1,7 | -5,8 | -5,6 |
| Oct | -7,3 | -0,6 | -2,2 | -1,6 | -4,8 | -6,7 | 0,3 | -2,5 | 2,0 | -1,5 | -4,5 | 0,4 | -18,5 | 0,1 | -3,2 | -4,3 |
| Nov | -4,1 | 5,5 | -0,6 | 0,8 | -3,9 | -5,7 | -5,1 | -4,3 | 1,1 | -12,7 | -4,1 | -5,7 | -14,3 | 1,0 | -2,0 | -3,4 |
| Dic | -1,4 | -1,6 | 1,3 | 0,2 | -2,4 | -0,4 | -0,3 | -1,5 | 3,8 | -5,6 | -2,1 | -0,7 | -2,5 | 1,9 | 1,1 | -1,0 |
| 2021 P/ | | | | | | | | | | | | | | | | |
| Ene | -1,6 | -4,6 | -2,1 | -4,1 | -3,4 | -5,6 | -8,5 | -1,4 | 1,3 | -5,2 | -5,7 | 1,4 | -32,7 | -5,7 | -0,9 | -1,8 |
| Feb | -1,9 | -3,2 | -0,1 | -2,8 | -3,1 | -3,9 | -4,8 | -1,5 | 2,4 | -2,2 | -5,2 | 1,9 | -6,8 | -0,4 | -3,7 | 1,1 |
| Mar | 14,0 | 6,0 | 6,4 | 6,3 | 11,3 | 5,3 | 13,6 | 9,1 | 9,9 | 15,1 | 2,4 | 8,1 | 10,5 | 8,6 | 20,0 | 10,6 |
| Abr | 30,0 | 31,7 | 17,7 | 15,5 | 25,8 | 13,5 | 56,1 | 26,6 | 15,4 | 26,8 | 25,9 | 16,8 | 45,4 | 21,3 | 60,1 | 47,1 |
| May | 15,4 | 26,6 | 15,2 | 19,5 | 14,0 | 13,9 | 30,8 | 28,9 | 16,5 | 29,0 | 27,5 | 18,3 | 58,3 | 12,8 | 48,8 | 21,2 |
| Jun | 12,5 | 12,6 | 9,6 | 21,1 | 15,7 | 9,4 | 17,4 | 22,1 | 14,2 | 18,1 | 13,4 | 19,0 | 37,9 | 7,2 | 23,5 | 12,7 |
| Jul | 11,9 | 9,3 | 5,3 | 18,2 | 13,2 | 17,4 | 20,6 | 14,7 | 10,8 | 14,2 | 7,1 | 11,4 | 42,4 | 3,3 | 13,2 | 12,1 |
| Ago | 12,8 | 6,4 | 4,7 | 18,6 | 12,1 | 14,4 | 18,5 | 11,4 | 7,8 | 13,8 | 4,6 | 11,2 | 42,3 | 3,8 | 11,9 | 11,7 |
| Set | 11,2 | 1,4 | 1,3 | 14,7 | 13,8 | 11,8 | 14,8 | 6,3 | 6,0 | 7,8 | 0,9 | 8,0 | 22,6 | 2,6 | 9,9 | 10,6 |
| Oct | 6,9 | -0,5 | -1,2 | 14,4 | 10,5 | 9,5 | 13,8 | 5,5 | 4,4 | 6,0 | -0,4 | 8,9 | 26,0 | -1,7 | 4,7 | 9,7 |
| Nov | 9,5 | 0,3 | 1,2 | 14,5 | 11,0 | 11,1 | 15,0 | 5,6 | 6,0 | 20,8 | 2,1 | 14,2 | 21,9 | 1,9 | 3,6 | 13,1 |
| Dic | 10,7 | 0,9 | 1,7 | 9,6 | 10,5 | 8,2 | 13,0 | 4,6 | 4,2 | 8,5 | 2,0 | 8,0 | 12,1 | 4,8 | 2,0 | 10,6 |
| 2022 P/ | | | | | | | | | | | | | | | | |
| Ene | 4,9 | 3,8 | 0,4 | 8,8 | 8,6 | 9,4 | 14,9 | 3,5 | 4,9 | 7,3 | 2,1 | 5,8 | 34,4 | 3,1 | 2,8 | 6,3 |
| Feb | 8,2 | 5,8 | 1,8 | 7,0 | 7,7 | 7,2 | 12,2 | 3,5 | 4,7 | 5,0 | 3,9 | 3,3 | 13,9 | -4,3 | 4,7 | 5,8 |
| Mar | 4,5 | 2,7 | 3,1 | 6,7 | 7,3 | 8,2 | 9,6 | 5,1 | 4,7 | 5,5 | 2,1 | 5,2 | 11,4 | -3,4 | 3,8 | 6,4 |
| Abr | 5,7 | 3,9 | 2,6 | 6,0 | 10,8 | 2,9 | 9,9 | 1,8 | 4,6 | 6,4 | 2,8 | 5,3 | 9,9 | -5,7 | 4,0 | 4,7 |
| May | 7,8 | 3,6 | 3,8 | 6,1 | 17,3 | 3,1 | 12,4 | 4,7 | 4,7 | 4,9 | 4,0 | 4,3 | 6,6 | -4,0 | 2,6 | 4,8 |
| Jun | 6,9 | 5,9 | 3,4 | 3,4 | 8,7 | 3,4 | 4,3 | 1,8 | 4,0 | 5,1 | 2,5 | 4,0 | 11,8 | -2,7 | 3,5 | 5,8 |
| Jul | 6,1 | 3,2 | 4,7 | 0,4 | 7,0 | 1,9 | 1,2 | 2,2 | 3,1 | 2,9 | 2,8 | 3,1 | 2,1 | -1,7 | 1,8 | 4,7 |
| Ago | 6,4 | 5,3 | 5,6 | 0,8 | 9,2 | 3,9 | 7,2 | 4,4 | 4,4 | 6,1 | 6,3 | 4,5 | 10,9 | 5,5 | 2,0 | 5,4 |
| Set | 4,7 | 4,3 | 4,2 | -0,6 | 4,9 | 2,1 | 4,9 | 3,2 | 3,8 | 5,5 | 6,0 | 2,6 | 23,5 | 3,7 | 2,1 | 4,8 |
| Oct | 4,2 | 0,7 | 3,3 | -1,5 | 3,7 | 4,1 | 0,0 | 3,5 | 3,7 | 1,2 | 4,9 | 1,8 | 4,6 | 0,9 | 2,3 | 3,8 |
| Nov | 2,2 | -2,4 | 0,9 | -3,3 | 0,5 | 3,9 | 2,7 | 3,0 | 3,5 | 0,6 | 4,3 | 3,1 | 7,8 | 1,2 | 2,1 | 2,9 |
| Dic | -1,6 | 5,8 | 0,9 | -2,0 | 1,0 | 4,0 | -0,2 | 1,1 | 3,4 | 3,1 | 3,3 | 2,5 | 7,0 | -0,4 | 1,0 | 3,3 |
| 2023 P/ | | | | | | | | | | | | | | | | |
| Ene | 2,9 | 2,6 | 3,4 | 0,2 | 5,0 | 4,9 | 2,1 | 1,5 | 3,2 | 2,2 | 4,9 | 4,1 | 7,4 | 3,4 | -0,9 | 0,4 |
| Feb | 0,1 | 1,4 | 3,3 | -0,5 | 2,6 | 6,2 | 0,5 | -0,5 | 4,4 | 3,3 | 3,5 | 3,9 | 7,6 | 5,4 | -0,6 | 1,8 |
| Mar | 1,2 | 2,7 | 6,1 | -2,1 | 1,4 | 3,6 | -0,6 | 1,2 | 3,6 | 1,8 | 2,8 | 2,7 | 8,2 | 8,7 | 0,3 | 2,1 |
| Abr | -4,3 | ... | 3,9 | -0,9 | -0,9 | 3,9 | 0,2 | 2,4 | 3,3 | 0,9 | 2,3 | 2,0 | 7,4 | 7,2 | 0,4 | 0,3 |
| May | -5,6 | ... | 2,7 | -1,6 | 0,1 | 8,1 | 5,5 | 4,2 | 3,6 | 4,4 | 4,3 | 6,6 | 9,0 | 7,1 | -1,3 | 2,4 |
| Jun | -4,7 | ... | 2,4 | -0,8 | 1,7 | 8,0 | 12,3 | 5,0 | 4,6 | 4,4 | 4,1 | 3,1 | 7,4 | 4,7 | -0,6 | 0,1 |
| Jul | -1,3 | ... | 0,7 | 1,8 | 1,2 | 5,4 | 3,9 | 3,7 | 4,3 | 4,7 | 3,2 | 5,9 | ... | 6,8 | -1,3 | 2,9 |
| Ago | ... | ... | ... | -0,9 | ... | 7,0 | ... | ... | 3,0 | ... | ... | ... | ... | 4,0 | -0,6 | 2,0 |

EMAE: Estimador Mensual de Actividad Económica.

IGAE: Indicador Global de la Actividad Económica.

IBC-Br: Índice de Actividad Económica.

IMACEC: Indicador Mensual de Actividad Económica.

ISE: Indicador de Seguimiento a la Economía.

IDEAC: Índice de Actividad Económica Coyuntural.

IVAE: Índice de Volumen de Actividad Económica.

IMAE: Índice Mensual de Actividad Económica.

IGAE: Indicador Global de Actividad Económica.

IMAEP: Indicador Mensual de la Actividad Económica del Paraguay.

IMPN: Indicador Mensual de la Producción Nacional.

Fuente: Bancos Centrales e Institutos de Estadística de América Latina.

Anexo N° 3
Producto Bruto Interno trimestral en América Latina: 2020-2023

| País | 2020 | | | | 2021 | | | | 2022 P/ | | | | 2023 P/ | |
|--|------|-------|-------|-------|------|------|------|------|---------|------|-----|------|---------|------|
| | I | II | III | IV | I | II | III | IV | I | II | III | IV | I | II |
| Variación porcentual respecto al mismo trimestre del año anterior | | | | | | | | | | | | | | |
| Argentina | -5,0 | -18,9 | -10,2 | -4,3 | 3,4 | 18,8 | 12,0 | 9,1 | 5,8 | 6,8 | 5,7 | 1,5 | 1,4 | -4,9 |
| Bolivia | 0,2 | -24,7 | -10,9 | 1,0 | -0,6 | 23,1 | 5,5 | 0,2 | 4,1 | 4,5 | 4,3 | 1,4 | 2,3 | ... |
| Brasil | 0,4 | -10,1 | -3,0 | -0,4 | 1,7 | 12,4 | 4,4 | 2,1 | 2,4 | 3,7 | 3,6 | 1,9 | 4,0 | 3,4 |
| Chile | 0,1 | -14,8 | -9,7 | -0,2 | -0,1 | 18,7 | 17,1 | 12,7 | 7,5 | 5,2 | 0,2 | -2,3 | -0,8 | -1,1 |
| Colombia | 0,5 | -16,9 | -9,2 | -3,5 | 1,6 | 19,0 | 13,5 | 11,1 | 8,2 | 12,2 | 7,4 | 2,1 | 3,0 | 0,3 |
| Costa Rica | 1,6 | -8,0 | -6,8 | -4,1 | -0,8 | 10,4 | 12,6 | 9,7 | 6,6 | 4,2 | 2,5 | 4,0 | 4,4 | 5,1 |
| Ecuador | -1,8 | -13,9 | -9,0 | -6,4 | -4,1 | 11,6 | 5,5 | 4,9 | 3,4 | 1,4 | 2,7 | 4,3 | 1,0 | 3,3 |
| El Salvador | -0,5 | -20,2 | -8,6 | -2,1 | 3,3 | 27,3 | 11,3 | 5,8 | 4,5 | 2,5 | 2,2 | 1,2 | 0,8 | 3,1 |
| Guatemala | 0,8 | -9,0 | -1,4 | 2,3 | 4,5 | 15,4 | 8,2 | 4,9 | 4,8 | 4,5 | 3,8 | 3,5 | 3,7 | 3,8 |
| Honduras | -1,4 | -18,9 | -7,9 | -8,0 | 2,0 | 27,2 | 12,8 | 11,1 | 5,7 | 4,3 | 4,1 | 2,1 | 2,0 | 3,1 |
| México | -1,5 | -20,7 | -8,4 | -3,9 | -3,0 | 22,4 | 4,9 | 2,0 | 3,0 | 3,3 | 5,1 | 4,2 | 3,8 | 3,6 |
| Nicaragua | 2,5 | -6,6 | -1,0 | -2,0 | 3,7 | 18,1 | 10,2 | 10,3 | 4,8 | 4,5 | 3,4 | 2,4 | 3,6 | 4,0 |
| Panamá | 0,5 | -38,5 | -23,1 | -11,2 | -8,4 | 40,0 | 25,5 | 16,3 | 13,6 | 9,8 | 9,5 | ... | ... | ... |
| Paraguay | 4,0 | -7,4 | -1,3 | 1,0 | 0,6 | 14,0 | 2,6 | 0,3 | -0,9 | -3,3 | 2,9 | 1,7 | 4,9 | 5,9 |
| Perú | -3,3 | -29,2 | -9,0 | -1,6 | 4,5 | 41,2 | 11,9 | 3,2 | 3,9 | 3,4 | 2,0 | 1,7 | -0,4 | -0,5 |
| República Dominicana | 0,0 | -16,9 | -7,2 | -2,9 | 3,1 | 25,4 | 11,4 | 11,1 | 6,1 | 5,1 | 5,0 | 3,3 | 1,4 | 1,0 |
| Uruguay | -2,2 | -13,6 | -5,7 | -3,5 | -3,8 | 11,3 | 6,2 | 7,8 | 8,4 | 8,7 | 3,4 | -0,1 | 1,5 | -2,5 |

Nota: Sobre la base de cifras oficiales expresadas en unidades monetarias constantes de cada país.
Fuente: Bancos Centrales e Institutos de Estadística de América Latina.

Anexo N° 4
Producto Bruto Interno en economías desarrolladas y emergentes: 2020-2023

| País | 2020 | | | | 2021 P/ | | | | 2022 P/ | | | | 2023 P/ | |
|--|------|-------|------|------|---------|------|-----|-----|---------|------|-----|-----|---------|------|
| | I | II | III | IV | I | II | III | IV | I | II | III | IV | I | II |
| Variación porcentual respecto al mismo trimestre del año anterior | | | | | | | | | | | | | | |
| Unión Europea (27) 1/ | -2,3 | -13,3 | -3,8 | -3,8 | -0,4 | 14,1 | 4,6 | 5,3 | 5,6 | 4,2 | 2,5 | 1,6 | 1,1 | 0,4 |
| Zona Euro (2) | -2,8 | -14,2 | -3,9 | -4,0 | -0,5 | 14,5 | 4,3 | 5,0 | 5,4 | 4,2 | 2,3 | 1,7 | 1,1 | 0,5 |
| OCDE | -0,4 | -11,0 | -3,2 | -2,2 | 0,4 | 13,7 | 5,1 | 5,4 | 4,6 | 3,3 | 2,5 | 1,3 | 1,6 | 1,6 |
| Grupo 20 (G20) | -1,5 | -8,5 | -1,7 | -0,3 | 3,8 | 12,5 | 5,1 | 4,8 | 4,5 | 2,9 | 3,3 | 2,3 | 2,8 | 3,5 |
| Grupo 7 (G7) | -0,7 | -10,9 | -3,3 | -2,3 | 0,2 | 13,0 | 4,5 | 4,8 | 4,0 | 2,4 | 1,8 | 0,8 | 1,4 | 1,6 |
| Alemania | -1,5 | -10,6 | -2,6 | -2,1 | -1,6 | 10,8 | 2,4 | 1,6 | 4,0 | 1,6 | 1,2 | 0,8 | -0,3 | -0,1 |
| Canadá | -0,5 | -12,2 | -4,7 | -2,9 | 0,5 | 12,1 | 4,3 | 3,9 | 3,2 | 4,7 | 3,8 | 2,1 | 2,1 | 1,1 |
| EE.UU. | 1,2 | -7,5 | -1,5 | -1,1 | 1,6 | 12,0 | 4,7 | 5,4 | 3,6 | 1,9 | 1,7 | 0,7 | 1,7 | 2,4 |
| Francia | -4,9 | -18,0 | -3,8 | -4,0 | 1,4 | 17,8 | 3,3 | 4,6 | 4,4 | 3,9 | 1,2 | 0,7 | 0,8 | 1,0 |
| Italia | -6,3 | -17,5 | -6,3 | -6,0 | 1,6 | 18,1 | 6,7 | 8,0 | 6,3 | 5,1 | 2,6 | 1,6 | 2,1 | 0,3 |
| Japón | -1,8 | -9,9 | -5,0 | -0,4 | -1,1 | 8,0 | 1,8 | 1,0 | 0,7 | 1,4 | 1,5 | 0,5 | 1,8 | 1,7 |
| Reino Unido | -1,7 | -21,9 | -9,5 | -8,3 | -6,7 | 25,7 | 9,5 | 9,7 | 11,4 | 3,9 | 2,1 | 0,7 | 0,5 | 0,6 |
| China | -6,9 | 3,1 | 4,8 | 6,4 | 18,7 | 8,3 | 5,2 | 4,3 | 4,8 | 0,4 | 3,9 | 2,9 | 4,5 | 6,3 |
| India | 2,3 | -21,9 | -4,8 | 1,0 | 2,3 | 22,2 | 9,0 | 4,5 | 3,6 | 13,1 | 5,5 | 4,6 | 6,3 | 7,3 |
| Indonesia | 2,9 | -5,4 | -3,4 | -2,2 | -0,6 | 7,1 | 3,8 | 4,7 | 4,7 | 5,3 | 6,1 | 5,2 | 4,9 | 4,9 |
| Rusia | 0,6 | -6,0 | -2,5 | -1,3 | -0,4 | 7,6 | 3,8 | ... | ... | ... | ... | ... | ... | ... |
| Sudáfrica | 0,8 | -16,6 | -5,3 | -2,7 | -2,3 | 19,1 | 2,8 | 1,4 | 2,3 | 0,2 | 3,9 | 1,3 | 0,2 | 1,7 |
| Turquía | 4,4 | -8,9 | 5,5 | 5,6 | 7,6 | 22,6 | 9,1 | 9,3 | 7,3 | 7,0 | 3,8 | 3,4 | 3,0 | 5,1 |

1/ La Unión cuenta en la actualidad con 27 países miembros. El Reino Unido salió de la Unión Europea el 31 de enero de 2020.

2/ Croacia se incorporó a la Zona del Euro el 1 de enero de 2023.

Fuente: Bureau of Economic Analysis (EE.UU.), Statistical Office of the European Communities (EUROSTAT), Organisation for Economic Cooperation and Development (OECD), National Bureau of Statistics of China .

Anexo N° 5
Créditos Directos y Número de Deudores de la Banca Múltiple por tipo de Crédito,
Según Actividad Económica, Agosto 2023
 (Variación porcentual)

| CRÉDITOS | Número de Deudores ^{1/} | Créditos en Moneda Nacional | Créditos en Moneda Extranjera | Total Créditos Directos |
|---|----------------------------------|-----------------------------|-------------------------------|-------------------------|
| CRÉDITOS CORPORATIVOS, GRANDES, MEDIANAS, PEQUEÑAS Y A MICROEMPRESAS | -2,97 | -17,89 | -6,51 | -13,56 |
| Agricultura, Ganadería, Caza y Silvicultura | -6,55 | -38,14 | -2,29 | -13,16 |
| Pesca | 13,31 | -45,28 | -7,73 | -14,86 |
| Minería | -13,20 | -36,50 | -5,99 | -8,42 |
| Industria Manufacturera | -0,98 | -15,66 | -8,17 | -12,32 |
| Alimentos bebidas y tabaco | -1,86 | -17,11 | -10,05 | -13,36 |
| Textiles y cueros | -0,69 | -19,33 | -0,20 | -11,04 |
| Madera y papel | -2,79 | -12,48 | -0,96 | -9,72 |
| Fab. de sustancias y productos químicos | -3,06 | -25,82 | -7,40 | -17,16 |
| Fab. de productos de caucho y plástico | -1,58 | -35,78 | -11,62 | -23,19 |
| Fab. de productos minerales no metálicos | -0,41 | 18,55 | 2,63 | 16,79 |
| Fab. de metales | -0,83 | -27,28 | -6,89 | -16,00 |
| Maquinaria y equipo | 1,04 | -30,97 | -17,71 | -24,78 |
| Fab. de vehículos y equipos de transporte | 2,78 | -33,26 | 38,75 | -1,26 |
| Resto manufactura | 1,70 | -18,47 | -20,19 | -19,03 |
| Electricidad, Gas y Agua | 4,58 | -6,15 | -18,02 | -12,84 |
| Construcción | -1,92 | -21,01 | -12,11 | -18,48 |
| Comercio | -1,49 | -20,14 | -0,80 | -15,06 |
| Venta y reparación de vehículos | 0,38 | -29,42 | 28,94 | -5,38 |
| Comercio al por mayor | -0,85 | -26,51 | -10,32 | -20,92 |
| Comercio al por menor | -1,98 | -10,09 | 4,09 | -9,30 |
| Hoteles y Restaurantes | 2,14 | -11,95 | -7,23 | -10,88 |
| Transporte, Almacenamiento y Comunicaciones | -3,78 | -7,90 | -0,32 | -5,80 |
| Intermediación Financiera | -1,23 | -26,31 | -18,32 | -23,81 |
| Actividades Inmobiliarias, Empresariales y de Alquiler | 0,22 | -18,41 | 1,24 | -11,47 |
| Act. inmobiliaria y de alquiler | 1,68 | -11,69 | -9,03 | -10,70 |
| Act. empresarial | -0,49 | -23,20 | 9,79 | -12,05 |
| Administración Pública y de Defensa | -1,37 | -42,31 | -58,84 | -42,42 |
| Enseñanza | -1,99 | -9,08 | -49,71 | -12,13 |
| Servicios Sociales y de Salud | 5,41 | -15,65 | -1,37 | -14,38 |
| Otras Actividades de servicios comunitarios | -6,93 | -18,85 | -25,90 | -20,96 |
| Hogares privados c/ serv. doméstico y Órganos Extraterritoriales | -33,68 | -16,86 | -17,79 | -17,09 |
| CRÉDITOS HIPOTECARIOS PARA VIVIENDA | 2,30 | 0,28 | -12,79 | -0,94 |
| CRÉDITOS DE CONSUMO | 0,71 | 7,75 | -0,78 | 7,24 |
| TOTAL CRÉDITOS | 0,24 | -8,15 | -6,63 | -7,73 |

Nota: La serie no incluye al Banco Cencosud, debido que mediante resolución SBS N° 753-2019 se le autorizó la conversión a caja rural, bajo la denominación de Caja Rural de Ahorro y Crédito CAT Perú S.A.

Incluye información de las sucursales en el exterior.

^{1/} Corresponde a la suma de deudores de cada empresa. Por lo tanto, si un deudor tiene obligaciones con más de un banco, éste se considera tantas veces como el número de bancos con las que mantiene deuda.

Fuente: Superintendencia de Banca, Seguros y AFPs.

Anexo N° 6
Créditos Directos y Número de Deudores de la Banca Múltiple por tipo de Crédito,
Según Actividad Económica, Agosto 2023
(Miles de soles de 2007)

| CRÉDITOS | Número de Deudores ^{1/} | Créditos en Moneda Nacional | Créditos en Moneda Extranjera | Total Créditos Directos |
|---|----------------------------------|-----------------------------|-------------------------------|-------------------------|
| CRÉDITOS CORPORATIVOS, GRANDES, MEDIANAS, PEQUEÑAS Y A MICROEMPRESAS | 1 174 369 | 72 130 717 | 50 551 404 | 122 682 120 |
| Agricultura, Ganadería, Caza y Silvicultura | 34 053 | 1 588 136 | 5 759 727 | 7 347 864 |
| Pesca | 3 022 | 89 100 | 641 048 | 730 148 |
| Minería | 1 914 | 288 005 | 4 937 136 | 5 225 140 |
| Industria Manufacturera | 104 861 | 15 133 818 | 13 283 372 | 28 417 191 |
| Alimentos bebidas y tabaco | 11 538 | 4 296 927 | 5 273 184 | 9 570 111 |
| Textiles y cueros | 44 277 | 1 383 195 | 1 307 810 | 2 691 006 |
| Madera y papel | 15 971 | 1 428 209 | 510 637 | 1 938 846 |
| Fab. de sustancias y productos químicos | 2 090 | 1 161 049 | 1 286 020 | 2 447 070 |
| Fab. de productos de caucho y plástico | 2 683 | 574 328 | 859 433 | 1 433 760 |
| Fab. de productos minerales no metálicos | 3 924 | 2 915 778 | 314 384 | 3 230 161 |
| Fab. de metales | 13 097 | 1 603 174 | 2 541 539 | 4 144 714 |
| Maquinaria y equipo | 2 624 | 397 319 | 414 597 | 811 916 |
| Fab. de vehículos y equipos de transporte | 1 108 | 109 210 | 181 629 | 290 839 |
| Resto manufactura | 7 549 | 1 264 630 | 594 138 | 1 858 768 |
| Electricidad, Gas y Agua | 1 097 | 2 294 013 | 2 585 312 | 4 879 324 |
| Construcción | 64 237 | 2 074 264 | 914 615 | 2 988 879 |
| Comercio | 555 650 | 21 380 576 | 9 456 912 | 30 837 488 |
| Venta y reparación de vehículos | 36 578 | 2 090 259 | 2 675 535 | 4 765 794 |
| Comercio al por mayor | 167 447 | 9 472 667 | 6 107 459 | 15 580 126 |
| Comercio al por menor | 351 625 | 9 817 650 | 673 918 | 10 491 568 |
| Hoteles y Restaurantes | 52 737 | 2 255 252 | 691 543 | 2 946 795 |
| Transporte, Almacenamiento y Comunicaciones | 118 702 | 7 631 530 | 3 176 261 | 10 807 791 |
| Intermediación Financiera | 2 565 | 3 830 328 | 1 937 550 | 5 767 879 |
| Actividades Inmobiliarias, Empresariales y de Alquiler | 100 262 | 7 863 537 | 5 329 316 | 13 192 853 |
| Act. inmobiliaria y de alquiler | 33 244 | 3 540 905 | 2 175 426 | 5 716 330 |
| Act. empresarial | 67 018 | 4 322 632 | 3 153 891 | 7 476 523 |
| Administración Pública y de Defensa | 1 010 | 155 755 | 767 | 156 523 |
| Enseñanza | 6 256 | 2 258 532 | 101 389 | 2 359 922 |
| Servicios Sociales y de Salud | 12 947 | 1 030 365 | 117 819 | 1 148 184 |
| Otras Actividades de servicios comunitarios | 88 465 | 3 406 395 | 1 332 888 | 4 739 284 |
| Hogares privados c/ serv. doméstico y Órganos Extraterritoriales | 26 591 | 851 110 | 285 747 | 1 136 857 |
| CRÉDITOS HIPOTECARIOS PARA VIVIENDA | 255 479 | 32 399 862 | 2 894 644 | 35 294 506 |
| CRÉDITOS DE CONSUMO | 7 153 538 | 39 593 357 | 2 337 179 | 41 930 536 |
| TOTAL CRÉDITOS | 8 583 386 | 144 123 936 | 55 783 226 | 199 907 162 |

Nota: La serie no incluye al Banco Cencosud, debido que mediante resolución SBS N° 753-2019 se le autorizó la conversión a caja rural, bajo la denominación de Caja Rural de Ahorro y Crédito CAT Perú S.A.

Incluye información de las sucursales en el exterior.

^{1/} Corresponde a la suma de deudores de cada empresa. Por lo tanto, si un deudor tiene obligaciones con más de un banco, éste se considera tantas veces como el número de bancos con las que mantiene deuda.

Fuente: Superintendencia de Banca, Seguros y AFPs.

Anexo N° 7
Tasa de Interés Activa y Pasiva Anual Promedio de las Empresas Bancarias
en Moneda Nacional

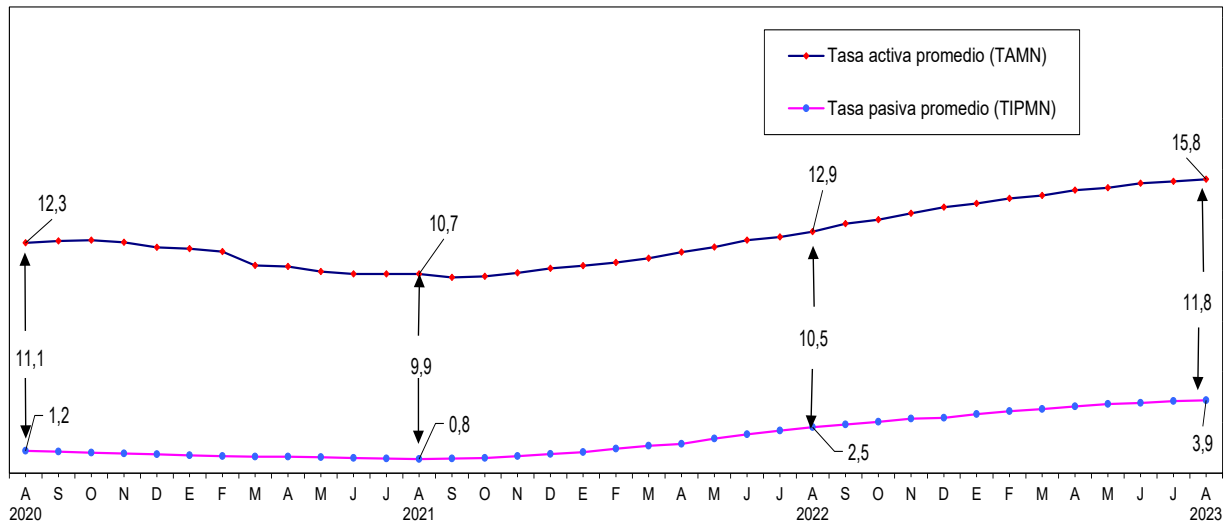

NOTA: Información disponible al 21 de setiembre de 2023.
 Fuente: BCRP

Anexo N° 8
Exportación e Importación FOB real: 2019-2023
(Millones de US dólares de 2007)

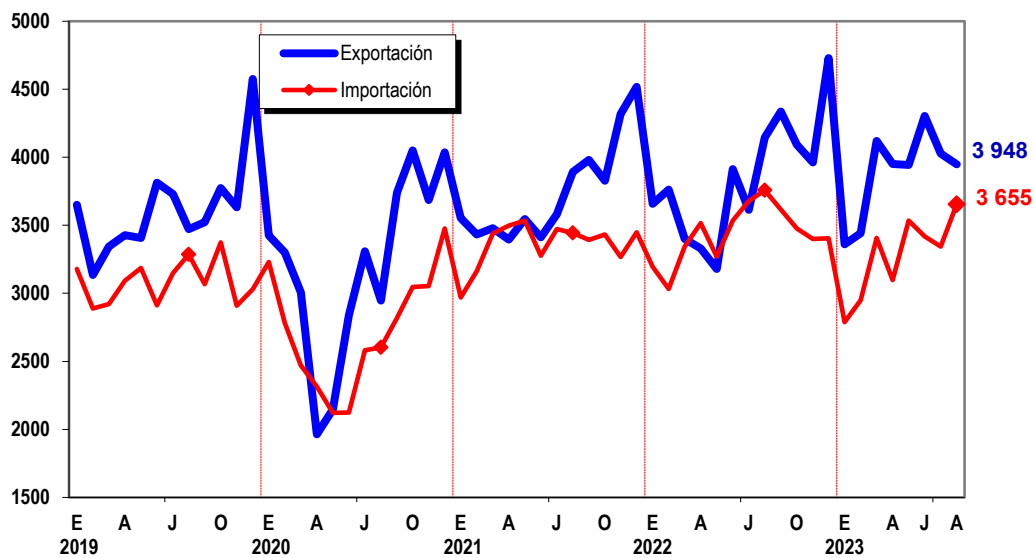

Fuente: Superintendencia Nacional de Aduanas y de Administración Tributaria.
 Instituto Nacional de Estadística e Informática.

Anexo N° 9
Exportación e Importación FOB nominal: 2019-2023
(Millones de US dólares)

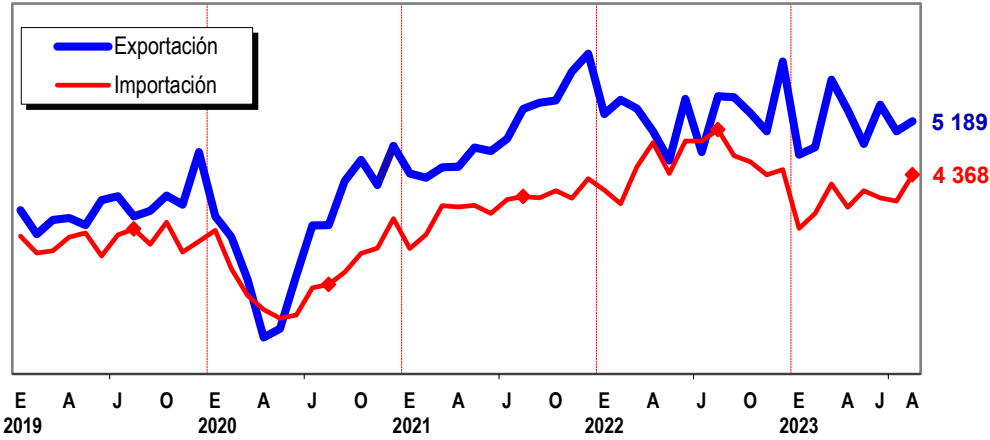

Fuente: Superintendencia Nacional de Aduanas y de Administración Tributaria.
Instituto Nacional de Estadística e Informática.

Ficha Técnica

Metodología del Cálculo del Índice Mensual de la Producción Nacional

El Índice Mensual de la Producción Nacional muestra la evolución de la actividad productiva global y sectorial en el corto plazo, proporcionando a los usuarios un indicador sintético de la producción nacional.

Características del procedimiento para la estimación del Índice Mensual de la Producción Nacional

El procedimiento para la estimación del Indicador Mensual de la Producción Nacional tiene, básicamente las características siguientes:

- 1.- La clasificación de los sectores productivos se basa en la Clasificación Industrial Internacional Uniforme (CIIU - Revisión 4), a fin de facilitar la comparabilidad con el Sistema de Contabilidad Nacional.
- 2.- El flujo de información básica, se canaliza a través de las Oficinas de Estadística del Sistema Estadístico Nacional (SEN), empresas privadas y de la Encuesta Mensual de Servicios que realiza el Instituto Nacional de Estadística e Informática con periodicidad mensual. Al SEN pertenecen todos los Ministerios e Instituciones del Sector Público Nacional.
- 3.- La evolución de la Producción Sectorial, se determina en función al comportamiento de un subconjunto de variables seleccionadas en cada rama de actividad económica. Estas Variables se cuantifican a través de encuestas no anuales dirigidas a los principales agentes productivos del sector.
- 4.- Algunas variables con gran complejidad en la tarea para obtener información de corto plazo de sus unidades productivas, debido al escaso desarrollo de su infraestructura informativa, son estimados mediante métodos indirectos.
- 5.- La valorización de la Producción sectorial, se obtiene de la aplicación de los precios del año base, a los volúmenes de producción del sector respectivo. Luego, se calcula el índice del sector mediante la comparación del Valor de la Producción (VP) en el período investigado, con el VP del período base.
- 6.- El Índice Mensual de la Producción Nacional, se obtiene mediante la agregación ponderada de los índices sectoriales que están comprendidos en el campo coyuntural, utilizando como factores de ponderación, la estructura porcentual anual del año base 2007 de las Cuentas Nacionales.
- 7.- La información mensual es de carácter preliminar y es revisada por los sectores cada tres meses, según R.J. N° 316-2003-INEI.

Sectores considerados:

- Sector Agropecuario
- Sector Pesca
- Sector Minería e Hidrocarburos
- Sector Manufactura
- Sector Electricidad, Gas y Agua
- Sector Construcción
- Sector Comercio
- Sector Transporte, Almacenamiento y Mensajería
- Alojamiento y Restaurantes
- Telecomunicaciones y Otros Servicios de Información
- Sector Financiero y Seguros
- Servicios Prestados a Empresas
- Administración Pública
- Otros Servicios

Estimación del índice Mensual de la Producción Nacional

Desde el punto de vista metodológico, la estimación del Índice Mensual de la Producción Nacional se realiza adoptando dos procedimientos:

- a. Métodos directos de medición, en aquellos sectores o agrupaciones con información básica periódica, cobertura significativa y oportuna disponibilidad; y
- b. Métodos indirectos de estimación, para aquellos sectores o agrupaciones que carecen de registros estadísticos apropiados que permitan disponer mensualmente de sus indicadores de producción.

| Estructura del Índice Mensual de la Producción Nacional | |
|---|----------------|
| Sector Económico | Pond. (%) 2007 |
| Economía Total | 100,00 |
| Agropecuario | 5,97 |
| Pesca | 0,74 |
| Minería e Hidrocarburos | 14,36 |
| Manufactura | 16,52 |
| Electricidad, Gas y Agua | 1,72 |
| Construcción | 5,10 |
| Comercio | 10,18 |
| Transporte, almacenamiento y Mensajería | 4,97 |
| Alojamiento y Restaurantes | 2,86 |
| Telecomunic. y Otros Serv. de Información | 2,66 |
| Financiero y Seguros | 3,22 |
| Servicios Prestados a Empresas | 4,24 |
| Administración Pública | 4,29 |
| Otros Servicios | 14,89 |
| DI- Impuestos | 8,29 |