

SISTEMA ESTADÍSTICO NACIONAL

Perú
**COMPENDIO
ESTADÍSTICO**

Presentación

Con el propósito de contribuir a los requerimientos de información estadística de usuarios vinculados a instituciones públicas y privadas, organismos internacionales, investigadores, periodistas, estudiantes y comunidad en pleno, así como fortalecer la Cultura Estadística; el Instituto Nacional de Estadística e Informática (INEI) pone a disposición del público en general el documento **PERÚ: COMPENDIO ESTADÍSTICO 2008**.

Este documento elaborado con el aporte de las instituciones integrantes del Sistema Estadístico Nacional, incluye más de mil cuadros estadísticos acompañados de 80 gráficos y mapas temáticos a todo color, referidos a diversos estudios realizados por el INEI; entre los que se destacan: Resultados de los Censos Nacionales 2007: XI Población y VI de Vivienda, Encuesta Nacional de Hogares (ENAHOG) con información de pobreza, déficit calórico, entre otros. Asimismo, se incluye información con estadísticas recientes del Producto Bruto Interno Departamental, Indicadores Macroeconómicos y un conjunto de indicadores actualizados sobre América Latina y el Mundo, entre otros.

El compendio contiene series históricas de los últimos diez años, clasificadas en 25 capítulos, que incluyen las variables e indicadores más representativos de cada uno de ellos, que permiten al usuario ubicar fácilmente la información requerida. La versión impresa también incluye un disco compacto provisto de un sistema de consulta rápida, que facilita trabajar o imprimir los cuadros estadísticos en Excel.

El INEI, expresa su agradecimiento a las instituciones públicas y privadas por su aporte de información de calidad, al personal técnico de las instituciones quienes contribuyeron a la culminación oportuna de esta importante publicación y a los usuarios que con sus opiniones y sugerencias se sumaron a este esfuerzo.

Mg. Renán Quispe Llanos
Jefe
Instituto Nacional de Estadística e Informática

1 Territorio

Este capítulo contiene información sobre las principales características del globo terráqueo, superficie y población de los 40 países más extensos del mundo, según referencia de la Organización de las Naciones Unidas. Además, se presenta la hora y ubicación geográfica de las 65 principales ciudades del planeta.

Incluye información sobre diferentes aspectos geográficos del territorio nacional, localización geográfica de los puntos extremos, longitud del perímetro y fronteras; superficie geográfica, latitudinal, continental, lacustre e insular del país, ríos más extensos y la altitud de los 50 nevados a partir de 6000 metros sobre el nivel del mar. También, la superficie y densidad poblacional de las 194 provincias con altitud de la capital de cada provincia, a nivel departamental y la Provincia Constitucional del Callao, la extensión y altitud de más de 50 lagunas, la altitud de más de 112 abras y 15 pongos, la ubicación geográfica y política de 60 puertos marítimos, 42 fluviales y 6 lacustres; así como los dispositivos de creación y número de distritos y provincias de los 24 departamentos y la Provincia Constitucional del Callao que conforman el país. Las fuentes de información son: la Enciclopedia Ilustrada Larousse 1999, Instituto Geográfico Nacional (IGN) e Instituto Nacional de Estadística e Informática (INEI).

1.1 CARACTERÍSTICAS GEOGRÁFICAS DEL GLOBO TERRÁQUEO

Característica	Unidad o Concepto
Origen	Fragmento de inmensa concentración de materia interestelar que rodeaba al Sol hace 5 000 millones de años 1/
Fin	La probabilidad de destrucción parcial o total de vida en la Tierra es de cada 100 millones de años por la radiación producida al morir alguna estrella 2/
Edad	4 600 millones de años
Era	Más de 4 000 millones de años
Azoica (antes de la aparición de la vida)	Se inició hace 3 000 millones de años
Precámbrica o Antecámbrica (protozoos, algas)	Se inició hace 325 millones de años
Primaria o Paleozoica (invertebrados, peces y anfibios)	Se inició hace 180 millones de años
Secundaria o Mesozoica (reptiles)	Se inició hace 60 millones de años
Terciaria o Cenozoica (aves y mamíferos)	Se inició hace 2 a 3 millones de años
Cuaternaria (presencia del hombre)	
Elementos de órbita	
Distancia al Sol	
Mínima (3-4 de enero)	147,1 x 10 ⁶ kilómetros
Media	149,6 x 10 ⁶ kilómetros
Máxima (5 de julio)	152,1 x 10 ⁶ kilómetros
Distancia a la Luna	
Mínima	353,9 x 10 ³ kilómetros
Media	384,4 x 10 ³ kilómetros
Máxima	421,7 x 10 ³ kilómetros
Inclinación del eje	23 grados 27 minutos
Periodo de traslación	365 días 6 horas 9 minutos 9,05 segundos
Velocidad de traslación	29,8 kilómetros por segundo
Periodo de rotación	23 horas 56 minutos 4 segundos
Ciclo de precesión 3/	25 790 años
Velocidad de escape	11,18 kilómetros por segundo
Elementos del globo	
Forma	Esférica
Diámetro medio	12 756 kilómetros
Radio	
Ecuatorial	6 378,4 kilómetros
Polar	6 356,9 kilómetros
Longitud del ecuador	40 075 kilómetros
Volumen	1,083 x 10 ¹² kilómetros cúbicos
Masa total	5,975 x 10 ²⁴ kilogramos
Densidad (Agua = 1)	5,517 gramos por centímetro cúbico
Núcleo	
Estado	Líquido en 95%, en constante movimiento
Espesor	3 500 kilómetros
Temperatura 4/	4 000 grados Celsius la parte líquida 6 000 grados Celsius la parte sólida
Superficie	509,9 x 10 ⁶ kilómetros cuadrados
De las tierras	148,9 x 10 ⁶ kilómetros cuadrados
De los mares	361,0 x 10 ⁶ kilómetros cuadrados
Profundidad media del océano mundial	3,8 kilómetros
Atmósfera	
(% En volumen del aire seco)	
Nitrógeno (N ₂)	78,084
Oxígeno (O ₂)	20,946
Argón (A)	0,934
Gas carbónico (CO ₂)	0,033

Continúa...

1.1 CARACTERÍSTICAS GEOGRÁFICAS DEL GLOBO TERRÁQUEO

Característica	Unidad o Concepto
Atmósfera	
(% En peso del aire seco)	
Nitrógeno (N ₂)	75,30
Oxígeno (O ₂)	23,30
Argón (A)	1,28
Gas carbónico (CO ₂)	0,04
Masa	5,098 x 10 ¹⁸ kilogramos
Presión	1 013 milibares ó 760 milímetros de mercurio
Aceleración de la gravedad	9,81 metros por segundo cada segundo
Capa de ozono	
Junto a los polos	De 8 a 30 kilómetros
En los trópicos	De 15 a 35 kilómetros
Área iluminada por el Sol	1 275 x 10 ¹⁵ kilómetros cuadrados
Temperatura 5/	
Promedio general	15 grados Celsius
Promedio diario	22 grados Celsius
Lugar habitado más cálido (Djibouti, Djibouti)	(promedio) 30 grados Celsius
Lugar habitado más frío (Norilsk, Rusia)	(promedio) -10,9 grados Celsius
Lugar más caliente (Al' Aziziyah, Libia - 13-set-1922)	58 grados Celsius
Lugar más frío (Estación Vostok, Antártica - 21-jul-1983)	-89 grados Celsius
Objetos en órbita	
	11 500 piezas se encuentran a una altitud de entre 800 y 1 500 kilómetros. Otras 1 147 piezas, principalmente satélites, están en órbita geostacionaria en la dirección de la rotación de la Tierra a una altura de unos 35 mil kilómetros. Además, 200 mil objetos de entre uno y diez centímetros y decenas de millones más chicos
Lugares notables	
Agua dulce no helada de mayor extensión (Grandes Lagos, Canadá-EE.UU.) 6/	245 660 kilómetros cuadrados
Altura máxima (Everest, Himalaya, China-Nepal) 7/	8 848 metros
Arco natural mayor (Rainbow Bridge, Utah-EE.UU.)	94 metros
Bahía más extensa (Bahía de Hudson, Canadá)	1 243 152 kilómetros cuadrados
Cadena montañosa más larga (Andes, Sudamérica)	8 900 kilómetros
Cañón más profundo (Cotahuasi, Perú) 8/	3 354 metros
Catarata más alta (Salto del Ángel, Venezuela) 9/	979 metros
Cuenca fluvial más grande (Amazónica, Sudamérica) 10/	7 050 000 kilómetros cuadrados
Cueva más larga (Sistema Flint-Mammoth, Kentucky-EE.UU.)	560 metros
Cueva más profunda (Réseau Jean Bernard, Francia)	1 600 metros
Depresión más profunda (Mar Muerto, Jordania-Israel) 11/	-400 metros
Desierto más antiguo (Nabib, Namibia)	55 millones de años
Desierto más extenso (Sahara, Norte de África) 12/	9 065 000 kilómetros cuadrados
Desierto con menor precipitación (Atacama, Chile)	200 milímetros al año
Fosa más larga (Java, Java)	2 570 kilómetros
Fosa más profunda (Marianas, Océano Pacífico)	11 034 metros
Garganta más grande (Gran Cañón, EE.UU.)	348 kilómetros
Golfo más extenso (Golfo de Bengala, Asia)	2 172 000 kilómetros cuadrados
Isla más grande (Groenlandia, Norte de América)	2 175 600 kilómetros cuadrados
Lago de mayor extensión con agua dulce (Superior, Canadá-EE.UU.)	83 270 kilómetros cuadrados
Lago de mayor extensión (Mar Caspio, Asia Centromeridional)	386 400 kilómetros cuadrados
Lago más profundo (Baikal, Federación Rusa)	1 742 metros
Lago navegable más elevado (Titicaca, Perú-Bolivia)	3 812 metros
Mar más extenso (Mar del Coral, Oceania)	4 791 000 Kilómetros Cuadrados
Mareas de oscilación máxima (Bahía de Fundy, Canadá)	19,60 metros (entre marea alta y la baja)
Océano más extenso (Pacífico)	155 557 000 kilómetros cuadrados
Paso montañoso más alto (Redbala Shankou, Himalaya)	8 470 metros
Río más caudaloso (Amazonas, Sudamérica)	150 mil metros cúbicos por segundo

Continúa...

1.1 CARACTERÍSTICAS GEOGRÁFICAS DEL GLOBO TERRÁQUEO

Característica	Conclusión
	Unidad o Concepto
Río más largo (Amazonas, Sudamérica) 13/	6 762 kilómetros
Superficie más antigua (Atacama, Chile)	25 millones de años
Volcán más alto (Ojos del Salado, Chile-Argentina) 14/	6 891 metros

Nota: La teoría que prevalece acerca del origen y la evolución de nuestro universo es denominada "Big Bang" (Gran Explosión), ocurrida hace 13,7 mil millones de años. Una teoría alternativa expresa que el cosmos atraviesa un ciclo infinito de expansión y estancamiento, por lo que el Big Bang es sólo la última explosión de una serie infinita y sugiere que hay un ciclo continuo de universos, cada uno una repetición del anterior, pero no una réplica exacta. Por lo tanto, el universo actual es mucho más antiguo de los 12 a 14 mil millones de años. A inicios del año 2007 se ha obtenido la evidencia que aproximadamente el 10% del universo está constituido de materia visible (estrellas, planetas y gases interestelares); el resto es materia oscura, inferida su existencia en 1933, deducida del impacto gravitatorio que causa en la materia visible, siendo detectada por la manera en que su fuerza de gravedad afecta la luz, está compuesta de átomos muy diferentes a los visibles que forman un soporte alrededor del cual se formó la materia visible y su función en el universo es actuar como un pegamento gravitacional evitando que las galaxias -como la Vía Láctea- se disloquen.

- 1/ Actualmente el sistema planetario solar está situado a 33 000 años luz del borde de uno de los brazos de la espiral Vía Láctea (que es una de las infinitas galaxias del universo vista como una banda lechosa por el observador terrestre, de ahí su nombre, que destaca sobre el fondo oscuro del cielo y da la vuelta a la esfera celeste). Además, el conjunto del Sol y los planetas se trasladan a 250 kilómetros por segundo durante 240 millones de años alrededor del centro de la Vía Láctea. El sistema solar ha girado aproximadamente 20 veces desde su inicio y podrá dar otras 20 vueltas más porque el proceso de la emisión de energía del Sol durará unos 5 000 millones de años antes que se agote.
- 2/ Según científicos del Cardiff Center of Astrobiology del Reino Unido el sistema solar atraviesa actualmente la zona más densa de la Vía Láctea, una trayectoria que se produce cada 35-40 millones de años y que provoca un aumento en la cantidad de asteroides que se adentran en nuestro sistema solar y de los riesgos de colisión con la Tierra de uno de estos cuerpos rocosos.
- 3/ El ciclo de precesión reproduce el movimiento de un trompo aunque muy lentamente.
- 4/ Se creyó que en el centro de la Tierra subsistía fuego desde la época de la formación del planeta y que el globo se iba enfriando desde la superficie hacia el interior. Hoy se conoce que no existe tal fuego y que el calor interno se debe esencialmente a la radioactividad de las rocas. El núcleo terrestre probablemente es metálico en su centro y debido a su movimiento origina considerable campo magnético.
- 5/ En los últimos 150 años, desde el inicio de la era industrial, la temperatura ha subido más de medio grado, pero no de manera uniforme, porque el aumento se ha acelerado. Los científicos y representantes de unos 150 países han acordado en mayo de 2007 la reducción de quema de combustibles fósiles, mayor empleo de biocombustibles, uso de energías, solar, eólica y nuclear como medidas y tecnologías para combatir el cambio climático. Desde que en 1860 se comenzó a controlar la temperatura de la superficie del planeta puede decirse que las variaciones en el clima de la Tierra ocurren en miles, cientos o sólo decenas de años. El Perú genera solo 0,4% del total de emisiones de gases en el mundo que originan la elevación de la temperatura del nuestro planeta.
- 6/ La forman cinco lagos: Superior, Hurón, Michigan, Erie y Ontario. Todos ellos tienen costas en Canadá y EE.UU. excepto el Michigan, totalmente rodeado de territorio estadounidense.
- 7/ El motañista neozelandés Sir Edmund Hillary y su guía, el sherpa Tenzing Norgay, lo alcanzaron por primera vez el 29 de mayo de 1953.
- 8/ Ubicado en la provincia de La Unión del departamento de Arequipa - Perú. En la misma región existe el Cañón del Colca, el segundo cañón más profundo del mundo, gigantesco desfiladero con 3 180 metros de profundidad, considerado la cisura de erosión más profunda de los Andes.
- 9/ Tudela (948 metros) en Sudáfrica está en segundo lugar; la tercera cascada más alta podría ser Yumbilla (895 metros) y la cuarta Gocta (771 metros) ubicadas en la zona selvática de Chachapoyas - Perú.
- 10/ Del total de la cuenca corresponde a Brasil (65,7%), Bolivia (10,9%), Colombia (5,4%), Suriname (1,9%), Ecuador (1,6%), Guyana Francesa (1,2%), Venezuela (0,7%) y Guyana (0,1%).
- 11/ La superficie se redujo de los 1 000 kilómetros cuadrados a principios de siglo XX a los 650 kilómetros cuadrados de la actualidad, al bajar el nivel del agua más de una treintena de metros.
- 12/ Data de unos 2 700 años y es muy probable que los seres humanos hayan abandonado las áreas que se estaban desertificando mucho antes a medida que cambiaba el clima.
- 13/ En mayo de 2008, luego de investigaciones de al menos once expediciones desde 1935 que partieron a buscar la naciente del gran río, se ha concluido que el origen exacto del río Amazonas está ubicado a 5 170 metros sobre el nivel del mar en un pequeño bofedal de la quebrada Apacheta, que nace del nevado Quehuisha (en la provincia de Caylloma, Arequipa - Perú) y mide entre 6 762 y 7 062 kilómetros.
- 14/ Altitud confirmada por una expedición de andinistas chilenos-franceses en abril de 2007, volcán que en los últimos 500 años no ha mostrado actividad.

Fuente: Sistema Nacional de Estadística e Informática - INEI.

1.2 SUPERFICIE, POBLACIÓN Y DENSIDAD POBLACIONAL DE LOS PAÍSES MÁS EXTENSOS DEL MUNDO, 2007

Países más extensos	Continente (Zona)	Superficie		Población (Millones de habitantes)	Densidad (Habitantes por kilómetro cuadrado)
		(Miles de kilómetros cuadrados)	%		
Total tierras sumergidas		148 900	100,00		
Superficie de los 40 países		111 267	74,73		
1. Federación de Rusia	Norte de Asia y Europa	17 075	11,47	141,9	8,3
2. Canadá	América (Norte)	9 971	6,70	32,9	3,3
3. Estados Unidos de América	América (Norte)	9 629	6,47	303,9	31,6
4. China	Asia (Oriental)	9 598	6,45	1 331,4	138,7
5. Brasil	América (Sur)	8 514	5,72	191,3	22,5
6. Australia	Oceanía	7 741	5,20	20,6	2,7
7. India	Asia (Sudcentral)	3 288	2,21	1 135,6	345,4
8. Argentina	América (Sur)	2 780	1,87	39,5	14,2
9. Kazajistán	Asia (Sudcentral)	2 717	1,82	14,8	5,4
10. Sudán	África (Norte)	2 506	1,68	37,8	15,1
11. Argelia	África (Norte)	2 382	1,60	33,9	14,2
12. República Democrática del Congo	África (Central)	2 345	1,57	61,2	26,1
13. Arabia Saudita	Asia (Occidental)	2 150	1,44	25,8	12,0
14. México	América (Centro)	1 958	1,31	109,6	56,0
15. Indonesia	Asia (Sudoriental)	1 905	1,28	228,1	119,7
16. Libia	África (Norte)	1 760	1,18	6,1	3,5
17. Irán	Asia (Sudcentral)	1 648	1,11	71,2	43,2
18. Mongolia	Asia (Oriental)	1 566	1,05	2,7	1,7
19. Perú	América (Sur)	1 285	0,86	28,2	21,9
20. Chad	África (Central)	1 284	0,86	10,3	8,0
21. Níger	África (Occidental)	1 267	0,85	14,9	11,8
22. Angola	África (Central)	1 247	0,84	16,9	13,6
23. Malí	África (Occidental)	1 240	0,83	14,3	11,5
24. Sudáfrica	África (Sur)	1 221	0,82	47,7	39,1
25. Colombia	América (Sur)	1 139	0,76	47,0	41,3
26. Etiopía	África (Oriental)	1 104	0,74	81,2	73,6
27. Bolivia	América (Sur)	1 099	0,74	9,5	8,6
28. Mauritania	África (Occidental)	1 026	0,69	3,2	3,1
29. Egipto	África (Norte)	1 001	0,67	76,9	76,8
30. Tanzania	África (Oriental)	945	0,63	39,7	42,0
31. Nigeria	África (Occidental)	924	0,62	137,2	148,5
32. Venezuela	América (Sur)	912	0,61	27,7	30,4
33. Namibia	África (Sur)	824	0,55	2,1	2,5
34. Mozambique	África (Oriental)	802	0,54	20,5	25,6
35. Pakistán	Asia (Sudcentral)	796	0,53	164,6	206,8
36. Turquía	Asia (Occidental)	779	0,52	75,2	96,5
37. Chile	América (Sur)	757	0,51	16,6	21,9
38. Zambia	África (Oriental)	753	0,51	12,1	16,1
39. Myanmar	Asia (Sudoriental)	677	0,45	51,5	76,1
40. Afganistán	Asia (Sudcentral)	652	0,44	32,3	49,5

Fuente: Fondo de Población de las Naciones Unidas (FNUAP).
Population Reference Bureau - Cuadro de la Población Mundial 2006.

1.3 HORA Y UBICACIÓN GEOGRÁFICA DE CIUDADES PRINCIPALES DEL MUNDO, SEGÚN PAÍS

Ciudad principal	País o zona	Hora y minuto	Ubicación geográfica	
			Longitud	Latitud
Amsterdam	Holanda	6:00 P.M.	04°54' E	52°23' N
Argel	Argelia	5:00 P.M.	03°00' E	36°50' N
Asunción	Paraguay	1:00 P.M.	57°40' O	25°15' S
Atenas	Grecia	7:00 P.M.	23°43' E	37°58' N
Bagdad	Irak	8:00 P.M.	44°25' E	33°20' N
Barcelona	España	5:00 P.M.	02°09' E	41°23' N
Berlín	Alemania	6:00 P.M.	13°25' E	52°30' N
Beijing (Pekin)	China	* 1:00 A.M.	116°25' E	39°55' N
Bogotá	Colombia	12:00 M.	74°15' O	04°32' N
Bombay	India	10:30 P.M.	72°48' E	19°00' N
Bruselas	Bélgica	6:00 P.M.	04°20' E	50°50' N
Buenos Aires	Argentina	1:00 P.M.	58°22' O	34°35' S
Calcuta	India	10:30 P.M.	88°20' E	22°30' N
Caracas	Venezuela	12:30 P.M.	67°02' O	10°28' N
Copenhague	Dinamarca	6:00 P.M.	12°35' E	55°41' N
Chicago	Illinois, EE.UU.	11:00 A.M.	87°38' O	41°52' N
Dakar	Senegal	4:00 P.M.	17°28' O	14°40' N
Delhi	India	10:30 P.M.	77°15' E	28°40' N
Detroit	Michigan, EE.UU.	12:00 M.	83°03' O	42°20' N
Edimburgo	Escocia	5:00 P.M.	03°10' O	55°55' N
El Cabo	Sudáfrica	7:00 P.M.	18°29' E	34°21' S
Estambul	Turquía	7:00 P.M.	28°55' E	41°05' N
Estocolmo	Suecia	6:00 P.M.	18°04' E	59°20' N
Francfort	Alemania	6:00 P.M.	08°41' E	50°07' N
Guangdong (Cantón)	China	* 1:00 A.M.	113°15' E	23°07' N
Guayaquil	Ecuador	12:00 M.	79°56' O	02°10' S
Habana	Cuba	12:00 M.	82°23' O	23°08' N
Johannesburgo	Sudáfrica	7:00 P.M.	28°04' E	26°12' S
Kingston	Jamaica	12:00 M.	76°49' O	17°59' N
La Paz	Bolivia	1:00 P.M.	68°22' O	16°27' S
Lima	Perú	12:00 M.	77°02' O	12°00' S
Lisboa	Portugal	5:00 P.M.	09°10' O	38°42' N
Londres	Inglaterra	5:00 P.M.	00°05' O	51°32' N

Continúa...

1.3 HORA Y UBICACIÓN GEOGRÁFICA DE CIUDADES PRINCIPALES DEL MUNDO, SEGÚN PAÍS

Ciudad principal	País o zona	Hora y Minuto	Ubicación geográfica		Conclusión
			Longitud	Latitud	
Los Ángeles	California, EE.UU.	9:00 A.M.	118°14' O	34°03' N	
Madrid	España	6:00 P.M.	03°42' O	40°26' N	
Manchester	Inglaterra	5:00 P.M.	02°15' O	53°30' N	
Manila	Filipinas	* 1:00 A.M.	120°59' E	14°35' N	
Melbourne	Australia	* 3:00 P.M.	144°58' E	37°47' S	
México	México	11:00 A.M.	99°07' O	19°26' N	
Miami	Florida, EE.UU.	12:00 M.	80°12' O	25°46' N	
Montevideo	Uruguay	1:30 P.M.	56°10' O	34°53' S	
Montreal	Canadá	12:00 M.	73°35' O	45°30' N	
Moscú	Federación de Rusia	8:00 P.M.	37°36' E	55°45' N	
Nagasaki	Japón	* 2:00 A.M.	129°57' E	32°48' N	
Nueva York	Nueva York, EE.UU.	12:00 M.	73°58' O	40°47' N	
Osaka	Japón	* 2:00 A.M.	135°30' E	34°32' N	
Oslo	Noruega	6:00 P.M.	10°45' E	59°55' N	
Ottawa	Canadá	12:00 M.	75°43' O	45°24' N	
Panamá	Panamá	12:00 M.	79°32' O	08°58' N	
París	Francia	6:00 P.M.	02°20' E	48°48' N	
Praga	República Checa	6:00 P.M.	14°26' E	50°05' N	
Río de Janeiro	Brasil	2:00 P.M.	43°12' O	22°57' S	
Roma	Italia	6:00 P.M.	12°27' E	41°54' N	
San Francisco	California, EE.UU.	9:00 A.M.	122°26' O	37°47' N	
San Petersburgo (Ex-Leningrado)	Federación de Rusia	8:00 P.M.	30°18' E	59°57' N	
Santiago	Chile	1:00 P.M.	70°45' O	33°28' S	
Sofía	Bulgaria	7:00 P.M.	23°20' E	42°40' N	
Teherán	Irán	8:30 P.M.	51°25' E	35°40' N	
Tokio	Japón	* 2:00 A.M.	139°45' E	35°40' N	
Trípoli	Libia	6:00 P.M.	13°12' E	32°57' N	
Varsovia	Polonia	6:00 P.M.	21°00' E	52°15' N	
Viena	Austria	6:00 P.M.	16°20' E	48°14' N	
Vladivostok	Federación de Rusia	* 2:00 A.M.	132°00' E	43°10' N	
Washington	Distrito de Columbia, EE.UU.	12:00 M.	77°00' O	38°53' N	
Zurich	Suiza	6:00 P.M.	08°31' E	47°21' N	

Nota: La hora legal (o estándar) de Amsterdam, Bruselas, San Petersburgo, Madrid, Moscú y París ha sido fijada una hora delante de la que correspondería a esas ciudades según el meridiano.

M = Meridiano, A.M. = Antes Meridiano, P.M. = Post Meridiano. E = Este, O = Oeste, N = Norte, S = Sur, EE.UU. = Estados Unidos de América. *Día Siguiente.

Fuente: Instituto Geofísico del Perú - Dirección de Servicios Técnicos.

1.4 LOCALIZACIÓN GEOGRÁFICA, SEGÚN PUNTO EXTREMO

Punto extremo	Ubicación geográfica		Localización			
	Latitud	Longitud	Departamento	Provincia	Distrito	Lugar
	sur	oeste				
Septentrional (Norte)	00°01'48,0"	75°10'29,0"	Loreto	Maynas	Putumayo	Río Putumayo
Meridional (Sur)	18°20'50,8"	70°22'31,5"	Tacna	Tacna	Tacna	Orilla del Mar
Oriental (Este)	12°30'11,0"	68°39'27,0"	Madre de Dios	Tambopata	Tambopata	Boca del Río Heath
Occidental (Oeste)	04°40'44,5"	81°19'34,5"	Piura	Talara	La Brea	Punta Balcones

Fuente: Instituto Geográfico Nacional - Dirección de Geografía.

1.5 LONGITUD APROXIMADA DEL PERÍMETRO Y FRONTERAS, SEGÚN PAÍS LÍMITROFE

País limítrofe	Longitud (Kilómetros)				
	Perímetro	Frontera			
		Terrestre	Fluvial	Lacustre	Litoral
Total	10 153	2 962	3 961	150	3 080
Ecuador	1 529	831	698 a/	-	-
Colombia	1 506	135	1 371 b/	-	-
Brasil	2 822	1 314	1 508 c/	-	-
Bolivia	1 047	513	384 d/	150 e/	-
Chile	169	169	-	-	-
Océano Pacífico (Mar de Grau)	3 080	-	-	-	3 080

Nota: El Perú tiene plenamente establecido los límites con Ecuador, Colombia, Brasil, Bolivia y Chile.

El Mar de Grau es la porción de 200 millas marítimas del Océano Pacífico sobre el cual Perú tiene soberanía y jurisdicción.

a/ Longitud calculada por la Dirección Nacional de Censos y Encuestas del Instituto Nacional de Estadística e Informática en base a la Carta Nacional y el Mapa Físico Político del Instituto Geográfico Nacional.

b/ De esta longitud corresponde al río Putumayo 1 257 km y al río Amazonas 114 km.

c/ De esta longitud corresponde al río Amazonas 26 km; al río Yavarí 1 048 km; al río Breu 120 km; al río Santa Rosa 96 km; al río Alto Purús 38 km; al afluente Purús 36 km; y al río Acre 144 km.

d/ De esta longitud corresponde al río Heath 217 km; al río Lanza 66 km; al río Suches 88 km y al río Desaguadero 13 km.

e/ Corresponde al lago Titicaca.

Fuente: Instituto Geográfico Nacional - Dirección de Geografía.

1.6 SUPERFICIE, SEGÚN REGIÓN LATITUDINAL

Región latitudinal	Superficie		Ubicación
	Área	En porcentaje	
	(km ²)	(%)	
Total	1 285 216	100,0	
Tropical	892 666	69,5	Desde 00°01'48,0" hasta 12 grados latitud sur
Subtropical	361 210	28,1	De 12 a 17 grados latitud sur
Templada	31 340	2,4	De 17 a 18°20'50,8" latitud sur

Fuente: Instituto Geográfico Nacional - Dirección de Geografía.

1.7 LAGUNAS, SEGÚN VERTIENTE

Vertiente	Total	Lagunas				Lagunas no aprovechadas y sin estudio
		En explotación 1/		En estudio		
		Capacidad		Capacidad		
		Número	(En millones de metros cúbicos)	Número	(En millones de metros cúbicos)	
Total	12 201	186	3 028	342	3 953	11 673
Pacífico	3 896	105	1 379	204	617	3 587
Cerrada	23	3	41	1	185	19
Atlántico	7 441	76	1 604	133	3 006	7 232
Titicaca	841	2	4	4	145	835

Nota: El lago Titicaca, ocupa una depresión del extremo norte de la meseta del Collao entre Perú y Bolivia. Es el mayor de Sudamérica, su extensión es 8 380 km² correspondiendo al Perú 4 996 km². Es el Lago navegable más alto del mundo (3 812 metros sobre el nivel del mar) y sus aguas tienen un característico intenso color azul. En este lago se producen olas, mareas y vientos debido a su gran extensión. Durante los últimos años registra una disminución de agua por evaporación de hasta 500 metros cúbicos del líquido por segundo, fenómeno que ocasionará la extinción de peces, debido al calentamiento de la atmósfera por los problemas surgidos en la capa de ozono. A partir del año 2005, se ha registrado incremento de la temperatura en el día y su descenso en la noche, siempre entre 1,5 y 2,0 grados Celsius por encima o debajo de los valores normales. Observándose a mayo de 2008 un déficit de medio centímetro en el nivel del lago.

1/ Utilizadas en riego y/o generación de energía eléctrica.

Fuente: Instituto Nacional de Recursos Naturales - Intendencia de Recursos Hídricos.

1.8 LONGITUD APROXIMADA DE LOS RÍOS MÁS IMPORTANTES

Río	Longitud (Kilómetros)	Río	Longitud (Kilómetros)	Río	Longitud (Kilómetros)
Ucayali	1 771	Tapiche	448	Santa	294
Marañón	1 414	Inambari	437	Tambo	283
Putumayo	1 380	Curaray	414	Vitor (Chili)	278
Yavarí	1 184	Morona	402	Ocoña	255
Huallaga	1 138	Tambopata	402	Piura	252
Urubamba	862	Pachitea	393	Santiago	230
Mantaro	724	Majes (Camaná)	388	Ica	220
Amazonas 1/	713	Aguaytía	379	Cañete	193
Apurímac	690	Pampas	379	Reque	189
Napo	667	Nanay	368	Acarí	178
Madre de Dios	655	Pastaza	368	Locumba	178
Tacuaimanu	621	Manu	356	Grande	173
Tigre	598	Tamaya	310	Chira	168
Purús	483	Carabaya (Azángaro)	304	Sama	168
Corrientes	448	Mayo	299		

Nota: Para los ríos internacionales la longitud considerada corresponde a su recorrido en territorio peruano.

1/ El río Amazonas nace en el Perú y es el más largo y caudaloso del mundo, según se habría verificado por fotos tomadas por el satélite Landsat en 1990 y 1991. En mayo de 2008, se comprobó su origen ubicado a 5 170 metros sobre el nivel del mar en un pequeño bofedal de la quebrada Apacheta, que nace del nevado Quehuisha (departamento de Arequipa), localizado en la Cordillera de Lauricocha, nacimiento del río Apurímac que desemboca en el Ucayali que a su vez desemboca en el Amazonas. Desde las alturas de Arequipa, hasta el Atlántico, las aguas del Amazonas recorren unos 6 762 a 7 062 kilómetros.

El Amazonas lanza anualmente al Océano Atlántico 6,6 billones de metros cúbicos de agua. En los tiempos de menor flujo (mes de julio) se puede encontrar agua fresca no salada a 120 kilómetros. Es el más torrencioso del planeta con un caudal medio de 150 mil metros cúbicos por segundo. Este río tiene unos mil afluentes y su cuenca, la mayor del mundo, abarca 7,5 millones de kilómetros cuadrados (las dos terceras partes de Europa) y contiene 1 998 782 billones de metros cúbicos de agua (1/5 del agua dulce del planeta). Al Perú le corresponde el 13% de la superficie de esta cuenca (75% del territorio continental peruano).

Se estima que hace 70 millones de años, el río desembocaba en el Océano Pacífico, cuando la plataforma continental de América del Sur estaba cerca de la de África. Con la aparición de la Cordillera de los Andes, el cauce fue bloqueado, se formó una gran laguna y, por presión de las aguas contenidas, el torrente empezó a verter hacia el Océano Atlántico.

Fuente: Instituto Geográfico Nacional - Dirección de Geografía.

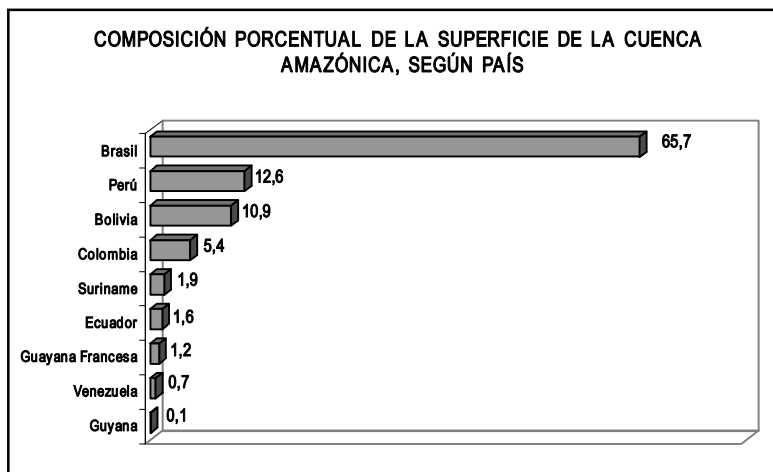

1.9 CORDILLERA Y PRINCIPALES NEVADOS CON 6 000 O MÁS METROS DE ALTURA

				Conclusión	
Departamento	Altitud		Departamento	Altitud	
Cordillera	Longitud	(Metros sobre	Cordillera	Longitud	
Nevado	(Kilómetros)	el nivel del	Nevado	(Kilómetros)	
		mar)		el nivel del	
				mar)	
Áncash			Arequipa-Ayacucho		
Cordillera Blanca	200		Cordillera Ampato	150	
Huascarán		6 768	Coropuna		6 425
Chopicalqui		6 400	Ampato		6 310
Huantsan		6 395	Solimana		6 117
Tunsho		6 369	Hualca Hualca		6 050
Huandoy		6 356	Sabancaya		6 040
Rurimachay		6 309	Sara Sara		6 000
Taulliraju		6 300	Cusco		
Copa		6 270	Cordillera Vilcanota	80	
Santa Cruz		6 259	Ausangate		6 384
Pomabamba		6 258	Yanaloma		6 111
Pucaraju		6 241	Colquecruz		6 111
Cojup		6 180	Colpa Ananta		6 110
Carhuacatac		6 171	Chumpe		6 106
Huichajanga		6 127	Alcamarinayoc		6 102
Hualcán		6 126	Jatunhuma		6 094
Rajopaquinan		6 122	Jatumjampa		6 093
Chacraraju		6 120	Huilayoc		6 007
Alpamayo		6 120	Cayangate		6 001
Pucahirca		6 100	Yayamari		6 000
Quitaraju		6 036	Cordillera Vilcanota	100	
			Sarkantay		6 271
Áncash-Huánuco	40		Pumasillo		6 070
Cordillera Huayhuash			Lasunayoc		6 000
Yerupajá		6 632	Puno		
Siulá		6 356	Cordillera Apolobamba	50	
Sarapo		6 143	Chupaorko		6 300
Jirishjanca		6 126	Palomani		6 100
Rasac		6 040	Cordillera Urubamba	50	
			Halancoma		6 000
Cordillera Volcánica	100				
Chachani		6 075	Nota: El Perú tiene más del 70% de los glaciares tropicales del mundo. Desde el año 1970 al 1995 se ha perdido por lo menos 22% de superficie glaciar; la Cordillera Blanca, la mayor cadena de nevados tropicales del mundo, disminuyó su extensión en 15% entre los años 1970 y 1997, debido al calentamiento global.		
Arequipa			Fuente: Instituto Geográfico Nacional - Dirección de Geografía.		
Cordillera Chilca	100				
Chillone		6 000			

Continúa...

1.10 SUPERFICIE CONTINENTAL, LACUSTRE E INSULAR, SEGÚN DEPARTAMENTO

Concepto	Superficie territorial (Kilómetros cuadrados)					
	Total	Continental	Lacustre	Insular		
				Total	Marítima	Lacustre
Total	1 285 215,60	1 280 085,92	4 996,28	133,40	94,36	39,04
Departamento						
Amazonas	39 249,13	39 249,13	-	-	-	-
Áncash	35 914,81	35 902,58	-	12,23	12,23	-
Apurímac	20 895,79	20 895,79	-	-	-	-
Arequipa	63 345,39	63 343,93	-	1,46	1,46	-
Ayacucho	43 814,80	43 814,80	-	-	-	-
Cajamarca	33 317,54	33 317,54	-	-	-	-
Cusco	71 986,50	71 986,50	-	-	-	-
Huancavelica	22 131,47	22 131,47	-	-	-	-
Huánuco	36 848,85	36 848,85	-	-	-	-
Ica	21 327,83	21 305,51	-	22,32	22,32	-
Junín	44 197,23	44 197,23	-	-	-	-
La Libertad	25 499,90	25 495,42	-	4,48	4,48	-
Lambayeque	14 231,30	14 213,30	-	18,00	18,00	-
Lima	34 801,59	34 796,86	-	4,73	4,73	-
Loreto	368 851,95	368 851,95	-	-	-	-
Madre de Dios	85 300,54	85 300,54	-	-	-	-
Moquegua	15 733,97	15 733,88	-	0,09	0,09	-
Pasco	25 319,59	25 319,59	-	-	-	-
Piura	35 892,49	35 891,17	-	1,32	1,32	-
Puno	71 999,00	66 963,68	4 996,28	39,04	-	39,04
(Lago Titicaca) 1/	5 023,88	-	4 996,28	27,60	-	27,60
(Lago Huiñaymarca) 2/	11,44	-	-	11,44	-	11,44
San Martín	51 253,31	51 253,31	-	-	-	-
Tacna	16 075,89	16 075,73	-	0,16	0,16	-
Tumbes	4 669,20	4 657,26	-	11,94	11,94	-
Ucayali	102 410,55	102 410,55	-	-	-	-
Provincia Constitucional del Callao 3/	146,98	129,35	-	17,63	17,63	-

Nota: El Perú tiene soberanía y jurisdicción sobre el mar adyacente a sus costas del territorio nacional, porción del Pacífico denominada MAR DE GRAU, comprendida entre esas costas y una línea imaginaria paralela a ellas; y trazada sobre el mar a una distancia de doscientas (200) millas marinas, medidas siguiendo la línea de los paralelos geográficos. Respecto de las islas nacionales, esta demarcación se traza señalándose una de mar contigua a la costa de dichas islas hasta una distancia de doscientas millas marinas medidas desde cada uno de los puntos de contorno de estas. Se considera, cualquiera sea su profundidad y la extensión necesaria para reservar, proteger, conservar y utilizar los recursos y riquezas naturales de toda clase que se encuentren en o debajo del mar, sin afectar el derecho de libre navegación de naves de todas las naciones conforme al Derecho Internacional. Esta zona marítima peruana fue declarada en el Decreto Supremo N°781 del 01 de agosto de 1947.

1/ Incluye el distrito insular Amantani: 15 km², perteneciente a la provincia de Puno.

2/ Incluye el distrito insular Anapia: 9,54 km², perteneciente a la provincia de Yunguyo.

3/ Ley S/N del 22 de abril de 1857.

Fuente: Instituto Nacional de Estadística e Informática - Dirección Nacional de Censos y Encuestas.

1.11 SUPERFICIE INSULAR, SEGÚN DEPARTAMENTO

Departamento	Superficie	Departamento	Superficie
Isla	(Kilómetros cuadrados)	Isla	(Kilómetros cuadrados)
Superficie insular total	133,40		
Superficie insular marítima	94,36	Piura	1,32
Superficie insular lacustre	39,04	Isla Foca	0,92
Lago Titicaca (Parte peruana)	27,60	Isla "G"	0,40
Lago Huifaimarca	11,44	Tumbes	11,94
Arequipa	1,46	Isla Tumbes N° 1	0,36
Isla Hornillos	0,25	Isla Tumbes N° 2	0,16
Isla Blanca	0,15	Isla Cucaracha "A"	0,08
Isla Casca	0,15	Isla Cucaracha "B"	0,10
Isla Saragosa	0,30	Isla Correa	4,60
Isla Hollaques o Huallaques	0,10	Isla Matapalo	6,08
Isla "K"	0,30	Isla Roncal	0,56
Isla Perica	0,01		
Isla "L"	0,02	Moquegua	0,09
Isla "M"	0,02	Isla Coles	0,09
Isla Carrizal	0,08		
Isla Los Frailes	0,08	Tacna	0,16
		Islote Ite	0,16
Áncash	12,23		
Isla Blanca	4,00	Puno	39,04
Isla de Santa Ana "A"	3,20	Lago Titicaca	27,60
Isla de Santa Ana "B"	0,18	Isla Chirita N° 1	3,00
Islote Santa (Isla Mesías)	0,24	Isla Chirita N° 2	1,80
Isla de La Viuda o Los Chimus	0,16	Isla Ustute o Jaspiquei	1,44
Isla Ferrol	1,56	Isla Amantani 1/	9,28
Isla Tortuga	1,34	Isla Taquile 1/	5,72
Isla "A" N° 1-2-3	0,40	Isla Chilata o Chilatahua	0,60
Isla "B" Peñas Blancas o Santa	0,40	Isla Quipata o Quipatahua	1,44
Isla Cornejo	0,36	Isla Esteves	0,12
Isla Patillos	0,10	Isla "D" Números 1-2-3	0,24
Isla Gritalobos	0,09	Isla "E" N° 2	0,40
Isla Erizo	0,08	Isla Soto	2,60
Isla Manache	0,06	Isla Suasi	0,60
Isla Corcovado	0,03	Isla Campanario o Tacailuche	0,20
Isla Tamboreo Grande	0,03	Isla "F"	0,16

Continúa...

Continúa...

1.11 SUPERFICIE INSULAR, SEGÚN DEPARTAMENTO

		Conclusión	
Departamento	Superficie	Departamento	Superficie
Isla	(Kilómetros cuadrados)	Isla	(Kilómetros cuadrados)
Puno		La Libertad	4,48
Lago Huñaimarca	11,44	Isla Guañape (Norte y Sur)	1,36
Isla Iscaya	1,72	Isla Chao	0,80
Isla Asnahuya o Llote	0,18	Isla Macabí	0,28
Isla Caana 2/	1,15	Isla Viuda	1,34
Isla Pataguata 2/	0,30	Isla Corcovado	0,70
Isla Yuspique 2/	3,20		
Isla Anapia 2/	3,40	Lima	4,73
Isla Suaria 2/	0,80	Isla San Martín	0,24
Isla Caano 2/	0,44	Isla Mazorca	0,36
Isla Huatacaano 2/	0,16	Isla de Pescadores	0,40
Isla Guatasuana 2/	0,09	Isla "G"	0,18
		Isla Asia	1,52
Ica	22,32	Isla "H" (Isla Checos)	0,48
Isla San Gallan o San Sangayan	9,32	Isla "I" (Isla Cerro Blanco)	0,16
Isla Chincha Norte	0,36	Isla Pachacámac	0,64
Isla Chincha Centro	0,40	Isla Chuncho	0,44
Isla Chincha Sur	0,16	Peñón San Francisco	0,12
Isla Ballestas Norte	0,12	Grupo Farallones	0,08
Isla Ballestas Centro	0,12	Isla Sauce	0,02
Isla Ballestas Sur	0,12	Isla "J" (Islote Gallardo)	0,09
Isla "N" (Ensenada San Fernando)	0,16		
Isla "Ñ" Números 1-2-3	0,07	Provincia Constitucional del Callao 3/	17,63
Isla del Infiernillo	0,05	Isla San Lorenzo	16,48
Isla "O"	0,05	Isla Frontón	1,00
Isla "P" (Punta Olleros)	0,03	Isla Cavinzas	0,08
Isla de La Vieja (Independencia)	11,00	Isla Redonda	0,07
Isla Santa Rosita	0,08		
Isla Santa Rosa	0,28		
Lambayeque	18,00		
Isla Lobos de Tierra	16,00		
Isla Lobos de Afuera	2,00		

1/ Conforman el distrito insular de Amantani (15 km²) perteneciente a la provincia de Puno.

2/ Conforman el distrito Insular de Anapia (9,54 km²) perteneciente a la provincia de Yunguyo.

3/ Ley S/N del 22 de abril de 1857.

Fuente: Instituto Nacional de Estadística e Informática
- Dirección Nacional de Censos y Encuestas.

Continúa...

**1.12 EXTENSIÓN Y ALTITUD DE LAS PRINCIPALES LAGUNAS,
SEGÚN DEPARTAMENTO**

			Conclusión		
Departamento Laguna	Altitud (Metros sobre el nivel del mar)	Extensión de cuenca (Kilómetros cuadrados)	Departamento Laguna	Altitud (Metros sobre el nivel del mar)	Extensión de cuenca (Kilómetros cuadrados)
Amazonas			La Libertad		
Pomacocha	>2 000	S.E.	Huangagocha	3 840	10,60
Áncash			Pías	1 850	S.E.
Querococha	3 990	64,20	Sausacocha	3 160	5,74
Pelagatos	3 990	23,40	De Quishuar	3 530	S.E.
Paron	4 190	42,30	Lima		
Chinan Cocha	3 820	86,40	Paurcarcocha	4 284	213,60
Orcon Cocha	3 825	70,40	Loreto		
Apurímac			Rimachi	>500	S.E.
Pacucha	3 100	151,00	Madre de Dios		
Arequipa			Valencia	>500	S.E.
Mururca	4 310	91,60	Sandoval	>500	S.E.
Salinas	4 300	725,70	Moquegua		
Ayacucho			Jucumarini	4 390	34,30
Parinacochas	3 272	606,50	Vizcacha o Canocota	4 575	118,00
Cusco			Pasco		
Sibinacocha	4 865	S.E.	Acucocha	4 490	24,30
Pomacanchi	3 660	276,70	Punrun	4 300	264,90
Langui Layo	3 960	477,70	Alcacocha	4 350	8,50
Huancavelica			Shegue	4 580	34,00
Choclococha	4 529	141,00	Huaroncocha	4 458	87,70
Orcococha	4 625	99,00	Puno		
Huarmicocha	4 582	82,70	Lagunillas	4 150	796,70
Huánuco			Sara Cocha	4 135	175,00
Carpa	3 536	44,00	Umayo	3 820	336,60
Lauricocha	3 845	160,70	Loriscocota	4 550	236,00
Ica			Arapa	3 812	S.E.
Huacachina	>500	S.E.	San Martín		
Junín			Sauce	>1 000	S.E.
Junín	4 080	1 184,00	Tacna		
Huascacocha	4 475	116,80	Suches o Huaitire	4 450	370,50
Yanacocha	4 470	15,10	Vilacota	4 385	193,00
Marcapomacocha	4 400	141,00	Aricota	2 800	1 440,00
Tragadero	3 400	153,40	Ucayali		
Huichicocha	4 655	51,60	Inuria	>500	S.E.
Coyllorcocha	4 665	36,00	Chioa	>500	S.E.
Paca	3 400	21,40			

Continúa...

Nota: S. E. = Sin Evaluación.

Fuente: Instituto Nacional de Estadística e Informática
- Dirección Nacional de Censos y Encuestas.

1.13 PRINCIPALES ABRAS Y PONGOS CON INDICACIÓN DE ALTURA, SEGÚN DEPARTAMENTO

Departamento Abra y pongo	Altitud (Metros sobre el nivel del mar)	Departamento Abra y pongo	Altitud (Metros sobre el nivel del mar)
Amazonas			
Abra		Huatuscalla	3 050
Barro Negro	3 680	Cajamarca	
Miguel Pardo	2 930	Abra	
Chanchilla	2 212	Coimolache	4 010
Campaquiz	1 200	Cumbre	3 850
Pongo		Comulca	3 800
Manseriche 1/	500	Pumacama	3 750
Huaracayo 1/	450	Samangay	3 200
Rentema 1/	500	Fila Larga	1 017
Umari 1/	450	Cusco	
Dorpin 1/	600	Abra	
Cumbinama o Sasa 1/	450	Chimboya	5 150
Escurrebraga	400	Hualla Hualla	4 820
Áncash		Huaylla Apacheta	4 700
Abra		La Raya (Vilcanota)	4 313
Rumicruz Punta	4 950	Yuraccasa (Yurajcasa)	4 300
Santa Cruz	4 850	Cerapata	3 250
Gara Gara	4 850	Pongo	
Yanash Allash	4 682	Mainiqui 1/	500
Túnel de Cahuish	4 500	Timpia 1/	500
Conococha (Shoclla)	4 100	Huancavelica	
Apurímac		Abra	
Abra		Huayraccasa	5 000
Piste	4 800	Chonta	4 850
Tunapita	4 350	Pampamali	4 250
Tabla Cruz	4 340	Huamani	4 100
Cruz Ccasa	4 050	Quisuarccasa	3 500
Mitama	3 850	Pongo	
Pongo		Mantaro	2 050
Apurímac	1 500	Huánuco	
Arequipa		Abra	
Abra		Raura	4 900
Apo Apacheta	5 100	Cuncush	4 660
Chucura	4 720	Huamash	4 500
Visca	4 650	Anyana	4 020
Paty	4 375	Ayapitec	3 850
Rumualdo	3 550	Junín	
Tiabaya	2 700	Abra	
Ayacucho		Negro Bueno	4 630
Abra		Acopalca	4 600
Anoccara	4 400	La Cumbre	4 350
Condorcencca	4 300	Capillayoc (Capilla)	4 325
Tunzo	4 200	Marcavalle o Marcavalleccasa	3 950
Toccto	4 195	Pongos	
Yanabamba	3 830	Paquipachango 1/	450
Tojiasmayo	3 800	Utica o Tambo 1/	500

Continúa...

Continúa...

**1.13 PRINCIPALES ABRAS Y PONGOS CON INDICACIÓN DE ALTURA,
SEGÚN DEPARTAMENTO**

Conclusión

Departamento	Altitud (Metros sobre el nivel del mar)	Departamento	Altitud (Metros sobre el nivel del mar)
Ica			
Abra		San Antonio	4 800
Yana Chacca	4 400	La Cruzada	4 650
Rumi Cruz	4 200	Tauli	4 400
Quishuar	3 600	Piura	
Pan de Azúcar	3 100	Abra	
Molletambo	1 900	Suropite (Cuello del Indio)	3 100
La Libertad		Pena Blanca	2 980
Abra		Ingana	2 950
Togana	4 255	Cruz de Huascaray	2 670
Pagrash	4 250	Porcuya	2 144
Alaska	4 200	Puno	
El Cóndor	4 200	Abra	
El Marco	3 630	Cruz Laca	4 850
Lambayeque		Sipitlaca	4 800
Abra		Iscay Cruz	4 722
Tembladera	3 650	Susuyo	4 375
Queseria	2 550	Crucero Alto	4 250
Escalera	1 600	San Martín	
El Cruce (Olmos)	400	Abra	
Naupe	350	Dos Cruces	4 350
Lima		Ventanas	4 200
Abra		Tahgarana	1 500
Túnel de Galera	4 950	Pongo	
Antajirca	4 850	Caynarachi	350
Anticona	4 843	De Aguirre 1/	500
Portachuelo	4 800	Tacna	
La Viuda	4 636	Abra	
Tres Cruces	3 900	Campanallane	5 000
Quilmana	850	El Viento	5 000
Madre de Dios		Huaytire - Lepiche	4 850
Abra		Quequesane	4 650
Señor de los Milagros	540	Mataza	4 600
Fitzcarrald	469	Mogotito	3 000
Moquegua		Tumbes	
Abra		Abra	
Quella	4 800	Laurcano	370
Yaretane	4 700	Canizalillo	350
Suches	4 650	Ucayali	
Anco Apacheta	4 650	Abra	
Organune	4 600	Boquerón del Padre Abad	1 000
Del Caracol	4 200		
Pasco			
Abra			
Anamaray	4 900		
Jaraopa (Juraopata)	4 800		

1/ Con altitud aproximada.

Fuente: Instituto Nacional de Estadística e Informática
- Dirección Nacional de Censos y Encuestas.

Continúa...

1.14 PRINCIPALES PUERTOS, SEGÚN DEPARTAMENTO

Departamento	Puerto	Ubicación geográfica		Ubicación política		
		Cate- goría	Latitud sur	Longitud oeste	Provincia	Distrito
Marítimo						
Áncash						
	Chimbote	Mayor	09°04'36"	78°36'53"	Santa	Chimbote
	Casma	Menor	08°27'00"	77°23'30"	Casma	Casma
	Culebras	Menor	09°56'42"	78°14'00"	Huarmey	Culebras
	Huarmey	Menor	10°05'21"	78°10'18"	Huarmey	Huarmey
	Samanco	Menor	09°14'16"	78°30'10"	Santa	Samanco
	Santa	Caleta	08°58'40"	78°39'12"	Santa	Santa
	Tortuga	Caleta	09°20'16"	77°24'18"	Casma	Comandante Noel
Arequipa						
	Matarani	Mayor	16°59'45"	72°06'18"	Islay	Islay
	Mollendo	Mayor	17°02'14"	72°00'15"	Islay	Mollendo
	Atico	Menor	16°13'26"	73°41'57"	Caravelí	Atico
	Quilca	Caleta	16°42'42"	72°26'00"	Camaná	Quilla
	Chala	Caleta	15°51'13"	75°15'06"	Caravelí	Chala
	Lomas	Caleta	15°33'28"	74°51'00"	Caravelí	Lomas
Callao 1/						
	Callao	Mayor	12°02'48"	77°08'47"	Callao	Callao
Ica						
	Pisco	Mayor	13°41'38"	76°13'27"	Pisco	Pisco
	Gral. San Martín	Mayor	13°48'00"	76°17'21"	Pisco	Paracas
	San Nicolás	Mayor	15°15'00"	75°14'30"	Nazca	Marcona
	San Juan	Menor	15°20'56"	75°09'37"	Nazca	Marcona
	Tambo de Mora	Caleta	13°27'18"	76°11'23"	Chincha	Tambo de Mora
La Libertad						
	Salaverry	Mayor	08°13'28"	78°58'54"	Trujillo	Salaverry
	Pacasmayo	Menor	07°23'13"	79°35'18"	Pacasmayo	Pacasmayo
	Chicama	Menor	07°42'13"	79°27'33"	Ascope	Rázuri
	Huanchaco	Caleta	08°04'24"	79°07'24"	Trujillo	Huanchaco
	Coscobamba	Caleta	08°39'25"	78°45'40"	Virú	Guadalupito
	Guañape	Caleta	08°25'00"	78°53'38"	Virú	Virú
Lambayeque						
	Eten	Menor	06°56'36"	79°52'47"	Chiclayo	Eten Puerto
	Pimentel	Menor	06°50'52"	79°57'21"	Chiclayo	Pimentel
	San José	Caleta	06°47'54"	79°59'30"	Lambayeque	San José
	Chéperre	Caleta	07°09'12"	79°42'06"	Chiclayo	Lagunas
	Lagunas	Caleta	07°05'18"	79°43'50"	Chiclayo	Lagunas
	Santa Rosa	Caleta	06°53'48"	79°56'30"	Chiclayo	Santa Rosa
Lima						
	Supe	Menor	10°47'15"	77°45'32"	Barranca	Supe Puerto
	Chancay	Menor	11°34'30"	77°16'25"	Huaral	Chancay
	Huacho	Menor	11°06'38"	77°37'13"	Huaura	Huacho
	Cerro Azul	Caleta	13°01'14"	76°29'08"	Cañete	Cerro Azul

Continúa...

1.14 PRINCIPALES PUERTOS, SEGÚN DEPARTAMENTO

Departamento	Puerto	Ubicación geográfica			Ubicación política	
		Categoría	Latitud sur	Longitud oeste	Provincia	Distrito
	Ancón	Caleta	11°45'51"	77°10'37"	Lima	Ancón
	Végueta	Caleta	11°00'00"	77°40'30"	Huaura	Végueta
	Carquín	Caleta	11°04'54"	77°38'00"	Huaura	Caleta de Carquín
	Barranca	Caleta	10°45'44"	77°45'57"	Barranca	Barranca
	Chorrillos	Caleta	12°09'23"	77°01'55"	Lima	Chorrillos
	Bujama	Caleta	12°43'21"	76°37'46"	Cañete	Mala
Moquegua						
	Ilo	Mayor	17°38'29"	71°20'52"	Ilo	Ilo
	Ilo Southern	Mayor	17°38'13"	71°21'02"	Ilo	Ilo
	Pacocha	Caleta	17°16'48"	71°20'36"	Ilo	Pacocha
	Inglés	Caleta	17°39'22"	71°21'03"	Ilo	Ilo
Piura						
	Paita	Mayor	05°04'41"	81°06'23"	Paita	Paita
	Talara	Mayor	04°34'13"	81°16'47"	Talara	Pariñas
	Lobitos	Caleta	04°26'15"	81°17'03"	Talara	Lobitos
	Cabo Blanco	Caleta	04°14'34"	81°13'44"	Talara	El Alto
	Negritos	Caleta	04°38'39"	81°19'20"	Talara	La Brea
	Los Órganos	Caleta	04°10'19"	81°08'00"	Talara	Los Órganos
	Máncora	Caleta	04°05'58"	81°03'28"	Talara	Máncora
	Bayóbar	Menor	05°47'24"	81°03'39"	Sechura	Sechura
Tumbes						
	Pizarro	Caleta	03°27'00"	80°24'02"	Tumbes	Tumbes
	Zorritos	Menor	03°39'17"	80°39'41"	Contralmirante Villar	Zorritos
	Boca Pan	Caleta	03°40'54"	80°43'48"	Contralmirante Villar	Zorritos
	Cancas	Caleta	03°56'10"	80°56'18"	Contralmirante Villar	Zorritos
	Punta Sal	Caleta	03°58'35"	80°58'29"	Contralmirante Villar	Zorritos
	Grau	Caleta	03°38'41"	80°38'00"	Contralmirante Villar	Zorritos
	La Cruz	Caleta	03°37'53"	80°35'03"	Tumbes	La Cruz
Fluvial						
Amazonas						
	Nazareth	Caleta	05°10'30"	78°20'12"	Bagua	Imaza
	Choros	Caleta	05°55'00"	78°42'00"	Ucubamba	Cumba
	Gailela	Caleta	04°00'20"	77°48'35"	Condorcanqui	Río Santiago
Huánuco						
	Puerto Inca	Caleta	04°21'24"	74°59'00"	Puerto Inca	Puerto Inca
	Ganso Azul	Caleta	08°29'28"	74°42'30"	Puerto Inca	Honoría
Loreto						
	Iquitos	Mayor	03°43'28"	73°14'26"	Maynas	Iquitos
	Yurimaguas	Mayor	05°53'48"	76°06'18"	Alto Amazonas	Yurimaguas
	Andoas	Caleta	02°53'50"	76°23'42"	Datem del Marañón	Pastaza
	América	Caleta	04°43'00"	77°04'00"	Datem del Marañón	Morona
	Barranca	Caleta	04°49'04"	76°42'00"	Alto Amazonas	Barranca

Continúa...

1.14 PRINCIPALES PUERTOS, SEGÚN DEPARTAMENTO

Conclusión

Departamento	Puerto	Ubicación geográfica		Ubicación política		
		Cate- goría	Latitud sur	Longitud oeste	Provincia	Distrito
	Pijuayal	Caleta	03°20'00"	71°50'36"	Mariscal Castilla	Pebas
	Cabalococha	Caleta	03°55'00"	70°34'00"	Mariscal Castilla	Ramón Castilla
	Nauta	Caleta	04°31'00"	73°33'48"	Loreto	Nauta
	Pantoja	Caleta	00°57'40"	75°11'32"	Maynas	Torres Causana
	Tamshiyacu	Caleta	04°00'50"	73°10'00"	Maynas	Fernando Lores
	Franco	Caleta	04°57'00"	73°52'00"	Requena	Requena
	Contamana	Caleta	07°21'54"	75°01'30"	Ucayali	Contamana
Madre de Dios						
	Maldonado	Mayor	12°35'24"	69°10'30"	Tambopata	Tambopata
	Mazuco	Caleta	13°05'16"	70°23'22"	Tambopata	Inambari
	Lagarto	Caleta	12°38'55"	69°49'52"	Tambopata	Laberinto
	Pardo	Caleta	12°30'05"	68°39'28"	Tambopata	Tambopata
	Manu	Caleta	12°16'20"	70°55'30"	Manu	Manu
	Laberinto	Caleta	12°33'05"	69°35'25"	Tambopata	Laberinto
	Alianza	Caleta	12°20'32"	69°49'44"	Tambopata	Inambari
	Victoria	Caleta	13°14'05"	69°39'27"	Tambopata	Inambari
	Iñapari	Caleta	10°56'18"	69°35'00"	Tahuamanu	Iñapari
	El Colorado	Caleta	12°36'13"	70°24'06"	Manu	Madre de Dios
Pasco						
	Alemán	Caleta	09°49'58"	74°54'15"	Oxapampa	Puerto Bermúdez
	Orellana	Caleta	09°51'30"	74°54'15"	Oxapampa	Puerto Bermúdez
	Victoria	Caleta	09°53'02"	74°56'00"	Oxapampa	Puerto Bermúdez
	Bermúdez	Caleta	10°12'00"	74°54'55"	Oxapampa	Puerto Bermúdez
San Martín						
	Chazuta	Caleta	06°36'54"	76°10'06"	San Martín	Chazuta
	Pelejo	Caleta	06°12'18"	75°48'54"	San Martín	El Porvenir
Ucayali						
	Pucallpa	Mayor	08°23'06"	74°31'00"	Coronel Portillo	Calleria
	Sepahua	Caleta	11°09'40"	73°03'54"	Atalaya	Sepahua
	Inca	Caleta	10°43'54"	73°24'06"	Atalaya	Raimondi
	Atalaya	Caleta	10°43'56"	73°45'30"	Atalaya	Raimondi
	Bolognesi	Caleta	10°04'54"	74°00'30"	Atalaya	Tahuania
	Portillo	Caleta	09°14'19"	72°45'00"	Atalaya	Yurúa
	Breu	Caleta	09°30'33"	72°46'55"	Atalaya	Yurúa
	Iparia	Caleta	09°18'56"	74°25'24"	Coronel Portillo	Iparia
	Masisea	Caleta	08°35'18"	74°18'48"	Coronel Portillo	Masisea
Lacustre						
Puno						
	Puno	Mayor	15°51'11"	70°02'08"	Puno	Puno
	Chucuito	Menor	15°53'27"	69°53'35"	Puno	Chucuito
	Yunguyo	Caleta	16°13'24"	69°06'36"	Yunguyo	Yunguyo
	Juli	Caleta	16°47'35"	69°28'00"	Chucuito	Juli
	Ilave	Caleta	15°58'12"	69°29'36"	El Collao	Ilave
	Pomata	Caleta	16°15'44"	69°16'55"	Chucuito	Pomata

1/ Provincia Constitucional (Ley S/N del 22 de abril de 1857).

Fuente: Instituto Nacional de Estadística e Informática - Dirección Nacional de Censos y Encuestas.

1.15 SUPERFICIE, POBLACIÓN, DENSIDAD POBLACIONAL DEPARTAMENTAL, ALTITUD Y TEMPERATURA DE LA CAPITAL POLÍTICA, 2007

Concepto	Superficie (Kilómetros cuadrados)	Población Censada (21/Oct/2007) (Habitantes)	Densidad poblacional (Habitantes por kilómetro cuadrado)	Capital política		
				Nombre	Altitud (Metros)	Temperatura media (Grados Celsius)
Total 1/	1 285 215,60	27 419 294	21,3			
Departamento						
Amazonas	39 249,13	375 993	9,6	Chachapoyas	2 335	14
Áncash 2/	35 914,81	1 063 459	29,6	Huaraz	3 052	17
Apurímac	20 895,79	404 190	19,3	Abancay	2 378	15
Arequipa 3/	63 345,39	1 152 303	18,2	Arequipa	2 335	17
Ayacucho	43 814,80	612 489	14,0	Ayacucho	2 746	15
Cajamarca	33 317,54	1 387 809	41,7	Cajamarca	2 720	13
Cusco	71 986,50	1 171 403	16,3	Cusco	3 399	10
Huancavelica	22 131,47	454 797	20,5	Huancavelica	3 660	9
Huánuco	36 848,85	762 223	20,7	Huánuco	1 894	19
Ica 4/	21 327,83	711 932	33,4	Ica	406	23
Junín	44 197,23	1 232 611	27,9	Huancayo	3 249	11
La Libertad 5/	25 499,90	1 617 050	63,4	Trujillo	34	18
Lambayeque 6/	14 231,30	1 112 868	78,2	Chiclayo	29	22
Lima 7/	34 801,59	8 445 211	242,7	Lima	154	18
Loreto	368 851,95	891 732	2,4	Iquitos	106	27
Madre de Dios	85 300,54	109 555	1,3	Puerto Maldonado	186	25
Moquegua 8/	15 733,97	161 533	10,3	Moquegua	1 410	20
Pasco	25 319,59	280 449	11,1	Cerro de Pasco	4 338	4
Piura 9/	35 892,49	1 676 315	46,7	Piura	29	24
Puno 10/	71 999,00	1 268 441	17,6	Puno	3 827	5
San Martín	51 253,31	728 808	14,2	Moyobamba	860	23
Tacna 11/	16 075,89	288 781	18,0	Tacna	562	19
Tumbes 12/	4 669,20	200 306	42,9	Tumbes	7	24
Ucayali	102 410,55	432 159	4,2	Pucallpa	154	27
Provincia Constitucional del Callao 13/	146,98	876 877	5 966,0	Callao	7	18

Nota: la población censada no incluye la población del distrito de Carmen Alto de la provincia de Huamanga en el departamento de Ayacucho.

1/ Incluye: 4 996,28 km² que corresponde al lado peruano del lago Titicaca.

2/ Incluye: 12,23 km² de superficie insular oceánica.

3/ Incluye: 1,46 km² de superficie insular oceánica.

4/ Incluye: 22,32 km² de superficie insular oceánica.

5/ Incluye: 4,48 km² de superficie insular oceánica.

6/ Incluye: 18,00 km² de superficie insular oceánica.

7/ Incluye: 4,73 km² de superficie insular oceánica.

8/ Incluye: 0,09 km² de superficie insular oceánica.

9/ Incluye: 1,32 km² de superficie insular oceánica.

10/ Incluye: 14,50 km² de superficie insular lacustre que no integran los distritos insulares Amantani (Provincia de Puno) y Anapia (Provincia de Yunguyo); y 4 996,28 km² de la parte peruana del lago Titicaca.

11/ Incluye: 0,16 km² de superficie insular oceánica.

12/ Incluye: 11,94 km² de superficie insular oceánica.

13/ Provincia Constitucional, según Ley S/N del 22 de abril de 1857. Incluye: 17,63 km² de superficie insular oceánica.

Fuente: Instituto Nacional de Estadística e Informática

- Dirección Nacional de Censos y Encuestas.

- Dirección Técnica de Demografía e Indicadores Sociales.

1.16 DISPOSITIVO DE CREACIÓN, NÚMERO DE PROVINCIAS Y DISTRITOS, DE LOS DEPARTAMENTOS

Concepto	Dispositivo de creación			Censo Nacional			
				03/Ago/2005		21/Oct/2007	
	Nombre	Número	Fecha	Provincia	Distrito	Provincia	Distrito
Total	Proclamación (*)		28 Jul 1821	195	1 831	195	1 834
Departamento							
Amazonas	Ley	S/N	21 Nov 1832	7	83	7	84
Áncash 1/	Reglamento Provisional	-	12 Feb 1821	20	166	20	166
Apurímac	Ley	S/N	28 Abr 1873	7	80	7	80
Arequipa	Decreto	S/N	26 Abr 1822	8	109	8	109
Ayacucho 2/	Reglamento de Elecciones	-	26 Abr 1822	11	111	11	111
Cajamarca	Decreto	S/N	11 Feb 1855	13	127	13	127
Cusco	Reglamento de Elecciones	-	26 Abr 1822	13	108	13	108
Huancavelica	Reglamento de Elecciones	-	26 Abr 1822	7	94	7	94
Huánuco	Ley	S/N	24 Ene 1869	11	76	11	76
Ica	Decreto	S/N	30 Ene 1866	5	43	5	43
Junín 3/	Reglamento Provisional	-	12 Feb 1821	9	123	9	123
La Libertad 4/	Reglamento Provisional	-	12 Feb 1821	12	83	12	83
Lambayeque	Ley	S/N	01 Dic 1874	3	38	3	38
Lima	Decreto	S/N	04 Ago 1821	10	171	10	171
Loreto	Decreto	S/N	07 Feb 1866	7	51	7	51
Madre de Dios	Ley	1 782	26 Dic 1912	3	11	3	11
Moquegua 5/	Ley	S/N	02 Ene 1857	3	20	3	20
Pasco	Ley	10 030	27 Nov 1944	3	28	3	28
Piura	Ley	S/N	30 Mar 1861	8	64	8	64
Puno	Reglamento de Elecciones	-	26 Abr 1822	13	109	13	109
San Martín	Ley	201	04 Set 1906	10	77	10	77
Tacna	Ley	S/N	25 Jun 1875	4	27	4	27
Tumbes	Ley	9 667	25 Nov 1942	3	12	3	13
Ucayali	Ley	23 099	18 Jun 1980	4	14	4	15
Provincia Constitucional del Callao 6/	Decreto	S/N	20 Ago 1836	1	6	1	6
Lima Metropolitana 7/	Decreto Supremo	011	25 Abr 1972	2	49	2	49

(*) El General Don José de San Martín proclamó la independencia del Perú del poder español en la Plaza Mayor de la ciudad de Lima. S/N = Sin número.

- Este departamento figura en el Reglamento Provisional del 12-Feb-1821, con el nombre Huaylas. Por Ley del 04-Nov-1823 se unió los departamentos Huaylas y Tarma bajo la denominación Huánuco, por decreto del 13-Set-1825 se dio el nombre Junín al departamento Huánuco. El 12-Jun-1835, se expidió un decreto creando nuevamente el departamento Huaylas, con fecha 10-Oct-1836 se promulgó el decreto que divide el departamento Junín en dos: Junín y Huaylas. Por decreto del 28-Feb-1839 se dio el nombre Áncash al departamento Huaylas.
- En el Reglamento Provisional de Elecciones del 26-Abr-1822, se designa a este departamento con el nombre Huamanga. Por decreto del 15-Feb-1825 se dio el nombre Ayacucho.
- Este departamento figura en el Reglamento Provisional del 12-Feb-1821 con el nombre Tarma. Por ley del 04-Nov-1823 se unió los departamentos Huaylas y Tarma bajo la denominación Huánuco. Por decreto del 13-Set-1825 se dio a este departamento el nombre Junín.
- En el Reglamento Provisional del 12-Feb-1821, figura este departamento con el nombre Trujillo, por Ley del 09-Mar-1825, se le dio la denominación La Libertad.
- La ley N° 8230 del 03-Abr-1936, volvió a crear el Departamento Moquegua.
- El decreto del 20-Ago-1836 erigió en Gobierno Litoral los pueblos del Callao y Bellavista. Por ley del 22-Abr-1857, la denominación de Provincia Constitucional.
- Según Decreto Supremo N° 011-72, del 25 de abril de 1972, Lima Metropolitana comprende la provincia de Lima del departamento de Lima y la Provincia Constitucional del Callao.

Fuente: Instituto Nacional de Estadística e Informática - Dirección Nacional de Censos y Encuestas.

1.17 SUPERFICIE, POBLACIÓN, DENSIDAD POBLACIONAL Y ALTITUD
DE LA CAPITAL, SEGÚN DEPARTAMENTO Y PROVINCIA, 2007

Departamento	Superficie (Kilómetros cuadrados)	Población Censada (21/Oct/2007) (Habitantes)	Densidad poblacional (Habitantes por kilómetro cuadrado)	Capital de provincia	
				Nombre	Altitud (Metros sobre el nivel del mar)
Total 1/	1 285 215,60	27 419 294	21,33		
Amazonas	39 249,13	375 993	9,58	Chachapoyas	2 335
Chachapoyas	3 312,37	49 700	15,00	Bagua	420
Bagua	5 652,72	71 757	12,69	Jumbilla	1 935
Bongará	2 869,65	27 465	9,57	Santa María de Nieva	230
Condorcanqui	17 975,39	43 311	2,41	Lamud	1 950
Luya	3 236,68	48 328	14,93	Mendoza	2 000
Rodríguez de Mendoza	2 359,39	26 389	11,18	Bagua Grande	440
Utcubamba	3 842,93	109 043	28,37		
Áncash 2/	35 914,81	1 063 459	29,61	Huaraz	3 052
Huaraz	2 492,91	147 463	59,15	Aija	3 363
Aija	696,72	7 995	11,48	Llamellín	3 384
Antonio Raimondi	561,61	17 059	30,38	Chacas	3 359
Asunción	528,66	9 054	17,13	Chiquián	3 374
Bolognesi	3 154,80	30 725	9,74	Carhuaz	2 638
Carhuaz	803,95	43 902	54,61	San Luis	3 131
Carlos Fermín Fitzcarrald	624,25	21 322	34,16	Casma	39
Casma	2 261,03	42 368	18,74	Corongo	3 141
Corongo	988,01	8 329	8,43	Huari	3 149
Huari	2 771,90	62 598	22,58	Huarmey	7
Huarmey	3 908,42	27 820	7,12	Caraz	2 256
Huaylas	2 292,78	53 729	23,43	Piscobamba	3 281
Mariscal Luzuriaga	730,58	23 292	31,88	Ocros	3 230
Ocros	1 945,07	9 196	4,73	Cabana	3 224
Pallasca	2 101,21	29 454	14,02	Pomabamba	2 948
Pomabamba	914,05	27 954	30,58	Recuay	3 394
Recuay	2 304,19	19 102	8,29	Chimbote	4
Santa	4 004,99	396 434	98,99	Sihuas	2 716
Sihuas	1 455,97	30 700	21,09	Yungay	2 458
Yungay	1 361,48	54 963	40,37		
Apurímac	20 895,79	404 190	19,34	Abancay	2 378
Abancay	3 447,13	96 064	27,87	Andahuaylas	2 926
Andahuaylas	3 987,00	143 846	36,08	Antabamba	3 636
Antabamba	3 219,01	12 267	3,81	Chalhuanca	2 888
Aymaraes	4 213,07	29 569	7,02	Tambobamba	3 250
Cotabambas	2 612,73	45 771	17,52	Chincheros	2 772
Chincheros	1 242,33	51 583	41,52	Chuquibambilla	3 320
Graú	2 174,52	25 090	11,54		
Arequipa 3/	63 345,39	1 152 303	18,19	Arequipa	2 335
Arequipa	9 682,02	864 250	89,26	Camaná	12
Camaná	3 997,73	53 065	13,27	Caravelí	1 779
Caravelí	13 139,41	35 928	2,73	Aplao	617
Castilla	6 914,48	38 425	5,56	Chivay	3 633
Caylloma	14 019,46	73 718	5,26	Chuquibambá	2 945
Condesuyos	6 958,40	18 991	2,73	Mollendo	26
Islay	3 886,03	52 264	13,45	Cotahuasi	2 683
La Unión	4 746,40	15 662	3,30		

Continúa...

1.17 SUPERFICIE, POBLACIÓN, DENSIDAD POBLACIONAL Y ALTITUD DE LA CAPITAL, SEGÚN DEPARTAMENTO Y PROVINCIA, 2007

Departamento	Superficie	Población	Densidad	Capital de provincia	
				Altitud	
Provincia	(Kilómetros cuadrados)	Censada (21/Oct/2007) (Habitantes)	poblacional (Habitantes por kilómetro cuadrado)	Nombre	(Metros sobre el nivel del mar)
Ayacucho	43 814,80	612 489	13,98		
Huamanga	2 981,37	221 469	74,28	Ayacucho	2 746
Cangallo	1 916,17	34 902	18,21	Cangallo	2 577
Huanca Sancos	2 862,33	10 620	3,71	Huanca Sancos	3 408
Huanta	3 878,91	93 360	24,07	Huanta	2 628
La Mar	4 392,15	84 098	19,15	San Miguel	2 661
Lucanas	14 494,64	65 414	4,51	Puquio	3 214
Parinacochas	5 968,32	30 007	5,03	Coracora	3 175
Páucar del Sara Sara	2 096,92	11 012	5,25	Pausa	2 524
Sucre	1 785,64	12 595	7,05	Querobamba	3 502
Victor Fajardo	2 260,19	25 412	11,24	Huancapi	3 081
Vilcas Huamán	1 178,16	23 600	20,03	Vilcas Huamán	3 470
Cajamarca	33 317,54	1 387 809	41,65		
Cajamarca	2 979,78	316 152	106,10	Cajamarca	2 720
Cajabamba	1 807,64	74 287	41,10	Cajabamba	2 654
Celendín	2 641,59	88 508	33,51	Celendín	2 620
Chota	3 795,10	160 447	42,28	Chota	2 388
Contumazá	2 070,33	31 369	15,15	Contumazá	2 674
Cutervo	3 028,46	138 213	45,64	Cutervo	2 649
Hualgayoc	777,15	89 813	115,57	Bambamarca	2 526
Jaén	5 232,57	183 634	35,09	Jaén	729
San Ignacio	4 990,30	131 239	26,30	San Ignacio	1 324
San Marcos	1 362,32	51 031	37,46	San Marcos	2 251
San Miguel	2 542,08	56 146	22,09	San Miguel de Pallaques	2 620
San Pablo	672,29	23 114	34,38	San Pablo	2 365
Santa Cruz	1 417,93	43 856	30,93	Santa Cruz de Succhabamba	2 035
Callao 4/					
Callao	146,98	876 877	5 965,96	Callao	7
Cusco	71 986,50	1 171 403	16,27		
Cusco	617,00	367 791	596,10	Cusco	3 399
Acomayo	948,22	27 357	28,85	Acomayo	3 207
Anta	1 876,12	54 828	29,22	Anta	3 337
Calca	4 414,49	65 407	14,82	Calca	2 928
Canas	2 103,76	38 293	18,20	Yanaoca	3 913
Canchis	3 999,27	96 937	24,24	Sicuani	3 554
Chumbivilcas	5 371,08	75 585	14,07	Santo Tomás	3 660
Espinar	5 311,09	62 698	11,81	Espinar	3 915
La Convención	30 061,82	166 833	5,55	Quillabamba	1 047
Paruro	1 984,42	30 939	15,59	Paruro	3 051
Paucartambo	6 295,01	45 877	7,29	Paucartambo	2 906
Quispicanchi	7 564,79	82 173	10,86	Urcos	3 150
Urubamba	1 439,43	56 685	39,38	Urubamba	2 871
Huancavelica	22 131,47	454 797	20,55		
Huancavelica	4 215,56	138 098	32,76	Huancavelica	3 660
Acobamba	910,82	68 417	75,12	Acobamba	3 423
Angaraes	1 959,03	55 704	28,43	Lircay	3 278
Castrovirreyña	3 984,62	19 500	4,89	Castrovirreyña	3 956
Churcampá	1 232,45	44 903	36,43	Churcampá	3 262
Huaytará	6 458,39	23 274	3,60	Huaytará	2 658
Tayacaja	3 370,60	104 901	31,12	Pampas	3 276

Continúa...

1.17 SUPERFICIE, POBLACIÓN, DENSIDAD POBLACIONAL Y ALTITUD
DE LA CAPITAL, SEGÚN DEPARTAMENTO Y PROVINCIA, 2007

Departamento	Superficie (Kilómetros cuadrados)	Población Censada (21/Oct/2007) (Habitantes)	Densidad poblacional (Habitantes por kilómetro cuadrado)	Capital de provincia	
				Nombre	Altitud (Metros sobre el nivel del mar)
Huánuco	36 848,85	762 223	20,69		
Huánuco	4 022,54	270 233	67,18	Huánuco	1 894
Ambo	1 581,00	55 483	35,09	Ambo	2 064
Dos de Mayo	1 438,88	47 008	32,67	La Unión	3 204
Huacaybamba	1 743,70	20 408	11,70	Huacaybamba	3 168
Huamalies	3 144,50	66 450	21,13	Llata	3 439
Leoncio Prado	4 952,99	116 965	23,62	Tingo María	649
Marañón	4 801,50	26 620	5,54	Huacrachuco	2 920
Pachitea	2 629,96	60 321	22,94	Panao	1 846
Puerto Inca	9 913,94	31 032	3,13	Puerto Inca	330
Lauricocha	1 860,13	35 323	18,99	Jesús	3 486
Yarowilca	759,71	32 380	42,62	Chavinillo	3 471
Ica 5/	21 327,83	711 932	33,38		
Ica	7 894,05	321 332	40,71	Ica	406
Chincha	2 987,35	194 315	65,05	Chincha Alta	97
Nazca	5 234,08	57 531	10,99	Nazca	588
Palpa	1 232,88	12 875	10,44	Palpa	347
Pisco	3 957,15	125 879	31,81	Pisco	17
Junín	44 197,23	1 232 611	27,89		
Huancayo	3 558,10	466 346	131,07	Huancayo	3 249
Concepción	3 067,52	60 121	19,60	Concepción	3 283
Chan chamayo	4 723,40	168 949	35,77	La Merced	751
Jauja	3 749,10	92 053	24,55	Jauja	3 390
Junín	2 360,07	30 187	12,79	Junín	4 107
Satipo	19 219,48	201 009	10,46	Satipo	632
Tarma	2 749,16	112 230	40,82	Tarma	3 053
Yauli	3 617,35	49 838	13,78	La Oroya	3 745
Chupaca	1 153,05	51 878	44,99	Chupaca	3 263
La Libertad 6/	25 499,90	1 617 050	63,41		
Trujillo	1 768,65	811 979	459,10	Trujillo	34
Ascope	2 655,47	116 229	43,77	Ascope	230
Bolívar	1 718,86	16 650	9,69	Bolívar	3 129
Chepén	1 142,43	75 980	66,51	Chepén	130
Julcán	1 101,39	32 985	29,95	Julcán	3 404
Otuzco	2 110,77	88 817	42,08	Otuzco	2 641
Pacasmayo	1 126,67	94 377	83,77	San Pedro de Lloc	43
Pataz	4 226,53	78 383	18,55	Tayabamba	3 203
Sánchez Carrión	2 486,38	136 221	54,79	Huamachuco	3 169
Santiago de Chuco	2 658,96	58 320	21,93	Santiago de Chuco	3 099
Gran Chimú	1 284,77	30 399	23,66	Cascas	1 274
Virú	3 214,54	76 710	23,86	Virú	68
Lambayeque 7/	14 231,30	1 112 868	78,20		
Chiclayo	3 288,07	757 452	230,36	Chiclayo	29
Ferreñafe	1 578,60	96 142	60,90	Ferreñafe	67
Lambayeque	9 346,63	259 274	27,74	Lambayeque	17
Lima 8/	34 801,59	8 445 211	242,67		
Lima	2 670,40	7 605 742	2 848,17	Lima	154
Barranca	1 355,87	133 904	98,76	Barranca	49

Continúa...

1.17 SUPERFICIE, POBLACIÓN, DENSIDAD POBLACIONAL Y ALTITUD DE LA CAPITAL, SEGÚN DEPARTAMENTO Y PROVINCIA, 2007

Departamento	Superficie (Kilómetros cuadrados)	Población Censada (21/Oct/2007) (Habitantes)	Densidad poblacional (Habitantes por kilómetro cuadrado)	Capital de provincia	
				Nombre	Altitud (Metros sobre el nivel del mar)
Cajatambo	1 515,21	8 358	5,52	Cajatambo	3 376
Canta	1 687,29	13 513	8,01	Canta	2 819
Cañete	4 574,91	200 662	43,86	San Vicente de Cañete	38
Huairal	3 655,70	164 660	45,04	Huairal	188
Huachochiri	5 657,93	72 845	12,87	Matucana	2 378
Huaura	4 891,92	197 384	40,35	Huacho	30
Oyón	1 886,05	20 642	10,94	Oyón	3 620
Yauyos	6 901,58	27 501	3,98	Yauyos	2 874
Loreto	368 851,95	891 732	2,42		
Maynas	119 859,40	492 992	4,11	Iquitos	106
Alto Amazonas	18 764,32	104 667	5,58	Yurimaguas	182
Loreto	67 434,12	62 165	0,92	Nauta	111
Mariscal Ramón Castilla	37 412,94	54 829	1,47	Caballococha	84
Requena	49 477,80	65 692	1,33	Requena	114
Ucayali	29 293,47	61 816	2,11	Contamana	134
Datem del Marañón	46 609,90	49 571	1,06	San Lorenzo	128
Madre de Dios	85 300,54	109 555	1,28		
Tambopata	36 268,49	78 523	2,17	Puerto Maldonado	186
Manu	27 835,17	20 290	0,73	Manu	365
Tahuamanu	21 196,88	10 742	0,51	Ñapari	365
Moquegua 9/	15 733,97	161 533	10,27		
Mariscal Nieto	8 671,58	72 849	8,40	Moquegua	1 410
General Sánchez Cerro	5 681,71	24 904	4,38	Omate	2 166
Ilo	1 380,59	63 780	46,20	Ilo	15
Pasco	25 319,59	280 449	11,08		
Pasco	4 758,57	150 717	31,67	Cerro de Pasco	4 338
Daniel Alcides Carrión	1 887,23	47 803	25,33	Yanahuasca	3 184
Oxapampa	18 673,79	81 929	4,39	Oxapampa	1 814
Piura 10/	35 892,49	1 676 315	46,70		
Piura	6 211,16	665 991	107,22	Piura	29
Ayabaca	5 230,68	138 403	26,46	Ayabaca	2 709
Huancabamba	4 254,14	124 298	29,22	Huancabamba	1 929
Morropón	3 817,92	159 693	41,83	Chulucanas	92
Paita	1 784,24	108 535	60,83	Paita	3
Sullana	5 423,61	287 680	53,04	Sullana	60
Talara	2 799,49	129 396	46,22	Talara	15
Sechura	6 369,93	62 319	9,78	Sechura	11
Puno 11/	71 999,00	1 268 441	17,62		
Puno	6 492,60	229 236	35,31	Puno	3 827
Azángaro	4 970,01	136 829	27,53	Azángaro	3 589
Carabaya	12 266,40	73 946	6,03	Macusani	4 315
Chucuito	3 978,13	126 259	31,74	Julí	3 869
El Collao	5 600,51	81 059	14,47	Ilave	3 847
Huancané	2 805,85	69 522	24,78	Huancané	3 841
Lampa	5 791,73	48 223	8,33	Lampa	3 892
Melgar	6 446,85	74 735	11,59	Ayaviri	3 907
Moho	1 000,41	27 819	27,81	Moho	3 882
San Antonio de Putina	3 207,38	50 490	15,74	Putina	3 878

Continúa...

1.17 SUPERFICIE, POBLACIÓN, DENSIDAD POBLACIONAL Y ALTITUD
DE LA CAPITAL, SEGÚN DEPARTAMENTO Y PROVINCIA, 2007

Conclusión

Departamento	Superficie (Kilómetros cuadrados)	Población Censada (21/Oct/2007) (Habitantes)	Densidad poblacional (Habitantes por kilómetro cuadrado)	Capital de provincia	
				Nombre	Altitud (Metros sobre el nivel del mar)
San Román	2 277,63	240 776	105,71	Juliaca	3 824
Sandia	11 862,41	62 147	5,24	Sandia	2 178
Yunguyo	288,31	47 400	164,41	Yunguyo	3 826
San Martín	51 253,31	728 808	14,22		
Moyobamba	3 772,31	115 389	30,59	Moyobamba	860
Bellavista	8 050,90	49 293	6,12	Bellavista	249
El Dorado	1 298,14	33 638	25,91	San José de Sisa	600
Huallaga	2 380,85	24 448	10,27	Saposoa	307
Lamas	5 040,67	79 075	15,69	Lamas	809
Mariscal Cáceres	14 498,73	50 884	3,51	Juanjui	283
Picota	2 171,41	37 721	17,37	Picota	223
Rioja	2 535,04	104 882	41,37	Rioja	842
San Martín	5 639,82	161 132	28,57	Tarapoto	333
Tocache	5 865,44	72 346	12,33	Tocache Nuevo	497
Tacna 12/	16 075,89	288 781	17,96		
Tacna	8 066,11	262 731	32,57	Tacna	562
Candarave	2 261,10	8 373	3,70	Candarave	3 415
Jorge Basadre	2 928,56	9 872	3,37	Locumba	559
Tarata	2 819,96	7 805	2,77	Tarata	3 068
Tumbes 13/	4 669,20	200 306	42,90		
Tumbes	1 800,15	142 338	79,07	Tumbes	7
Contralmirante Villar	2 123,22	16 914	7,97	Zorritos	6
Zarumilla	733,89	41 054	55,94	Zarumilla	11
Ucayali	102 410,55	432 159	4,22		
Coronel Portillo	36 815,86	333 890	9,07	Pucallpa	154
Atalaya	38 924,43	43 933	1,13	Atalaya	450
Padre Abad	8 822,50	50 590	5,73	Aguytia	287
Purús	17 847,76	3 746	0,21	Esperanza	350

Nota: la población censada no incluye la población del distrito de Carmen Alto de la provincia de Huamanga en el departamento de Ayacucho.

1/ Incluye: 4 996,28 km² que corresponde al lado peruano del lago Titicaca.

2/ Incluye: 12,23 km² de superficie insular oceánica.

3/ Incluye: 1,46 km² de superficie insular oceánica.

4/ Provincia Constitucional, Ley S/N del 22 de abril de 1857. Incluye: 17,63 km² de superficie insular oceánica.

5/ Incluye: 22,32 km² de superficie insular oceánica.

6/ Incluye: 4,48 km² de superficie insular oceánica.

7/ Incluye: 18,00 km² de superficie insular oceánica.

8/ Incluye: 4,73 km² de superficie insular oceánica.

9/ Incluye: 0,09 km² de superficie insular oceánica.

10/ Incluye: 1,32 km² de superficie insular oceánica.

11/ Incluye: 14,50 km² de superficie insular lacustre que no integran los distritos insulares Amantani (Provincia de Puno) y Anapia (Provincia de Yunguyo); y 4 996,28 km² de la parte peruana del lago Titicaca.

12/ Incluye: 0,16 km² de superficie insular oceánica.

13/ Incluye: 11,94 km² de superficie insular oceánica.

Fuente: Instituto Nacional de Estadística e Informática

- Dirección Nacional de Censos y Encuestas.

- Dirección Técnica de Demografía e Indicadores Sociales.

2 Medio Ambiente

El presente capítulo contiene información sobre estadísticas ambientales que se producen en el país. La información se encuentra agrupada y actualizada en ocho secciones. La primera sección contiene información de suelos, la segunda está referida a la conservación y a la biodiversidad, la tercera sección contiene datos estadísticos relacionados a la disponibilidad del recurso hídrico, consumo de agua y calidad del mismo, en la cuarta sección se exponen datos estadísticos sobre los residuos sólidos. La información sobre la calidad del aire se presenta en la quinta sección; mientras que en la sexta se incluye información sobre el clima, en la séptima sección se informa de la ocurrencia de fenómenos cuya magnitud ha provocado situaciones de emergencia social. Finalmente, en la octava sección se dispone de información referida al cambio climático.

Cabe destacar que la amplia información estadística presentada en este capítulo se obtiene a través de diferentes instituciones públicas que proporcionan información estadística, parte importante de ello, se genera mediante la toma de muestras, monitoreos, los cuales se consolidan en registros administrativos para cada área temática ambiental.

Sobre manejo y aprovechamiento de los recursos naturales renovables, áreas naturales protegidas, la disponibilidad de recursos hídricos es suministrada a través del Instituto Nacional de Recursos Naturales (INRENA). La Universidad

Nacional Agraria La Molina a través del Centro de Datos para la Conservación, complementa con información de la diversidad biológica existente en el territorio nacional. En igual forma, el Proyecto Nacional de Manejo de Cuencas Hidrográficas y Conservación de Suelos (PRONAMACHS) por su parte, ofrece información estadística sobre las acciones de conservación de suelos, reforestación y apoyo a la producción agropecuaria en las zonas alto andinas del país.

Del mismo modo, la Dirección de Hidrografía y Navegación de la Marina de Guerra del Perú y el Servicio Nacional de Meteorología e Hidrología (SENAHMI), brindan información referente a los parámetros meteorológicos y los indicadores climatológicos a nivel nacional. La información sobre la temperatura superficial del agua de mar, proporciona el Instituto del Mar del Perú (IMARPE). Por su parte, el Servicio de Agua Potable y Alcantarillado de Lima (SEDAPAL), alcanza información del monitoreo de calidad de agua del río Rímac y de su tratamiento en las plantas. El Ministerio de Energía y Minas otorga información de la calidad del agua y del aire en sus respectivos puntos de muestreo. La Municipalidad Metropolitana de Lima, proporciona información sobre residuos sólidos a nivel de distritos.

En tanto que, la Dirección General de Salud Ambiental (DIGESA), informa sobre la calidad del aire de su estación ubicada en el centro de Lima. Los datos sobre radiaciones, lo entrega el Instituto Peruano de Energía Nuclear (IPEN), los datos estadísticos de las emergencias y fenómenos de origen natural y antrópico se obtienen del Instituto Nacional de Defensa Civil y el Instituto Geofísico del Perú, cumple con informar sobre el registro de los sismos que ocurren en el país.

A. SUELO

2.1 MEDICIÓN SATELITAL DE LAS TIERRAS DEL PERÚ, SEGÚN REGIÓN NATURAL, 2006

Región natural	Superficie	
	Hectáreas	%
Total	128 521 560	100,0
Tierras de la Costa	15 087 282	11,7
Tierras de la Sierra	35 898 894	28,0
Tierras de la Selva o Amazonía	77 535 384	60,3

Nota: La delimitación de las regiones naturales del país registrada hasta el año 2001 obedecía a criterios técnicos concertados, existiendo siempre cierta polémica con respecto a definir el límite entre la región Costa y la región Sierra. Al respecto, se ha logrado un consenso mayoritario estableciendo como límite entre ambas regiones 2000 metros sobre el nivel del mar. Con respecto a la región Selva, la delimitación se ha basado en la cobertura vegetal lo cual caracteriza nitidamente a esta región habiéndose utilizado para ello la tecnología de imágenes de satélite, cuya alta resolución supone resultados satisfactorios.

Fuente: Ministerio de Agricultura (MINAG) - Instituto Nacional de Recursos Naturales (INRENA).

2.2 SUPERFICIE DEFORESTADA, SEGÚN DEPARTAMENTO, 1985, 1995, Y 2007 (Hectáreas)

Departamento	1985 a/	1995 b/	2007 c/
Total	5 642 447	6 948 237	7 172 554
Amazonas	1 293 686	1 482 746	1 001 467
Ayacucho	72 675	73 895	135 366
Cajamarca	462 318	462 318	520 030
Cusco	273 676	371 771	537 601
Huancavelica	-	-	51 987
Huánuco	482 161	562 336	600 620
Junín	538 446	660 711	734 273
La Libertad	20 800	20 800	7 231
Loreto	765 739	1 039 299	945 591
Madre de Dios	45 501	80 876	203 879
Pasco	144 770	204 455	302 008
Piura	8 400	8 400	31 735
Puno	54 764	59 579	146 033
San Martín	1 063 603	1 351 208	1 327 669
Ucayali	415 908	569 843	627 064

Nota: Las variaciones de superficie encontradas en los departamentos de Amazonas, Huancavelica, La Libertad, Loreto y San Martín, se deben principalmente a que en 1995 se utilizó imágenes LANDSAT-MSS a escala 1/1000000 e imágenes SLAR a escala 1:125000. La superficie de los bosques reportados para los años 1995 y 2000 no son estrictamente comparables, debido a que se ha utilizado diferentes técnicas de medición.

a/ Compendio Estadístico de la Actividad Forestal y de Fauna 1980 - 1991, INRENA.

b/ Mapa Forestal 1995-Guía explicativa.

c/ Información generada por INRENA-CONAM (PROCLIM) en el año 2000 y publicada en el 2005. Imágenes utilizadas LANDSAT-ETM, escala de trabajo 1:100000.

Fuente: Ministerio de Agricultura (MINAG) - Instituto Nacional de Recursos Naturales (INRENA).

2.3 TIERRAS APTAS PARA REFORESTACIÓN, SEGÚN DEPARTAMENTO, 2001-2007
(Hectáreas)

Departamento	Área reforestada acumulada							Tierras por reforestar
	2001	2002	2003	2004	2005	2006	2007 P/	
Total	726 305	749 346	755 472	759 833	780 901	797 866	802 676	9 697 324
Amazonas	8 208	8 650	8 909	8 976	9 407	10 144	11 042	294 058
Áncash	62 946	65 037	65 389	65 505	68 297	71 039	71 635	482 381
Apurímac	58 409	59 966	59 966	60 022	62 598	63 482	63 550	14 750
Arequipa	6 968	7 250	7 409	7 488	7 630	7 826	7 826	352 374
Ayacucho	49 864	52 427	52 648	53 536	55 517	57 392	57 408	481 992
Cajamarca	76 783	80 342	81 429	82 469	84 902	87 464	87 481	702 519
Cusco	98 812	102 502	103 032	103 540	106 051	107 140	107 142	1 307 440
Huancavelica	32 978	34 013	34 013	34 063	36 013	37 265	37 265	24 735
Huánuco	33 508	34 407	34 761	34 831	36 013	36 737	38 258	621 742
Ica	2 744	2 748	2 749	2 749	2 749	2 749	2 749	22 651
Junín	60 348	60 904	61 656	61 713	62 494	63 124	63 287	947 004
La Libertad	32 479	34 337	35 041	35 912	37 217	38 940	38 940	313 560
Lambayeque	18 136	18 253	18 253	18 260	18 543	18 705	18 705	63 595
Lima	11 655	12 212	12 380	12 392	12 636	12 976	12 976	439 624
Loreto	22 905	23 339	23 480	23 480	23 480	23 480	23 480	636 420
Madre de Dios	8 467	8 467	8 467	8 467	8 467	8 467	8 467	503 633
Moquegua	2 495	2 638	2 638	2 833	2 882	2 943	2 943	125 157
Pasco	13 967	14 488	14 512	14 554	15 000	15 303	15 829	506 682
Piura	36 803	37 592	37 640	37 772	39 034	39 715	39 715	49 985
Puno	29 575	31 031	32 161	32 289	32 979	33 804	33 806	1 086 594
San Martín	18 178	18 178	18 178	18 178	18 178	18 178	18 178	417 522
Tacna	4 855	4 891	4 891	4 934	4 944	5 124	5 124	19 776
Tumbes	3 528	3 980	3 980	3 980	3 980	3 980	4 980	95 120
Ucayali 1/	31 694	31 694	31 890	31 890	31 890	31 889	31 890	188 010

1/ Superficie reforestada a partir de 1980.

Fuente: Ministerio de Agricultura (MINAG) - Instituto Nacional de Recursos Naturales (INRENA).

2.4 SUPERFICIE REFORESTADA ANUALMENTE, SEGÚN REGIÓN NATURAL, 1996-2007

(Hectáreas)

Región natural	1996	1997	1998	1999	2000	2001	2002	2003	2004	2005	2006	2007 P/
Total	57 448	109 885	67 624	66 133	43 128	11 220	23 041	6 126	4 361	21 069	16 965	4 810
Costa	7 485	1 945	30 654	1 401	1 179	851	496	-	-	7	30	1 060
Sierra	32 849	74 004	18 608	51 991	33 687	9 131	21 832	5 790	4 361	21 062	16 935	677
Selva	17 114	33 936	18 362	12 741	8 262	1 238	713	336	-	-	-	3 073

Fuente: Ministerio de Agricultura (MINAG) - Instituto Nacional de Recursos Naturales (INRENA).

2.5 SUPERFICIE REFORESTADA ANUALMENTE, SEGÚN DEPARTAMENTO, 1996-2007

(Hectáreas)

Departamento	1996	1997	1998	1999	2000	2001	2002	2003	2004	2005	2006	2007 P/
Total	57 448	109 885	67 624	66 133	43 128	11 220	23 041	6 126	4 361	21 069	16 965	4 810
Amazonas	866	1 364	268	1 862	141	184	442	259	67	430	737	898
Áncash	3 522	7 760	2 240	5 633	5 647	347	2 091	352	116	2 793	2 742	596
Apurímac	5 214	8 938	1 232	2 956	978	38	1 557	-	56	2 577	884	68
Arequipa	528	1 018	560	632	-	37	282	159	79	142	195	-
Ayacucho	3 997	8 201	2 177	6 371	4 706	268	2 563	221	888	1 982	1 875	16
Cajamarca	5 506	6 923	4 319	4 916	7 074	3 544	3 559	1 087	1 040	2 428	2 561	17
Cusco	4 192	9 546	1 704	3 696	3 786	2 179	3 690	530	508	2 509	1 088	3
Huancavelica	2 587	2 061	293	7 961	6 001	545	1 035	-	50	1 949	1 252	-
Huánuco	2 556	5 466	4 314	5 562	2 048	177	899	354	70	1 182	724	1 521
Ica	159	159	88	29	61	15	4	1	-	-	-	-
Junín	3 781	8 860	2 597	4 412	718	995	556	752	57	781	631	163
La Libertad	2 175	7 229	1 954	3 597	4 657	72	1 858	704	871	1 306	1 723	-
Lambayeque	1 446	1 074	9 739	760	1 118	712	117	-	7	283	163	-
Lima	643	1 724	717	1 157	-	232	557	168	12	244	340	-
Loreto	4 148	8 363	2 226	1 654	974	121	434	141	-	-	-	-
Madre de Dios	1 549	2 728	1 062	1 400	873	-	-	-	-	-	-	-
Moquegua	418	775	136	381	-	145	143	-	195	50	61	-
Pasco	556	3 345	1 903	1 279	194	105	521	24	42	446	303	526
Piura	2 407	3 144	19 070	2 358	270	1 134	789	48	132	1 264	681	-
Puno	1 777	2 577	899	3 847	171	359	1 456	1 130	128	691	825	2
San Martín	2 941	9 856	2 223	976	374	-	-	-	-	-	-	-
Tacna	505	507	720	492	397	11	36	-	43	12	180	-
Tumbes	269	102	2 058	29	-	-	452	-	-	-	-	1 000
Ucayali	5 706	8 165	5 125	4 173	2 940	-	-	196	-	-	-	-

Fuente: Ministerio de Agricultura (MINAG) - Instituto Nacional de Recursos Naturales (INRENA).

2.6 ACCIONES DE REFORESTACIÓN REALIZADAS POR EL PROYECTO NACIONAL DE MANEJO DE CUENCAS HIDROGRÁFICAS Y CONSERVACIÓN DE SUELOS, SEGÚN DEPARTAMENTO, 2003 - 2007

(Hectáreas)

Departamento	Superficie reforestada					Manejo forestal				
	2003	2004	2005	2006	2007 P/	2003	2004	2005	2006	2007 P/
Total	14 224	8 933	12 544	9 806	184	8 233	2 528	1 659	2 901	331
Amazonas	528	121	1 117	431	54	1 282	21	-	-	-
Áncash	1 781	69	1 552	1 801	18	550	56	22	85	14
Apurímac	1 760	345	559	-	16	622	54	27	49	-
Arequipa	252	229	94	98	3	197	75	11	94	36
Ayacucho	1 665	230	2 016	-	10	1 227	659	250	327	2
Cajamarca	2 624	2 505	1 835	2 006	19	385	125	254	420	20
Cusco	991	1 590	1 387	1 214	-	606	296	19	212	-
Huancavelica	-	886	1 522	922	-	476	49	155	131	71
Huánuco	550	195	186	224	-	168	44	19	20	-
Junín	442	140	295	416	1	251	44	8	100	7
La Libertad	1 133	1 121	928	942	24	807	475	539	1 106	4
Lambayeque	-	113	63	232	-	33	7	12	40	-
Lima	499	49	199	42	9	556	93	10	62	41
Moquegua	110	55	90	67	-	316	176	67	74	70
Pasco	298	358	176	17	-	43	48	21	9	44
Piura	35	207	179	718	-	352	132	81	72	-
Puno	1 503	698	346	676	28	254	142	164	100	22
Tacna	53	22	-	-	2	108	32	-	-	-

Fuente: Ministerio de Agricultura (MINAG) - Proyecto Nacional de Manejo de Cuencas Hidrográficas y Conservación de Suelos (PRONAMACHCS).

2.7 PRODUCCIÓN COMUNAL DE PLANTONES, SEGÚN DEPARTAMENTO, 2001 - 2007

(Plantones)

Departamento	2001	2002	2003	2004	2005	2006	2007 P/
Total	36 712 201	36 982 019	36 050 108	26 743 276	38 620 230	31 628 012	18 940 303
Amazonas	667 036	863 767	1 111 807	403 220	984 519	976 601	576 173
Áncash	4 048 843	4 086 180	3 555 427	2 674 776	5 433 341	4 576 266	1 899 075
Apurímac	2 473 021	2 693 246	2 914 092	1 435 439	2 291 464	2 000 450	1 002 887
Arequipa	709 363	692 730	583 351	583 015	539 091	345 985	204 438
Ayacucho	4 563 793	4 655 868	4 961 944	2 990 823	2 735 238	2 614 223	1 067 959
Cajamarca	4 813 333	5 089 427	4 100 949	4 428 699	6 206 063	4 319 419	5 668 901
Cusco	2 959 568	3 274 924	3 225 785	2 067 925	2 788 776	2 416 155	2 001 787
Huancavelica	2 284 119	2 227 332	2 370 126	2 053 945	3 729 297	2 920 618	1 208 904
Huánuco	2 489 905	1 861 978	2 024 413	1 120 518	2 099 121	1 689 540	472 837
Junín	1 238 238	989 059	1 228 064	565 760	1 114 960	1 010 219	312 461
La Libertad	4 038 764	4 382 984	4 301 126	3 353 601	3 603 326	3 632 513	1 251 074
Lambayeque	523 455	384 657	308 026	188 496	203 098	283 100	143 118
Lima	1 032 119	935 003	644 178	549 515	1 110 443	543 996	319 977
Moquegua	284 434	283 251	200 052	192 707	351 779	98 522	132 340
Pasco	824 700	962 261	980 532	724 753	734 600	499 700	327 400
Piura	1 472 310	1 124 331	1 468 507	1 375 700	1 648 515	1 186 000	917 430
Puno	1 988 838	2 267 171	2 045 995	1 738 784	2 555 539	2 159 605	1 333 762
Tacna	300 362	207 850	25 734	295 600	491 060	355 100	99 780

Fuente: Ministerio de Agricultura (MINAG) - Proyecto Nacional de Manejo de Cuencas Hidrográficas y Conservación de Suelos (PRONAMACHCS).

2.8 ACCIONES DE CONSERVACIÓN DE SUELOS REALIZADAS POR EL PROYECTO NACIONAL DE MANEJO DE CUENCAS HIDROGRÁFICAS Y CONSERVACIÓN DE SUELOS, SEGÚN DEPARTAMENTO, 2001 - 2007
(Hectáreas)

Departamento	2001	2002	2003	2004	2005	2006	2007 P/
Total							
Terrazas de absorción 1/	2 916	2 942	2 892	1 392	861	690	281
Terrazas de formación lenta	17 235	16 035	19 970	10 989	6 347	9 608	2 386
Zanjas de infiltración	13 854	9 561	6 979	5 326	1 025	3 285	1 822
Amazonas							
Terrazas de absorción 1/	11	-	-	-	-	-	-
Terrazas de formación lenta	804	755	1 028	374	-	-	50
Zanjas de infiltración	88	85	50	43	-	-	-
Áncash							
Terrazas de absorción 1/	246	66	67	7	24	25	-
Terrazas de formación lenta	2 071	1 477	1 613	861	378	1 262	199
Zanjas de infiltración	4 522	870	641	279	17	189	151
Apurímac							
Terrazas de absorción 1/	273	430	164	43	-	31	28
Terrazas de formación lenta	679	727	1 251	373	103	161	25
Zanjas de infiltración	1 161	854	604	383	-	-	53
Arequipa							
Terrazas de absorción 1/	347	333	334	422	293	315	57
Terrazas de formación lenta	20	33	301	286	319	221	56
Zanjas de infiltración	67	82	139	119	93	88	11
Ayacucho							
Terrazas de absorción 1/	356	462	511	238	306	164	14
Terrazas de formación lenta	1 777	1 732	3 639	1 689	1 590	1 067	56
Zanjas de infiltración	936	1 019	771	743	50	251	154
Cajamarca							
Terrazas de absorción 1/	1	2	494	-	-	-	-
Terrazas de formación lenta	2 779	2 633	2 081	1 304	1 367	1 942	497
Zanjas de infiltración	760	815	440	391	267	855	196
Cusco							
Terrazas de absorción 1/	114	112	53	34	4	5	-
Terrazas de formación lenta	1 232	1 777	2 421	2 045	91	1 907	278
Zanjas de infiltración	750	1 300	1 088	556	61	426	196
Huancavelica							
Terrazas de absorción 1/	182	213	175	60	49	6	25
Terrazas de formación lenta	914	801	886	496	545	365	199
Zanjas de infiltración	411	359	192	736	-	67	41
Huánuco							
Terrazas de absorción 1/	18	4	-	17	-	-	-
Terrazas de formación lenta	1 437	741	611	359	300	319	120
Zanjas de infiltración	668	269	154	240	5	-	125
Junín							
Terrazas de absorción 1/	40	12	37	59	-	-	-
Terrazas de formación lenta	366	142	994	556	522	314	73
Zanjas de infiltración	436	221	88	134	-	85	123

2.8 ACCIONES DE CONSERVACIÓN DE SUELOS REALIZADAS POR EL PROYECTO NACIONAL DE MANEJO DE CUENCAS HIDROGRÁFICAS Y CONSERVACIÓN DE SUELOS, SEGÚN DEPARTAMENTO, 2001 - 2007

Departamento	Conclusión.						
	2001	2002	2003	2004	2005	2006	2007 P/
La Libertad							
Terrazas de absorción 1/	22	19	16	15	7	11	-
Terrazas de formación lenta	2 379	2 108	1 402	1 198	641	1 091	129
Zanjas de infiltración	950	782	446	497	319	455	78
Lambayeque							
Terrazas de absorción 1/	-	-	-	-	-	-	-
Terrazas de formación lenta	177	77	63	46	-	-	-
Zanjas de infiltración	104	27	24	14	-	-	-
Lima							
Terrazas de absorción 1/	473	621	540	171	-	58	21
Terrazas de formación lenta	204	230	634	99	-	42	60
Zanjas de infiltración	217	295	174	25	-	4	20
Moquegua							
Terrazas de absorción 1/	195	308	218	140	88	39	71
Terrazas de formación lenta	13	28	19	26	22	1	49
Zanjas de infiltración	39	65	41	21	11	-	15
Pasco							
Terrazas de absorción 1/	97	118	13	-	-	-	-
Terrazas de formación lenta	668	1 111	800	307	-	189	116
Zanjas de infiltración	327	816	300	204	-	130	46
Piura							
Terrazas de absorción 1/	39	36	24	10	1	-	-
Terrazas de formación lenta	777	555	1 035	263	200	316	-
Zanjas de infiltración	763	527	532	270	182	296	-
Puno							
Terrazas de absorción 1/	223	52	88	104	89	36	33
Terrazas de formación lenta	918	1 014	1 054	655	269	411	479
Zanjas de infiltración	1 633	1 175	1 295	671	19	439	598
Tacna							
Terrazas de absorción 1/	279	154	158	72	-	-	32
Terrazas de formación lenta	20	94	138	52	-	-	-
Zanjas de infiltración	22	-	-	-	-	-	15

1/ Incluye rehabilitación de andenes.

Fuente: Ministerio de Agricultura (MINAG) - Proyecto Nacional de Manejo de Cuencas Hidrográficas y Conservación de Suelos (PRONAMACHCS).

2.9 ACCIONES DE APOYO A LA PRODUCCIÓN REALIZADA POR EL PROYECTO NACIONAL DE MANEJO DE CUENCAS HIDROGRÁFICAS Y CONSERVACIÓN DE SUELOS, SEGÚN DEPARTAMENTO, 2001 - 2007
(Hectáreas)

Departamento	2001	2002	2003	2004	2005	2006	2007 P/
Total							
Instalación de cultivos	6 362	5 814	3 500	2 042	1 351	3 735	14 229
Instalación y manejo de pastos	3 956	3 899	2 408	1 046	419	3 686	186
Construcción de almacenes	34	142	127	86	13	363	6
Amazonas							
Instalación de cultivos	111	172	281	215	22	207	18
Instalación y manejo de pastos	85	52	26	2	-	8	-
Construcción de almacenes	6	4	22	-	-	11	-
Áncash							
Instalación de cultivos	766	558	283	42	98	219	89
Instalación y manejo de pastos	220	116	116	-	38	200	19
Construcción de almacenes	9	18	9	-	2	112	-
Apurímac							
Instalación de cultivos	709	420	139	128	169	529	955
Instalación y manejo de pastos	108	25	-	19	11	267	27
Construcción de almacenes	-	13	13	1	-	6	-
Arequipa							
Instalación de cultivos	15	90	127	90	12	148	17
Instalación y manejo de pastos	13	-	17	23	-	168	3
Construcción de almacenes	8	-	-	3	4	24	-
Ayacucho							
Instalación de cultivos	721	357	254	201	64	185	4 198
Instalación y manejo de pastos	486	214	40	66	37	354	-
Construcción de almacenes	-	9	11	-	1	31	-
Cajamarca							
Instalación de cultivos	485	337	296	137	282	541	56
Instalación y manejo de pastos	39	202	27	-	-	328	8
Construcción de almacenes	-	11	6	-	-	19	-
Cusco							
Instalación de cultivos	656	340	426	52	48	420	394
Instalación y manejo de pastos	1 621	892	1 525	119	-	390	6
Construcción de almacenes	-	-	-	5	-	13	-
Huancavelica							
Instalación de cultivos	264	487	319	13	182	165	4 161
Instalación y manejo de pastos	217	136	119	-	88	625	2
Construcción de almacenes	-	18	30	8	-	29	-
Huánuco							
Instalación de cultivos	196	131	148	149	216	254	898
Instalación y manejo de pastos	26	31	13	52	36	65	-
Construcción de almacenes	-	7	4	-	-	4	-
Junín							
Instalación de cultivos	326	208	116	77	-	267	964
Instalación y manejo de pastos	154	356	123	214	6	902	-
Construcción de almacenes	-	12	-	4	-	10	-

2.9 ACCIONES DE APOYO A LA PRODUCCIÓN REALIZADA POR EL PROYECTO NACIONAL DE MANEJO DE CUENCAS HIDROGRÁFICAS Y CONSERVACIÓN DE SUELOS, SEGÚN DEPARTAMENTO, 2001 - 2007
(Hectáreas)

Departamento	Conclusión.						
	2001	2002	2003	2004	2005	2006	2007 P/
La Libertad							
Instalación de cultivos	670	172	11	94	82	85	20
Instalación y manejo de pastos	353	-	-	8	-	180	-
Construcción de almacenes	-	-	-	-	-	7	-
Lambayeque							
Instalación de cultivos	463	-	-	133	21	15	-
Instalación y manejo de pastos	14	-	-	-	-	-	-
Construcción de almacenes	-	5	3	-	-	-	-
Lima							
Instalación de cultivos	387	269	133	260	13	77	85
Instalación y manejo de pastos	62	205	-	278	14	28	1
Construcción de almacenes	-	9	4	4	-	4	3
Moquegua							
Instalación de cultivos	6	11	-	25	3	30	-
Instalación y manejo de pastos	24	-	-	1	22	4	-
Construcción de almacenes	2	2	-	-	-	15	-
Pasco							
Instalación de cultivos	296	102	-	-	-	-	353
Instalación y manejo de pastos	139	202	-	-	-	-	-
Construcción de almacenes	-	-	-	-	-	-	3
Piura							
Instalación de cultivos	-	-	-	-	-	8	2
Instalación y manejo de pastos	25	-	-	-	-	49	-
Construcción de almacenes	-	-	-	2	-	6	-
Puno							
Instalación de cultivos	281	2 138	889	426	139	527	1851
Instalación y manejo de pastos	363	1 468	402	264	153	118	120
Construcción de almacenes	-	28	19	59	-	69	-
Tacna							
Instalación de cultivos	10	22	78	-	-	58	168
Instalación y manejo de pastos	7	-	-	-	14	-	-
Construcción de almacenes	9	6	6	-	6	3	-

Fuente: Ministerio de Agricultura (MINAG) - Proyecto Nacional de Manejo de Cuencas Hidrográficas y Conservación de Suelos (PRONAMACHCS).

B. CONSERVACIÓN Y BIODIVERSIDAD

2.10 ÁREA NATURAL PROTEGIDA POR EL ESTADO POR AÑO DE PROMULGACIÓN DE LEY Y DEPARTAMENTO DE UBICACIÓN, 2003 - 2007

(Hectáreas)

Área Natural Protegida	Departamento de ubicación	Año de promulgación	Superficie				
			2003	2004	2005	2006	2007
Total			16 377 432	16 582 168	17 618 343	17 799 397	18 043 102
Parque Nacional			5 301 972	7 812 667	7 812 667	7 818 381	7 967 119
Cutervo	Cajamarca	08/09/1961	2 500	2 500	2 500	-	-
Cutervo	Cajamarca	05/08/2006	-	-	-	8 214	8 214
Tingo María	Huánuco	14/05/1965	4 777	4 777	4 777	4 777	4 777
Manú	Cusco y Madre de Dios	29/05/1973	1 716 295	1 716 295	1 716 295	1 716 295	1 716 295
Huascarán	Áncash	01/07/1975	340 000	340 000	340 000	340 000	340 000
Cerros de Amotape	Tumbes y Piura	22/07/1975	91 300	91 300	91 300	91 300	151 561
Río Abiseo	San Martín	11/08/1983	274 520	274 520	274 520	274 520	274 520
Yanachaga - Chemillén	Pasco	29/08/1986	122 000	122 000	122 000	122 000	122 000
Bahuaja - Sonene	Madre de Dios y Puno	04/09/2000	1 091 416	1 091 416	1 091 416	1 091 416	1 091 416
Cordillera Azul	Loreto, San Martín, Ucayali y Huánuco	22/05/2001	1 353 191	1 353 191	1 353 191	1 353 191	1 353 191
Otishi	Junín y Cusco	14/01/2003	305 973	305 973	305 973	305 973	305 973
Alto Purús	Ucayali y Madre de Dios	20/11/2004	-	2 510 695	2 510 695	2 510 695	2 510 695
Ichigkat Muja - Cordillera del Cóndor	Amazonas	10/08/2007	-	-	-	-	88 477
Reserva Nacional			3 221 376	3 279 445	3 279 445	3 298 712	3 298 712
Pampa Galeras	Ayacucho	18/05/1967	6 500	6 500	6 500	6 500	6 500
Junín	Junín y Pasco	07/08/1974	53 000	53 000	53 000	53 000	53 000
Paracas 1/	Ica	25/09/1975	335 000	335 000	335 000	335 000	335 000
Lachay	Lima	21/06/1977	5 070	5 070	5 070	5 070	5 070
Titicaca	Puno	31/10/1978	36 180	36 180	36 180	36 180	36 180
Salinas y Aguada Blanca	Arequipa y Moquegua	09/08/1979	366 936	366 936	366 936	366 936	366 936
Calipuy	La Libertad	08/01/1981	64 000	64 000	64 000	64 000	64 000
Pacaya - Samiria	Loreto	04/02/1982	2 080 000	2 080 000	2 080 000	2 080 000	2 080 000
Tambopata	Madre de Dios y Puno	04/09/2000	274 690	274 690	274 690	274 690	274 690
Alpahuayo - Mishana	Loreto	16/01/2004	-	58 069	58 069	58 069	58 069
Tumbes	Tumbes	11/07/2006	-	-	-	19 267	19 267
Santuario Nacional			48 113	263 983	263 983	263 983	263 983
Huayllay	Pasco	07/08/1974	6 815	6 815	6 815	6 815	6 815
Calipuy	La Libertad	08/01/1981	4 500	4 500	4 500	4 500	4 500
Laguna de Mejía	Arequipa	24/02/1984	690	691	691	691	691
Ampay	Apurímac	23/07/1987	3 636	3 636	3 636	3 636	3 636
Manglares de Tumbes	Tumbes	02/03/1988	2 972	2 972	2 972	2 972	2 972
Tabaconas - Namballe	Cajamarca	20/05/1988	29 500	29 500	29 500	29 500	29 500
Megatoni	Cusco	18/08/2004	-	215 869	215 869	215 869	215 869
Santuario Histórico			41 279	41 279	41 279	41 279	41 279
Chacamarca	Junín	07/08/1974	2 500	2 500	2 500	2 500	2 500
Pampas de Ayacucho	Ayacucho	14/08/1980	300	300	300	300	300
Machu Picchu	Cusco	08/01/1981	32 592	32 592	32 592	32 592	32 592
Bosque Pomac	Lambayeque	04/06/2001	5 887	5 887	5 887	5 887	5 887
Reserva Paisajística			221 268	221 268	651 818	651 818	651 818
Nor Yauyos - Cochas	Lima y Junín	03/06/2001	221 268	221 268	221 268	221 268	221 268
Sub Cuenca del Cotahuasi	Arequipa	27/05/2005	-	-	430 550	430 550	430 550
Refugio de Vida Silvestre			-	-	-	8 591	8 591
Laquipampa	Lambayeque	11/07/2006	-	-	-	8 328	8 328
Los Pantanos de Villa	Lima	01/09/2006	-	-	-	263	263

Continúa...

2.10 ÁREA NATURAL PROTEGIDA POR EL ESTADO POR AÑO DE PROMULGACIÓN DE LEY Y DEPARTAMENTO DE UBICACIÓN, 2003 - 2007
(Hectáreas)

Conclusión.

Área Natural Protegida	Departamento de ubicación	Año de Promulgación	Superficie				
			2003	2004	2005	2006	2007
Zona Reservada			5 571 834	2 789 903	3 395 528	3 543 010	3 543 010
Laquipampa	Lambayeque	05/10/1982	11 347	11 347	11 347	-	-
Pantanos de Villa	Lima	29/05/1989	263	263	263	-	-
Tumbes	Tumbes	28/09/1994	75 102	75 102	75 102	-	-
Algarrobal El Moro	La Libertad	13/01/1995	321	321	-	-	-
Chancaybaños	Cajamarca	14/02/1996	2 628	2 628	2 628	2 628	2 628
Aymara - Lupaca	Puno	01/03/1996	300 000	300 000	258 452	258 452	258 452
Gueppi	Loreto	03/04/1997	625 971	625 971	625 971	625 971	625 971
Río Rimac	Lima	23/12/1998	Franja de 28 Km.	Franja de 28 Km.	Franja de 28 Km.	Franja de 28 Km.	Franja de 28 Km.
Santiago - Comaina	Amazonas	24/01/1999	1 642 566	1 642 566	1 642 566	398 449	398 449
Alpahuayo - Mishana	Loreto	02/03/1999	57 667	a/	a/	a/	a/
Amarakaeri	Madre de Dios	06/07/2000	b/	b/	b/	b/	b/
Alto Purús	Madre de Dios y Ucayali	06/01/2002	2 724 264	c/	c/	c/	c/
Cordillera de Colán	Amazonas	06/03/2002	64 115	64 115	64 115	64 115	64 115
Cordillera Huayhuash	Áncash, Huánuco, Lima	24/12/2002	67 590	67 590	67 590	67 590	67 590
Pampa Hermosa	Junín	12/032005	-	-	9 575	9 575	9 575
Pucacuro	Loreto	21/04/2005	-	-	637 919	637 919	637 919
Sierra del Divisor	Loreto y Ucayali	11/04/2006	-	-	-	1 478 311	1 478 311
Cotos de Caza			124 735	124 735	124 735	124 735	124 735
El Angolo	Piura	01/07/1975	65 000	65 000	65 000	65 000	65 000
Sunchubamba	Cajamarca	22/04/1977	59 735	59 735	59 735	59 735	59 735
Reserva Comunal			1 456 868	1 658 901	1 658 901	1 658 901	1 753 868
Yaneshá	Pasco	28/04/1988	34 745	34 745	34 745	34 745	34 745
El Sira	Huánuco, Pasco y Ucayali	23/06/2001	616 413	616 413	616 413	616 413	616 413
Amarakaeri	Madre de Dios	11/05/2002	402 336	402 336	402 336	402 336	402 336
Machiguenga	Cusco	14/01/2003	218 906	218 906	218 906	218 906	218 906
Asháninka	Junín y Cusco	14/01/2003	184 468	184 468	184 468	184 468	184 468
Purús	Ucayali y Madre de Dios	20/11/2004	-	202 033	202 033	202 033	202 033
Tuntanain	Amazonas	10/08/2007	-	-	-	-	94 967
Bosque de Protección			389 987	389 987	389 987	389 987	389 987
Aledaño a la Bocatoma Canal Nuevo Imperial	Lima	19/05/1980	18	18	18	18	18
Puquio - Santa Rosa	La Libertad	02/09/1982	73	73	73	73	73
Pui Pui	Junín	31/01/1985	60 000	60 000	60 000	60 000	60 000
San Matías - San Carlos	Pasco	20/03/1987	145 818	145 818	145 818	145 818	145 818
Pagaibamba	Cajamarca	19/06/1987	2 078	2 078	2 078	2 078	2 078
Alto Mayo	San Martín	23/07/1987	182 000	182 000	182 000	182 000	182 000

1/ La Reserva Nacional de Paracas posee 117 mil 406 hectáreas en tierra firme y 217 mil 594 hectáreas marinas.

a/ Para el año 2004 la Zona Reservada del Alpahuayo-Mishana fue reclasificada como Reserva Nacional.

b/ A partir del año 2002 la Zona Reservada del Amarakaeri fue reclasificada como Reserva Comunal.

c/ Para el año 2004 la Zona Reservada del Alto Purús fue reclasificada como Parque Nacional.

Fuente: Ministerio de Agricultura (MINAG) - Instituto Nacional de Recursos Naturales (INRENA).

2.11 ÁREAS DE CONSERVACIÓN REGIONAL Y PRIVADA, 2007

Área de conservación	Departamento	Año de promulgación	Superficie (Hectáreas)
Total			240 130
Regional			150 833
ACR Cordillera Escalera	San Martín	25/12/2005	149 870
ACR Humedales de Ventanilla	Lima	20/12/2006	275
ACR Albufera de Medio Mundo	Lima	25/01/2007	688
Privada			85 943
ACP Chaparrí	Lambayeque	27/12/2001	34 412
ACP Cañoncillo	La Libertad	22/09/2004	1 311
ACP Paclón	Áncash	15/12/2005	12 897
ACP Huayllapa	Lima	15/12/2005	21 107
ACP Sagrada Familia	Pasco	25/11/2006	76
ACP Huiquilla	Amazonas	01/12/2006	1 141
ACP San Antonio	Amazonas	10/03/2007	357
ACP Abra Málaga	Cusco	10/03/2007	1 053
ACP Jurishnca	Huánuco	25/03/2007	12 173
ACP Abra Patricia -Alto Nieva	Amazonas	18/10/2007	1 416

Fuente: Ministerio de Agricultura (MINAG) - Instituto Nacional de Recursos Naturales (INRENA).

2.12 AMÉRICA LATINA Y EL CARIBE (19 PAÍSES): SUPERFICIE TERRITORIAL CUBIERTA POR BOSQUES Y PROPORCIÓN DE LA SUPERFICIE CUBIERTA POR BOSQUES, 1990, 2000 Y 2005

País	Superficie de bosques (Miles de hectáreas)			Proporción de la superficie cubierta por bosques (Porcentaje)		
	1990	2000	2005	1990	2000	2005
Argentina	35 262	33 770	33 021	12,9	12,3	12,1
Bolivia	62 795	60 091	58 740	57,9	55,4	54,2
Brasil	520 027	493 213	477 698	61,5	58,3	56,5
Chile	15 263	15 834	16 121	20,4	21,1	21,5
Colombia	61 439	60 963	60 728	59,1	58,7	58,5
Costa Rica	2 564	2 376	2 391	50,2	46,5	46,8
Cuba	2 058	2 435	2 713	18,7	22,2	24,7
Ecuador	13 817	11 841	10 853	49,9	42,8	39,2
El Salvador	375	324	298	18,1	15,6	14,4
Guatemala	4 748	4 208	3 938	43,8	38,8	36,3
Honduras	7 385	5 430	4 648	66,0	48,5	41,5
México	69 016	65 540	64 238	36,2	34,3	33,7
Nicaragua	6 538	5 539	5 189	53,9	45,6	42,7
Panamá	4 376	4 307	4 294	58,8	57,9	57,7
Paraguay	21 157	19 368	18 475	53,3	48,7	46,5
Perú	70 156	69 213	68 742	54,8	54,1	53,7
República Dominicana	1 376	1 376	1 376	28,4	28,4	28,4
Uruguay	1 123	1 409	1 506	6,4	8,1	8,6
Venezuela	52 026	49 151	47 713	59	55,7	54,1

Fuente: Comisión Económica para América Latina y el Caribe (CEPAL) - Anuario Estadístico de América Latina y el Caribe, 2005.

2.13 SUPERFICIE TERRITORIAL CUBIERTA POR BOSQUES, SEGÚN DEPARTAMENTO, 2007

Departamento	Bosque húmedo de colinas bajas	Bosque húmedo de montañas	Bosque húmedo de terrazas medias	Pacales	Bosque húmedo de llanura meándrica	Bosque seco tipo sabana	Bosque húmedo de colinas altas	Bosque húmedo de terrazas bajas
Total	28 558 200	15 051 763	4 567 200	3 997 800	3 690 200	2 430 700	1 851 500	1 754 900
Amazonas	169 988	1 208 648	394 299	-	-	114 278	243 255	-
Áncash	-	-	-	-	-	-	-	-
Apurímac	-	91 858	-	-	-	-	-	-
Arequípa	-	-	-	-	-	-	-	-
Ayacucho	-	129 128	-	-	-	-	-	-
Cajamarca	-	185 995	-	-	-	117 367	-	-
Cusco	205 538	2 309 658	-	386 791	-	-	18 031	-
Huancavelica	-	68 535	-	-	-	-	-	-
Huánuco	374 488	770 634	29 764	-	22 931	-	143 511	-
Ica	-	-	-	-	-	-	-	-
Junín	24 074	1 251 638	-	96 052	-	-	4 643	-
La Libertad	-	82 296	-	-	-	-	-	-
Lambayeque	-	4 730	-	-	-	509 936	-	-
Lima	-	-	-	-	-	-	-	-
Loreto	21 032 263	1 601 302	2 338 848	-	2 447 878	-	525 275	1 271 688
Madre de Dios	2 509 688	1 074 654	929 393	1 611 422	877 584	-	322 554	75 013
Moquegua	-	-	-	-	-	-	-	-
Pasco	32 503	1 009 216	53 105	-	-	-	67 621	-
Piura	-	103 992	-	-	-	1 440 350	-	-
Puno	5 857	1 347 496	-	-	-	-	122 710	-
San Martín	234 385	3 167 837	43 361	-	-	-	111 058	-
Tacna	-	-	-	-	-	-	-	-
Tumbes	-	-	-	-	-	248 769	-	-
Ucayali	3 969 416	644 146	778 430	1 903 535	341 807	-	292 842	408 199

Continúa...

Conclusión.

Departamento	Aguaiales	Bosque húmedo de terrazas altas	Bosque seco de montañas	Bosque subhúmedo de valles interandinos	Bosque seco de valles interandinos	Bosque seco de colinas	Queñoales	Bosque subhúmedo de montañas	Manglares
Total	1 415 100	1 297 700	1 052 400	384 500	310 600	151 400	93 700	22 500	4 550
Amazonas	-	-	-	-	41 663	-	-	-	-
Áncash	-	-	-	-	31 645	-	3 250	-	-
Apurímac	-	-	-	66 368	26 561	-	-	-	-
Arequípa	-	-	-	-	-	-	14 600	-	-
Ayacucho	-	-	-	31 897	13 015	-	8 900	-	-
Cajamarca	-	-	245 559	-	74 148	-	-	-	-
Cusco	-	-	-	84 844	40 324	-	1 000	-	-
Huancavelica	-	-	-	17 685	7 106	-	16 270	-	-
Huánuco	-	33 922	-	-	10 104	-	-	-	-
Ica	-	-	-	-	-	-	-	-	-
Junín	-	-	-	183 706	-	-	-	-	-
La Libertad	-	-	-	-	66 034	-	-	-	-
Lambayeque	-	-	106 182	-	-	-	-	-	-
Lima	-	-	-	-	-	-	10 900	-	-
Loreto	1 359 433	532 236	-	-	-	-	-	-	-
Madre de Dios	-	219 326	-	-	-	-	-	-	-
Moquegua	-	-	-	-	-	-	2 500	-	-
Pasco	-	-	-	-	-	-	-	-	-
Piura	-	-	556 806	-	-	99 114	-	-	-
Puno	-	-	-	-	-	-	32 780	-	-
San Martín	-	-	-	-	-	-	-	-	-
Tacna	-	-	-	-	-	-	3 500	-	-
Tumbes	-	-	143 853	-	-	52 286	-	22 500	4 550
Ucayali	55 667	512 216	-	-	-	-	-	-	-

Nota: Guía explicativa del Mapa Forestal del Perú, 1995.

Fuente: Ministerio de Agricultura (MINAG) - Instituto Nacional de Recursos Naturales (INRENA).

2.14 TIPO Y SUPERFICIE DE ÁREAS VERDES, SEGÚN DEPARTAMENTO, 2005

Departamento	Distritos con áreas verdes	Superficie en metros cuadrados (m ²)				Distritos sin áreas verdes
		Plazas	Parques	Jardines y óvalos	Bermas	
Total	1 404	5 649 460	17 256 875	3 357 216	6 022 296	232
Amazonas	38	124 985	14 237	2 661	2 900	24
Áncash	112	376 912	221 960	31 900	31 249	17
Apurímac	50	71 935	24 060	13 460	10 070	20
Arequipa	95	230 555	693 524	133 921	117 890	14
Ayacucho	95	116 621	591 581	31 755	17 443	16
Cajamarca	84	132 865	225 792	79 825	7 460	10
Cusco	87	208 818	159 480	38 474	232 536	14
Huancavelica	67	257 059	71 318	5 725	-	13
Huánuco	43	347 561	86 108	76 980	3 500	13
Ica	41	120 952	90 796	38 269	28 952	2
Junín	109	598 943	232 536	103 119	46 290	7
La Libertad	57	315 261	1 301 890	348 223	175 172	7
Lambayeque	37	80 467	389 694	147 633	39 331	1
Lima	157	724 987	10 654 267	1 454 887	4 500 286	10
Loreto	33	171 342	87 555	96 310	15 480	9
Madre de Dios	11	98 523	58 600	1 900	6 702	-
Moquegua	15	129 877	193 292	81 364	2 000	5
Pasco	24	31 465	36 742	11 730	14 650	4
Piura	61	120 796	243 805	192 245	39 895	3
Prov. Const. del Callao	6	57 754	1 088 145	143 372	456 535	-
Puno	67	120 082	98 578	41 490	55 971	31
San Martín	66	630 307	273 965	30 666	4 454	9
Tacna	25	142 395	153 934	72 895	206 510	2
Tumbes	12	180 079	18 250	25 012	7 020	-
Ucayali	12	258 919	246 766	153 400	-	1

Nota: Los datos están referidos al total de Municipalidades que reportaron información.

Fuente: Instituto Nacional de Estadística e Informática (INEI) - Registro Nacional de Municipalidades (RENAMU), 2006.

2.15 ESPECIE DE FAUNA Y FLORA EXISTENTE EN EL PERÚ, 2003 - 2006

Fauna y flora existente	2003		2004		2005		2006 P/	
	Total de especies	Especies endémicas	Total de especies	Especies endémicas	Total de especies	Especies endémicas	Total de especies	Total de especies
Total	21 462	5 855	21 462	5 855	21 464	5 857	21 520	5 872
Anfibios	379	174	379	174	381	176	411	181
Reptiles	383	109	383	109	383	109	387	113
Aves	1 822	118	1 822	118	1 822	118	1 827	118
Mamíferos	462	60	462	60	462	60	462	60
Peces continentales	855	70	855	70	855	70	855	70
Angiospermas y gimnospermas	17 561	5 324	17 561	5 324	17 561	5 324	17 578	5 330

Fuente: Universidad Nacional Agraria La Molina (UNALM) - Centro de Datos para la Conservación.

2.16 ESPECIE DE FAUNA SILVESTRE AMENAZADA, 2006

Fauna silvestre amenazada	Total	Anfibios	Reptiles	Aves	Mamíferos
Total	301	38	26	172	65
En peligro crítico	23	2	4	12	5
En peligro	71	8	10	35	18
Vulnerable	116	9	9	61	37
Casi amenazado	91	19	3	64	5

Nota: Fundamento legal: Decreto Supremo N° 034-2004-AG (2004).

Fuente: Universidad Nacional Agraria La Molina (UNALM) - Centro de Datos para la Conservación.

2.17 SUELOS DEGRADADOS POR REGIÓN NATURAL, SEGÚN TIPO DE DEGRADACIÓN (Hectáreas)

Tipo de degradación	Total	Costa	Sierra	Selva
Suelos afectados por erosión 1/	127 945 790	14 871 310	35 810 730	77 263 750
Suelos afectados por desertificación 2/	12 193 067	12 193 067	-	-
Suelos afectados por salinización 3/	306 701	306 701	-	-

1/ Información publicada en el año 1996 por el INRENA. No se cuenta con estadísticas actualizadas.

2/ Información tomada del Mapa de Desertificación en el año 2005. Incluye desiertos más áreas desertificadas. No se cuenta con estadísticas actualizadas.

3/ Información publicada por la ONERN-INRENA en el año 1973. No se cuenta con estadísticas actualizadas.

Fuente: Ministerio de Agricultura (MINAG) - Instituto Nacional de Recursos Naturales (INRENA).

C. AGUA

2.18 DISPONIBILIDAD MEDIA ANUAL DE AGUA, SEGÚN ADMINISTRACIÓN TÉCNICA DE DISTRITO DE RIEGO, 2000-2007
(Millones de metros cúbicos)

Administración técnica de distrito de riego	Río	Estación Hidrométrica	Volumen de agua (MMC)			
			2000	2001	2002	2003
Tumbes	Zarumilla	Puente Bolsico	-	327,27	387,75	55,69
	Tumbes	El Tigre	4 062,66	3 494,05	3 741,12	1 674,41
Chira	Chira	El Ciruelo	5 710,62	4 582,32	4 721,66	2 840,88
San Lorenzo	Chipillico	Lagartera	421,77	250,06	252,15	57,94
	Quiroz	Paraje Grande	494,66	-	966,89	657,59
Alto Piura-Huancabamba	Piura	Pte. Nácara	-	-	-	-
Medio-Bajo-Piura	Piura	Pte. Sánchez Cerro	2 046,45	3 218,02	2 910,18	160,91
Motupe-Olmos-La Leche	Cascajal	Zapatero	29,35	36,28	106,05	7,04
	Motupe	Marripón	57,90	50,60	54,67	31,19
	La Leche	Puchaca	246,04	368,17	351,79	94,74
Chancay-Lambayeque	Chancay	Raca-Rumi	1 224,60	1 366,68	1 227,35	815,03
Zaña	Zaña	El Batán	287,72	289,48	280,60	139,37
Jequetepeque	Jequetepeque	Pampa Larga	1 240,70	1 765,78	1 269,29	643,70
Chicama	Chicama	Tambo	1 410,48	1 124,44	764,57	378,46
Moche-Virú-Chao	Moche	Quirihuac	363,20	639,60	328,90	145,60
	Virú	Huacapango	65,19	165,33	104,97	42,20
	Chao	Chorobal	8,63	22,83	13,64	0,42
Santa-Lacramarca	Santa	Condorcero	4 061,23	5 476,71	4 446,41	3 491,43
	Nepeña	San Jacinto	211,84	247,00	-	-
Casma-Huarmey	Casma	Tutuma	291,01	189,92	-	-
	Huarmey	Pte. Huamba	297,43	175,05	-	-
	Fortaleza	La Rinconada	96,44	249,11	159,89	151,74
Barranca	Pativilca	Yanapampa	1 332,00	1 857,00	1 279,00	1 077,00
	Supé	Caral Las Minas	93,00	230,00	135,00	153,00
Huaura	Huaura	Pte. Alco - Sayán	1 018,77	957,06	819,87	804,40
	Chancay-Huaral	Santo Domingo	554,25	770,16	518,82	648,68
Chillón-Rímac-Lurín	Chillón	Pte. Magdalena	274,29	353,60	168,22	223,22
	Rímac	Chosica	-	-	-	-
	Lurín	Manchay	175,03	249,73	120,42	187,45
Mala-Omas-Cañete	Cañete	Socsi -Toma Imperial	1 954,49	-	-	-
	Mala	La Capilla	683,45	-	-	-
Chincha-Pisco	San Juan	Conta	519,21	634,41	280,53	342,92
	Pisco	Letrayoc	875,56	956,12	880,94	785,16
Ica	Ica	La Achirana	379,12	590,02	326,33	247,46
Palpa-Nazca	Grande	Pte. Carretera	-	250,81	73,40	95,92
Acarí-Yauca-Puquio	Acarí	Bella Unión	724,86	1 046,46	556,83	509,81
	Yauca	Jaqui	497,23	820,02	264,14	288,97
Ocoña-Pausa	Ocoña	Pte. Carretera	2 899,96	3 162,00	4 436,00	3 359,00
Camaná-Majes	Camaná	Pte. Carretera	2 726,17	3 284,71	2 300,14	1 525,27
	Majes	Huatiapa	3 299,91	3 684,87	2 674,54	1 910,97
Chili	Quilca-Vitor-Chili	Charcani	534,64	829,73	555,49	383,47
Tambo-AltoTambo	Tambo	Chucarapi	1 119,46	3 674,51	1 550,14	593,98
Moquegua	Moquegua	Chivaya	32,10	67,08	26,48	7,38
Locumba-Sama	Locumba	Locumba	77,68	81,93	82,41	97,29
	Sama	La Tranca	111,56	171,75	105,68	28,36
Tacna	Tacna	Aguas Calientes	35,54	69,44	3,33	19,31

Continúa...

2.18 DISPONIBILIDAD MEDIA ANUAL DE AGUA, SEGÚN ADMINISTRACIÓN TÉCNICA DE DISTRITO DE RIEGO, 2000-2007

(Millones de metros cúbicos)

Conclusión.

Administración técnica de distrito de riego	Río	Estación Hidrométrica	Volumen de agua (MMC)			
			2004	2005	2006	2007
Tumbes	Zarumilla	Puente Bolsico	28,04	9,00	99,11	124,47
	Tumbes	El Tigre	1 932,03	1 819,39	3 354,89	2 599,51
Chira	Chira	El Ciruelo	1 902,11	2 387,18	-	2 355,90
San Lorenzo	Chipillico	Lagartera	11,09	13,00	-	-
	Quiroz	Paraje Grande	-	-	-	-
Alto Piura-Huancabamba	Piura	Pte. Nácara	-	-	-	-
Medio-Bajo-Piura	Piura	Pte. Sánchez Cerro	10,02	155,09	...	-
Motupe-Olmos-La Leche	Cascajal	Zapatero	1,15	0,01	4,64	0,47
	Motupe	Marripón	16,73	-	41,29	27,06
	La Leche	Puchaca	61,31	83,12	148,45	105,11
Chancay-Lambayeque	Chancay	Raca-Rumi	742,06	891,08	1 235,54	1 118,42
Zaña	Zaña	El Batán	121,24	148,20	255,72	270,89
Jequetepeque	Jequetepeque	Pampa Larga	497,70	627,37	1 218,66	889,73
Chicama	Chicama	Tambo	257,80	329,39	694,39	676,70
Moche-Virú-Chao	Moche	Quirihuac	133,50	122,68	228,11	235,79
	Virú	Huacapango	23,15	49,26	122,82	121,16
	Chao	Chorobal	0,05	1,34	9,46	8,33
Santa-Lacramarca	Santa	Condorcerro	2 949,87	3 281,10	4 555,40	4 360,01
	Nepeña	San Jacinto	-	-	-	-
Casma-Huarmey	Casma	Tutuma	-	-	-	-
	Huarmey	Pte. Huamba	-	-	-	-
	Fortaleza	La Rinconada	89,87	119,53	175,23	215,01
Barranca	Pativilca	Yanapampa	863,00	840,65	1 099,21	1 103,07
	Supe	Caral Las Minas	103,00	73,88	108,00	192,18
Huaura	Huaura	Pte. Alco - Sayán	595,95	585,97	787,50	-
	Chancay-Hualar	Santo Domingo	352,87	420,21	523,73	620,79
Chillón-Rímac-Lurín	Chillón	Pte. Magdalena	133,96	126,96	-	-
	Rímac	Chosica	-	-	-	-
	Lurín	Manchay	108,10	72,56	-	-
Mala-Omas-Cañete	Cañete	Socsi -Toma Imperial	926,44	1 107,41	-	-
	Mala	La Capilla	315,97	428,29	-	-
Chincha-Pisco	San Juan	Conta	191,61	149,60	491,73	-
	Pisco	Letrayoc	564,30	516,49	972,91	886,26
Ica	Ica	La Achirana	229,20	182,94	358,13	-
Palpa-Nazca	Grande	Pte. Carretera	35,95	25,82	139,42	85,40
Acarí-Yauca-Puquio	Acarí	Bella Unión	305,97	159,54	635,28	325,40
	Yauca	Jaqui	182,68	45,03	412,69	256,32
Ocoña-Pausa	Ocoña	Pte. Carretera	2 933,00	1 437,56	3 137,00	3 116,39
Camaná-Majes	Camaná	Pte. Carretera	1 642,37	-	-	-
	Majes	Huatiapa	2 050,75	1 438,79	-	-
Chili	Quilca-Vitor-Chili	Charcani	488,08	-	556,11	-
Tambo-AltoTambo	Tambo	Chucarapi	867,64	516,20	1 106,58	639,52
Moquegua	Moquegua	Chivaya	283,06	27,34	39,20	-
Locumba-Sama	Locumba	Locumba	91,77	95,20	96,34	-
	Sama	La Tranca	38,51	39,29	78,29	-
Tacna	Tacna	Aguas Calientes	18,97	19,67	28,80	20,91

Un millón de metros cúbicos es igual a 1 hectómetro cúbico.

Fuente: Ministerio de Agricultura (MINAG) - Instituto Nacional de Recursos Naturales (INRENA).

2.19 USO CONSUNTIVO DEL AGUA SUPERFICIAL DE LA VERTIENTE DEL PACÍFICO, SEGÚN CUENCA HIDROGRÁFICA, 2007

Cuenca hidrográfica	Disponibilidad media anual (MMC)	Uso consuntivo (MMC)			
		Agrario	Poblacional	Minero	Industrial
Zarumilla	194,700	39,210	10,856	-	0,013
Chira - Piura	3 402,730	1 454,900	30,431	-	0,404
Quiroz	510,140	492,830	1,292	-	0,005
Chancay	977,620	901,100	48,747	-	18,922
Zaña	218,230	129,840	-	-	-
Jequetepeque	869,130	763,400	3,828	0,005	0,074
Chicama	690,320	481,660	0,841	0,005	-
Santa	4 405,260	1 250,000	10,168	0,602	0,011
Nepeña	86,870	88,520	11,377	0,146	1,546
Fortaleza	116,230	42,440	-	-	-
Pativilca	1 457,000	520,000	-	-	-
Huaura	849,260	502,530	2,416	3,354	4,970
Chancay Hualal	484,710	268,060	0,788	0,110	-
Rímac	913,390	-	524,443	10,127	0,228
Chillón	269,320	46,750	20,723	-	-
Lurín	99,690	-	-	-	-
Cañete	1 619,690	325,460	9,046	2,117	2,469
Mala	526,480	69,000	-	-	-
San Juan	457,900	82,890	0,050	-	0,026
Pisco	756,550	267,000	-	-	-
Grande	113,530	262,110	0,524	0,301	0,474
Acarí	400,820	65,000	2,936	0,512	0,002
Yauca	298,960	52,000	-	-	-
Ocoña	3 231,810	85,570	2,096	2,133	0,080
Camaná	4 327,050	201,970	3,060	5,730	1,214
Colca	829,360	482,690	1,538	0,001	2,002
Chili	405,270	127,080	50,902	46,255	2,974
Tambo	1 050,460	293,510	5,447	0,868	1,567
Moquegua	34,370	82,000	3,988	0,090	-
Locumba	84,520	39,080	4,341	14,802	0,038
Sama	65,280	38,000	-	-	-
Caplina	25,230	47,640	14,124	-	-

Fuente: Ministerio de Agricultura (MINAG) - Instituto Nacional de Recursos Naturales (INRENA).

**2.20 CAUDAL MÁXIMO, MÍNIMO Y PROMEDIO REGISTRADO EN EL RÍO RÍMAC,
1996-2007**
(Metros cúbicos por segundo)

Año	Caudal del río Rímac 1/			Media histórica	Caudal captado 2/		
	Máximo	Mínimo	Promedio		Máximo	Mínimo	Promedio
1996	34,4	19,2	26,3	29,2	16,0	11,7	13,7
1997	28,4	14,3	20,3	29,2	14,6	9,8	12,1
1998	34,4	19,7	26,2	29,2	18,1	11,3	15,2
1999	35,7	20,2	26,8	29,2	17,1	12,7	14,9
2000	44,8	25,0	32,3	29,2	17,8	13,5	15,7
2001	42,2	26,7	33,6	29,2	17,6	13,9	15,9
2002	32,4	22,4	27,0	29,2	18,2	12,8	15,7
2003	35,0	23,8	28,4	29,2	19,0	14,5	16,8
2004	28,3	17,3	21,0	29,2	16,7	12,1	14,5
2005	31,5	20,3	24,7	29,2	18,3	14,6	16,4
2006	35,0	19,5	26,5	29,2	18,5	14,7	16,3
2007	41,0	23,3	30,2	29,2	19,0	14,6	16,8

Nota: La serie del promedio de caudal captado del 2001 fue modificado y actualizado por Sedapal y las series del caudal del río Rímac y del caudal captado en el 2004 fueron modificados y actualizados por Sedapal.

1/ Aforo del río Rímac, medido en el punto de observación de Sheque y Tamboraque, promedio anual.

2/ Lectura promedio anual a nivel de bocanoma de la planta de tratamiento La Atarjea.

Fuente: Servicio de Agua Potable y Alcantarillado de Lima (SEDAPAL)-Gerencia de Producción.

2.21 CONSUMO TOTAL DE AGUA POTABLE EN LIMA METROPOLITANA, 2001-2007

Consumo de agua potable		2001	2002	2003	2004	2005	2006	2007 P/
Miles m ³	1/	383 709	390 866	392 964	386 239	394 605	410 110	410 072
Población servida (miles)	2/	6 594	6 762	6 948	7 082	7 310	7 006	...
Consumo per cápita (lts/hab/día)	3/	159	158	155	149	141

Nota: Información modificada y actualizada por SEDAPAL.

1/ Corresponde al volumen facturado anual de agua potable.

2/ Población estimada a diciembre en base a unidades de uso social y doméstico.

3/ Calculado en base al volumen facturado anual y la población atendida.

Fuente: Servicio de Agua Potable y Alcantarillado de Lima (SEDAPAL).

2.22 RACIONAMIENTO DE AGUA POTABLE, SEGÚN DEPARTAMENTO, 2006

Departamento	Distritos con racionamiento de agua	Horas de racionamiento de agua potable			Distritos sin racionamiento de agua
		Menos de 6 horas	De 7 a 12 horas	De 13 a más horas	
Total	787	426	235	126	846
Amazonas	16	9	2	5	46
Áncash	57	27	21	9	72
Apurímac	28	14	7	7	42
Arequipa	45	27	13	5	64
Ayacucho	51	24	15	12	60
Cajamarca	44	22	10	12	50
Cusco	32	14	11	7	69
Huancavelica	39	23	12	4	41
Huánuco	16	10	4	2	43
Ica	37	24	9	4	6
Junín	46	23	16	7	70
La Libertad	46	30	14	2	18
Lambayeque	37	17	19	1	1
Lima	63	29	22	12	107
Loreto	20	15	2	3	18
Madre de Dios	10	9	1	-	1
Moquegua	8	5	2	1	12
Pasco	16	7	5	4	12
Piura	58	37	14	7	5
Prov. Const. del Callao	1	1	-	-	5
Puno	45	20	15	10	53
San Martín	38	21	12	5	35
Tacna	13	5	3	5	14
Tumbes	11	6	4	1	1
Ucayali	10	7	2	1	1

Nota: Los datos están referidos al total de Municipalidades que reportaron información.

Fuente: Instituto Nacional de Estadística e Informática (INEI) - Registro Nacional de Municipalidades (RENAMU), 2006.

2.23 DESCARGA TOTAL Y CALIDAD DE AGUA DEL RÍO RÍMAC, 1992 - 2007

Año	Descarga total de agua 1000 m ³ /día	Demanda bioquímica de oxígeno mg/L	Oxígeno disuelto mg/L	Total de sólido disuelto mg/L	Plomo (Pb) mg/L	Cadmio (Cd) mg/L	Coliformes termotolerantes N° /100 mL	Coliformes totales N° /100 mL
1992	1 335,740	0,726 a/	0,010 a/	25 000 b/	92 000
1993	1 889,570	7,980	...	703,000	2,838 a/	0,289 a/	34 000 b/	120 000
1994	3 059,420	5,266	7,300	415,000	0,229	0,005	35 800 b/	234 000
1995	1 844,640	4,876	7,800	444,000	0,162	0,013	40700 b/	153 000
1996	2 272,320	3,025	9,640	388,380	0,160	0,004	15 200	72 800
1997	1 749,600	2,540	9,120	452,920	0,083	0,004	29 000	170 000
1998	2 262,816	5,425	8,850	394,790	0,205	0,007	19 700	97 700
1999	2 317,248	4,338	9,030	354,790	0,098	0,004	34 000	88 000
2000	2 786,400	4,223	9,250	364,210	0,103	0,007	28 000	300 000
2001	2 903,904	4,050	8,900	340,830	0,037	0,003	36 358	162 082
2002	2 331,072	4,180	8,610	368,670	0,065	0,003	29 917	238 167
2003	2 451,240	3,220	8,500	371,420	0,074	0,002	24 000	137 000
2004	1 820,232	6,850	7,560	567,330	0,035	0,002	39 000	186 000
2005	2 133,576	4,920	8,770	452,580	0,027	0,003	31 800	128 000
2006	2 292,192	5,630	9,380	418,210	0,087	0,004	19 500	125 000
2007	2 607,480	4,570	9,510	392,330	0,045	0,002	18 750	200 000

Nota: La distancia entre la estación de medición y la desembocadura es de 20 kilómetros aproximadamente. La estación de medición se denomina bocatomá La Atarjea.

mg/L: Miligramos por litro;

mL= Mililitro.

Valor máximo permisible, según la Ley General de Aguas Clase III:

Plomo (Pb): 0,1 mg/L

Cadmio (Cd): 0,05 mg/L

Total de sólidos disueltos: No definido

Valor máximo permisible, según la Ley General de Aguas Clase II:

Demanda bioquímica de oxígeno: 5,0 mg/L.

Oxígeno disuelto: 3 mg/L

Coliformes totales: 20 000 NMP/100 mL.

Coliformes termotolerantes (fecales): 4 000 NMP/100mL

a/ Promedio de máximos.

b/ A partir del año 1996 se denomina coliformes termotolerantes, antes de ese año se catalogaba como coliformes fecales.

Fuente: Servicio de Agua Potable y Alcantarillado de Lima (SEDAPAL).

2.24 REACTIVOS QUÍMICOS UTILIZADOS EN EL TRATAMIENTO DEL AGUA POTABLE EN LIMA METROPOLITANA, 1994 - 2007

(Toneladas métricas)

Año	Sulfato de aluminio		Cloro 1/	Óxido de calcio	Polímeros		Cloruro férrico (solución 40%)	Sulfato de cobre granulado
	Granulado	Solución			Aniónicos	Catiónicos		
1 994	324	5 575	2 424	-	5	62	3 040	11
1 995	335	9 113	2 079	7	-	31	1 964	51
1 996	408	8 050	2 078	17	-	44	2 773	165
1 997	652	5 112	1 969	24	4	48	3 751	171
1 998	418	9 410	2 322	24	24	93	3 872	184
1 999	306	7 985	2 471	-	1	54	4 088	173
2 000	392	6 289	2 598	100	1	80	5 482	228
2 001	257	11 294	2 611	4	2	14	2 188	264
2 002	172	6 641	2 945	18	1	67	6 831	212
2 003	257	13 379	2 902	20	1	48	1 411	210
2 004	196	9 343	2 621	3	-	21	2 005	203
2 005	118	7 597	3 014	-	-	39	3 781	225
2 006	227	11 324	2 955	1	1	72	2 828	148
2 007	119	5 470	2 788	-	1	33	3 107	156

1/ Cloro a granel y líquido.

Fuente: Servicio de Agua Potable y Alcantarillado de Lima (SEDAPAL).

2.25 MONITOREO DEL AGUA DEL RÍO RÍMAC, SEGÚN PARÁMETRO FÍSICO Y QUÍMICO, 2000 - 2007

Parámetro	Unidad	2000	2001	2002	2003	2004	2005	2006	2007
I.- Físico									
PH Unidades		8,190	8,170	7,980	8,040	8,160	7,900	7,970	7,920
Turbiedad	Unt/Uj	182,140	57,920	47,830	94,060	81,700	39,190	84,860	102,620
Conductividad específica	umhos/cm	484,460	504,460	536,170	518,750	625,480	597,000	593,330	562,792
Temperatura	°C	19,920	18,960	18,900	17,720	18,220	18,600	18,750	18,592
Color verdadero		1,000	1,000	1,000	1,000	1,000	1,000	1,000	<5,000
Sólidos totales	mg/L	609,630	465,000	455,290	612,250	567,330	454,210	594,125	744,333
Sólidos disueltos	mg/L	364,210	340,830	368,670	371,420	455,130	408,250	418,208	392,333
Sólidos suspendidos	mg/L	245,420	124,170	86,630	240,830	112,210	45,960	166,042	352,042
II.- Químico inorgánico									
Alcalinidad total	CaCO ₃ mg/L	97,540	96,460	101,875	102,210	113,140	104,379	104,201	108,387
Dureza total	CaCO ₃ mg/L	229,330	225,540	232,920	224,130	263,020	250,587	241,038	236,069
Dureza cálcica	CaCO ₃ mg/L	198,630	196,250	204,170	197,170	228,730	215,774	204,898	...
Dureza magnésica	CaCO ₃ mg/L	30,710	28,920	28,540	29,250	34,210	36,613	36,869	...
Calcio	Ca mg/L	81,273
Magnesio	Mg mg/L	8,721
Cloruros	Cl ⁻¹ mg/L	15,900	15,750	15,450	22,280	27,130	21,759	19,575	17,342
Sulfatos	SO ₄ ⁻² mg/L	134,580	136,080	140,920	127,330	158,790	137,892	136,436	142,418
Nitratos	NO ₃ ⁻¹ mg/L	2,808	1,970	3,120	3,000	2,810	3,303	4,196	3,777
Nitritos	NO ₂ ⁻¹ mg/L	0,134	0,130	0,226	0,260	0,210	0,213	0,192	0,220
Amoniaco	NH ₃ mg/L	0,069	0,050	-	-	-	0,045	-	0,100
Oxidabilidad (KmnO ₄)	O ₂ mg/L	6,986	4,050	2,704	-	-	-	-	-
Fosfatos	PO ₄ ⁻³ mg/L	0,352	0,340	0,378	0,400	0,969	0,954	0,498	0,288
Oxígeno disuelto	O ₂ mg/L	9,246	8,900	8,608	8,500	8,670	8,753	8,530	9,148
Sílice	SiO ₂ mg/L	15,400	14,410	-	-	-	-	-	-
Metal									
Hierro	Fe ⁻³ mg/L	10,082	1,390	3,765	3,525	1,890	0,908	4,391	1,427
Manganeso	Mn ⁺² mg/L	0,240	0,090	0,124	0,166	0,092	0,056	0,189	0,163
Plomo	Pb ⁺² mg/L	0,103	0,040	0,065	0,074	0,039	0,025	0,087	0,045
Cadmio	Cd ⁺² mg/L	0,007	0,003	0,003	0,002	0,002	0,003	0,004	0,002
Cobre	Cu ⁺² mg/L	0,058	0,040	0,045	0,043	0,028	0,022	0,863	0,022
Zinc	Zn ⁺² mg/L	0,535	0,310	0,374	0,384	0,251	0,191	0,473	0,269
Aluminio	Al ⁺³ mg/L	4,214	2,273	1,909	2,006	2,112	0,746	3,449	1,038
Sodio	Na ⁺¹ mg/L	12,740	11,060	12,440	8,492	13,998	11,521	9,040	12,648
Potasio	K ⁺¹ mg/L	2,344	2,120	2,208	3,007	2,185	2,253	2,870	2,405
No metal									
Arsénico	As ⁻³ mg/L	0,172	0,060	0,371	0,072	0,043	0,026	0,106	0,084
Boro	B ⁺¹ mg/L	0,203	0,240	-	-	-	-	-	-
Flúor	F ⁺¹ mg/L	0,180	0,170	0,173	0,165	0,138	0,150	0,143	0,166
Cianuros	CN ⁻¹ mg/L	-	-	<0,005	<0,005	<0,005	<0,005	<0,005	<0,005
III.- Químico orgánico									
Carbono total	mg/L	24,590	24,280	24,630	26,110	-	-	-	2,672
Carbono inorgánico	mg/L	21,820	22,250	22,550	23,920	-	-	-	-
Carbono orgánico	mg/L	2,770	2,210	2,080	2,190	4,420	2,960	-	-
Cloroformo	ug/L	2,160	2,240	1,460	1,480	0,320	0,020	0,090	0,059
Diclorobromometano	ug/L	0,410	0,300	0,250	0,020	0,020	0,030	0,100	0,093
Clorodibromometano	ug/L	0,340	0,290	0,230	-	0,020	0,000	0,090	0,077
Bromoformo	ug/L	0,110	0,130	0,030	-	-	0,000	0,200	0,153
Trihalometanos totales	ug/L	2,940	2,980	<1,00	<1,000	<1,000	<1,000	<1,000	<1,000
Aceites y grasas	mg/L	0,180	0,210	0,194	-	-	-	-	-

CaCO₃ mg/L: Carbonato de calcio en miligramos por litro. Cl⁻¹ mg/L: Cloruros en miligramos por litro.
 SO₄⁻² mg/L: Sulfatos en miligramos por litro. NO₃⁻¹ mg/L: Nitratos en miligramos por litro. NH₃ mg/L: Amoniaco en miligramos por litro.
 O₂ mg/L: Oxígeno en miligramos por litro. mg/L : Miligramos por litro. ug/L : Microgramo por litro.
 Fuente: Servicio de Agua Potable y Alcantarillado de Lima (SEDAPAL).

2.26 CONCENTRACIÓN DE METALES Y NO METALES EN EL RÍO RÍMAC, 2004 - 2007

(Miligramos por litro de agua)

Metales/No metales	Ene.	Feb.	Mar.	Abr.	May.	Jun.	Jul.	Ago.	Set.	Oct.	Nov.	Dic.
2004												
Metales												
Aluminio	0,4990	8,1940	1,3530	0,3710	0,2350	0,1920	0,2830	0,1420	0,1170	0,1070	1,1700	12,6870
Cadmio	0,0010	0,0020	0,0010	0,0020	0,0020	0,0020	0,0010	0,0010	0,0010	0,0010	0,0030	0,0026
Cobre	0,0210	0,0790	0,0320	0,0180	0,0150	0,0180	0,0150	0,0050	0,0030	0,0020	0,0310	0,0930
Hierro	0,6930	2,5540	1,5690	0,4180	0,2400	0,2650	0,4820	0,1630	0,2170	0,2280	1,4960	14,3560
Manganeso	0,0450	0,3030	0,0980	0,0290	0,0260	0,0240	0,0250	0,0200	0,0200	0,0200	0,1170	0,3840
Plomo	0,0400	0,1110	0,0100	0,0210	0,0120	0,0160	0,0240	0,0060	0,0060	0,0050	0,0400	0,1800
Zinc	0,1600	0,3940	0,2720	0,1810	0,2610	0,2490	0,2450	0,1910	0,1460	0,0930	0,3030	0,5170
No metales												
Arsénico	0,0500	0,2100	0,0600	0,0400	0,0360	0,0160	0,0160	0,0200	0,0210	0,0140	0,0200	0,0185
Carbono inorgánico
Carbono orgánico	2,8330	21,7100	2,6400	2,9500	2,2500	2,4200	2,5500	2,3100	2,1300	2,3300	2,9700	6,0000
Trihalometanos totales	<1,00	<1,00	<1,00	<1,00	<1,00	<1,00	<1,00	<1,00	<1,00	<1,00	<1,00	<1,00
2005												
Metales												
Aluminio	1,3330	0,8570	3,4480	1,0860	0,1740	0,6040	0,2590	0,2810	0,3180	0,2040	0,1030	0,2880
Cadmio	0,0030	0,0020	0,0040	0,0020	0,0040	0,0030	0,0020	0,0020	0,0030	0,0020	0,0020	0,0020
Cobre	0,0250	0,0310	0,0490	0,0240	0,0150	0,0170	0,0120	0,0160	0,0080	0,0110	0,0070	0,0500
Hierro	1,9330	1,0330	2,3450	1,2030	0,2400	1,0180	0,3670	0,4200	0,5300	0,2540	0,2950	1,2590
Manganeso	0,0910	0,0780	0,1670	0,0500	0,0350	0,0500	0,0270	0,0430	0,0230	0,0080	0,0310	0,0710
Plomo	0,0150	0,0300	0,0350	0,0360	0,0240	0,0210	0,0130	0,0320	0,0170	0,0130	0,0180	0,0500
Zinc	0,2360	0,2680	0,3530	0,1250	0,2280	0,2250	0,2700	0,1780	0,0950	0,0670	0,0730	0,1810
No metales												
Arsénico	0,0100	0,0170	0,0110	0,0190	0,0110	0,0280	0,0460	0,0610	0,0310	0,0070	0,0270	0,0470
Carbono inorgánico
Carbono orgánico
Trihalometanos totales	<1,000	<1,000	<1,000	<1,000	<1,000	<1,000	<1,000	<1,000	<1,000	<1,000	<1,000	<1,000
2006												
Metales												
Aluminio	5,3685	6,9855	21,5870	3,7020	0,5295	0,6438	0,3980	0,5448	0,1843	5,3685	0,4873	0,6565
Cadmio	0,0020	0,0036	0,0105	0,0076	0,0021	0,0033	0,0035	0,0048	0,0012	0,0020	0,0011	0,0030
Cobre	0,0505	0,0510	0,2743	0,0345	0,0245	9,7815	0,0490	0,0230	0,0248	0,0505	0,0163	0,0155
Hierro	5,5570	8,7335	29,1783	3,5853	0,6943	1,0223	0,4395	0,8710	0,2918	5,5570	0,8015	0,6280
Manganeso	0,2658	0,3373	1,0903	0,1240	0,0710	0,1010	0,0683	0,0513	0,0395	0,2658	0,0238	0,0600
Plomo	0,0860	0,1050	0,5020	0,0933	0,0510	0,0268	0,0108	0,0198	0,0108	0,0860	0,0640	0,0245
Zinc	0,4555	0,4243	2,2633	0,5040	0,3648	0,4728	0,2713	0,2440	0,1575	0,4555	0,1808	0,1695
No metales												
Arsénico	0,1228	0,2493	0,6320	0,0445	0,0365	0,0158	0,0268	0,0343	0,0325	0,1228	0,0203	0,0253
Carbono inorgánico
Carbono orgánico
Trihalometanos totales	<1,000	<1,000	<1,000	<1,000	<1,000	<1,000	<1,000	<1,000	<1,000	<1,000	<1,000	<1,000
2007												
Metales												
Aluminio	1,0555	0,5125	6,9898	0,4500	0,4113	0,5735	0,3773	0,5093	0,1960	0,2630	0,6405	0,3918
Cadmio	0,0027	0,0041	0,0039	0,0023	0,0023	0,0020	0,0017	0,0022	0,0010	0,0011	0,0031	0,0028
Cobre	0,0048	0,0123	0,0605	0,0240	0,0273	0,0208	0,0203	0,0140	0,0185	0,0143	0,0198	0,0280
Hierro	1,1665	2,4035	5,4910	0,8060	0,6455	0,4388	0,6495	0,9103	1,0998	0,4863	1,2188	1,7248
Manganeso	0,0685	0,2873	0,7355	0,0800	0,0598	0,0648	0,3463	0,0650	0,0730	0,0493	0,0375	0,0808
Plomo	0,0153	0,1278	0,1185	0,0210	0,0095	0,0200	0,0685	0,0205	0,0410	0,0258	0,0183	0,0465
Zinc	0,1820	0,2983	0,5795	0,2040	0,3180	0,2143	0,3438	0,2730	0,2513	0,1495	0,1288	0,1773
No metales												
Arsénico	0,0460	0,2080	0,1230	0,0220	0,0293	0,0525	0,0295	0,1093	0,1003	0,0795	0,0648	0,1243
Carbono orgánico	3,4500	7,4500	2,2100	1,6200	1,7800	1,7600	2,4300	1,4400	1,7700	2,1200	2,8500	2,9500
Trihalometanos totales	<1,000	<1,000	<1,000	<1,000	<1,000	<1,000	<1,000	<1,000	<1,000	<1,000	<1,000	<1,000

Nota: El monitoreo del río Rimac se realiza a partir del Km. 109 de la Carretera Central (Puente Bellavista) hasta la Bocatoma de la planta de tratamiento de La Atarjea.

Fuente: Servicio de Agua Potable y Alcantarillado de Lima (SEDAPAL).

2.27 CONCENTRACIÓN MÁXIMA, MÍNIMA Y PROMEDIO DE HIERRO, PLOMO, CADMIO Y ALUMINIO EN EL RÍO RÍMAC, SEGÚN PUNTO DE MUESTREO, 2001 - 2007 (Miligramo/litro)

Concentración de metales / Punto de muestreo	2001	2002	2003	2004	2005	2006	2007
Hierro							
Río							
Máximo	5,740	50,600	43,817	4,391	3,800	57,910	8,578
Mínimo	0,231	0,185	0,155	0,187	0,119	0,141	0,249
Promedio	1,386	3,765	3,525	0,956	1,295	4,391	1,427
Filtrada							
Máximo	0,162	0,199	0,124	0,143	0,169	0,166	0,965
Mínimo	0,005	0,019	0,009	0,005	0,010	0,005	0,010
Promedio	0,041	0,054	0,044	0,034	0,040	0,043	0,070
Plomo							
Río							
Máximo	0,201	0,379	0,680	0,225	0,062	0,987	0,198
Mínimo	0,011	0,009	0,005	0,005	0,010	0,006	0,006
Promedio	0,037	0,065	0,074	0,035	0,027	0,087	0,045
Filtrada							
Máximo	0,018	0,020	0,023	0,011	0,013	0,049	0,024
Mínimo	0,005	0,001	0,001	0,005	0,005	0,005	0,005
Promedio	0,008	0,008	0,006	0,005	0,006	0,006	0,007
Cadmio							
Río							
Máximo	0,010	0,010	0,011	0,003	0,007	0,020	0,006
Mínimo	0,001	0,001	0,001	0,001	0,002	0,001	0,001
Promedio	0,003	0,003	0,002	0,002	0,003	0,004	0,002
Filtrada							
Máximo	0,029	0,003	0,003	0,002	0,003	0,003	0,003
Mínimo	0,001	0,001	0,001	0,001	0,001	0,001	0,001
Promedio	0,001	0,001	0,001	0,001	0,001	0,001	0,001
Aluminio							
Río							
Máximo	18,828	21,256	20,877	18,250	5,725	44,440	12,050
Mínimo	0,098	0,160	0,085	0,152	0,090	0,072	0,062
Promedio	2,273	1,909	2,006	1,807	1,250	3,449	1,038
Filtrada							
Máximo	0,195	0,112	0,135	0,191	0,195	0,195	0,170
Mínimo	0,050	0,050	0,050	0,050	0,050	0,028	0,050
Promedio	0,082	0,059	0,063	0,079	0,076	0,083	0,059

Nota: Corresponde a agua filtrada de las plantas de tratamiento. El análisis de metal en el proceso de tratamiento se efectúa diariamente. **Límite permisible en agua potable de:** Hierro: 0,3 mg/L. Plomo: 0,05 mg/L. Cadmio: 0,005 mg/L. Aluminio: 0,2 mg/L.

Fuente: Servicio de Agua Potable y Alcantarillado de Lima (SEDAPAL).

2.28 MONITOREO DEL AGUA DE LOS RÍOS ANTES DE LAS OPERACIONES MINERAS, POR TIPO DE CONTAMINANTE, 2002 - 2007

(Valor promedio anual en miligramos por litro)

Empresa Minera	Lugar de ubicación	Río receptor	Concentración de Iones de Hidrógeno (pH)					
			2002	2003	2004	2005	2006	2007
Volcán Compañía Minera S.A.	Andaychagua	Andaychagua	7,231	7,682	7,496	8,171	8,439	8,054
	Cerro de Pasco	San Juan	8,033	7,804	7,711	7,814	8,003	8,096
Xstrata Tintaya S.A.	Tintaya	Salado	8,103	8,218	7,916	8,030	8,107	8,161
Compañía Minera Buenaventura S.A.	Julcaní	Opamayo	8,150	7,700	7,893	8,120	8,374	8,264
	Orocopampa	Orocopampa	7,509	7,754	7,545	7,951	7,654	7,666
Compañía Minera Santa Luisa S.A	Huanzala	Torres	8,524	8,760	8,399	7,933	7,571	7,470
Empresa Minera Los Quenuales S.A.	Lagsaura	Checras	8,168	7,406	8,898	8,108	7,858	7,973
Compañía Minera San Juan S.A	Tamboraque	Rimac	8,212	8,292	8,306	8,362	8,140	8,198
Doe Run SRL	Cobriza	Mantaro	7,967	8,045	8,363	8,145	8,360	8,340
Consorcio Minero Horizonte S.A.	Parcoy	Parcoy	8,224	8,238	8,367	8,430	8,529	8,797
Pan American Silver S.A.C.	Quiruvilca	Moche	6,849	6,883	6,892	6,883	12,098	6,997

Límite máximo permisible según la Ley General de Aguas Clase III: 5 - 9

Empresa Minera	Lugar de ubicación	Río receptor	Sólidos Totales en Suspensión (STS)					
			2002	2003	2004	2005	2006	2007
Volcán Compañía Minera S.A.	Andaychagua	Andaychagua	41,305	7,290	4,427	...	32,813	24,663
	Cerro de Pasco	San Juan	4,083	4,377	5,756	3,202	9,142	8,087
Xstrata Tintaya S.A.	Tintaya	Salado	21,542	32,842	20,508	11,417	25,600	49,633
Compañía Minera Buenaventura S.A.	Julcaní	Opamayo	255,500	199,583	144,873	54,467	23,883	47,356
	Orocopampa	Orocopampa	20,233	5,470	118,253	28,977	80,349	6,561
Compañía Minera Santa Luisa S.A	Huanzala	Torres	19,111	3,333	11,667	17,778	13,333	20,667
Empresa Minera Los Quenuales S.A.	Lagsaura	Checras	51,950	74,750	69,958	27,408	46,183	133,508
Compañía Minera San Juan S.A	Tamboraque	Rimac	23,714	183,000	6,500	9,667	7,500	18,023
Doe Run SRL	Cobriza	Mantaro	381,417	308,727	368,000	445,091	8,400	1 357,000
Consorcio Minero Horizonte S.A.	Parcoy	Parcoy	86,617	92,255	56,778	293,300	84,750	8,820
Pan American Silver S.A.C.	Quiruvilca	Moche	1,717	0,398	8,854	9,622	12,098	13,536

Límite máximo permisible según la Ley General de Aguas Clase III: No definido

Continúa...

2.28 MONITOREO DEL AGUA DE LOS RÍOS ANTES DE LAS OPERACIONES MINERAS, POR TIPO DE CONTAMINANTE, 2002 - 2007
(Valor promedio anual en miligramos por litro)

Empresa Minera	Lugar de ubicación	Río receptor	Cobre (Cu)					
			2002	2003	2004	2005	2006	2007
Volcán Compañía Minera S.A.	Andaychagua	Andaychagua	0,053	0,041	0,033	0,058	0,065	0,055
	Cerro de Pasco	San Juan	0,023	0,020	0,027	0,020	0,018	0,019
Xstrata Tintaya S.A.	Tintaya	Salado	0,012	0,009	0,022	0,035	0,003	0,003
Compañía Minera Buenaventura S.A.	Julcaní	Opamayo	0,037	0,005	0,120
	Orcopampa	Orcopampa	0,010	0,026	0,022	0,012	0,010	0,016
Compañía Minera Santa Luisa S.A	Huanzala	Torres	0,010	0,010	0,010	0,013	0,016	0,020
Empresa Minera Los Quenuales S.A.	Lagsaura	Checras	0,010	0,011	0,011	0,023	0,046	0,025
Compañía Minera San Juan S.A	Tamboraque	Rímac	0,070	0,079	0,017	0,039	0,135	0,045
Doe Run SRL	Cobriza	Mantaro	0,053	0,045	0,028	0,071	0,018	0,034
Consorcio Minero Horizonte S.A.	Parcoy	Parcoy	0,016	0,033	0,029	0,030	0,027	0,018
Pan American Silver S.A.C.	Quiruvilca	Moche	0,171	0,050	0,104	0,050	0,026	0,011

Límite máximo permisible según la Ley General de Aguas Clase III: 0,5

Empresa Minera	Lugar de ubicación	Río receptor	Hierro (Fe)					
			2002	2003	2004	2005	2006	2007
Volcán Compañía Minera S.A.	Andaychagua	Andaychagua	0,665	0,386	0,221	0,020	1,373	1,645
	Cerro de Pasco	San Juan	0,139	0,153	0,134	0,123	0,188	0,150
Xstrata Tintaya S.A.	Tintaya	Salado	0,122	0,014	0,060	0,088	0,044	0,044
Compañía Minera Buenaventura S.A.	Julcaní	Opamayo	0,060	0,080	0,967	0,917	0,734	4,748
	Orcopampa	Orcopampa	0,128	0,129	0,148	0,152	1,066	0,189
Compañía Minera Santa Luisa S.A	Huanzala	Torres	0,399	0,257	0,287	0,322	0,473	1,120
Empresa Minera Los Quenuales S.A.	Lagsaura	Checras	0,229	0,365	0,403	0,460	0,719	1,235
Compañía Minera San Juan S.A	Tamboraque	Rímac	0,601	1,932	0,114	0,175	0,328	0,535
Doe Run SRL	Cobriza	Mantaro	0,437	0,424	0,298	4,528	0,514	0,666
Consorcio Minero Horizonte S.A.	Parcoy	Parcoy	0,085	0,049	0,042	0,032	0,040	0,025
Pan American Silver S.A.C.	Quiruvilca	Moche	0,393	0,359	0,558	0,400	0,454	0,400

Límite máximo permisible según la Ley General de Aguas Clase III: 1,0

Continúa...

2.28 MONITOREO DEL AGUA DE LOS RÍOS ANTES DE LAS OPERACIONES MINERAS, POR TIPO DE CONTAMINANTE, 2002 - 2007

(Valor promedio anual en miligramos por litro)

Empresa Minera	Lugar de ubicación	Río receptor	Plomo (Pb)					
			2002	2003	2004	2005	2006	2007
Volcán Compañía Minera S.A.	Andaychagua	Andaychagua	0,052	0,010	0,025	0,041	0,023	0,026
	Cerro de Pasco	San Juan	0,011	0,013	0,010	0,021	0,019	0,019
Xstrata Tintaya S.A.	Tintaya	Salado	0,035	0,027	0,045	0,035	0,010	0,008
Compañía Minera Buenaventura S.A.	Julcaní	Opamayo	0,045	0,037	0,040	0,053	1,130	0,116
	Orcopampa	Orcopampa	0,040	0,012	0,041	0,078	0,105	0,078
Compañía Minera Santa Luisa S.A	Huanzala	Torres	0,051	0,073	0,078	0,082	0,063	0,030
Empresa Minera Los Quenuales S.A.	Lagsaura	Checras	0,030	0,018	0,015	0,052	0,100	0,013
Compañía Minera San Juan S.A	Tamboraque	Rímac	0,087	0,186	0,013	0,030	0,500	0,052
Doe Run SRL	Cobriza	Mantaro	0,035	0,030	0,023	0,044	0,028	0,034
Consorcio Minero Horizonte S.A.	Parcoy	Parcoy	0,019	0,072	0,032	0,030	0,033	0,027
Pan American Silver S.A.C.	Quiruvilca	Moche	0,088	0,050	0,050	0,090	0,036	0,010

Límite máximo permisible según la Ley General de Aguas Clase III: 0,1

Empresa Minera	Lugar de ubicación	Río receptor	Arsénico (As)					
			2002	2003	2004	2005	2006	2007
Volcán Compañía Minera S.A.	Andaychagua	Andaychagua	0,010	0,011	0,010	0,018	0,012	0,010
	Cerro de Pasco	San Juan	0,010	0,011	0,010	0,010	0,010	0,002
Xstrata Tintaya S.A.	Tintaya	Salado	0,005	0,007	0,009	0,006	0,015	0,013
Compañía Minera Buenaventura S.A.	Julcaní	Opamayo	0,020	0,040	0,017	0,049
	Orcopampa	Orcopampa	0,020	0,018	0,026	0,008	0,002	0,009
Compañía Minera Santa Luisa S.A	Huanzala	Torres	0,010	0,011	0,003	0,003	0,004	0,009
Empresa Minera Los Quenuales S.A.	Lagsaura	Checras	0,090	0,053	0,010	0,012	0,010	0,008
Compañía Minera San Juan S.A	Tamboraque	Rímac	0,030	0,102	0,023	0,018	0,038	0,053
Doe Run SRL	Cobriza	Mantaro	0,024	0,027	0,026	0,027	0,040	...
Consorcio Minero Horizonte S.A.	Parcoy	Parcoy	0,021	0,165	0,031	0,043	0,017	0,037
Pan American Silver S.A.C.	Quiruvilca	Moche	0,008	0,009	0,008	0,002	0,002	0,004

Límite máximo permisible según la Ley General de Aguas Clase III: 0,2

Continúa...

2.28 MONITOREO DEL AGUA DE LOS RÍOS ANTES DE LAS OPERACIONES MINERAS, POR TIPO DE CONTAMINANTE, 2002 - 2007
(Valor promedio anual en miligramos por litro)

Conclusión.

Empresa Minera	Lugar de ubicación	Río receptor	Cianuro (Cn)					
			2002	2003	2004	2005	2006	2007
Volcán Compañía Minera S.A.	Andaychagua	Andaychagua	0,010	0,005	0,006	0,005	0,004	0,004
	Cerro de Pasco	San Juan	0,010	0,010	0,010	-	0,010	0,010
Xstrata Tintaya S.A.	Tintaya	Salado	0,005	0,005	0,005	0,005
Compañía Minera Buenaventura S.A.	Julcaní	Opamayo	-	-	0,010	0,050
	Orcopampa	Orcopampa	0,050	...	0,026	0,005	0,009	0,019
Compañía Minera Santa Luisa S.A	Huanzala	Torres
Empresa Minera Los Quenuales S.A.	Lagsaura	Checras	0,010	0,013	...	0,004	0,009	0,005
Compañía Minera San Juan S.A	Tamboraque	Rímac	...	0,033	...	0,009	0,027	0,008
Doe Run SRL	Cobriza	Mantaro
Consorcio Minero Horizonte S.A.	Parcoy	Parcoy	0,036	0,022	0,139	0,160	0,045	0,004
Pan American Silver S.A.C.	Quiruvilca	Moche	0,035	0,020	0,028	0,020	0,010	0,008

Límite máximo permisible según la Ley General de Aguas Clase III: No definido

Empresa Minera	Lugar de ubicación	Río receptor	Zinc (Zn)					
			2002	2003	2004	2005	2006	2007
Volcán Compañía Minera S.A.	Andaychagua	Andaychagua	0,179	0,126	0,195	0,162	0,195	0,159
	Cerro de Pasco	San Juan	0,050	0,044	0,045	0,031	0,053	0,026
Xstrata Tintaya S.A.	Tintaya	Salado	0,013	0,003	0,010	0,018	0,012	0,008
Compañía Minera Buenaventura S.A.	Julcaní	Opamayo	0,030	0,010	0,130	0,873	0,404	1,080
	Orcopampa	Orcopampa	0,165	0,117	0,115	0,024	0,035	0,025
Compañía Minera Santa Luisa S.A	Huanzala	Torres	0,214	0,126	0,149	0,134	2,173	0,640
Empresa Minera Los Quenuales S.A.	Lagsaura	Checras	0,019	0,032	0,062	0,057	0,047	0,090
Compañía Minera San Juan S.A	Tamboraque	Rímac	0,852	0,697	0,228	0,412	0,591	0,938
Doe Run SRL	Cobriza	Mantaro	0,035	0,035	0,025	0,135	0,022	0,040
Consorcio Minero Horizonte S.A.	Parcoy	Parcoy	0,091	0,128	0,062	0,014	0,030	0,170
Pan American Silver S.A.C.	Quiruvilca	Moche	0,069	0,082	0,421	0,050	0,077	0,325

Límite máximo permisible según la Ley General de Aguas Clase III: 25,0

Fuente: Ministerio de Energía y Minas (MEM) - Dirección General de Asuntos Ambientales.

2.29 MONITOREO DEL AGUA DE LOS RÍOS DESPUÉS DE LAS OPERACIONES MINERAS, POR TIPO DE CONTAMINANTE, 2002- 2007

(Valor promedio anual en miligramos por litro)

Empresa Minera	Lugar de ubicación	Río receptor	Concentración de Iones de Hidrógeno (pH)					
			2002	2003	2004	2005	2006	2007
Volcán Compañía Minera S.A.	Andaychagua	Andaychagua	6,842	8,009	7,933	7,961	8,236	7,875
	Cerro de Pasco	San Juan	7,652	7,338	7,430	7,381	7,329	7,484
Xstrata Tintaya S.A.	Tintaya	Salado	8,253	8,126	7,890	8,190	7,977	8,038
Compañía Minera Buenaventura S.A.	Julcaní	Opamayo	7,750	7,500	7,720	8,467	8,203	7,743
	Orcopampa	Orcopampa	7,668	8,153	7,693	7,892	8,490	8,015
Compañía Minera Santa Luisa S.A	Huanzala	Torres	7,893	7,939	7,838	7,724	7,788	7,470
Empresa Minera Los Quenuales S.A.	Lagsaura	Checras	8,144	7,417	8,246	8,058	8,126	7,727
Compañía Minera San Juan S.A	Tamboraque	Rímac	8,256	8,018	8,163	8,033	8,044	8,217
Doe Run SRL	Cobriza	Mantaro	8,169	8,309	8,413	8,273	8,220	8,400
Consorcio Minero Horizonte S.A.	Parcoy	Parcoy	8,245	8,507	8,588	8,533	8,568	8,696

Límite máximo permisible según la Ley General de Aguas Clase III: 5 - 9

Empresa Minera	Lugar de ubicación	Río receptor	Sólidos Totales en Suspensión (STS)					
			2002	2003	2004	2005	2006	2007
Volcán Compañía Minera S.A.	Andaychagua	Andaychagua	125,909	43,650	14,421	-	24,330	32,266
	Cerro de Pasco	San Juan	34,003	63,814	46,020	62,281	49,514	107,993
Xstrata Tintaya S.A.	Tintaya	Salado	10,383	30,833	21,490	12,942	25,042	53,783
Compañía Minera Buenaventura S.A.	Julcaní	Opamayo	240,450	174,967	140,167	54,800	28,225	47,067
	Orcopampa	Orcopampa	37,972	17,538	108,159	19,533	5,100	6,040
Compañía Minera Santa Luisa S.A	Huanzala	Torres	17,556	19,778	11,750	15,000	8,220	20,667
Empresa Minera Los Quenuales S.A.	Lagsaura	Checras	56,900	79,250	53,814	32,083	49,808	104,067
Compañía Minera San Juan S.A	Tamboraque	Rímac	76,455	132,125	18,333	11,286	9,933	16,417
Doe Run SRL	Cobriza	Mantaro	752,308	740,184	505,500	398,091	8,400	1 220,800
Consorcio Minero Horizonte S.A.	Parcoy	Parcoy	457,450	338,091	691,467	399,100	1 450,000	8,800

Límite máximo permisible según la Ley General de Aguas Clase III: No definido

Continúa...

2.29 MONITOREO DEL AGUA DE LOS RÍOS DESPUÉS DE LAS OPERACIONES MINERAS, POR TIPO DE CONTAMINANTE, 2002- 2007
(Valor promedio anual en miligramos por litro)

Empresa Minera	Lugar de ubicación	Río receptor	Cobre (Cu)					
			2002	2003	2004	2005	2006	2007
Volcán Compañía Minera S.A.	Andaychagua	Andaychagua	0,059	0,019	0,093	0,369	0,034	0,030
	Cerro de Pasco	San Juan	0,404	0,712	0,760	1,086	0,377	0,371
Xstrata Tintaya S.A.	Tintaya	Salado	0,020	0,010	0,010	0,035	0,003	0,003
Compañía Minera Buenaventura S.A.	Julcaní	Opamayo	-	-	0,010	0,043	0,007	0,132
	Orcopampa	Orcopampa	0,013	0,029	0,225	0,011	0,020	0,016
Compañía Minera Santa Luisa S.A	Huanzala	Torres	0,014	0,013	0,018	0,013	0,026	0,020
Empresa Minera Los Quenuales S.A.	Lagsaura	Checras	0,010	0,012	0,012	0,023	0,040	0,025
Compañía Minera San Juan S.A	Tamboraque	Rimac	0,125	0,096	0,058	0,055	0,049	0,127
Doe Run SRL	Cobriza	Mantaro	0,055	0,047	0,031	0,057	0,018	0,038
Consorcio Minero Horizonte S.A.	Parcoy	Parcoy	0,018	0,033	0,029	0,033	0,038	0,058

Límite máximo permisible según la Ley General de Aguas Clase III: 0,5

Empresa Minera	Lugar de ubicación	Río receptor	Hierro (Fe)					
			2002	2003	2004	2005	2006	2007
Volcán Compañía Minera S.A.	Andaychagua	Andaychagua	1,519	0,068	0,409	0,040	1,083	1,339
	Cerro de Pasco	San Juan	0,684	1,538	2,290	2,954	1,365	1,893
Xstrata Tintaya S.A.	Tintaya	Salado	0,035	0,024	0,065	0,087	0,057	0,045
Compañía Minera Buenaventura S.A.	Julcaní	Opamayo	0,070	0,110	0,673	0,920	0,910	4,224
	Orcopampa	Orcopampa	0,144	0,262	0,139	0,100	0,130	0,223
Compañía Minera Santa Luisa S.A	Huanzala	Torres	0,389	0,134	0,184	0,248	0,881	1,120
Empresa Minera Los Quenuales S.A.	Lagsaura	Checras	0,220	0,359	0,333	0,573	0,468	1,220
Compañía Minera San Juan S.A	Tamboraque	Rimac	3,206	2,271	0,711	0,284	0,277	0,577
Doe Run SRL	Cobriza	Mantaro	0,535	0,466	0,355	4,155	0,534	0,762
Consorcio Minero Horizonte S.A.	Parcoy	Parcoy	0,262	0,069	0,034	0,058	0,113	0,148

Límite máximo permisible según la Ley General de Aguas Clase III: 1,0

Continúa...

2.29 MONITOREO DEL AGUA DE LOS RÍOS DESPUÉS DE LAS OPERACIONES MINERAS, POR TIPO DE CONTAMINANTE, 2002 - 2007

(Valor promedio anual en miligramos por litro)

Empresa Minera	Lugar de ubicación	Río receptor	Plomo (Pb)					
			2002	2003	2004	2005	2006	2007
Volcán Compañía Minera S.A.	Andaychagua	Andaychagua	0,063	0,011	0,010	0,053	0,044	0,040
	Cerro de Pasco	San Juan	0,016	0,012	0,010	0,034	0,028	0,018
Xstrata Tintaya S.A.	Tintaya	Salado	0,027	0,027	0,045	0,035	0,009	0,008
Compañía Minera Buenaventura S.A.	Julcaní	Opamayo	0,040	0,030	0,030	0,050	1,062	0,084
	Orcopampa	Orcopampa	0,067	0,026	0,078	0,075	0,100	0,078
Compañía Minera Santa Luisa S.A	Huanzala	Torres	0,077	0,090	0,069	0,094	0,073	0,030
Empresa Minera Los Quenuales S.A.	Lagsaura	Checras	0,031	0,025	0,015	0,051	0,100	0,013
Compañía Minera San Juan S.A	Tamboraque	Rímac	0,297	0,135	0,045	0,030	0,064	0,064
Doe Run SRL	Cobriza	Mantaro	0,055	0,036	0,030	0,041	0,028	0,040
Consorcio Minero Horizonte S.A.	Parcoy	Parcoy	0,026	0,035	0,029	0,042	0,045	0,056

Límite máximo permisible según la Ley General de Aguas Clase II: 0,1

Empresa Minera	Lugar de ubicación	Río receptor	Arsénico (As)					
			2002	2003	2004	2005	2006	2007
Volcán Compañía Minera S.A.	Andaychagua	Andaychagua	0,040	0,021	0,055	0,192	0,089	0,089
	Cerro de Pasco	San Juan	0,010	0,011	0,010	0,010	0,019	0,010
Xstrata Tintaya S.A.	Tintaya	Salado	0,004	0,007	0,009	0,007	0,015	0,013
Compañía Minera Buenaventura S.A.	Julcaní	Opamayo	0,001	-	0,020	0,040	0,018	0,050
	Orcopampa	Orcopampa	0,020	0,017	0,033	0,011	0,002	0,010
Compañía Minera Santa Luisa S.A	Huanzala	Torres	0,009	0,008	-	0,005	0,006	0,009
Empresa Minera Los Quenuales S.A.	Lagsaura	Checras	0,105	0,053	0,010	0,012	0,017	0,009
Compañía Minera San Juan S.A	Tamboraque	Rímac	0,306	0,054	0,023	0,035	0,033	0,059
Doe Run SRL	Cobriza	Mantaro	0,028	0,038	0,048	0,024	0,044	-
Consorcio Minero Horizonte S.A.	Parcoy	Parcoy	0,064	0,062	0,053	0,056	0,066	0,068

Límite máximo permisible según la Ley General de Aguas Clase II: 0,2

Continúa...

2.29 MONITOREO DEL AGUA DE LOS RÍOS DESPUÉS DE LAS OPERACIONES MINERAS, POR TIPO DE CONTAMINANTE, 2002 - 2007
(Valor promedio anual en miligramos por litro)

Conclusión.

Empresa Minera	Lugar de ubicación	Río receptor	Cianuro					
			2002	2003	2004	2005	2006	2007
Volcán Compañía Minera S.A.	Andaychagua	Andaychagua	0,010	0,023	0,006	0,005	0,004	0,004
	Cerro de Pasco	San Juan	0,466	0,998	1,010	1,016	0,488	0,439
Xstrata Tintaya S.A.	Tintaya	Salado	0,007	-	0,005	0,005	0,005	0,005
Compañía Minera Buenaventura S.A.	Julcaní	Opamayo	-	-	-	-	0,009	0,050
	Orcopampa	Orcopampa	0,100	0,017	0,039	0,005	-	-
Compañía Minera Santa Luisa S.A.	Huanzala	Torres	-	-	-	-	-	-
Empresa Minera Los Quenuales S.A.	Lagsaura	Checras	0,010	0,013	-	0,004	0,005	0,005
Compañía Minera San Juan S.A.	Tamboraque	Rimac	0,028	-	-	0,015	0,025	0,007
Doe Run SRL	Cobriza	Mantaro	-	-	-	-	-	-
Consorcio Minero Horizonte S.A.	Parcoy	Parcoy	0,033	0,037	0,202	0,224	0,127	0,004

Límite máximo permisible según la Ley General de Aguas Clase III: No definido

Empresa Minera	Lugar de ubicación	Río receptor	Zinc					
			2002	2003	2004	2005	2006	2007
Volcán Compañía Minera S.A.	Andaychagua	Andaychagua	0,634	0,225	0,300	0,720	0,429	0,285
	Cerro de Pasco	San Juan	3,206	3,612	2,940	2,246	3,238	3,874
Xstrata Tintaya S.A.	Tintaya	Salado	0,007	0,005	0,009	0,018	0,011	0,006
Compañía Minera Buenaventura S.A.	Julcaní	Opamayo	0,035	0,020	0,133	0,833	0,944	1,142
	Orcopampa	Orcopampa	0,207	0,101	0,096	0,028	0,030	0,025
Compañía Minera Santa Luisa S.A.	Huanzala	Torres	1,246	1,600	0,826	0,734	1,526	0,640
Empresa Minera Los Quenuales S.A.	Lagsaura	Checras	0,021	0,046	0,050	0,085	0,059	0,106
Compañía Minera San Juan S.A.	Tamboraque	Rimac	1,196	1,084	0,563	0,791	0,972	0,848
Doe Run SRL	Cobriza	Mantaro	0,040	0,087	0,028	0,138	0,019	0,092
Consorcio Minero Horizonte S.A.	Parcoy	Parcoy	0,037	0,031	0,012	0,010	0,103	0,498

Límite máximo permisible según la Ley General de Aguas Clase III: 25,0

Fuente: Ministerio de Energía y Minas (MEM) - Dirección General de Asuntos Ambientales.

2.30 PLANTAS Y TIPO DE TRATAMIENTO DE AGUAS RESIDUALES EN LIMA METROPOLITANA, 2007

Planta y tratamiento de aguas residuales	Distrito de ubicación	Tipo de tratamiento
Ventanilla	Ventanilla	Lagunas de oxidación
Puente Piedra	San Martín de Porres	Lodos activados
Ancón	Ancón	Lagunas de oxidación
Santa Rosa	Santa Rosa	Filtro Percolador
Carapongo	Ate - Vitarte	Sistema anaerobio-aerobio
San Antonio de Carapongo	Lurigancho	Lodos activados
Nueva Sede	Agustino	Lodos activados
San Juan	San Juan de Miraflores	Lagunas aireadas
Huáscar	Villa El Salvador	Lagunas aireadas
Parque 26 a/	Villa El Salvador	Lagunas pulimento
José Gálvez	Pachacámac	Sistema anaerobio-aerobio
San Pedro de Lurín	Lurín	Sistema anaerobio-aerobio
Julio C. Tello	Lurín	Lagunas de oxidación
Nuevo Lurín	Lurín	Lagunas de oxidación
Pucusana	Pucusana	Lagunas de oxidación
San Bartolo	Lurín	Lagunas aireadas

a/ El Parque 26 recibe el efluente de la PTAR Huáscar (siendo esta una etapa del proceso de tratamiento). Forman un solo sistema de tratamiento.

Fuente: Servicio de Agua Potable y Alcantarillado de Lima (SEDAPAL).

2.31 CAUDAL EN PLANTAS DE TRATAMIENTO DE AGUAS RESIDUALES, 2000-2007

(Litros por segundo)

Planta de tratamiento de aguas residuales	Tecnología aplicada	2000	2001	2002	2003	2004	2005	2006	2007
Caudal total		751	870	898	1 408	1 522	1 562	1 595	2 422
Centro		411	504	530	516	551	579	524	509
Carapongo	Sistemas anaerobios-aerobios	411	504	530	515	534	565	510	489
San Antonio de Carapongo	Lodos activados	16	12	13	17
La Atarjea	Lodos activados	1	1	2	1	3
Sur		94	93	88	492	564	562	601	1 377
San Juan de Miraflores	Lagunas aereadas	402	409	382	425	420
Huáscar - Parque 26	Lagunas aereadas	61	74	73	73
San Pedro de Lurín	Sistemas anaerobios-aerobios	10	11	18	18	15	15	15	9
Nuevo Lurín	Lagunas de oxidación	8	9	3	5	5	5	7	56
Julio C. Tello	Lagunas de oxidación	10	8	8	12	12	14	9	7
José Gálvez	Sistemas anaerobios-aerobios	52	50	45	53	54	65	68	15
Pucusana	Lagunas de oxidación	2	3	2	2	5	4	4	4
Punta Hermosa		12	12	12	...	3	3
San Bartolo	Lagunas aereadas	793
Norte		246	273	280	400	407	421	470	536
Puente Piedra	Lodos activados	137	157	177	216	255
Ventanilla	Lagunas de oxidación	235	211	216	195	188	188	204	220
Ancón	Lagunas de oxidación	...	40	40	40	39	41	42	52
Santa Rosa	Filtro percolador	2	11	11	10	10	10	8	9
Jerusalem		9	11	13	18	13	5

Nota: Del año 2000 al 2005 las series fueron modificadas y actualizadas por SEDAPAL. La planta de tratamiento de aguas residuales de San Bartolo fue inaugurada el 21 de diciembre del 2007 y la información es correspondiente a éste mes.

Fuente: Servicio de Agua Potable y Alcantarillado de Lima (SEDAPAL)-Gerencia de Producción.

2.32 GENERACIÓN DE AGUA RESIDUAL Y FORMA DE TRATAMIENTO EN LIMA METROPOLITANA, 2000-2007

Agua residual	2000	2001	2002	2003	2004	2005	2006	2007
Total de aguas servidas								
Caudal (m ³ /s)	17	17	17	17	17	17	17	18
Caudal (miles m ³ /día)	1 477	1 492	1 453	1 496	1 441	1 494	1 498	1 533
Volumen generado (miles m ³)	538 919	544 690	530 436	546 204	527 462	545 212	546 834	559 467
Total de aguas servidas tratadas								
Caudal (l/s)	751	870	898	1 408	1 522	1 562	1 595	2 422
Caudal (miles m ³ /día)	65	75	78	123	132	135	139	209
Volumen generado (miles m ³ /año)	23 652	27 342	28 288	45 002	48 327	49 249	50 605	53 446
Número de plantas	10	11	11	15	16	16	14	15
Tratamiento (Sistemas convencionales - Lagunas de oxidación filtro percolador)								
Caudal (l/s)	278	305	305	282	275	270	274	348
Número de plantas	7	8	8	8	8	8	6	6
Tratamiento (Lagunas Aereadas)								
Caudal (l/s)	-	-	-	402	470	456	498	1 286
Número de plantas	-	-	-	2	2	2	2	3
Tratamiento (Lagunas Lodos Activados)								
Caudal (l/s)	-	-	-	138	174	191	230	275
Número de plantas	-	-	-	2	3	3	3	3
Tratamiento (Sistemas anaerobios - aerobios)								
Caudal (l/s)	473	565	593	586	603	645	593	513
Número de plantas	3	3	3	3	3	3	3	3

Nota: La información comprende las plantas de Carapongo, San Juan y Puente Piedra. A partir del 2006 comprende las plantas de Carapongo, San Juan, Puente Piedra, San Antonio de Carapongo, Nueva Sede, Huáscar - Parque 26, José Gálvez y San Pedro de Lurín. La planta de tratamiento de aguas residuales de San Bartolo fue inaugurada el 21-12-07 el caudal considera el promedio del 2007. El volumen está representado por el acumulado en el año considerando San Bartolo sólo el mes de diciembre.

Fuente: Servicio de Agua Potable y Alcantarillado de Lima (SEDAPAL).

2.33 CONCENTRACIONES DE OXÍGENO Y NUTRIENTES EN LA SUPERFICIE DEL AGUA DE MAR FRENTE AL CALLAO, 2003 - 2007

Año / Mes	Oxígeno (mL/L)	Nutrientes			
		Fosfatos (µM)	Silicatos (µM)	Nitratos (µM)	Nitritos (µM)
2003					
Febrero	3,85	1,82	12,03	14,51	0,84
Marzo	4,41	1,88	8,40	11,00	0,73
Abril	6,20	1,67	8,29	5,90	0,25
Junio	4,91	2,54	9,20	6,61	0,74
Julio	4,48	2,26	10,49	13,46	0,69
2004					
Enero	4,58	1,91	6,04	8,96	1,30
Febrero	3,74	2,09	11,06	11,07	1,57
Marzo	8,12	1,94	19,93	2,82	0,34
Abril	5,16	1,59	6,81	3,47	0,54
Mayo	3,31	1,80	11,68	12,19	3,83
Junio	3,80	1,92	9,16	14,11	0,65
Julio	4,30	2,15	5,03	11,80	0,76
Agosto	3,85	2,31	19,22	16,42	0,51
Setiembre	4,95	1,62	2,76	8,92	0,44
Octubre	5,97	1,69	8,55	3,21	0,32
Noviembre	5,20	1,88	3,93	3,87	1,12
Diciembre	1,26	1,13	7,81	6,56	0,42
2005					
Enero	4,97	2,70	5,73	2,65	0,40
Febrero	3,52	3,54	8,01	0,73	0,06
Marzo	5,42	2,05	16,52	7,26	0,13
Abril	---	---	---	---	---
Mayo	5,34	2,55	11,70	9,07	1,49
Junio	3,87	1,75	6,86	8,32	0,62
Julio	4,33	1,62	6,82	12,73	0,52
Agosto	5,68	0,89	6,80	7,52	0,74
Setiembre	4,41	1,65	10,09	7,25	1,50
Octubre	5,12	2,61	10,90	7,47	0,48
Noviembre	5,58	1,92	10,70	4,78	0,58
Diciembre	5,17	2,10	5,69	2,14	0,78
2006					
Enero	---	---	---	---	---
Febrero	5,78	2,29	6,53	0,88	0,08
Marzo	2,59	2,02	17,68	1,20	0,67
Abril	3,19	1,37	19,46	2,61	0,04
Mayo	3,78	1,28	6,54	5,61	0,30
Junio	4,21	1,52	10,87	16,11	0,60
Julio	4,15	1,15	4,43	12,16	0,41
Agosto	4,82	1,63	12,99	12,08	0,58
Septiembre	4,27	1,18	8,98	10,59	0,76
Octubre	4,19	1,79	10,29	8,13	1,62
Noviembre	6,49	0,82	3,50	6,33	0,26
Diciembre	6,09	1,22	4,77	3,30	0,43
2007					
Enero	---	---	---	---	---
Febrero	6,01	0,98	4,77	3,73	0,45
Marzo	5,44	1,57	4,37	4,72	0,40
Abril	3,86	1,79	6,30	5,36	1,35
Mayo	3,56	2,42	17,33	6,58	1,09
Junio	2,64	2,72	21,41	3,53	0,75
Julio	4,47	2,15	11,76	7,79	0,49
Agosto	3,99	2,25	16,80	5,68	0,88
Setiembre	3,91	2,56	17,73	13,24	1,41
Octubre	6,39	1,42	18,68	5,48	0,11
Noviembre	4,99	2,49	6,35	7,37	1,56
Diciembre	5,97	1,72	15,83	1,13	0,21

Nota: Los resultados han sido obtenidos de las operaciones de mar dentro de las 20 millas frente al Callao. El exceso de materia orgánica y de nutrientes hacen proliferar las algas, generando procesos de putrefacción, que consume el oxígeno disuelto en el mar y los peces y otros organismos mueren.

µM: Micro molar

mL/L: Mililitro por litro.

Fuente: Instituto del Mar del Perú (IMARPE).

2.34 CONCENTRACIONES DE OXÍGENO Y NUTRIENTES EN LA SUPERFICIE DEL AGUA DE MAR, PUERTO DE HUACHO, 2004 - 2007

Año / Mes	Oxígeno	Nutrientes			
	(mL/L)	Fosfatos (μM)	Silicatos (μM)	Nitratos (μM)	Nitritos (μM)
2004					
Enero	7,08
Febrero	2,97
Marzo	2,17
Abril	2,58	2,91	19,76	24,89	2,92
Mayo	5,78	1,67	20,22	11,14	2,26
Junio	6,15	1,86	12,56	9,80	1,23
Julio	4,75	2,60	18,61	16,91	1,26
Agosto	5,91	2,92	29,21	7,81	2,57
Setiembre	4,85	3,36	26,43	13,17	1,08
Octubre	5,68	3,58	16,93	12,66	2,76
Noviembre	2,89	3,39	8,37	6,59	1,45
Diciembre	2,12
2005					
Enero	5,14
Febrero	4,85
Marzo	5,45	3,90	22,39	15,62	1,23
Abril	5,03	1,74	6,91	17,16	0,50
Mayo	3,94	1,16	12,23	5,60	0,93
Junio	5,74	2,25	7,55	14,03	0,24
Julio	6,52
Agosto	4,72	2,81	17,54	9,02	0,91
Setiembre	4,63	3,88	18,17	13,38	1,20
Octubre	4,21	2,30	25,18	7,72	0,85
Noviembre	3,43	2,60	22,21	6,95	0,95
Diciembre	3,21	2,75	18,21	9,95	1,01
2006					
Enero					
Enero	5,03	5,67	19,42	4,99	0,69
Febrero	5,66	2,80	16,64	3,39	0,22
Marzo	4,06	4,15	12,23	2,89	0,74
Abril	3,85	3,39	20,05	1,37	0,39
Mayo	4,26	9,08	19,07	14,09	0,84
Junio	6,47	6,77	7,73	6,68	1,00
Julio	6,98	2,53	11,21	12,94	0,72
Agosto	4,93	2,01	17,58	14,15	0,77
Septiembre	5,32	1,54	9,80	10,46	0,50
Octubre	5,41	3,91	10,43	10,48	1,80
Noviembre	4,82	3,91	9,80	12,56	1,19
Diciembre	3,60	12,25	9,85	3,26	0,23
2007					
Enero	3,14
Febrero	3,43
Marzo	4,89
Abril	4,38
Mayo	5,59	3,09	19,60	1,86	1,39
Junio	3,09	2,41	9,62	8,31	1,73
Julio	4,84	2,23	18,95	14,56	1,02
Agosto	4,57	3,25	12,56	10,50	0,99
Setiembre	5,04	2,20	15,56	10,25	1,02
Octubre	4,82	1,77	19,25	9,69	0,64
Noviembre	3,27	0,86	8,36	3,10	0,07
Diciembre

Nota: Las muestras han sido obtenidas en la estación fija del puerto de Huacho.

μM : Micro molar

mL/L: Mililitro por litro.

Fuente: Instituto del Mar del Perú (IMARPE) - CRIPA Huacho.

2.35 VALORES DE COLIFORMES TERMOTOLERANTES EN EL AGUA DE MAR DE LA COSTA PERUANA, SEGÚN BAHÍA, 2004 - 2007 (NMP/100ml)

Bahía/ Ubicación	2004	2005	2006	2007
Huarmey				
Río Huarmey	$2,3 \times 10^3$	$4,0 \times 10^2$	$1,6 \times 10^3$	$7,5 \times 10^2$
Desembocadura del río Huarmey	$2,1 \times 10^5$	$2,1 \times 10^2$	$4,3 \times 10^2$	$1,1 \times 10^4$
Puerto Huarmey	<30'	$1,4 \times 10^3$	$2,3 \times 10^3$	$2,1 \times 10^3$
Callao				
Ventanilla	...	$2,1 \times 10^4$	<30	<30
Río Chillón	$4,0 \times 10^2$	$2,4 \times 10^4$	$2,3 \times 10^3$	$2,4 \times 10^3$
Playa Márquez	$2,3 \times 10^2$	$1,1 \times 10^5$	$7,5 \times 10^4$	$4,6 \times 10^5$
Colector Comas	$>9,3 \times 10^{12}$	$>4,3 \times 10^{12}$	$>2,4 \times 10^{12}$	$7,5 \times 10^5$
Terminal Pesquero	$1,1 \times 10^2$	$1,5 \times 10^4$	$2,4 \times 10^5$	$1,1 \times 10^5$
C.Callao	$2,4 \times 10^9$...	$1,5 \times 10^{12}$	$1,5 \times 10^5$
Fertiza	$4,3 \times 10^7$...	$4,6 \times 10^7$	$2,4 \times 10^7$
AGA	$2,8 \times 10^3$...	$2,4 \times 10^7$	$4,6 \times 10^8$
Playa Carpayo	<30	...	$2,4 \times 10^3$...
Marina Mercante	<30	$2,3 \times 10^2$
Arenilla (M.Wiese)	<30	...	<30	$4,0 \times 10$
M.Pardo	<30	$9,0 \times 10$
Muelle Regatas Lima	<30	<30	...	$9,0 \times 10$
Chimbote				
Coishco frente a Isla Moñaque	<30	$2,8 \times 10^2$	$1,1 \times 10^4$	<30
Colector Doméstico	$9,3 \times 10^3$	$2,1 \times 10^5$	$1,5 \times 10^5$	$4,6 \times 10^4$
Coishco Playa	$2,3 \times 10^2$	$2,3 \times 10^2$	$4,3 \times 10^2$	$4,3 \times 10^2$
Muelle de Minerales	$2,3 \times 10^3$	$2,4 \times 10^4$	$2,4 \times 10^5$	$1,1 \times 10^5$
Santo Domingo	$2,3 \times 10^2$	$2,4 \times 10^4$	$2,4 \times 10^4$	<30
Muelle Chimbote Norte	$9,0 \times 10^2$	$4,3 \times 10^2$	$4,6 \times 10^4$	$9,3 \times 10^2$
Muelle Piangesa	$7,0 \times 10^2$...	$2,4 \times 10^5$	$9,3 \times 10^2$
Playa Sur	$2,3 \times 10^2$...	$4,3 \times 10^2$	$4,3 \times 10^2$
Agua Fría	$4,3 \times 10^2$...	$2,3 \times 10^2$	<30
Río Santa 1	$2,3 \times 10^3$	$7,5 \times 10^3$	$4,9 \times 10$	$2,4 \times 10^4$
Río Santa 2	$4,3 \times 10^3$...	$1,1 \times 10^4$	$2,4 \times 10^4$
Río Santa 3	$2,0 \times 10^3$...	$1,1 \times 10^4$	$4,6 \times 10^4$
Río Santa 4	$4,3 \times 10^3$...	$4,6 \times 10^3$	$4,3 \times 10^5$
Río Santa 5	$4,6 \times 10^3$...	$9,3 \times 10^3$	$1,5 \times 10^4$
Puerto Santa	<30	...	$1,1 \times 10^5$	$4,3 \times 10^2$
Puerto Santa	<30	...	$4,3 \times 10^4$	$4,3 \times 10^2$
Río Lacramarca 1	$1,1 \times 10^5$	$2,4 \times 10^5$	$9,3 \times 10^4$	$2,4 \times 10^5$
Río Lacramarca 2	$2,3 \times 10^3$	$2,4 \times 10^5$	$1,5 \times 10^4$	$9,3 \times 10^4$
Río Lacramarca 3	$2,3 \times 10^3$	$7,5 \times 10^3$	$2,4 \times 10^5$	$7,5 \times 10^4$
Río Lacramarca 4	$2,3 \times 10^3$...	$1,1 \times 10^5$	$1,1 \times 10^5$
Río Lacramarca 5	$2,3 \times 10^3$...	<30,0	$1,1 \times 10^5$
Muelle Gildemeister	$4,3 \times 10^2$...	<30,0	...
Punta Caleta Palo	<30'	...	<30,0	$1,5 \times 10^4$
Punta Infernillo	$4,0 \times 10$...	$9,0 \times 10$	$9,0 \times 10$
El Dorado	<30	...	$4,0 \times 10$	<30
Playa Tankay	<30	...	$4,0 \times 10$	$2,3 \times 10^2$
Caleta Vesique	<30	...	<30,0	<30
Puerto Samanco	<30	$2,4 \times 10^4$
La Boquita	<30	<30

Continúa...

**2.35 VALORES DE COLIFORMES TERMOTOLERANTES EN EL AGUA DE MAR
DE LA COSTA PERUANA, SEGÚN BAHÍA, 2004 - 2007
(NMP/100ml)**

Bahía/ Ubicación	2004	2005	2006	2007
Paita				
Caleta Colán	<30	30	4,0 x 10	...
Tierra Colorada	4,0 x 10	4,3 x 10 ²	2,4 x 10 ³	1,5 x 10 ⁴
Punta Chuy	<30	...	9,0 x 10	...
Punta Cuiños (C)	1,5 x 10 ²	4,0 x 10 ²	4,3 x 10 ²	2,3 x 10 ²
Punta Colán	<30	9,0 x 10
Altura Salinera Colán	2,4 x 10 ²	...	4,0 x 10	<30
Cañete				
Margen izquierdo del río Cañete	9,3 x 10 ²	30
Río Cañete (a 300 metros)	4,6 x 10 ³	4,6 x 10 ⁴
Playa Cerro Azul 2	2,4 x 10 ³
Río Cañete 2	9,3 x 10 ²	1,5 x 10 ²	7,5 x 10 ²	9,0 x 10
Río Cañete 3	9,3 x 10 ²	7,5 x 10 ²	2,3 x 10 ²	9,0 x 10
Punta de la Iguana	<30	...	4,0 x 10	...
Tambo de Mora				
Tambo de Mora	<30
Río Chico	4,3 x 10 ²
Muelle pesquero	<30
Ilo				
Desembocadura del río Ilo	<30
Río Locumba	2,3 x 10 ²
Río Ilo 5	2,3 x 10 ²
Supe y Paramonga				
Playa La Atarraya	2,3 x 10 ²	...	4,3 x 10 ²	...
Puerto Chico-Barranca	2,4 x 10 ⁴	...	4,3 x 10 ²	<30
Desembocadura río Fortaleza	2,4 x 10 ⁴	...	1,1 x 10 ⁴	2,3 x 10 ²
Playa Las Delicias	2,3 x 10 ³	2,4 x 10 ⁴	4,3 x 10 ²	1,5 x 10 ²
Desembocadura río Pativilca	4,3 x 10 ³
Puerto Supe	<30	...	2,4 x 10 ⁴	1,5 x 10 ³
Río Pativilca 1	2,1 x 10 ³	2,4 x 10 ³	4,6 x 10 ³	7,5 x 10 ⁵
Río Pativilca 2	4,3 x 10 ²	...	4,6 x 10 ³	4,3 x 10 ²
Río Fortaleza	2,4 x 10 ⁵	...	2,4 x 10 ²	...
Río Pativilca	1,5 x 10 ⁴	...	9,3 x 10 ²	...
Río Fortaleza 1	1,1 x 10 ⁵	2,4 x 10 ³	1,1 x 10 ⁴	9,3 x 10 ⁸
Río Fortaleza 2	2,3 x 10 ³	...	2,0 x 10 ³	4,6 x 10 ⁸
Huacho y Carquín				
Punta Carquín	<30	...	4,3 x 10 ³	7,5 x 10 ⁴
Desembocadura Penal	4,3 x 10 ³	...	9 x 10	1,5 x 10 ⁵
Puerto de Huacho	1,1 x 10 ⁴	...	2,4 x 10 ⁴	...
Piscina Municipal	2,4 x 10 ⁴	2,4 x 10 ⁴	2,4 x 10 ³	...
A 3 metros de descarga del Penal	2,3 x 10 ²	2,3 x 10 ³	2,4 x 10 ³	...
Desembocadura río Huaura	4,3 x 10 ⁴	...	2,4 x 10 ³	4,6 x 10 ⁴
Río Huaura 1	1,5 x 10 ³
Río Huaura 2	2,8 x 10 ⁴

Continúa...

2.35 VALORES DE COLIFORMES TERMOTOLERANTES EN EL AGUA DE MAR DE LA COSTA PERUANA, SEGÚN BAHÍA, 2004 - 2007 (NMP/100ml)

Conclusión.

Bahía/ Ubicación	2004	2005	2006	2007
Río Huaura 3	9,3 x 10 ²
Río Huaura 4	2,3 x 10 ²
Río Huaura 5	2,3 x 10 ²
Desagüe Avinka	9,3 x 10 ²
Chancay				
Frente a Chanchería	2,4 x 10 ⁴	...	4,6 x 10 ⁵	2,4 x 10 ⁵
Fábrica Austral	2,4 x 10 ⁴	2,4 x 10 ⁴	2,4 x 10 ⁴	...
Fábrica Alexandra	9,3 x 10 ²	1,5 x 10 ⁴	2,4 x 10 ⁴	...
Frente a piscina municipal	2,4 x 10 ⁴	...	2,4 x 10 ⁴	2,3 x 10 ²
Frente a Castillo	1,1 x 10 ⁵
Zona del desagüe de Chancay	7,0 x 10 ²	...	4,6 x 10 ⁵	1,5 x 10 ⁵
Sechura				
Muelle de Mataballo	7,0 x 10	...	<30	<30
Sur de Mataballo	4,0 x 10	30	<30	...
Frente de Conservera CAMAR	4,0 x 10	4,3 x 10 ²	2,3 x 10 ²	4,3 x 10 ²
Frente de Fábrica Pesquera Coishco	<30	30	<30	4,0 x 10
Muelle Las Delicias	<30	...	<30	1,5 x 10 ²
Desembarcadero Parachique	<30	...	9,3 x 10 ²	7,0 x 10
Playa Vichayo	<30	...	4,0 x 10	<30
Muelle Puerto Rico	1,5 x 10 ³	...	7,0 x 10	<30
Muelle de Petroperú	<30	...	<30	<30

Nota: Los límites están referidos a la Ley General de Aguas de 1983.

Clase IV: Aguas de zonas recreativas de contacto primario baños y similares (Coliformes totales= 4 000 y Coliformes termotolerantes= 1 000).

Clase V: Aguas de preservación de fauna acuática (Coliformes totales= 1 000 y Coliformes termotolerantes= 200).

Clase VI: Aguas de zonas de preservación de fauna acuática y pesca recreativa o comercial (Coliformes totales= 20 000 y Coliformes termotolerantes= 4 000).

Fuente: Instituto del Mar del Perú (IMARPE).

**2.36 VALORES DE COLIFORMES TOTALES EN EL AGUA DE MAR
DE LA COSTA PERUANA, SEGÚN BAHÍA, 2004 - 2007
(NMP/100ml)**

Bahía/ Ubicación	2004	2005	2006	2007
Huarmey				
Río Huarmey	4,6 x 10 ⁵	9,3 x 10 ³	9,3 x 10 ³	4,6 x 10 ³
Desembocadura del río Huarmey	9,3 x 10 ⁵	9,3 x 10 ²	1,1 x 10 ²	1,1 x 10 ⁴
Puerto Huarmey	<30	7,5 x 10 ³	2,3 x 10 ²	2,1 x 10 ³
Callao				
Ventanilla	2,3 x 10 ²	2,4 x 10 ⁴	2,3 x 10 ²	2,3 x 10 ²
Río Chillón	9,0 x 10 ²	2,4 x 10 ⁵	4,3 x 10 ⁴	2,4 x 10 ⁸
Playa Márquez	4,0 x 10 ²	2,4 x 10 ⁵	1,1 x 10 ⁵	2,4 x 10 ⁸
Colector Comas	>9,3 x 10 ¹²	>2,4 x 10 ¹²	>4,6 x 10 ¹²	2,1 x 10 ⁸
Terminal Pesquero	7,5 x 10 ⁴	1,1 x 10 ⁵	2,4 x 10 ⁵	2,4 x 10 ⁸
C.Callao	4,6 x 10 ⁹	...	2,1 x 10 ¹²	1,4 x 10 ⁸
Fertiza	9,3 x 10 ⁷	...	4,6 x 10 ⁷	2,4 x 10 ⁹
AGA	2,4 x 10 ⁶	...	2,4 x 10 ⁷	1,1 x 10 ⁷
Playa Carpayo	<30	...	2,4 x 10 ³	...
Marina Mercante	<30	1,2x103
Arenilla (M.Wiese)	<30	...	<30	4,0 x 10
M.Pardo	<30	2,3 x 10 ²
Muelle Regatas Lima	<30	7,0 x 10	...	2,4 x 10 ²
Chimbote				
Coishco frente a Isla Moñaque	3,9 x 10 ²	7,5 x 10 ²	2,4 x 10 ⁴	2,3 x 10 ²
Colector Doméstico	1,1 x 10 ⁵	2,4 x 10 ⁵	1,1 x 10 ⁵	1,5 x 10 ⁵
Coishco Playa	9,0 x 10	2,3 x 10 ²	4,3 x 10 ²	4,3 x 10 ²
Muelle de Minerales	2,4 x 10 ⁴	2,3 x 10 ⁵	4,6 x 10 ⁵	1,1 x 10 ⁵
Santo Domingo	1,5 x 10 ³	7,5 x 10 ⁵	9,3 x 10 ⁴	...
Muelle Chimbote Norte	9,0 x 10	9,3 x 10 ²	1,1 x 10 ⁵	1,5 x 10 ⁵
Muelle Piangesa	9,0 x 10	...	2,4 x 10 ⁵	4,3 x 10 ²
Playa Sur	<30	...	2,4 x 10 ³	9,3 x 10 ²
Agua Fría	4,0 x 10	...	4,0 x 10	< 30
Río Santa 1	4,6 x 10 ³	2,1 x 10 ⁴	2,4 x 10 ⁴	2,4 x 10 ⁴
Río Santa 2	2,4 x 10 ³	...	2,4 x 10 ⁴	2,4 x 10 ⁴
Río Santa 3	2,1 x 10 ³	...	2,4 x 10 ⁵	2,4 x 10 ⁵
Río Santa 4	4,6 x 10 ⁴	1,5 x 10 ⁵
Río Santa 5	2,4 x 10 ⁶	2,1 x 10 ⁵
Puerto Santa	4,3 x 10 ²	9,3 x 10 ²
Puerto Santa	<30	...	4,0 x 10	4,3 x 10 ²
Río Lacramarca 1	1,1 x 10 ⁵	2,4 x 10 ⁵	9,3 x 10 ⁴	2,4 x 10 ⁵
Río Lacramarca 2	1,1 x 10 ⁵	3,9 x 10 ³	1,1 x 10 ⁵	2,4 x 10 ⁵
Río Lacramarca 3	9,3 x 10 ³	1,5 x 10 ⁴	9,3 x 10 ⁴	7,5 x 10 ⁴
Río Lacramarca 4	1,1 x 10 ⁴	...	2,4 x 10 ⁵	1,1 x 10 ⁵
Río Lacramarca 5	4,6 x 10 ⁴	...	4,6 x 10 ⁵	2,4 x 10 ⁵
Muelle Gildemeister	4,3 x 10 ³	...	9,3 x 10 ⁴	...
Punta Caleta Palo	<30	...	2,3 x 10 ²	4,3 x 10 ²
Punta Infiernillo	4,0 x 10	...	4,0 x 10	9,0 x 10
El Dorado	<30	...	< 30,0	<30
Playa Tankay	<30	...	2,3 x 10 ²	2,3 x 10 ²
Caleta Vesique	<30	...	9,0 x 10	<30
Puerto Samanco	<30	...	4,0 x 10	2,4 x 10 ⁴
La Boquita	<30	...	< 30,0	<30

Continúa...

**2.36 VALORES DE COLIFORMES TOTALES EN EL AGUA DE MAR
DE LA COSTA PERUANA, SEGÚN BAHÍA, 2004 - 2007
(NMP/100ml)**

Bahía/ Ubicación	2004	2005	2006	2007
Paíta				
Caleta Colán	<30	30	<30	...
Tierra Colorada	$2,3 \times 10^2$	$9,3 \times 10^2$	$4,6 \times 10^3$	$1,5 \times 10^2$
Punta Chuy	$9,0 \times 10$...	$2,3 \times 10^2$...
Punta Cñus (C)	$9,3 \times 10^2$	$7,0 \times 10$	$9,3 \times 10^2$	$1,5 \times 10^3$
Punta Colán	$9,0 \times 10$...	$9,0 \times 10$	$2,3 \times 10^2$
Altura Salinera Colán	$9,3 \times 10^3$...	$4,0 \times 10$	<30
Cañete				
Margen izquierdo del río Cañete	$4,6 \times 10^3$	$4,0 \times 10$	$2,4 \times 10^4$	$2,1 \times 10^3$
Río Cañete (a 300 metros)	$1,1 \times 10^4$	$1,1 \times 10^5$
Playa Cerro Azul 2	$9,0 \times 10$	$2,4 \times 10^3$
Río Cañete 2	$2,4 \times 10^3$	$4,3 \times 10^3$	$1,5 \times 10^3$	$4,3 \times 10^2$
Río Cañete 3	$2,4 \times 10^3$	$1,5 \times 10^3$...	$4,3 \times 10^2$
Punta de la Iguana	<30
Tambo de Mora				
Tambo de Mora	$9,0 \times 10$...	$4,0 \times 10$...
Río Chico	$2,3 \times 10^3$
Muelle pesquero	<30
Ilo				
Desembocadura del río Ilo	$2,3 \times 10^2$
Río Locumba	$2,4 \times 10^3$
Río Ilo 5	$1,1 \times 10^4$
Supe y Paramonga				
Playa La Atarraya	$4,3 \times 10^3$...	$2,4 \times 10^4$	<30
Puerto Chico-Barranca	$9,3 \times 10^4$...	$9,3 \times 10^2$	$2,4 \times 10^5$
Desembocadura río Fortaleza	$9,3 \times 10^4$...	$1,1 \times 10^4$	$2,4 \times 10^3$
Playa Las Delicias	$4,3 \times 10^3$	$2,4 \times 10^4$	$1,5 \times 10^3$	<30
Desembocadura río Pativilca	$2,4 \times 10^4$	$1,1 \times 10^4$
Puerto Supe	$9,0 \times 10$...	$2,4 \times 10^4$...
Río Pativilca 1	$1,5 \times 10^4$	$4,6 \times 10^4$	$1,1 \times 10^4$	$2,4 \times 10^5$
Río Pativilca 2	$2,4 \times 10^3$...	$2,4 \times 10^5$	$4,6 \times 10^3$
Río Fortaleza	$2,4 \times 10^5$...	$2,4 \times 10^2$...
Río Pativilca	$1,5 \times 10^4$...	$2,4 \times 10^3$...
Río Fortaleza 1	$2,4 \times 10^5$	$1,1 \times 10^4$	$4,6 \times 10^4$	$2,1 \times 10^4$
Río Fortaleza 2	$1,5 \times 10^4$...	$7,5 \times 10^3$	$4,6 \times 10^4$
Huacho y Carquín				
Punta Carquín	<30	...	9×10	$1,1 \times 10^4$
Desembocadura Penal	$2,4 \times 10^4$	$4,6 \times 10^3$	$2,4 \times 10^3$...
Puerto de Huacho	$2,4 \times 10^4$...	$2,4 \times 10^4$...
Piscina Municipal	$2,4 \times 10^4$	$2,4 \times 10^4$	$2,4 \times 10^3$	$2,3 \times 10^2$
A 3 metros de descarga del Penal	$2,3 \times 10^2$	$2,4 \times 10^8$
Desembocadura río Huaura	$2,4 \times 10^5$...	$2,4 \times 10^3$	$4,6 \times 10^4$
Río Huaura 1	$9,3 \times 10^4$	$4,3 \times 10^5$
Río Huaura 2	$2,4 \times 10^6$

Continúa...

**2.36 VALORES DE COLIFORMES TOTALES EN EL AGUA DE MAR
DE LA COSTA PERUANA, SEGÚN BAHÍA, 2004 - 2007
(NMP/100ml)**

Bahía/ Ubicación	Conclusión.			
	2004	2005	2006	2007
Chancay				
Frente a Chanchería	$2,4 \times 10^4$	$4,3 \times 10^4$...	$2,4 \times 10^5$
Fábrica Austral	$2,4 \times 10^4$	$4,6 \times 10^5$	$2,4 \times 10^4$...
Fábrica Alexandra	$2,4 \times 10^4$	$2,1 \times 10^4$	$2,4 \times 10^5$...
Frente a piscina municipal	$2,4 \times 10^4$	$2,3 \times 10^2$
Frente a Castillo	$2,4 \times 10^5$	
Zona del desagüe de Chancay	$7,5 \times 10^3$...	$4,6 \times 10^5$	$2,1 \times 10^6$
Sechura				
Muelle de Matacaballo	$7,0 \times 10$...	<30	<30
Sur de Matacaballo	$9,0 \times 10$...	<30	<30
Frente de Conservera CAMAR	$2,3 \times 10^2$...	$2,3 \times 10^2$	$2,3 \times 10^2$
Frente de Fábrica Pesquera Coishco	<30	...	<30	$9,0 \times 10$
Muelle Las Delicias	<30	$1,5 \times 10^2$
Desembarcadero Parachique	<30	...	<30	$7,0 \times 10$
Playa Vichayo	<30	...	<30	<30
Muelle Puerto Rico	$9,3 \times 10^4$...	$2,4 \times 10^4$	<30
Muelle de Petroperú	<30	...	$2,3 \times 10^2$	<30

Nota: Los límites están referidos a la Ley General de Aguas de 1983.

Clase IV: Aguas de zonas recreativas de contacto primario baños y similares (Coliformes totales= 4 000 y Coliformes termotolerantes= 1 000).

Clase V: Aguas de preservación de fauna acuática (Coliformes totales= 1 000 y Coliformes termotolerantes= 200).

Clase VI: Aguas de zonas de preservación de fauna acuática y pesca recreativa o comercial (Coliformes totales= 20 000 y Coliformes termotolerantes= 4 000).

Fuente : Instituto del Mar del Perú (IMARPE).

D. RESIDUOS SÓLIDOS

2.37 RESIDUOS SÓLIDOS GENERADOS EN LOS DISTRITOS DE LA PROVINCIA DE LIMA, 1999 - 2007
(Toneladas)

Distrito	1999	2000	2001	2002	2003	2004	2005	2006	2007
Total	1 404 685	1 411 612	1 495 521	1 547 025	2 156 793	2 154 308	1 951 150	2 086 345	2 164 669
Ancón	5 876	5 439	6 802	6 168	9 525	9 777	12 637	13 666	13 917
Ate	79 397	91 277	78 368	80 053	111 132	113 388	111 819	118 996	127 369
Barranco	9 911	9 180	10 282	10 476	11 987	12 250	14 165	14 413	20 354
Breña	21 683	19 955	21 309	21 628	24 659	25 117	20 149	20 517	26 293
Carabaylo	18 396	20 415	19 947	27 126	35 874	36 465	41 339	44 385	35 492
Chaclacayo	5 627	5 724	5 526	5 619	6 862	6 983	6 518	6 753	7 004
Chorrillos	40 854	41 168	42 407	43 129	60 074	60 985	57 509	60 004	55 373
Cieneguilla	1 545	1 701	1 763	1 839	2 045	2 662	2 880	3 091	2 977
Comas	85 014	86 853	93 231	94 160	155 030	146 862	123 608	132 224	150 637
El Agustino	23 426	22 254	22 538	22 745	42 851	43 245	42 266	43 702	44 404
Independencia	32 711	31 169	32 686	33 030	64 795	61 556	48 263	55 844	59 417
Jesús María	18 576	16 067	18 757	19 128	25 116	21 878	24 165	24 643	24 596
La Molina	36 969	44 458	48 971	50 125	46 012	46 879	49 066	53 228	52 071
La Victoria	96 372	84 417	94 761	96 265	127 479	130 069	100 673	102 153	109 280
Lima Cercado	148 473	142 469	149 363	150 241	152 626	153 805	166 102	177 859	177 573
Lince	17 264	15 277	19 043	19 427	15 900	16 272	17 123	24 112	25 039
Los Olivos	54 978	61 186	67 628	76 963	89 305	84 976	76 351	79 887	82 938
Lurigancho	16 186	16 419	16 778	17 121	13 967	23 727	16 545	27 665	25 104
Lurín	9 361	10 161	9 214	12 631	20 365	20 876	17 360	18 525	15 336
Magdalena del Mar	11 478	10 266	11 783	12 085	23 888	24 601	18 566	19 080	17 665
Miraflores	37 358	34 242	36 373	37 265	40 075	41 957	41 460	43 297	42 763
Pachacámac	4 990	6 112	5 336	5 485	3 743	3 827	11 993	13 314	8 227
Pucucana	625	581	4 446	620	506	516	1 179	1 286	635
Pueblo Libre	17 360	14 664	18 041	18 338	25 409	25 897	25 191	27 028	27 199
Puente Piedra	18 279	22 881	20 798	21 471	75 797	77 952	51 987	56 280	50 894
Punta Hermosa	637	779	680	1 125	1 937	1 999	1 878	1 983	1 815
Punta Negra	493	638	556	576	475	735	734	793	537
Rimac	50 386	46 189	51 534	52 152	62 594	59 428	48 124	49 204	55 804
San Bartolo	513	490	475	483	393	400	1 046	1 122	419
San Borja	32 044	32 607	37 394	44 270	31 094	29 234	31 132	39 008	36 548
San Isidro	29 092	25 660	29 123	29 976	32 267	32 018	33 713	42 970	45 242
San Juan de Lurigancho	95 735	100 157	101 902	103 415	195 692	198 302	175 006	184 538	191 831
San Juan de Miraflores	48 261	51 687	57 238	58 626	96 014	91 211	79 535	82 843	89 966
San Luis	12 147	10 667	14 217	14 589	22 218	22 838	16 884	22 307	22 124
San Martín de Porres	80 904	79 708	92 161	94 267	154 232	157 654	122 501	121 191	167 921
San Miguel	31 004	29 981	29 882	30 227	39 158	39 630	33 736	34 857	35 863
Santa Anita	19 291	19 834	20 609	22 536	51 946	53 188	45 774	48 167	55 067
Santa María del Mar	51	55	144	154	361	437	432	378	419
Santa Rosa	933	794	911	1 076	1 740	1 786	1 452	1 507	1 474
Santiago de Surco	76 961	81 399	87 487	93 046	98 663	93 199	94 555	99 526	99 435
Surquillo	25 508	22 436	26 751	27 141	29 429	31 794	27 045	27 711	31 254
Villa El Salvador	44 225	48 598	44 187	45 188	80 048	75 479	73 763	77 986	60 243
Villa María del Triunfo	43 791	45 598	44 119	45 040	73 510	72 454	64 926	68 302	66 150

Nota: Los residuos sólidos comprenden básicamente los residuos domiciliarios, comerciales y los recogidos por el servicio de limpieza pública. No incluye desmontes.

Fuente: Municipalidad Metropolitana de Lima (MML) - Dirección Municipal de Servicios a la Ciudad - Dirección de Ecología.

2.38 RESIDUOS SÓLIDOS CONTROLADOS EN LOS RELLENOS SANITARIOS, SEGÚN DISTRITO DE PROCEDENCIA DE LA PROVINCIA DE LIMA, 1999 - 2007

(Toneladas)

Distrito	1999	2000	2001	2002	2003	2004	2005	2006	2007
Total	724 494	581 410	593 054	637 920	1 686 545	1 603 710	1 620 888	1 730 400	1 857 601
Ancón	4 701	4 895	1 249	5 533	9 243	2 252	1 375	2 025	4 351
Ate	-	-	-	3	91 612	97 698	101 614	107 947	121 097
Barranco	2 840	-	-	1 046	10 582	10 812	12 699	9 333	9 679
Breña	2 158	3 588	293	318	1 652	4 343	5 383	3 502	4 439
Carabayillo	15 373	16 669	17 122	20 671	26 165	27 190	27 382	31 933	29 926
Chaclacayo	4 502	5 152	-	-	5 314	5 735	5 999	6 444	6 722
Chorrillos	38 388	35 628	-	1 865	47 895	45 868	47 321	48 656	49 175
Cieneguilla	-	-	-	7	538	2 236	1 050	88	360
Comas	81 225	84 344	84 232	35 916	124 580	106 130	92 482	103 202	133 273
El Agustino	-	-	4 610	3 653	31 303	23 726	30 812	35 998	36 495
Independencia	21 107	-	8 277	12 313	48 941	41 927	35 046	37 533	42 438
Jesús María	8 412	134	-	1 007	23 123	20 063	23 724	22 589	24 153
La Molina	255	-	-	2 935	43 243	45 278	48 054	52 673	51 725
La Victoria	33 194	-	-	10 809	94 076	94 717	87 682	64 023	87 492
Lima Cercado	139 676	136 672	139 125	145 336	146 454	150 835	162 749	175 786	174 644
Lince	-	-	-	2 987	11 281	-	12 531	21 885	21 317
Los Olivos	40 021	44 009	62 068	72 321	76 680	68 520	67 224	70 751	70 653
Lurigancho	-	-	9 712	15 409	129	1 805	13 444	14 154	15 736
Lurin	8 803	8 783	8 749	11 334	14 419	18 267	16 065	13 491	14 075
Magdalena del Mar	4 201	-	-	-	20 075	21 783	17 845	16 540	15 474
Miraflores	24 942	-	-	28 133	37 197	38 893	40 655	43 125	42 107
Pachacámac	1 791	4 636	3 448	2 816	-	-	-	2 741	490
Pucusana	-	-	-	-	-	-	-	-	-
Pueblo Libre	2 420	285	7 474	-	23 355	23 943	24 029	25 898	26 063
Puente Piedra	15 642	4 468	-	4 847	54 659	46 689	37 876	37 427	43 576
Punta Hermosa	216	351	255	1 093	1 489	1 628	1 558	1 046	1 071
Punta Negra	85	-	-	-	65	173	477	-	152
Rímac	2 183	-	-	1 100	47 015	37 354	38 023	41 659	36 385
San Bartolo	-	-	-	-	-	-	-	26	175
San Borja	22 391	1 257	35 598	41 740	30 028	27 696	30 755	38 080	36 203
San Isidro	28 848	10 143	-	1 046	30 668	30 972	33 302	42 460	44 393
San Juan de Lurigancho	-	-	-	544	135 828	132 118	140 193	153 684	170 059
San Juan de Miraflores	25 985	51 050	7 342	14 322	60 159	56 950	56 375	60 178	68 723
San Luis	1 010	-	-	-	18 229	6 825	14 495	20 876	20 416
San Martín de Porres	75 038	33 077	84 332	60 388	123 248	119 216	92 197	115 691	137 713
San Miguel	-	9 758	9 385	13 188	32 914	31 801	32 944	34 081	33 073
Santa Anita	-	-	1 781	20 660	44 324	38 934	38 412	40 839	46 920
Santa María del Mar	50	35	144	111	360	432	432	378	411
Santa Rosa	-	736	847	934	992	990	1 028	1 072	1 200
Santiago de Surco	63 593	80 389	85 565	89 453	94 718	92 123	93 333	98 181	97 686
Surquillo	1 049	-	-	1 081	21 473	25 000	25 801	26 984	27 099
Villa El Salvador	22 145	10 824	13 859	13 001	54 673	53 294	57 566	56 420	51 877
Villa María del Triunfo	32 250	34 527	7 587	-	47 846	49 494	50 956	51 001	58 585

Fuente: Municipalidad Metropolitana de Lima (MML) - Dirección Municipal de Servicios a la Ciudad - Dirección de Ecología.

**2.39 RESIDUOS SÓLIDOS NO CONTROLADOS EN LOS RELLENOS SANITARIOS,
SEGÚN DISTRITOS DE LA PROVINCIA DE LIMA, 1999 - 2007**

(Toneladas)

Distrito	1999	2000	2001	2002	2003	2004	2005	2006	2007
Total	680 191	830 202	902 467	909 105	470 248	550 598	330 282	355 945	307 068
Ancón	1 175	544	5 553	635	282	7 525	11 262	11 641	9 566
Ate	79 397	91 277	78 368	80 050	19 520	15 690	10 205	11 049	6 272
Barranco	7 071	9 180	10 282	9 430	1 405	1 438	1 466	5 080	10 675
Breña	19 525	16 367	21 016	21 310	23 007	20 774	14 766	17 015	21 854
Carabayllo	3 023	3 746	2 825	6 455	9 709	9 275	13 957	12 452	5 566
Chaclacayo	1 125	572	5 526	5 619	1 548	1 248	519	309	282
Chorrillos	2 466	5 540	42 407	41 264	12 179	15 117	10 188	11 348	6 198
Cieneguilla	1 545	1 701	1 763	1 832	1 507	426	1 830	3 003	2 617
Comas	3 789	2 509	8 999	58 244	30 450	40 732	31 126	29 022	17 364
El Agustino	23 426	22 254	17 928	19 092	11 548	19 519	11 454	7 704	7 909
Independencia	11 604	31 169	24 409	20 717	15 854	19 629	13 217	18 311	16 979
Jesús María	10 164	15 933	18 757	18 121	1 993	1 815	441	2 054	443
La Molina	36 714	44 458	48 971	47 190	2 769	1 601	1 012	555	346
La Victoria	63 178	84 417	94 761	85 456	33 403	35 352	12 991	38 130	21 788
Lima Cercado	8 797	5 797	10 238	4 905	6 172	2 970	3 353	2 073	2 929
Lince	17 264	15 277	19 043	16 440	4 619	16 272	4 592	2 227	3 722
Los Olivos	14 957	17 177	5 560	4 642	12 625	16 456	9 127	9 136	12 285
Lurigancho	16 186	16 419	7 066	1 712	13 838	21 922	3 101	13 511	9 368
Lurín	558	1 378	465	1 297	5 946	2 609	1 295	5 034	1 261
Magdalena del Mar	7 277	10 266	11 783	12 085	3 813	2 818	721	2 540	2 191
Miraflores	12 416	34 242	36 373	9 132	2 878	3 064	805	172	656
Pachacámac	3 199	1 476	1 888	2 669	3 743	3 827	11 993	10 573	7 737
Pucusana	625	581	4 446	620	506	516	1 179	1 286	635
Pueblo Libre	14 940	14 379	10 567	18 338	2 054	1 954	1 162	1 130	1 136
Puente Piedra	2 637	18 413	20 798	16 624	21 138	31 263	14 111	18 853	7 318
Punta Hermosa	421	428	425	32	448	371	320	937	744
Punta Negra	408	638	556	576	410	562	257	793	385
Rimac	48 203	46 189	51 534	51 052	15 579	22 074	10 101	7 545	19 419
San Bartolo	513	490	475	483	393	400	1 046	1 096	244
San Borja	9 653	31 350	1 796	2 530	1 066	1 538	377	928	345
San Isidro	244	15 517	29 123	28 930	1 599	1 046	411	510	849
San Juan de Lurigancho	95 735	100 157	101 902	102 871	59 864	66 184	34 813	30 854	21 772
San Juan de Miraflores	22 276	637	49 896	44 304	35 855	34 261	23 160	22 665	21 243
San Luis	11 137	10 667	14 217	14 589	3 989	16 013	2 389	1 431	1 708
San Martín de Porres	5 866	46 631	7 829	33 879	30 984	38 438	30 304	5 500	30 208
San Miguel	31 004	20 223	20 497	17 039	6 244	7 829	792	776	2 790
Santa Anita	19 291	19 834	18 828	1 876	7 622	14 254	7 362	7 328	8 147
Santa María del Mar	1	20	-	43	1	5	-	-	8
Santa Rosa	933	58	64	142	748	796	424	435	274
Santiago de Surco	13 368	1 010	1 922	3 593	3 945	1 076	1 222	1 345	1 749
Surquillo	24 459	22 436	26 751	26 060	7 956	6 794	1 244	727	4 155
Villa El Salvador	22 080	37 774	30 328	32 187	25 375	22 185	16 197	21 566	8 366
Villa María del Triunfo	11 541	11 071	36 532	45 040	25 664	22 960	13 970	17 301	7 565

Nota: La cantidad de residuos sólidos no controlados corresponde a la diferencia de la generación anual estimada y los residuos sólidos controlados por distrito.

Fuente: Municipalidad Metropolitana de Lima (MML) - Dirección Municipal de Servicios a la Ciudad - Dirección de Ecología.

2.40 DESTINO FINAL DE LA BASURA RECOLECTADA POR LAS MUNICIPALIDADES, SEGÚN DEPARTAMENTO, 2006

Departamento	Distritos informantes	Destino de la basura recolectada (%)						
		Total	Relleno sanitario	Botadero a cielo abierto	Vertidos en el río, laguna o mar	Reciclaje	Quemada	Otro 1/
Total	1 371	100,0	20,1	59,9	2,3	2,0	14,0	1,7
Amazonas	39	100,0	20,3	65,1	5,1	-	6,9	2,6
Áncash	108	100,0	22,0	60,8	0,9	8,0	7,9	0,4
Apurímac	50	100,0	5,6	77,4	1,2	0,7	15,0	0,1
Arequipa	88	100,0	15,3	62,2	-	0,1	21,9	0,5
Ayacucho	86	100,0	17,8	60,2	4,7	1,0	13,1	3,2
Cajamarca	99	100,0	14,8	69,9	1,3	1,3	10,1	2,6
Cusco	94	100,0	19,6	62,2	2,6	1,9	10,4	3,3
Huancavelica	76	100,0	11,6	48,6	5,9	2,2	31,1	0,6
Huánuco	42	100,0	19,4	53,1	1,3	3,9	22,3	-
Ica	37	100,0	8,6	62,7	3,0	1,9	21,1	2,7
Junín	78	100,0	14,6	58,8	3,3	3,7	13,7	5,9
La Libertad	61	100,0	18,8	59,3	5,8	1,7	12,7	1,7
Lambayeque	37	100,0	6,9	86,2	-	1,9	5,0	-
Lima	144	100,0	46,1	35,5	1,8	1,6	12,8	2,2
Loreto	27	100,0	30,7	52,6	7,4	-	9,3	-
Madre de Dios	10	100,0	37,0	53,0	5,0	-	5,0	-
Moquegua	17	100,0	16,2	72,6	-	0,2	11,0	-
Pasco	24	100,0	12,5	65,6	3,8	0,9	9,0	8,2
Piura	58	100,0	18,7	64,1	0,4	2,9	13,9	-
Puno	95	100,0	19,7	57,3	0,9	0,9	20,2	1,0
San Martín	52	100,0	15,4	74,7	2,4	1,7	5,8	-
Tacna	25	100,0	22,8	58,8	-	-	18,4	-
Tumbes	12	100,0	-	81,7	-	-	18,3	-
Ucayali	12	100,0	8,3	85,6	-	0,7	5,4	-

Nota: Los datos están referidos al total de Municipalidades que reportaron información.

1/ Incluye: Basura con destino a ser enterrado, botadero controlado, relleno artesanal o elaborar compost.

Fuente: Instituto Nacional de Estadística e Informática (INEI) - Registro Nacional de Municipalidades (RENAMU), 2006.

2.41 FRECUENCIA DE RECOJO DE BASURA, SEGÚN DEPARTAMENTO, 2006

Departamento	Distritos informantes	Frecuencia de recojo de basura		
		Diaria	Interdiaria	Semanal
Total	1 377	507	429	441
Amazonas	39	11	11	17
Áncash	108	21	35	52
Apurímac	50	12	17	21
Arequipa	88	13	17	58
Ayacucho	86	13	29	44
Cajamarca	99	33	35	31
Cusco	94	37	30	27
Huancavelica	76	42	21	13
Huánuco	42	16	19	7
Ica	37	22	13	2
Junín	78	33	15	30
La Libertad	62	27	24	11
Lambayeque	37	21	12	4
Lima	144	65	55	24
Loreto	26	24	2	-
Madre de Dios	10	3	4	3
Moquegua	17	4	6	7
Pasco	24	15	5	4
Piura	58	27	21	10
Prov. Const. del Callao	6	6	-	-
Puno	95	31	19	45
San Martín	52	7	29	16
Tacna	25	9	3	13
Tumbes	12	6	4	2
Ucayali	12	9	3	-

Nota: Los datos están referidos al total de Municipalidades que reportaron información.

Fuente: Instituto Nacional de Estadística e Informática (INEI) - Registro Nacional de Municipalidades (RENAMU), 2006.

2.42 RESIDUOS SÓLIDOS DE ÁMBITO NO MUNICIPAL POR RELLENO SANITARIO, SEGÚN MESES, 2005-2007

(Toneladas)

Meses	Relleno sanitario					
	Portillo Grande Distrito de Lurín			El Zapallal Carabaylo		
	2005	2006	2007	2005	2006	2007
Total	15 847,8	17 730,9	17 196,9	7 894,4	12 403,2	14 328,0
Enero	1 408,4	835,0	1 283,6	333,6	874,3	681,6
Febrero	927,3	990,0	1 347,7	482,4	516,0	339,1
Marzo	953,1	2 090,4	1 291,5	837,9	1 025,6	409,8
Abril	1 460,1	2 813,1	1 168,0	784,5	1 054,8	579,4
Mayo	2 168,8	1 918,6	1 256,7	711,9	1 321,4	897,4
Junio	1 096,0	1 177,3	1 401,4	601,1	1 084,6	901,1
Julio	831,4	760,3	952,9	510,4	986,2	864,4
Agosto	1 451,3	1 179,3	1 222,3	600,1	1 006,8	930,5
Setiembre	1 386,5	2 008,1	1 208,6	754,2	1 135,3	1 089,3
Octubre	1 123,6	1 538,8	1 412,6	815,1	1 211,2	1 123,2
Noviembre	1 464,5	1 303,7	2 030,0	749,1	1 105,3	1 101,1
Diciembre	1 576,8	1 116,3	2 621,6	714,1	1 081,7	5 411,1

Meses	Relleno sanitario					
	Huaycoloro Provincia de Huarochiri			Modelo del Callao Ventanilla		
	2005	2006	2007	2005	2006	2007
Total	119 621,5	101 102,0	103 370,0	87 738,6	99 578,0	107 507,9
Enero	6 782,0	11 049,7	9 453,1	19 646,2	9 374,9	10 139,5
Febrero	6 455,5	9 484,8	7 471,3	3 516,6	6 363,9	8 741,0
Marzo	7 397,4	5 997,3	7 744,8	6 106,0	7 956,8	8 002,9
Abril	8 797,7	9 841,8	6 573,3	5 927,0	6 950,8	8 656,7
Mayo	7 491,2	10 689,8	6 739,6	6 930,4	7 439,5	10 048,9
Junio	9 002,5	7 300,6	6 804,0	8 272,3	7 209,8	8 940,6
Julio	7 873,7	8 614,5	7 435,1	5 584,7	6 361,7	7 598,6
Agosto	9 588,5	7 621,8	9 181,1	7 350,2	7 578,8	11 272,3
Setiembre	10 446,5	6 598,0	9 921,3	6 374,3	8 005,5	8 665,2
Octubre	14 162,5	6 971,5	11 028,3	3 274,1	10 705,6	9 020,7
Noviembre	14 350,2	7 848,1	10 603,7	4 164,9	12 306,3	8 027,3
Diciembre	17 273,8	9 084,1	10 414,4	10 591,9	9 324,4	8 394,2

Residuos sólidos de ámbito no municipal: Los residuos del ámbito de gestión no municipal son aquellos de carácter peligroso y no peligroso, generados en el área productiva e instalaciones industriales o especiales. No comprenden aquellos residuos similares a los domiciliarios y comerciales generados por dichas actividades. (Reglamento de la Ley N° 27314, Ley general de residuos sólidos - DS N° 057-2004-PCM). La información está basada en los reportes de rellenos sanitarios o centros de operación final, ubicados en la Provincia de Lima y en la periferia de ésta.

Fuente: Municipalidad Metropolitana de Lima (MML) - Dirección Municipal de Servicios a la Ciudad - Dirección de Ecología.

E. AIRE

2.43 CONTAMINANTES DEL AIRE, SEGÚN TIPO, 1985-2006

Año	Dióxido de carbono	Monóxido de carbono	Óxido de nitrógeno	Óxido de azufre	Partículas	Metano
	CO ₂	CO	NO _x	SO _x		CH ₄
	10 ⁶ kg.	10 ⁶ kg.	10 ³ Toneladas	10 ³ Toneladas	10 ³ Toneladas	10 ³ Toneladas
1985	14 718,2	392,6	74,1	54,5	4,3	1,9
1986	15 802,2	419,4	78,6	58,0	5,0	2,1
1987	17 503,7	475,8	90,0	64,3	5,5	2,3
1988	17 548,3	477,8	90,8	63,0	5,6	2,3
1989	15 723,5	416,5	82,4	58,0	4,8	2,1
1990	15 653,4	436,0	84,9	56,2	3,9	2,1
1991	15 519,2	394,6	78,5	55,4	2,7	2,0
1992	15 892,9	404,8	82,2	50,6	4,4	2,1
1993	16 286,9	386,6	85,1	55,1	3,7	2,1
1994	17 163,2	409,6	96,1	53,4	3,3	2,2
1995	19 471,3	420,3	104,8	64,5	3,9	2,3
1996	21 172,0	459,6	112,1	74,9	4,0	2,5
1997	20 557,2	423,8	111,7	68,2	3,8	2,4
1998	20 538,0	442,4	113,6	65,9	3,8	2,3
1999	22 921,8	459,1	122,4	84,0	3,7	2,5
2000	22 441,5	431,9	121,0	82,5	3,7	2,4
2001	20 901,2	396,1	113,4	73,7	3,9	2,2
2002	21 152,7	393,1	112,2	76,8	4,3	2,3
2003	20 294,4	383,9	115,2	69,6	3,2	2,1
2004	23 084,3	404,3	134,2	78,8	2,0	2,2
2005	21 859,3	390,7	126,9	73,1	1,5	2,2
2006	22 150,1	394,0	135,1	61,6	1,0	2,1

Nota: Emisiones estimadas a partir del consumo de combustibles por sectores a nivel nacional (consumo final de energía comercial).
 10⁶ kilogramos: Mil toneladas. 1 Tonelada = 1 000 kilogramos.

Fuente: Ministerio de Energía y Minas (MEM) - Oficina General de Planeamiento, Presupuesto Estadística e Informática.

EMISIONES DE ÓXIDO DE NITRÓGENO (NO_x) Y ÓXIDO DE AZUFRE (SO_x), 1985-2006
 (10³ toneladas)

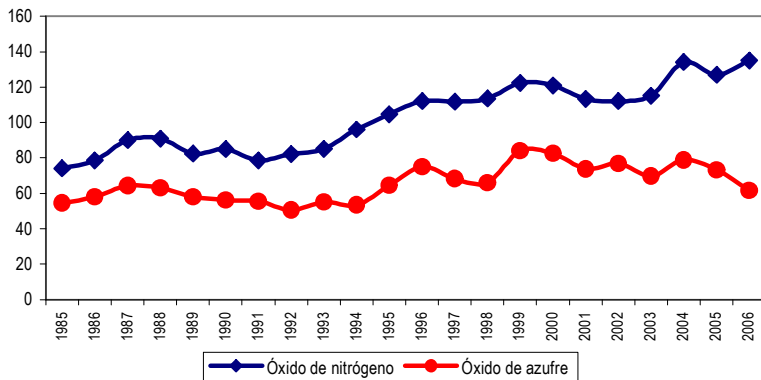

2.44 CANTIDAD DE CONTAMINANTES PER CÁPITA, SEGÚN TIPO, 1985-2006

Año	Dióxido de carbono	Monóxido de carbono	Óxido de nitrógeno	Óxido de azufre	Partículas	Metano
	CO ₂	CO	NO _x	SO _x		CH ₄
	kg/hab	kg/hab	kg/hab	kg/hab		kg/10 ³ hab
1985	754,2	20,1	3,8	2,8	0,2	97,7
1986	792,6	21,0	3,9	2,9	0,2	102,9
1987	859,9	23,4	4,4	3,2	0,3	111,2
1988	844,9	23,0	4,4	3,0	0,3	113,1
1989	742,4	19,7	3,9	2,7	0,2	99,7
1990	719,6	20,0	3,9	2,6	0,2	94,9
1991	699,7	17,8	3,5	2,5	0,1	88,8
1992	703,3	17,9	3,6	2,2	0,2	90,8
1993	707,8	16,8	3,7	2,4	0,2	90,0
1994	732,8	17,5	4,1	2,3	0,1	92,4
1995	816,9	17,6	4,9	2,7	0,2	97,3
1996	872,8	18,9	4,6	3,1	0,2	103,4
1997	832,9	17,2	4,5	2,8	0,2	95,8
1998	818,1	17,6	4,5	2,6	0,2	90,8
1999	898,0	18,0	4,8	3,3	0,1	97,1
2000	865,2	16,7	4,7	3,2	0,1	91,1
2001	793,3	15,0	4,3	2,8	0,1	83,0
2002	790,8	14,7	4,2	2,9	0,2	84,6
2003	747,5	14,1	4,2	2,6	0,1	78,8
2004	838,1	14,7	4,9	2,9	0,1	81,3
2005	783,1	14,0	4,5	2,6	0,1	77,1
2006	809,1	14,4	4,9	2,3	-	78,1

Nota: Emisiones estimadas a partir del consumo de combustibles por sectores a nivel nacional (consumo final de energía comercial).
 10³ kilogramos: Mil toneladas. 1 Tonelada = 1 000 kilogramos.

Fuente: Ministerio de Energía y Minas (MEM) - Oficina General de Planeamiento, Presupuesto Estadística e Informática.

CANTIDAD DE CONTAMINANTES PER CÁPITA, 1985-2006
(Kg/hab)

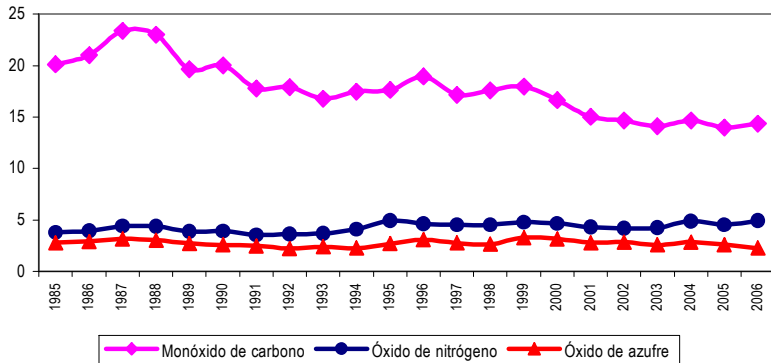

**2.45 CONCENTRACIÓN TOTAL DE PARTÍCULAS EN SUSPENSIÓN,
SEGÚN PUNTO DE MONITOREO, 1999-2007
(Microgramos por metro cúbico)**

Punto de monitoreo	1999	2000	2001	2002	2003	2004	2005	2006	2007
Compañía Minera Poderosa S.A.									
Costado Garita Control	82,20	85,04	382,98	163,29	...
Doe Run Perú S.R.L.									
Hotel Inca	82,85	82,73	84,92	86,99	80,11	77,12	64,36	51,08	46,36
Sindicato Obrero	125,53	114,10	123,82	136,83	117,18	102,52	79,57	73,77	60,29
Cushurupampa	...	58,84	57,74	77,48	69,35	66,70	57,94	44,19	56,42
Empresa Minera Iscaycruz S.A.									
Chancadora primaria	51,40	61,76	79,92	31,78	100,50	34,46	...	25,70	94,00
Sociedad Refinería de Zinc Cajamarquilla S.A.									
Radio-observatorio Jicamarca	216,83	177,00	213,00	169,00	211,42	214,00	145,50	154,17	184,00

Fuente: Ministerio de Energía y Minas (MEM) - Dirección General de Asuntos Ambientales.

**2.46 CONCENTRACIÓN DE MATERIAL PARTICULADO RESPIRABLE (PM-10),
SEGÚN PUNTO DE MONITOREO, 2003-2007
(Microgramos por metro cúbico)**

Punto de monitoreo	2001	2002	2003	2004	2005	2006	2007
BHP Tintaya S.A.							
Campamento N° 2	54,0	56,5	53,500	36,853	37,000	64,750	25,000
Compañía Minera Ares S.A.C.							
Campamento Obrero	18,6	23,7	45,830	71,763	72,477	50,055	35,220
Compañía Minera Milpo S.A.							
Local IPSS	1,4	20,2	28,389	24,908	30,423	17,570	46,090
Compañía Minera Poderosa S.A.							
Costado Garita Control	111,8	84,5	128,570	58,140	129,687	163,290	147,620
Compañía Minera Raura S.A.							
Superintendencia de Minas	12,8	7,7	25,750	31,000	54,000	11,265	27,000
Cía. Minera San Ignacio de Morococha S.A.							
Posta Médica San Vicente	...	20,3	10,213	2,350	19,013	24,298	41,815
Compañía Minera Santa Luisa S.A.							
20 mt. al este de las oficinas	58,2	35,1	80,928	66,560	63,590	58,783	...
Consorcio Minero Horizonte S.A.							
Taller de mantenimiento, campamento poblados	...	11,0	73,000	102,945	124,909	113,083	107,716
Empresa Minera Iscaycruz S.A. (Minera Los Quenuales)							
Chancadora primaria	51,8	16,9	44,278	17,698	46,318	36,045	77,313
Lar Carbón S.A.							
Garita Polvorin	85,0	102,0	101,000
Minsur							
Estación Calidad de Aire	79,1	91,7	...	69,300	59,705
Pan American Silver S.A.C.							
A 100 m. barlovento de la cancha relaves	19,7	24,7	11,853	4,860	65,410	44,430	48,755
Shougan Hierro Perú S.A.							
Marcona	33,7	48,6	110,985	101,581	56,061	72,899	68,900
Southern Perú Limited							
Fundición Ilo (Ross Siding)	49,6	33,2	42,121	50,286	52,545	48,544	...
Refinería Ilo (Town Site)	60,1	56,3	54,743	70,845	68,268	65,415	...

Nota: El material particulado respirable con diámetro aerodinámico menor o igual que 10 micrones (PM-10) penetra las partes más profundas del pulmón.

Nivel máximo permisible PM-10 : 150 µg/m³ concentración diaria; 50 µg/m³ concentración anual.

Fuente: Ministerio de Energía y Minas (MEM) - Dirección General de Asuntos Ambientales.

2.47 CONCENTRACIÓN DE ARSÉNICO EN EL AIRE, SEGÚN PUNTO DE MONITOREO, 1998-2007

(Microgramos por metro cúbico)

Punto de monitoreo	1998	1999	2000	2001	2002	2003	2004	2005	2006	2007
BHP Tintaya S.A.										
Campamento N° 2	-	0,003	0,003	0,140	0,150	0,006	0,007	0,066	0,028	0,008
Compañía Minera Ares S.A.C.										
Campamento Obrero	0,008	0,007	0,006	1,570	0,090	0,010	0,780	0,020	0,050	0,011
Compañía Minera Milpo S.A.										
Local IPSS	0,012	0,213	0,019	0,022	0,074	0,004	0,008	0,009	0,010	0,008
Compañía Minera Poderosa S.A.										
Costado Garita Control	1,150	0,112	0,038	0,093	0,112	0,080	0,075	0,035	0,131	0,058
Compañía Minera Raura S.A.										
Superintendencia de Minas	0,050	0,020	0,010	0,043	0,001	0,012	0,008	0,011	0,001	0,004
Compañía Minera San Ignacio de Morococha S.A.										
Posta Médica San Vicente	0,005	-	0,006	0,030	0,013	0,001	0,067	0,100	0,574	3,438
Compañía Minera Santa Luisa S.A.										
20 mt. al este de las oficinas	-	-	2,123	0,023	0,020	0,013	0,010	0,030	0,009	-
Consorcio Minero Horizonte S.A.										
Taller de mantenimiento, campamento poblados	-	0,027	0,004	0,029	0,004	0,035	6,296	0,054	0,050	0,035
Doe Run Perú S.R.L.										
Hotel Inca	1,403	1,684	1,766	1,870	2,208	1,766	1,645	1,816	2,258	0,887
Sindicato Obrero	1,993	3,680	2,738	3,386	3,355	2,567	2,354	2,908	4,167	1,305
Cushurupampa	1,176	1,564	1,110	1,126	1,276	1,021	1,121	1,324	1,541	0,083
Empresa Minera Iscaycruz S.A. (Los Quenuales)										
Chancadora primaria	0,015	0,058	0,033	0,015	-	-	0,005	0,010	0,010	0,011
Lar Carbón S.A.										
Garita Polvorín	0,005	0,016	0,011	0,038	0,021	0,017	-	-	-	-
Minsur										
Estación Calidad de Aire	0,338	0,832	0,353	0,234	0,349	-	0,223	-	-	0,425
Pan American Silver S.A.C.										
A 100 m. barlovento de la cancha relaves	0,030	0,018	1,508	0,011	0,068	-	0,053	0,055	0,009	0,008
Shougan Hierro Perú S.A.										
Marcona	0,020	0,034	0,040	0,020	-	0,037	0,020	-	0,070	-
Sociedad Refinería de Zinc Cajamarquilla S.A.										
Radio-observatorio Jicamarca	0,023	0,030	0,022	0,019	0,051	0,031	0,027	0,028	0,022	0,019
Área administrativa	0,020	0,023	0,030	0,021	-	-	-	-	-	-

Nivel máximo permisible de arsénico: 6 µg/m³.

Fuente: Ministerio de Energía y Minas (MEM) - Dirección General de Asuntos Ambientales.

2.48 CONCENTRACIÓN DE DIÓXIDO DE AZUFRE, SEGÚN PUNTO DE MONITOREO, 1998 - 2007
(Microgramos por metro cúbico)

Punto de monitoreo	1998	1999	2000	2001	2002	2003	2004	2005	2006	2007
BHP Tintaya S.A.										
Campamento N° 2	16,00	39,20
Compañía Minera Ares S.A.C.										
Campamento Obrero	5,50	40,00	19,83	2,50	0,89	3,47	0,80	0,15	3,25	4,71
Compañía Minera Milpo S.A.										
Local IPSS	2,05	21,60	14,67	21,57	13,66	2,88	0,03	0,36	16,13	16,17
Compañía Minera Poderosa S.A.										
Costado Garita Control	26,99	18,95	27,30	27,88	1,48	15,20	4,37	18,11	0,28	6,63
Compañía Minera Raura S.A.										
Superintendencia de Minas	6,00	4,50	4,50	6,38	1,98	12,46	1,58	7,50	1,80	0,29
Cía. Minera San Ignacio de Morococha S.A.										
Posta Médica San Vicente	10,32	3,83	41,97	44,79	10,37	2,89	1,62	4,05	4,96	8,51
Compañía Minera Santa Luisa S.A.										
20 mt. al este de las oficinas	7,41	24,69	17,69	14,40	0,77	0,23	4,67	...
Consorcio Minero Horizonte S.A.										
Taller de mantenimiento, campamento poblados	58,95	1,92	2,67	1,50	50,00	...	187,04	32,21
Doe Run Perú S.R.L.										
Hotel Inca	129,90	424,39	477,27	460,26	430,21	386,74	522,35	411,36	360,85	469,16
Sindicato Obreros	204,53	538,49	441,47	507,48	413,10	416,24	451,39	505,17	532,01	738,20
Cushurupampa	120,47	157,15	244,37	433,38	365,36	358,47	416,48	364,40	408,19	541,13
Empresa Minera Iscaycruz S.A.										
Chancadora primaria	...	1,56	10,77	48,81	5,98	12,64	6,69	8,21	3,57	8,43
Lar Carbón S.A.										
Garita Polvorín	14,40	1,50	16,28	11,10	14,40	27,00
Minsur										
Estación Calidad de Aire	10,83	10,00	19,00	9,25	12,68	...	5,00	27,93
Pan American Silver S.A.C.										
A 100 m. barlovento de la cancha relaves	...	1,83	8,52	6,35	5,00	7,09	2,40	3,20	3,11	25,87
Shougan Hierro Perú S.A.										
Marcona	12,01	15,27	25,34	8,66	3,79	3,62	2,27	2,13	13,95	12,95
Sociedad Refinería de Zinc Cajamarquilla S.A.										
Radio-observatorio Jicamarca	87,76	102,86	156,51	166,98	82,86	58,57	80,95	92,29	94,76	125,40
Área administrativa	47,35	27,38	26,67	35,24
Southern Perú Limited										
Fundición Ilo (Ross Siding)	99,28	156,74	165,89	126,31	98,34	89,59	98,07	108,50	124,08	...
Refinería de Ilo (Town Site)	7,05	6,82	6,19	7,87	7,52	8,02	9,97	8,68	4,14	...

Nivel máximo permisible del dióxido de azufre: 572 µg/m³ de concentración diaria; 80 µg/m³ de concentración anual.
Fuente: Ministerio de Energía y Minas (MEM) - Dirección General de Asuntos Ambientales.

**CONCENTRACIONES DE DIÓXIDO DE AZUFRE (SO₂)
ESTACIÓN SINDICATO DE OBREROS, LA OROYA**

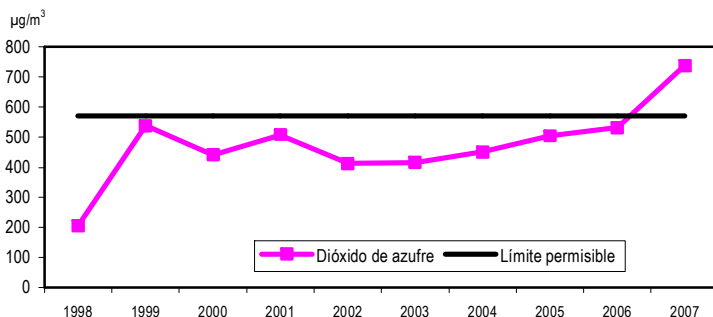

2.49 CONCENTRACIÓN DE PLOMO, SEGÚN PUNTO DE MONITOREO, 1998-2007

(Microgramos por metro cúbico $\mu\text{g}/\text{m}^3$)

Punto de monitoreo	1998	1999	2000	2001	2002	2003	2004	2005	2006	2007
BHP Tintaya S.A.										
Campamento N° 2	...	0,042	0,530	0,050	0,020	-	0,038	0,120	0,009	0,005
Compañía Minera Ares S.A.C.										
Campamento Obrero	0,031	0,044	0,031	0,435	0,480	-	0,160	0,227	0,848	0,090
Compañía Minera Milpo S.A.										
Local IPSS	0,700	0,173	0,048	0,091	0,111	0,129	0,100	0,115	0,083	0,034
Compañía Minera Poderosa S.A.										
Costado Garita Control	1,055	0,160	0,433	0,523	0,608	0,360	0,448	0,384	1,334	0,198
Compañía Minera Raura S.A.										
Superintendencia de Minas	0,495	0,100	0,080	0,103	0,050	0,150	0,220	0,283	0,036	0,091
Compañía Minera San Ignacio de Morococha S.A.										
Posta Médica San Vicente	0,307	0,355	0,183	0,194	0,035	0,003	-	0,009	0,013	0,014
Compañía Minera Santa Luisa S.A.										
20 mt. al este de las oficinas	0,330	0,268	0,520	0,613	0,558	0,174	0,570	...
Consorcio Minero Horizonte S.A.										
Taller de mantenimiento, campamento poblados	0,045	0,029	0,061	0,082	0,023	0,107	6,303	0,043	0,040	0,044
Doe Run Perú S.R.L.										
Hotel Inca	2,976	2,751	1,921	1,633	1,733	1,797	2,096	2,388	2,223	0,967
Sindicato Obreros	3,714	4,998	2,977	2,682	2,506	2,651	2,886	3,817	3,858	1,421
Cushurupampa	2,328	3,242	1,452	0,934	1,022	1,080	1,394	1,665	1,643	0,066
Empresa Minera Iscaycruz S.A.										
Chancadora primaria	0,206	0,341	0,133	0,056	0,063	0,140	0,034	0,040	0,030	0,093
Lar Carbón S.A.										
Garita Polvorín	...	0,117	0,063	0,064	0,127	-	-
Minsur										
Estación Calidad de Aire	0,189	0,167	0,124	0,117	0,311	-	0,026	0,113
Pan American Silver S.A.C.										
A 100 m. barlovento de la cancha relaves	0,228	0,046	0,084	0,050	0,005	0,004	0,735	0,021	0,040	0,018
Shougan Hierro Perú S.A.										
Marcona	0,010	0,019	0,010	0,025	0,010	0,027	0,041	0,010	0,061	0,036
Sociedad Refinería de Zinc Cajamarquilla S.A.										
Radio-observatorio Jicamarca	0,230	0,216	0,214	0,224	0,170	0,183	0,193	0,132	0,092	0,177
Área administrativa	0,207	0,188	0,222	0,106
Southern Perú Limited										
Fundición Ilo (Ross Siding)
Refinería de Ilo (Town Site)

Nivel máximo permisible del plomo de acuerdo al Ministerio de Energía y Minas: 0,5 $\mu\text{g}/\text{m}^3$ (Microgramo por metro cúbico).

Fuente: Ministerio de Energía y Minas (MEM) - Dirección General de Asuntos Ambientales.

2.50 PROMEDIO MENSUAL DE DIÓXIDO DE NITRÓGENO (NO₂) EN EL AIRE DEL CERCADO DE LIMA, 1996-2007
(Microgramos por metro cúbico)

Mes	1996	1997	1998	1999	2000	2001	2003	2004	2005	2006	2007
Enero	...	168,59	73,19	151,75	158,67	47,68	48,83	72,82	...	70,39	...
Febrero	...	185,79	145,94	212,02	146,45	18,12	55,67	103,11	72,36	74,69	54,49
Marzo	...	166,63	144,92	...	180,01	47,62	45,91	78,25	68,21	69,73	61,15
Abril	72,16	187,03	260,03	126,45	...	44,55	61,25	69,80	76,85	65,00	69,47
Mayo	133,97	157,34	304,64	152,98	...	98,13	67,06	75,71	88,98	63,86	74,85
Junio	116,45	173,72	305,65	172,39	...	117,67	72,35	78,70	84,08	59,92	84,32
Julio	114,55	236,67	312,99	208,32	...	106,30	95,61	69,91	82,01	20,77	100,78
Agosto	137,27	213,58	375,51	86,36	...	122,42	85,40	70,86	103,25	22,42	82,82 b/
Setiembre	170,49	195,19	357,91	115,95	401,46	...	69,13	112,65	86,49	52,59	80,15
Octubre	172,28	231,18	214,56	128,19	531,71	71,85	52,21	...	60,99	28,05	65,30
Noviembre	131,81	198,43	211,62	125,76	303,41	85,13	111,46	...	91,96	40,97	57,54
Diciembre	219,21	156,93	250,37	...	62,85	...	98,67	...	128,54 a/

Nota: La estación de medición se denomina CONACO, ubicado en el cruce de la Av. Abancay con el Jr. Áncash. En el año 2002 no se realizó medición.

El estándar de calidad de aire (ECA) anual establecido es de 100 µg/m³.

ECA: Estándares Nacionales de Calidad Ambiental del Aire D.S. 074-2001-PCM.

a/ El dato corresponde a un día de monitoreo, realizado el 05 de diciembre del 2005.

b/ Dato correspondiente a tres días de monitoreo durante el mes de agosto.

Fuente: Ministerio de Salud (Minsa) - Dirección General de Salud Ambiental (DIGESA).

2.51 PROMEDIO MENSUAL DE DIÓXIDO DE AZUFRE (SO₂) EN EL AIRE DEL CERCADO DE LIMA, 1996-2007
(Microgramos por metro cúbico)

Mes	1996	1997	1998	1999	2000	2001	2003	2004	2005	2006	2007
Enero	...	88,45	68,93	146,93	138,70	64,83	42,66	136,39	...	62,07	...
Febrero	147,16	91,18	96,49	146,64	154,01	61,92	71,43	113,52	69,53	57,39	50,42
Marzo	135,80	75,82	112,83	...	162,80	88,45	117,87	88,69	72,11	69,86	45,41
Abril	180,64	129,65	106,56	122,30	...	67,30	121,20	74,39	71,16	53,68	63,66
Mayo	35,62	152,20	112,00	114,79	...	83,00	119,61	79,14	12,68	63,93	63,95
Junio	32,78	91,76	94,96	116,10	153,10	81,89	102,27	65,85	54,20	44,73	72,57
Julio	40,17	110,03	121,06	143,88	...	67,86	67,25	69,76	51,71	66,80	70,55
Agosto	35,80	64,72	133,50	159,67	...	119,15	74,30	61,46	64,09	51,47	105,82 b/
Setiembre	44,16	78,33	141,05	145,00	106,01	...	82,29	66,26	37,96	52,33	117,35
Octubre	47,77	127,09	143,92	100,22	129,87	47,67	278,77	...	51,45	39,78	93,17
Noviembre	26,12	77,22	131,10	64,66	87,45	76,24	114,46	...	53,30	60,02	81,39
Diciembre	114,54	63,79	175,29	...	82,08	...	128,87	...	61,48 a/

Nota: La estación de medición se denomina CONACO, ubicado en el cruce de la Av. Abancay con el Jr. Áncash. En el año 2002 no se realizó medición.

El estándar de calidad del aire (ECA) anual establecido es de 80 µg/m³.

ECA: Estándares Nacionales de Calidad Ambiental del Aire D.S. 074-2001-PCM.

a/ El dato corresponde a un día de monitoreo, realizado el 05 de diciembre del 2005.

b/ Dato correspondiente a tres días de monitoreo durante el mes de agosto.

Fuente: Ministerio de Salud (Minsa) - Dirección General de Salud Ambiental (DIGESA).

2.52 PROMEDIO MENSUAL DE PLOMO (Pb) EN EL AIRE DEL CERCADO DE LIMA, 1996-2007

(Microgramos por metro cúbico)

Mes	1996	1997	1998	1999	2000	2001	2003	2004	2005	2006	2007
Enero	0,220	0,740	0,690	0,450	0,300	0,140	0,150	0,380
Febrero	0,760	0,510	0,820	0,500	0,340	0,240	0,150	0,380	0,170	0,130	0,190
Marzo	0,230	0,620	0,570	0,530	0,330	0,330	0,180	0,360	0,230	0,160	0,190
Abril	0,090	0,860	1,070	0,620	...	0,370	0,310	0,340	0,160	0,105	0,230
Mayo	0,200	0,520	0,630	0,620	0,290	0,430	0,230	0,330	0,210	0,180	0,260
Junio	0,200	0,510	0,850	0,530	0,320	0,450	0,380	0,350	0,150	0,130	...
Julio	1,130	0,690	0,830	0,460	0,310	0,410	0,200	0,360	0,160	0,120	...
Agosto	0,730	0,760	0,820	0,330	0,290	0,410	0,170	0,360	0,133	0,060	...
Setiembre	0,500	0,940	0,560	0,330	0,260	-	0,180	0,380	0,226	0,070	...
Octubre	0,690	0,690	0,650	0,350	0,330	0,220	0,190	...	0,155	0,060	...
Noviembre	0,500	0,890	0,540	0,310	0,210	0,250	0,210	...	0,140	0,080	...
Diciembre	0,710	0,660	0,610	...	0,100	0,130	a/	...

Nota: La estación de medición se denomina CONACO, ubicado en el cruce de la Av. Abancay con el Jr. Áncash. En el año 2002 no se realizó medición.

El estándar de calidad de aire (ECA) anual establecido es de 0,5 µg/m³.

ECA: Estándares Nacionales de Calidad Ambiental del Aire D.S. 074-2001-PCM.

a/ El dato corresponde a un día de monitoreo, realizado el 05 de diciembre del 2005.

Fuente: Ministerio de Salud (MINSa) - Dirección General de Salud Ambiental (DIGESA).

2.53 PROMEDIO MENSUAL DE PARTÍCULA TOTAL EN SUSPENSIÓN (PTS) EN EL AIRE DEL CERCADO DE LIMA, 1996-2007

(Microgramos por metro cúbico)

Mes	1996	1997	1998	1999	2000	2001	2003	2004	2005	2006	2007
Enero	278,99	241,73	153,82	216,12	190,61	108,30	163,65	176,98
Febrero	314,66	251,62	274,19	242,80	227,09	175,33	168,08	202,20	205,16	219,26	212,47
Marzo	342,82	291,03	257,99	260,41	214,67	218,87	187,67	222,11	215,71	229,51	219,95
Abril	324,03	282,30	286,14	276,55	...	228,82	203,89	226,81	495,32	204,31	257,15
Mayo	292,79	275,65	251,37	274,23	217,49	195,18	216,25	243,25	265,14	262,90	258,35
Junio	256,03	209,65	270,77	263,08	201,32	230,40	245,86	225,36	203,50	230,28	...
Julio	263,03	294,12	278,29	287,50	213,13	253,11	233,11	249,18	206,39	179,05	...
Agosto	250,83	219,56	304,86	232,25	244,66	235,00	211,49	226,34	206,60	166,57	...
Setiembre	216,75	260,91	271,63	249,99	232,00	...	199,47	229,07	217,88	192,76	...
Octubre	242,20	172,61	251,08	241,37	232,91	185,43	223,22	...	250,65	196,77	...
Noviembre	227,76	171,19	205,84	209,04	198,92	210,70	191,08	...	202,67	188,24	...
Diciembre	255,58	159,74	254,94	...	132,97	...	192,67	...	210,43	a/	...

Nota: La estación de medición se denomina CONACO, ubicado en el cruce de la Av. Abancay con el Jr. Áncash. En el año 2002 no se realizó medición.

El estándar de calidad de aire anual establecido por la EPA es de 75 µg/m³.

EPA: Estándar de la Agencia de Protección Ambiental del Aire D.S. 074-2001-PCM.

a/ El dato corresponde a un día de monitoreo, realizado el 05 de diciembre del 2005.

Fuente: Ministerio de Salud (MINSa) - Dirección General de Salud Ambiental (DIGESA).

**2.54 PROMEDIO MENSUAL DE PARTÍCULAS INFERIORES A 2,5 MICRAS (PM 2,5)
EN EL AIRE DEL CERCADO DE LIMA, 2001 - 2007**

(Microgramos por metro cúbico)

Mes	2001	2003	2004	2005	2006	2007
Enero	...	58,55	62,46	...	60,29	...
Febrero	59,22	70,10	67,05	75,99	71,20	89,63
Marzo	69,21	76,73	76,74	82,78	80,76	90,36
Abril	63,84	104,84	89,78	94,25	73,29	94,49
Mayo	91,14	115,59	100,1	97,82	129,01	82,33
Junio	108,99	120,00	93,23	102,84	102,04	135,50
Julio	80,78	88,67	97,09	72,01	69,79	101,24
Agosto	88,11	80,90	72,05	99,26	...	102,37
Setiembre	...	71,74	82,89	82,95	86,44	89,18
Octubre	...	109,03	...	82,10	56,71	99,60
Noviembre	...	86,29	...	76,06	85,29	80,29 b/
Diciembre	90,61 a/

Nota: La estación de medición CONACO, está ubicado en el cruce de la Av. Abancay con el Jr. Ancash. En el año 2002 no se realizó medición. El Estándar establecido - Valor Referencial (VR) anual es de 15 ug/m³; diario es de 65 ug/m³, según D.S. 074-2001-PCM.

a/ Dato correspondiente a un día de monitoreo realizado el 05 de Diciembre del 2005.

b/ Debido a falla del equipo muestreador de PM2.5 sólo se obtuvo una muestra para este contaminante.

Fuente: Ministerio de Salud (MINSA) - Dirección General de Salud Ambiental (DIGESA).

**2.55 USUARIOS DE FUENTES DE RADIACIONES IONIZANTES, SEGÚN
DEPARTAMENTO, 2003 - 2007**

Departamento	Usuarios de fuentes de radiaciones ionizantes					Fuentes de radiaciones usadas en la industria				
	2003	2004	2005	2006	2007	2003	2004	2005	2006	2007
	Total	1 862	2 083	2 578	2 738	2 975	883	915	710	781
Amazonas	7	7	8	7	7	-	-	-	-	-
Áncash	30	31	62	61	61	63	63	65	66	66
Apurímac	5	4	5	5	6	-	-	-	-	-
Arequipa	62	69	64	73	79	8	8	45	62	51
Ayacucho	7	7	20	20	20	13	7	-	-	-
Cajamarca	13	14	21	21	21	16	16	12	18	22
Cusco	44	44	49	65	65	45	45	59	59	59
Huancavelica	3	4	6	6	10	2	2	7	10	10
Huánuco	17	17	28	25	20	1	4	1	1	4
Ica	15	15	33	34	36	7	8	3	4	6
Junín	47	49	49	51	56	38	38	40	40	40
La Libertad	66	69	81	71	83	14	14	9	15	22
Lambayeque	50	54	59	65	68	4	4	4	2	5
Lima	1 325	1 523	1 881	2 014	2 200	342	348	236	279	279
Loreto	17	17	17	17	19	72	91	60	38	45
Madre de Dios	1	1	1	8	8	-	-	-	-	-
Moquegua	6	6	11	10	10	36	36	31	30	32
Pasco	13	13	11	12	14	13	13	15	25	25
Piura	75	77	83	91	96	120	126	39	48	45
Puno	18	18	16	18	19	28	28	26	27	23
San Martín	9	9	11	11	21	1	2	2	2	5
Tacna	15	18	28	25	26	52	54	49	49	51
Tumbes	8	8	15	14	16	-	-	-	-	-
Ucayali	9	9	19	14	14	8	8	7	6	6

Continúa...

2.55 USUARIOS Y FUENTES DE RADIACIONES IONIZANTES, SEGÚN DEPARTAMENTO, 2003 - 2007

Departamento	Fuentes de radiaciones usadas en medicina					Fuentes de radiaciones usadas en investigación, enseñanza y otros				
	2003	2004	2005	2006	2007	2003	2004	2005	2006	2007
Total	2 709	2 792	3 811	3 898	4 854	56	58	39	70	86
Amazonas	12	12	14	11	10	-	-	-	-	-
Áncash	64	64	97	105	95	-	-	-	-	-
Apurímac	8	8	8	8	9	-	-	-	-	-
Arequipa	130	140	135	159	156	5	5	5	4	14
Ayacucho	12	12	28	28	27	-	-	-	-	-
Cajamarca	19	19	35	21	34	-	-	-	-	-
Cusco	75	75	86	106	106	2	2	-	1	1
Huancavelica	1	2	7	8	10	-	-	-	-	-
Huánuco	24	24	40	31	32	-	-	-	-	-
Ica	38	38	58	58	59	-	-	-	-	-
Junín	71	71	82	81	88	3	3	-	-	-
La Libertad	151	154	164	154	162	2	2	2	3	3
Lambayeque	83	89	99	113	120	3	3	2	3	2
Lima	1 758	1 817	2 628	2 676	3 573	37	39	30	57	65
Loreto	26	26	23	23	28	1	1	-	-	-
Madre de Dios	1	1	1	10	10	-	-	-	-	-
Moquegua	20	20	24	24	24	-	-	-	-	-
Pasco	17	17	20	20	23	-	-	-	-	-
Piura	96	96	124	132	139	-	-	-	-	-
Puno	29	29	29	30	30	-	-	-	-	-
San Martín	13	13	14	17	33	-	-	-	-	-
Tacna	30	34	46	41	43	2	2	-	1	1
Tumbes	17	17	24	23	24	-	-	-	-	-
Ucayali	14	14	25	19	19	1	1	-	1	-

Continúa...

2.55 USUARIOS Y FUENTES DE RADIACIONES IONIZANTES, SEGÚN DEPARTAMENTO, 2003 - 2007

Conclusión.

Departamento	Fuentes de radiactivas en desuso u otra condición				
	2003	2004	2005	2006	2007
Total	356	347	329	383	411
Amazonas	-	-	-	-	-
Áncash	-	-	-	-	-
Apurímac	-	-	-	-	-
Arequipa	9	9	11	10	10
Ayacucho	-	-	-	-	-
Cajamarca	-	-	-	-	-
Cusco	-	-	-	-	-
Huancavelica	1	1	-	-	-
Huánuco	-	-	-	-	-
Ica	-	-	-	-	-
Junín	1	1	-	-	-
La Libertad	-	-	-	-	-
Lambayeque	1	1	1	-	-
Lima	340	332	315	373	401
Loreto	-	1	2	-	-
Madre de Dios	-	-	-	-	-
Moquegua	-	-	-	-	-
Pasco	-	-	-	-	-
Piura	-	-	-	-	-
Puno	4	2	-	-	-
San Martín	-	-	-	-	-
Tacna	-	-	-	-	-
Tumbes	-	-	-	-	-
Ucayali	-	-	-	-	-

Nota: Las fuentes de radiaciones incluyen a las fuentes radiactivas, los aceleradores lineales y los equipos generadores de rayos x.

Fuente: Instituto Peruano de Energía Nuclear (IPEN).

2.56 CONTAMINANTES DEL AIRE DE MAYOR INCIDENCIA, SEGÚN DEPARTAMENTO, 2006

Departamento	Número de distritos con mayor incidencia de contaminantes	Tipo de contaminante			
		Material particulado fino	Dióxido de azufre	Plomo	Otro 1/
Total	590	246	70	88	284
Amazonas	9	3	-	-	6
Áncash	40	19	3	8	17
Apurímac	26	-	5	-	21
Arequipa	54	26	7	7	25
Ayacucho	24	7	3	3	13
Cajamarca	26	14	1	1	13
Cusco	53	15	3	5	33
Huancavelica	19	9	4	2	7
Huánuco	17	4	2	4	8
Ica	15	8	-	1	6
Junín	35	14	6	9	17
La Libertad	33	18	2	3	13
Lambayeque	20	10	1	4	12
Lima	67	32	10	13	28
Loreto	10	3	2	3	6
Madre de Dios	5	2	1	-	3
Moquegua	16	5	5	5	7
Pasco	15	4	4	7	4
Piura	28	13	1	6	13
Prov. Const. del Callao	4	2	1	2	1
Puno	33	15	4	4	15
San Martín	22	15	2	1	7
Tacna	10	4	3	-	3
Tumbes	3	2	-	-	1
Ucayali	6	2	-	-	5

Nota: Los datos están referidos al total de Municipalidades que reportaron información.

1/ Incluye: Ácido sulfúrico, anhídrido carbónico, ceniza de fábricas y volcánicas, cianuración de suelos agrícolas, derrame de gas, desechos de cal, dióxido de carbono, hidrógeno, nitrógeno, fumigación con insecticidas, uso de pesticidas, productos químicos, mercurio, monóxido de carbono, emanación de sulfuro, químicos y residuos mineros, residuos sólidos asimismo la quema forestal, de bosta, caña, carbón, ichu, pastos y plásticos.

Fuente: Instituto Nacional de Estadística e Informática (INEI) - Registro Nacional de Municipalidades (RENAMU), 2006.

2.57 FUENTES QUE ORIGINAN CONTAMINACIÓN AMBIENTAL, SEGÚN DEPARTAMENTO, 2006

Departamento	Número de distritos con fuentes contaminantes	Fuentes contaminantes				
		Acumulación y quema clandestina de basura y rastrojos	Aguas servidas	Crianza de animales domésticos sin control	Deforestación	Gases de vehículos motorizados
Total	1 400	611	590	562	507	432
Amazonas	56	29	22	18	35	11
Áncash	108	50	49	46	26	34
Apurímac	62	36	17	25	19	9
Arequipa	84	42	33	32	18	29
Ayacucho	89	36	20	49	46	19
Cajamarca	95	41	40	41	41	21
Cusco	98	43	60	36	42	32
Huancavelica	65	26	17	23	20	9
Huánuco	52	29	23	21	24	15
Ica	35	18	11	16	10	17
Junín	100	48	48	36	42	35
La Libertad	64	30	25	21	17	27
Lambayeque	34	18	18	17	10	11
Lima	114	46	45	46	5	58
Loreto	34	8	20	13	23	9
Madre de Dios	9	3	4	2	7	3
Moquegua	18	4	3	7	2	4
Pasco	25	8	12	15	10	8
Piura	60	31	31	31	26	25
Prov. Const. del Callao	5	2	2	-	-	3
Puno	79	26	27	17	12	21
San Martín	69	20	45	38	57	18
Tacna	23	7	6	5	1	8
Tumbes	9	7	4	5	4	3
Ucayali	13	3	8	2	10	3

Continúa...

2.57 FUENTES QUE ORIGINAN CONTAMINACIÓN AMBIENTAL, SEGÚN DEPARTAMENTO, 2006

Conclusión.

Departamento	Fuentes contaminantes				Número de distritos que no tienen fuentes contaminantes
	Ruidos	Relaves mineros	Gases y partículas provenientes de fábricas o refinерías	Otro 1/	
Total	232	223	135	117	385
Amazonas	5	-	-	2	23
Áncash	10	26	9	5	48
Apurímac	6	12	1	2	18
Arequipa	20	20	11	9	25
Ayacucho	7	13	1	7	22
Cajamarca	10	15	2	6	30
Cusco	18	5	5	10	9
Huancavelica	4	17	1	7	28
Huánuco	5	11	-	-	16
Ica	10	6	5	2	8
Junín	10	14	8	10	22
La Libertad	17	16	14	5	8
Lambayeque	7	1	10	3	4
Lima	42	14	30	10	57
Loreto	13	-	6	6	12
Madre de Dios	2	4	1	-	2
Moquegua	1	4	7	3	2
Pasco	4	10	-	4	3
Piura	10	4	5	4	4
Prov. Const. del Callao	2	-	2	2	1
Puno	11	26	6	7	27
San Martín	12	-	8	3	8
Tacna	3	5	3	3	4
Tumbes	1	-	-	2	3
Ucayali	2	-	-	5	1

Nota: Los datos están referidos al total de Municipalidades que reportaron información.

1/ Incluye: Acumulación de basura en el río, en la periferia, desmonte, agroquímicos, botaderos, chancerías clandestinas, cianuro, comercio ambulatorio, mercurio, falta de servicios higiénicos, humo de fábricas, incendio urbano y forestal, material excedente en granja de aves, pesca con tóxicos, procesamiento de clorhidrato de cocaína, residuos industriales, tala de árboles y venta ilegal de combustibles.

Fuente: Instituto Nacional de Estadística e Informática (INEI) - Registro Nacional de Municipalidades (RENAMU), 2006.

F. CLIMA

2.58 TEMPERATURA DEL AIRE MÁXIMA, MÍNIMA Y PROMEDIO ANUAL
POR ESTACIÓN DE MEDICIÓN, 1988 - 2007

(Grados centígrados)

Año	El Salto			Paíta			Lobos de Afuera			Salaverry			Chimbote		
	(Tumbes)			(Piura)			(Lambayeque)			(La Libertad)			(Áncash)		
	Prom.	Mín.	Máx.	Prom.	Mín.	Máx.	Prom.	Mín.	Máx.	Prom.	Mín.	Máx.	Prom.	Mín.	Máx.
1988	24,6	21,8	26,9	23,2	19,3	28,3	18,8	16,0	22,6	18,9	16,4	22,4	19,6	16,9	22,7
1989	24,2	21,3	26,8	23,4	19,7	27,6	19,5	16,8	23,7	19,4	17,2	23,8	19,9	17,8	23,1
1990	24,6	21,8	26,9	22,9	19,6	26,3	19,4	16,5	22,6	19,7	17,2	22,9	20,4	18,0	23,4
1991	25,0	22,4	27,5	23,2	20,5	27,6	20,3	18,1	23,3	20,2	17,8	23,6	20,6	19,2	23,1
1992	25,4	22,8	28,2	24,2	20,4	28,7	21,2	17,6	26,4	21,2	17,5	26,0	21,5	19,1	25,3
1993	25,2	23,0	27,1	24,0	21,2	27,4	20,5	18,0	24,2	20,5	17,9	23,6	21,5	19,6	24,5
1994	24,6	21,4	26,7	23,6	20,6	26,4	19,4	16,9	22,4	19,7	17,4	22,1	20,6	18,4	22,4
1995	24,9	22,7	27,0	23,0	20,3	26,9	19,6	17,1	23,6	19,5	17,4	23,5	21,3	18,8	25,5
1996	23,8	21,4	26,5	22,4	19,4	25,6	18,4	16,0	21,9	18,5	16,3	21,7	19,5	15,7	22,9
1997	26,8	25,2	27,5	26,3	24,8	28,0	23,0	20,3	25,6	22,9	21,2	25,4	23,3	21,7	24,5
1998	26,0	23,4	28,1	25,0	21,7	28,5	21,9	17,6	27,8	21,5	17,2	27,3	21,9	17,7	28,2
1999	24,7	21,8	26,9	23,2	20,4	27,2	19,0	16,6	22,9	18,8	16,6	22,8	19,4	17,3	22,9
2000	25,0	23,5	26,5	23,1	20,3	26,5	19,5	17,2	22,8	19,3	17,5	22,4	19,7	17,4	22,6
2001	25,1	22,7	27,8	23,2	19,6	27,5	19,3	16,4	24,1	18,8	16,2	22,6	19,4	16,9	22,9
2002	26,0	23,6	28,1	23,9	20,6	28,0	20,3	17,1	25,6	19,8	17,2	23,3	20,1	17,2	24,9
2003	26,3	23,9	28,3	23,1	20,0	26,9	19,4	16,7	23,4	19,3	16,8	23,0	19,9	17,0	23,7
2004	25,2	23,3	27,1	22,9	19,3	26,8	19,4	16,7	23,1	19,2	16,9	22,9	20,1	17,6	24,0
2005	25,2	22,4	28,1	22,5	20,1	26,1	19,3	16,5	22,8	19,4	16,4	22,7	19,8	17,2	23,3
2006	25,2	23,2	27,2	23,2	21,1	26,2	20,0	18,2	23,8	19,8	18,0	23,0	20,9	18,8	23,7
2007	25,3	23,2	27,4	22,2	18,6	26,7	18,8	15,5	23,7	18,8	15,8	23,7	18,9	16,3	23,0

Continúa...

Año	Chucuito			Pisco			San Juan			Atico			Mollendo		
	(Callao)			(Ica)			(Ica)			(Arequipa)			(Arequipa)		
	Prom.	Mín.	Máx.	Prom.	Mín.	Máx.	Prom.	Mín.	Máx.	Prom.	Mín.	Máx.	Prom.	Mín.	Máx.
1988	18,0	15,0	21,4	19,2	15,6	23,1	20,1	16,3	24,6	18,6	15,1	21,9	18,7	15,1	22,2
1989	18,2	16,1	21,9	19,2	16,3	23,1	20,4	16,9	24,5	17,9	15,6	20,8	...	15,6	21,0
1990	18,4	15,7	21,1	19,2	16,3	21,9	19,9	16,6	23,7	...	15,1	22,1	...	16,1	20,8
1991	18,9	16,5	21,1	19,6	16,8	22,9	19,9	16,4	23,9	18,0	15,3	21,4	18,8	15,2	22,9
1992	20,0	16,4	24,8	20,4	16,8	24,6	20,5	16,8	24,6	...	16,3	23,6	19,3	15,2	23,1
1993	19,3	16,9	22,6	19,6	17,1	23,4	19,9	16,6	23,5	17,8	16,1	20,1	18,9	16,0	21,9
1994	18,9	16,4	21,6	19,2	16,3	22,0	20,0	16,2	23,7	18,7	15,7	21,9	18,9	15,5	22,1
1995	18,6	15,8	22,4	19,1	16,0	22,6	19,5	15,9	23,8	18,7	15,5	22,7	18,3	14,8	22,4
1996	17,9	15,7	20,7	18,7	16,1	21,6	19,2	15,7	22,9	18,1	15,1	20,9	17,8	14,8	20,9
1997	21,5	19,9	23,9	21,6	20,1	24,0	21,3	19,5	23,6	20,5	18,4	22,3	20,1	18,3	22,0
1998	20,5	16,4	26,3	20,8	17,3	26,2	21,0	16,8	26,0	19,8	16,0	24,4	19,3	15,1	24,1
1999	18,4	15,6	22,4	19,0	17,0	21,1	19,9	16,4	24,2	18,7	15,9	23,0	17,8	15,3	21,0
2000	18,6	16,7	21,4	19,5	17,4	21,5	20,3	16,6	24,4	18,6	15,4	22,0	18,6	15,2	21,9
2001	18,4	16,1	22,3	20,7	18,4	23,9	20,3	16,3	25,0	18,5	15,2	22,6	18,9	15,1	23,4
2002	18,9	16,0	22,7	21,0	19,5	22,7	20,3	16,5	24,7	18,5	15,0	22,0	19,0	15,4	23,2
2003	18,8	15,8	22,4	21,3	20,0	23,8	20,4	16,4	25,2	19,0	15,5	22,8	19,3	15,7	23,7
2004	18,6	16,0	22,1	20,4	18,2	22,6	19,7	15,3	24,6	18,7	15,5	21,9	18,7	15,4	22,3
2005	18,4	15,9	21,7	sid	sid	sid	18,9	15,7	22,8	18,5	15,0	22,7	18,6	15,4	22,7
2006	18,8	17,0	22,1	20,1	17,5	25,0	19,6	16,7	23,6	19,1	16,6	22,6	18,9	16,2	22,5
2007	17,8	14,7	22,6	18,4	15,7	22,4	18,9	14,7	23,2	17,8	13,9	22,6	17,5	13,7	22,3

Continúa...

2.58 TEMPERATURA DEL AIRE MÁXIMA, MÍNIMA Y PROMEDIO ANUAL POR ESTACIÓN DE MEDICIÓN, 1988-2007 (Grados centígrados)

Año	Conclusión.											
	Ilo			Puno			Puerto Maldonado			SHNA		
	(Moquegua)			(Puno)			(Madre de Dios)			(Loreto)		
	Prom.	Mín.	Máx.	Prom.	Mín.	Máx.	Prom.	Mín.	Máx.	Prom.	Mín.	Máx.
1988	19,6	15,9	23,7	10,5	8,8	12,5	27,8	27,8	27,8	26,2	24,8	27,0
1989	19,7	16,2	24,6	9,7	8,4	10,9	26,4	24,9	27,5	...	25,2	26,1
1990	19,4	15,9	23,9	...	9,3	11,7	...	23,7	26,8
1991	19,8	16,4	23,4	10,3	8,6	11,3	...	26,1	27,5
1992	20,5	16,4	23,8	9,0	7,1	10,3	25,7	22,5	27,3
1993	20,0	17,0	24,0	7,7	6,5	8,7	...	24,2	27,8
1994	19,8	16,3	23,1	8,6	7,0	10,2	25,3	23,6	26,2	26,0	25,0	26,7
1995	19,5	15,9	23,8	9,9	7,2	13,4	...	23,6	26,2	26,6	25,7	27,2
1996	19,0	15,6	23,0	9,1	7,9	11,9	25,0	23,0	26,2	26,1	24,7	27,3
1997	21,7	19,6	23,8	9,4	7,8	12,2	24,7	23,4	25,7	26,6	25,6	27,8
1998	21,2	17,2	26,0	10,1	7,2	11,9	24,7	23,1	26,3	26,9	25,9	27,4
1999	20,2	17,1	24,4	9,9	8,4	11,1	...	24,7	24,7	26,1	25,3	27,0
2000	19,9	16,1	24,1	9,6	7,4	10,7	25,2	21,7	28,0	26,3	24,4	27,3
2001	20,0	15,9	24,6	8,2	6,5	9,8	...	23,4	27,6	26,1	25,0	27,0
2002	19,9	15,9	23,8	8,6	5,7	9,7	25,8	23,6	27,1	26,4	25,3	27,3
2003	19,9	15,8	24,6	8,9	5,9	10,9	25,4	23,7	26,5	26,5	25,7	27,1
2004	19,8	15,3	24,6	10,1	7,1	14,0	25,8	24,1	27,2	26,5	25,0	28,1
2005	19,8	16,5	24,3	11,5	8,4	12,9	25,2	24,5	26,1	26,9	26,3	27,4
2006	20,8	17,3	24,9	10,7	6,5	13,7	24,7	23,1	26,1	25,9	25,2	26,4
2007	18,7	14,8	24,6	11,4	8,6	13,5	23,8	21,7	25,6	26,2	25,0	27,6

El Salto (Tumbes)	Latitud: 03°25'00" Sur	Longitud: 80°18'30" Oeste	Altitud: 2,8 m.s.n.m.
Paíta (Piura)	Latitud: 05°05'00" Sur	Longitud: 81°06'30" Oeste	Altitud: 71,4 m.s.n.m.
Lobos de Afuera (Lambayeque)	Latitud: 06°36'00" Sur	Longitud: 80°42'30" Oeste	Altitud: 5,1 m.s.n.m.
Salaverry (La Libertad)	Latitud: 08°13'00" Sur	Longitud: 78°58'30" Oeste	Altitud: 4,25 m.s.n.m.
Chimbote (Áncash)	Latitud: 09°04'00" Sur	Longitud: 78°36'00" Oeste	Altitud: 3,96 m.s.n.m.
Chucuito (Callao)	Latitud: 12°03'30" Sur	Longitud: 77°09'00" Oeste	Altitud: 16,5 m.s.n.m.
Pisco (Ica)	Latitud: 13°42'00" Sur	Longitud: 76°13'00" Oeste	Altitud: 5,12 m.s.n.m.
San Juan (Ica)	Latitud: 15°21'00" Sur	Longitud: 75°09'00" Oeste	Altitud: 4,3 m.s.n.m.
Atico (Arequipa)	Latitud: 16°13' 00" Sur	Longitud: 73°37'00" Oeste	Altitud: 5,0 m.s.n.m.
Mollendo (Arequipa)	Latitud: 16°59'00" Sur	Longitud: 72°06'00" Oeste	Altitud: 24,46 m.s.n.m.
Ilo (Moquegua)	Latitud: 17°38'36" Sur	Longitud: 71°20'38" Oeste	Altitud: 5,0 m.s.n.m.
Puno (Puno)	Latitud: 15°50'00" Sur	Longitud: 70°01'00" Oeste	Altitud: 3 800 (aprox.) m.s.n.m.
Puerto Maldonado (Madre de Dios)	Latitud: 12°37'00" Sur	Longitud: 09°12'00" Oeste	Altitud: 266,0 m.s.n.m.
Servicio de Hidrografía y Navegación de la Amazonía - SHNA (Loreto)	Latitud: 03°45'00" Sur	Longitud: 73°15'00" Oeste	Altitud: 103,6 m.s.n.m.

Fuente: Marina de Guerra del Perú (MGP) - Dirección de Hidrografía y Navegación (DHN).

2.59 HUMEDAD RELATIVA MÁXIMA, MÍNIMA Y PROMEDIO ANUAL POR ESTACIÓN DE MEDICIÓN, 1988-2007
(Porcentajes)

Año	El Salto			Paíta			Lobos de Afuera			Salaverry			Chimbote		
	(Tumbes)			(Piura)			(Lambayeque)			(La Libertad)			(Áncash)		
	Prom.	Mín.	Máx.	Prom.	Mín.	Máx.	Prom.	Mín.	Máx.	Prom.	Mín.	Máx.	Prom.	Mín.	Máx.
1988	80	75	84	67	62	73	89	88	92	85	80	90	87	80	93
1989	81	77	85	69	63	77	89	84	93	88	81	91	85	79	90
1990	80	76	84	69	62	76	90	87	94	87	80	92	84	77	88
1991	83	76	86	75	91	87	93	81	77	84	82	75	87
1992	84	79	87	77	69	83	91	86	94	81	76	86	81	69	87
1993	82	78	83	74	71	77	92	89	95	82	80	85	79	72	82
1994	83	80	87	74	66	82	93	90	95	81	78	84	82	77	85
1995	82	78	85	83	78	91	91	89	93	80	78	82	81	76	83
1996	83	78	89	78	74	85	92	89	94	82	78	85	84	81	89
1997	79	74	89	82	74	89	88	80	94	88	81	93	83	80	86
1998	84	81	86	85	72	93	89	82	93	94	89	97	88	84	92
1999	82	76	84	73	65	78	91	89	92	95	92	97	90	88	91
2000	79	74	83	76	72	82	91	87	95	94	92	95	89	87	92
2001	77	72	80	77	72	80	90	87	93	94	91	97	90	88	92
2002	78	74	81	75	67	81	90	83	92	94	91	96	86	78	92
2003	75	69	78	72	62	78	92	84	96	91	87	96	89	83	91
2004	76	71	79	69	61	80	91	85	94	87	83	91	88	81	91
2005	84	74	96	73	70	75	91	89	94	87	85	89	82	80	85
2006	92	85	96	70	62	80	91	89	92	86	83	89	85	77	92
2007	83	78	87	72	62	79	91	88	94	88	85	91	87	80	94

Continúa...

Año	Chucuito			Pisco			San Juan			Ático			Mollendo		
	(Callao)			(Ica)			(Ica)			(Arequipa)			(Arequipa)		
	Prom.	Mín.	Máx.	Prom.	Mín.	Máx.	Prom.	Mín.	Máx.	Prom.	Mín.	Máx.	Prom.	Mín.	Máx.
1988	89	83	91	86	83	88	79	74	83	81	77	87	79	73	94
1989	90	86	93	87	83	90	81	74	86	81	79	84
1990	88	86	90	84	82	86	74	68	82
1991	88	84	92	82	79	84	76	72	78	85	83	88	86	80	89
1992	88	86	91	81	78	83	75	70	82	86	83	89
1993	89	87	91	84	81	90	76	73	80	85	82	90	84	82	88
1994	90	89	92	84	80	89	76	71	80	84	82	86	84	81	87
1995	89	88	92	81	79	84	74	70	77	82	78	88	80	78	84
1996	93	91	95	82	79	87	72	67	76	84	80	88	82	78	84
1997	86	79	92	82	77	89	75	65	83	86	81	92	85	82	89
1998	87	83	88	88	83	92	77	73	82	83	72	90	84	81	89
1999	87	84	92	90	81	95	78	73	82	81	77	85	82	81	84
2000	87	84	92	91	87	94	76	69	83	82	76	86	82	75	87
2001	89	87	92	90	87	92	74	71	78	84	81	87	81	79	84
2002	88	86	90	88	84	91	77	71	84	83	78	86	84	77	90
2003	88	86	90	89	84	91	77	70	84	82	80	86	82	79	84
2004	89	87	92	89	84	91	78	70	82	83	80	88	81	77	85
2005	88	87	89	89	86	91	84	79	90	82	78	87
2006	88	85	91	84	81	90	81	76	89	83	80	84	85	81	88
2007	88	85	90	82	73	86	82	76	87	86	81	91	84	80	92

Continúa...

2.59 HUMEDAD RELATIVA MÁXIMA, MÍNIMA Y PROMEDIO ANUAL POR ESTACIÓN DE MEDICIÓN, 1988 - 2006

(Porcentajes)

Conclusión.

Año	Ilo			Puno			Puerto Maldonado			SHNA		
	(Moquegua)			(Puno)			(Madre de Dios)			(Loreto)		
	Prom.	Mín.	Máx.	Prom.	Mín.	Máx.	Prom.	Mín.	Máx.	Prom.	Mín.	Máx.
1988	79	75	85	43	36	56	86	82	90
1989	81	75	88	50	35	63	79	72	89
1990	76	68	82
1991	77	71	81	44	38	53
1992	81	78	85	40	27	50
1993	79	77	81	44	29	61
1994	80	77	83	48	34	71	86	84	89
1995	79	77	81	40	24	58	85	80	88
1996	81	76	84	42	20	64	82	76	87	85	82	88
1997	80	74	86	38	24	49	83	80	86	84	81	88
1998	75	71	79	41	33	55	82	80	85	86	83	87
1999	74	73	76	36	26	46	85	82	88
2000	76	72	80	27	20	35	84	73	92	86	82	89
2001	77	70	85	30	22	40	79	68	84	87	84	89
2002	89	82	93	33	20	52	82	78	87	87	83	90
2003	90	87	93	25	16	36	82	79	85	87	86	88
2004	83	68	87	48	30	58	88	82	92	86	84	89
2005	76	69	81	48	31	73	86	84	91	88	83	91
2006	80	72	87	48	30	70	87	82	90	90	87	93
2007	83	71	93	63	44	84	88	84	91	88	84	93

Fuente: Marina de Guerra del Perú - Dirección de Hidrografía y Navegación.

2.60 TEMPERATURA DEL PUNTO DE ROCÍO MÁXIMA, MÍNIMA Y PROMEDIO ANUAL POR ESTACIÓN DE MEDICIÓN, 1988-2007

(Grados centígrados)

Año	El Salto			Paíta			Lobos de Afuera			Salaverry			Chimbote		
	(Tumbes)			(Piura)			(Lambayeque)			(La Libertad)			(Áncash)		
	Prom.	Mín.	Máx.	Prom.	Mín.	Máx.	Prom.	Mín.	Máx.	Prom.	Mín.	Máx.	Prom.	Mín.	Máx.
1988	20,8	18,9	22,6	16,7	14,2	20,5	17,0	14,2	20,6	16,3	14,0	19,0	17,3	15,6	19,1
1989	20,5	18,3	22,7	17,3	14,6	20,6	17,6	15,4	21,3	17,3	15,2	20,3	17,4	15,5	19,5
1990	20,8	19,0	22,8	16,8	14,8	18,9	18,1	15,6	21,2	17,5	14,0	21,4	17,6	16,1	20,1
1991	21,9	19,8	23,5	18,1	16,0	21,5	18,7	16,2	22,1	16,9	14,7	19,9	17,5	16,3	19,3
1992	22,7	20,4	25,7	19,6	16,6	23,5	19,7	16,1	24,0	17,8	14,9	21,8	18,0	16,8	20,3
1993	21,8	20,0	23,4	18,8	15,6	21,8	19,1	16,9	22,3	17,3	15,1	20,4	17,6	15,9	18,9
1994	21,6	19,1	23,5	18,5	16,5	21,6	18,4	15,8	21,3	16,5	14,4	18,9	17,3	15,8	19,0
1995	21,6	19,5	24,0	19,9	18,0	22,9	18,1	15,4	22,0	15,9	13,8	19,5	17,8	15,4	21,0
1996	20,8	18,9	22,5	18,3	16,1	20,9	17,1	14,9	20,3	15,4	13,6	18,4	16,8	12,4	19,4
1997	22,8	21,8	23,9	22,6	20,4	25,0	20,8	19,2	22,8	21,1	19,1	23,7	20,2	18,7	21,4
1998	23,0	20,7	24,9	22,1	17,5	27,0	19,9	16,3	24,6	20,2	16,5	25,1	19,8	16,0	25,4
1999	21,4	19,1	23,7	17,8	15,8	21,7	17,5	15,0	21,0	18,0	16,1	21,9	17,7	15,8	21,2
2000	21,1	19,9	22,4	18,6	16,5	23,2	18,1	15,6	20,8	18,3	16,6	20,9	17,9	15,8	20,3
2001	20,8	19,1	23,2	18,7	16,1	23,6	17,6	14,8	21,7	18,0	15,7	21,3	17,7	15,4	21,0
2002	21,8	19,8	24,0	19,0	15,9	24,1	18,5	15,6	23,0	18,8	16,2	22,2	17,8	15,7	21,1
2003	21,5	19,9	23,1	18,5	16,0	21,3	18,1	15,2	22,0	17,8	15,0	22,1	18,0	15,6	20,9
2004	20,7	19,4	22,2	16,7	13,8	20,0	17,8	14,6	21,3	17,1	15,2	19,9	18,0	16,1	21,5
2005	22,2	20,0	24,0	17,5	14,2	21,6	17,8	15,0	21,2	17,1	14,3	20,1	16,6	14,6	19,8
2006	23,8	21,7	26,2	18,4	16,5	21,8	17,6	16,0	20,5	18,2	16,9	20,7
2007	22,3	19,4	24,9	17,6	13,4	21,8	17,4	14,3	21,9	16,8	14,1	21,3	16,8	14,5	20,5

Continúa...

**2.60 TEMPERATURA DEL PUNTO DE ROCÍO MÁXIMA, MÍNIMA Y PROMEDIO ANUAL
POR ESTACION DE MEDICIÓN, 1988-2007**
(Grados centígrados)

Año	Chucuito			Pisco			San Juan			Atico			Mollendo		
	(Callao)			(Ica)			(Ica)			(Arequipa)			(Arequipa)		
	Prom.	Mín.	Máx.	Prom.	Mín.	Máx.	Prom.	Mín.	Máx.	Prom.	Mín.	Máx.	Prom.	Mín.	Máx.
1988	16,3	13,2	19,8	16,8	13,3	20,1	16,2	12,7	21,0	15,9	12,6	22,6	14,8	11,7	17,7
1989	16,4	13,6	20,4	16,7	13,8	20,3	17,4	14,4	20,3	14,7	12,7	17,4	...	12,8	17,9
1990	16,4	13,5	19,1	16,3	13,8	19,1	...	12,5	18,9	...	12,5	19,0	14,8	12,2	18,2
1991	16,8	13,9	20,2	16,4	13,6	19,3	15,7	12,2	19,1	15,6	13,3	19,4	16,4	13,4	19,4
1992	17,7	14,1	22,1	17,0	13,8	20,7	15,9	12,1	19,2	18,1	14,3	20,4	16,8	12,7	20,1
1993	17,5	15,2	20,8	17,0	14,4	19,9	15,5	12,4	18,6	15,2	13,5	17,7	16,2	13,3	19,2
1994	17,3	14,6	20,0	16,6	13,4	20,0	15,6	12,1	18,9	15,8	13,2	19,2	15,9	12,6	18,0
1995	16,9	14,0	21,0	16,0	12,9	19,7	14,8	11,4	19,3	15,7	12,7	19,4	14,8	11,4	19,0
1996	16,7	14,5	19,5	16,0	13,2	21,1	13,9	11,1	17,3	15,3	13,0	17,9	14,8	11,7	19,9
1997	19,1	17,6	21,2	18,3	16,6	21,1	16,9	15,5	19,3	17,9	16,7	20,4	17,4	15,4	19,4
1998	18,1	14,2	23,8	18,6	15,6	24,1	16,8	13,0	22,1	16,9	13,9	21,9	16,5	12,3	21,8
1999	16,3	13,8	20,5	17,1	16,1	18,5	16,0	12,7	20,0	15,3	13,2	19,2	15,1	12,0	18,4
2000	16,5	14,2	19,6	18,1	16,5	19,2	16,0	12,8	20,4	15,5	13,1	19,3	15,5	12,2	18,8
2001	16,6	14,1	20,6	19,2	17,1	21,6	15,7	11,9	19,8	15,6	12,6	19,5	14,0	12,1	19,5
2002	17,0	14,4	20,5	19,0	18,0	19,8	16,1	13,1	19,1	15,6	12,8	18,5	16,4	13,4	19,5
2003	16,8	13,9	20,7	19,4	18,5	21,0	16,1	12,5	21,0	15,8	13,0	19,5	16,2	13,0	20,1
2004	16,7	14,1	20,2	18,6	16,9	20,3	15,3	12,3	20,0	15,6	13,1	18,6	15,4	12,7	18,5
2005	16,4	14,0	19,9	17,2	14,2	21,2	15,6	13,4	19,1	15,5	12,8	18,5
2006	16,9	14,9	20,1	17,3	14,4	23,1	16,1	13,7	19,2	16,4	14,1	19,6
2007	16,0	13,1	20,2	15,9	12,4	19,9	13,9	12,2	17,2	15,3	12,4	19,2	14,9	11,6	19,3

Continúa...

Conclusión.

Año	Ilo			Puno			Puerto Maldonado			SHNA		
	(Moquegua)			(Puno)			(Madre de Dios)			(Loreto)		
	Prom.	Mín.	Máx.	Prom.	Mín.	Máx.	Prom.	Mín.	Máx.	Prom.	Mín.	Máx.
1987	16,5	14,8	18,8	1,8	-1,6	5,5	22,6	20,4	24,6	23,8	23,0	24,2
1988	15,9	12,5	19,6	1,8	-1,7	4,8	...	24,1	24,1	23,7	21,9	24,4
1989	16,4	14,2	19,8	1,7	-2,1	4,1	22,5	21,0	23,5	...	23,1	23,6
1990	15,0	11,7	17,7	...	-0,2	4,4	...	20,8	24,1
1991	15,6	12,5	18,2	1,6	-1,1	3,5	...	22,9	23,9
1992	17,0	12,8	20,3	-1,4	-9,7	6,5	...	19,1	23,4
1993	16,3	13,3	19,7	-1,0	-4,8	2,3	...	21,2	23,9
1994	16,4	13,3	19,3	-0,2	-4,0	3,6	...	19,2	23,8	23,6	22,6	25,9
1995	15,8	12,5	19,7	-0,6	-8,8	5,3	...	20,1	23,6	23,7	23,2	24,2
1996	15,7	12,9	18,6	-0,3	-6,4	4,0	21,8	19,2	23,9	23,4	22,2	24,1
1997	17,9	15,5	20,1	0,0	-6,2	4,6	21,4	19,8	22,9	23,5	22,9	24,4
1998	16,6	12,4	21,5	0,1	-3,3	4,6	21,5	19,9	23,9	24,0	22,8	24,7
1999	15,5	12,4	19,0	-0,8	-4,3	2,0	23,4	22,4	24,0
2000	15,5	12,3	18,7	-3,1	-6,2	2,7	...	18,4	21,9	23,6	22,3	24,5
2001	15,8	12,0	19,4	-3,3	-6,5	2,0	21,3	18,8	22,5	23,9	23,4	24,4
2002	18,2	14,9	21,2	-3,4	-8,4	2,0	22,4	20,6	23,4	24,0	23,5	24,3
2003	18,3	14,5	22,9	-4,5	-7,1	-1,2	22,1	19,6	23,6	24,0	23,3	24,6
2004	16,8	13,9	20,3	1,5	-3,5	6,2	23,7	22,2	26,1	23,9	22,9	24,9
2005	15,3	13,0	18,2	2,8	-1,4	7,2	22,5	21,4	23,4	24,5	24,0	24,9
2006	17,2	14,2	19,8	1,5	-7,7	6,8	22,4	21,3	23,6	24,1	22,9	24,7
2007	15,8	13,5	19,5	4,0	-2,7	10,5	21,8	19,9	23,6	23,9	23,3	24,6

Fuente: Marina de Guerra del Perú (MGP) - Dirección de Hidrografía y Navegación (DHN).

2.61 INDICADORES CLIMATOLÓGICOS ANUALES POR REGIÓN NATURAL, 1993 - 2007

Año	Humedad relativa (%)			Temperatura del aire (°C)			Precipitación (mm)		
	Costa	Sierra	Selva	Costa	Sierra	Selva	Costa	Sierra	Selva
1993	81,3	55,0	93,3	22,6	11,8	26,8	65,6	850,3	1 959,7
1994	80,4	52,6	92,9	22,2	11,9	26,3	39,1	833,9	1 771,6
1995	77,1	50,8	93,0	22,1	12,4	26,6	28,4	666,8	1 350,2
1996	79,0	50,9	93,7	21,1	12,2	26,5	22,6	599,8	1 423,7
1997	76,9	52,3	92,8	24,2	12,4	26,6	200,1	654,0	2 735,9
1998	79,9	53,2	90,8	23,1	12,9	26,8	696,3	726,2	2 278,9
1999	80,4	64,3	88,1	21,4	11,7	26,1	99,9	713,8	2 411,1
2000	79,6	60,9	86,8	21,7	12,0	26,2	43,7	678,7	2 616,5
2001	81,5	52,0	86,0	21,4	10,5	25,9	84,9	568,1	2 082,7
2002	82,4	64,0	87,9	20,8	11,5	26,7	94,1	734,3	2 554,1
2003	78,9	65,9	86,4	21,1	12,4	25,4	25,0	725,8	2 227,1
2004	77,3	68,1	82,1	20,7	12,4	22,9	25,7	659,9	1 484,1
2005	76,4	68,2	81,1	20,1	13,5	23,2	26,3	585,7	1 364,2
2006	77,3	70,6	81,9	21,4	12,7	24,7	57,8	709,3	1 681,2
2007	80,0	72,7	81,8	20,3	12,7	23,1	27,0	649,7	1 516,7

Fuente: Servicio Nacional de Meteorología e Hidrología (SENAMHI).

2.62 HUMEDAD RELATIVA PROMEDIO ANUAL, SEGÚN DEPARTAMENTO, 2000-2007 (Porcentaje)

Región	2000	2001	2002	2003	2004	2005	2006	2007
Amazonas	85	82	83	80	82	85	83	85
Áncash	88	67	64	64	68	63	74	77
Apurímac	87	89	91	90	87	94	94	95
Arequipa	52	41	41	41	51	53	56	58
Ayacucho	63	59	58	57	56	57	77	75
Cajamarca	63	69	72	70	69	65	64	66
Cusco	75	80	80	77	71	75	75	72
Huancavelica	74	77	80	77	76	80	79	78
Huánuco	66	64	64	63	65	62	64	63
Ica	69	78	80	83	81	82	79	80
Junín	62	65	66	64	63	61	63	62
La Libertad	83	84	82	82	82	80	89	89
Lambayeque	79	80	78	80	76	72	71	86
Lima	84	88	86	85	89	85	84	87
Loreto	89	90	89	92	90	89	86	86
Madre de Dios	86	82	84	82	84	70	88	85
Moquegua	55	61	56	66	55	56	58	57
Pasco	81	85	84	83	79	83	85	84
Piura	69	67	67	72	72	69	70	74
Puno	-	-	63	62	61	57	62	63
San Martín	83	84	84	84	83	83	83	84
Tacna	74	77	78	75	75	77	78	80
Tumbes	89	90	87	88	89	89	89	88
Ucayali	83	84	88	88	89	85	88	88

Fuente: Servicio Nacional de Meteorología e Hidrología (SENAMHI).

2.63 PRECIPITACIÓN TOTAL ANUAL, SEGÚN DEPARTAMENTO, 2000- 2007
(Milímetro)

Departamento	2000	2001	2002	2003	2004	2005	2006	2007
Amazonas	656,7	711,0	1 016,1	776,2	747,6	694,9	940,8	954,6
Áncash	820,1	1 075,4	875,9	702,5	803,5	739,5	890,9	945,7
Apurímac	1 106,8	953,2	1 027,0	922,8	800,4	769,5	866,1	842,6
Arequipa	154,5	181,9	98,4	17,3	56,7	33,2	85,8	18,3
Ayacucho	701,4	857,0	706,4	547,7	575,1	405,9	464,1	418,0
Cajamarca	708,6	908,6	629,8	528,8	625,9	586,3	689,6	747,7
Cusco	647,8	864,1	822,1	681,6	614,0	607,4	851,4	621,4
Huancavelica	630,4	1 037,7	1 505,6	1 494,1	882,7	744,0	841,0	711,1
Huánuco	511,7	417,9	442,8	380,9	373,0	385,0	503,1	292,4
Ica	14,4	5,4	4,2	3,3	3,3	13,6	6,9	1,0
Junín	675,7	828,3	813,5	800,9	618,0	522,3	619,9	555,6
La Libertad	25,2	32,2	17,7	18,5	1,0	2,6	26,8	14,0
Lambayeque	20,1	76,8	45,4	23,3	16,3	2,3	32,0	2,5
Lima	8,0	7,6	10,3	4,5	3,0	3,4	2,9	7,7
Loreto	2 934,6	2 840,3	2 826,1	2 496,2	2 518,8	2 220,7	2 975,5	2515,5
Madre de Dios	2 089,4	2 147,6	2 545,3	2 806,0	1 870,9	1 919,2	2 396,8	2105,5
Moquegua	31,7	14,4	18,1	0,6	11,1	24,1	5,7	7,0
Pasco	939,5	1 032,7	961,3	1 044,9	968,4	774,7	1 015,5	836,9
Piura	72,8	209,1	275,5	40,1	19,4	23,7	59,4	14,3
Puno	740,6	1 018,9	892,0	714,1	654,4	674,5	769,0	799,8
San Martín	1 428,0	1 617,2	1 186,7	1 434,2	1 149,7	1 351,0	1 319,6	1413,8
Tacna	49,1	27,2	27,8	16,4	9,6	8,8	13,1	23,4
Tumbes	174,2	389,3	650,8	93,6	141,7	132,3	315,2	145,9
Ucayali	1 832,9	1 775,1	2 090,7	2 171,8	2 244,6	1 614,4	1 951,2	1818,6

Fuente: Servicio Nacional de Meteorología e Hidrología (SENAMHI).

2.64 TEMPERATURA PROMEDIO ANUAL, SEGÚN DEPARTAMENTO, 2000-2007
(Grado centígrado)

Departamento	2000	2001	2002	2003	2004	2005	2006	2007
Amazonas	14,6	14,7	14,9	15,0	14,9	15,2	15,0	14,7
Áncash	11,9	12,0	12,6	12,6	12,1	12,5	14,2	12,6
Apurímac	14,6	14,8	14,8	15,3	14,8	16,2	15,7	15,8
Arequipa	15,2	15,8	16,3	16,3	15,8	16,0	15,9	15,9
Ayacucho	17,2	17,7	18,3	18,0	16,8	17,8	17,7	18,1
Cajamarca	14,0	14,4	14,7	14,8	14,6	14,6	14,5	14,4
Cusco	11,9	12,0	11,9	12,1	12,1	11,9	11,8	12,4
Huancavelica	10,0	9,9	10,5	10,4	10,5	10,5	10,1	10,3
Huánuco	19,9	20,2	20,5	20,6	20,2	20,7	20,4	20,5
Ica	20,9	22,1	21,6	21,0	20,9	20,7	21,2	20,6
Junín	12,0	12,0	12,3	12,2	12,2	12,4	12,0	12,4
La Libertad	20,2	19,7	20,6	20,1	17,9	20,1	20,1	18,9
Lambayeque	21,0	20,8	21,8	20,9	21,6	21,6	22,5	19,9
Lima	19,1	18,7	19,2	19,0	19,0	18,7	19,4	18,1
Loreto	26,8	26,7	27,6	26,7	27,5	28,1	27,4	27,4
Madre de Dios	26,4	26,5	27,0	27,1	26,8	27,8	27,4	27,1
Moquegua	19,4	19,9	19,8	20,0	19,2	19,7	20,0	19,7
Pasco	4,6	4,6	4,9	5,0	4,7	5,1	4,8	5,0
Piura	24,1	23,8	24,7	24,5	24,5	24,1	24,8	24,0
Puno	9,7	9,8	10,2	10,2	10,3	10,2	10,2	10,7
San Martín	22,5	22,4	22,5	22,3	22,7	22,9	22,7	22,6
Tacna	17,5	17,6	17,8	17,7	17,0	17,2	18,0	16,7
Tumbes	24,6	24,6	25,6	25,3	25,1	24,9	25,3	24,9
Ucayali	26,9	26,3	25,6	25,5	25,2	25,9	25,7	26,2

Fuente: Servicio Nacional de Meteorología e Hidrología (SENAMHI).

G. FENÓMENO NATURAL Y EMERGENCIAS

2.65 OCURRENCIA DE EMERGENCIAS, SEGÚN FENÓMENOS NATURALES Y ANTRÓPICOS, 1999-2007

Fenómenos naturales y antrópicos	1999	2000	2001	2002	2003	2004	2005	2006	2007 /P
Total	522	1 116	1 110	1 376	3 316	4 038	4 773	4 498	4 454
Aluvión	3	1	-	1	2	6	15	4	3
Colapso de vivienda	3	45	22	50	116	153	137	202	230
Deslizamiento	27	74	75	32	138	100	99	158	129
Granizada	9	3	15	11	50	41	73	53	139
Huayco	57	55	39	28	69	50	48	73	61
Inundación	292	208	239	136	470	234	134	351	339
Lluvias intensas	25	159	146	122	388	426	391	738	542
Maretazo	2	4	1	1	6	2	2	12	1
Sismo	6	-	174	9	35	11	261	32	220
Vientos fuertes	28	177	128	291	615	595	704	544	589
Tormentas eléctricas	8	2	11	7	11	14	15	34	25
Incendio urbano-industrial	33	296	226	395	1 137	1 484	1 962	1 738	1 355
Incendio forestal	16	21	5	6	26	6	65	21	10
Otros 1/	13	71	29	287	253	916	867	538	811

1/ Incluye: Accidente acuático, accidente aéreo, accidente terrestre, alud, atentado terrorista, contaminación ambiental, derrumbe de cerros, derrame de sustancias nocivas, embalse, explosión, epidemia, helada, erosión ribereña, y nevadas.

Fuente: Instituto Nacional de Defensa Civil (INDECI).

2.66 OCURRENCIA DE EMERGENCIAS, SEGÚN DEPARTAMENTO, 1999-2007

Departamento	1999	2000	2001	2002	2003	2004	2005	2006	2007 /P
Total	522	1 116	1 110	1 376	3 316	4 038	4 773	4 498	4 454
Amazonas	16	86	36	68	202	282	294	202	219
Áncash	29	25	15	16	23	58	60	71	105
Apurímac	13	8	41	54	253	236	562	568	672
Arequipa	65	61	193	73	88	114	110	147	137
Ayacucho	14	15	46	39	162	256	448	281	83
Cajamarca	39	74	59	141	198	259	395	396	255
Cusco	20	28	74	63	226	212	215	296	257
Huancavelica	9	66	19	45	149	265	268	109	205
Huánuco	14	54	17	14	100	146	301	354	390
Ica	19	10	2	2	23	31	49	25	51
Junín	13	42	16	27	72	101	76	69	71
La Libertad	49	19	16	18	31	43	69	74	75
Lambayeque	14	11	13	8	7	51	17	50	23
Lima	58	182	105	115	243	279	269	318	318
Loreto	47	279	102	144	285	369	303	316	291
Madre de Dios	4	3	6	8	166	38	85	19	26
Moquegua	7	13	28	52	49	53	86	66	93
Pasco	1	8	7	12	42	96	9	127	173
Piura	18	10	26	46	138	212	191	156	152
Prov. Const. del Callao	7	31	26	25	30	54	57	60	12
Puno	14	30	50	112	315	432	256	246	313
San Martín	16	40	105	192	276	215	278	91	211
Tacna	2	13	71	39	27	48	48	25	61
Tumbes	4	5	6	11	21	29	46	39	52
Ucayali	30	3	31	52	190	159	281	393	209

Fuente: Instituto Nacional de Defensa Civil (INDECI).

**2.67 VIVIENDAS AFECTADAS POR OCURRENCIA DE DESASTRES,
SEGÚN DEPARTAMENTO, 1999 - 2007**

Departamento	1999	2000	2001	2002	2003	2004	2005	2006	2007 /P
Total	53 753	42 489	82 534	38 938	34 679	31 980	30 198	54 316	68 991
Amazonas	261	506	485	302	599	1 837	2 698	614	525
Áncash	737	241	129	91	125	67	135	79	344
Apurímac	158	62	1 205	1 572	1 226	897	963	874	1 317
Arequipa	2 945	2 596	23 286	8 503	2 103	2 719	1 745	11 885	3 501
Ayacucho	802	255	1 396	606	799	4 646	4 722	147	529
Cajamarca	1 345	1 028	1 135	963	495	671	1 636	989	1 665
Cusco	542	509	1 342	399	2 949	671	432	989	104
Huancavelica	79	1 641	170	2 283	697	1 562	890	290	4 283
Huánuco	339	411	366	125	288	793	351	2 771	637
Ica	1 199	140	57	75	136	43	347	770	29 328
Junín	420	284	231	91	942	770	377	736	1 370
La Libertad	7 735	408	122	427	296	82	405	1 053	59
Lambayeque	613	327	207	115	5	403	367	2 869	9
Lima	611	303	574	548	256	144	141	105	8 698
Loreto	32 385	30 384	11 117	431	4 993	7 372	359	5 688	5 225
Madre de Dios	420	68	246	463	4 448	166	150	31	10
Moquegua	257	66	5 882	7 220	193	261	3 474	1 606	1 764
Pasco	5	159	216	303	68	73	61	163	160
Piura	1 612	159	3 812	3 044	369	5 810	5 441	4 185	1 542
Prov. Const. del Callao	5	4	6	17	28	70	12	86	1
Puno	172	647	6 517	2 321	8 658	1 778	659	461	714
San Martín	354	426	1 408	602	2 420	462	3 813	2 108	6 025
Tacna	1	430	17 428	7 449	36	3	717	182	897
Tumbes	466	184	347	299	839	303	89	15 226	72
Ucayali	290	1 251	4 850	689	1 711	377	214	409	212

Fuente: Instituto Nacional de Defensa Civil (INDECI).

**2.68 VIVIENDAS DESTRUIDAS POR OCURRENCIA DE DESASTRES,
SEGÚN DEPARTAMENTO, 1999 - 2007**

Departamento	1999	2000	2001	2002	2003	2004	2005	2006	2007 /P
Total	4 332	2 643	27 030	2 801	8 525	6 108	9 090	5 584	97 488
Amazonas	122	65	238	182	236	346	1 173	238	200
Áncash	375	191	19	23	71	98	71	83	97
Apurímac	91	10	307	288	486	279	534	218	271
Arequipa	391	139	9 404	65	136	103	25	16	43
Ayacucho	390	155	468	8	259	88	516	118	51
Cajamarca	509	171	327	253	265	225	944	212	108
Cusco	51	54	113	51	895	256	277	378	636
Huancavelica	89	235	6	5	164	230	172	128	2 309
Huánuco	255	733	89	171	79	176	313	970	359
Ica	113	11	-	-	8	12	25	214	77 217
Junín	57	63	4	10	401	227	121	155	754
La Libertad	516	58	34	-	33	19	126	116	103
Lambayeque	173	150	25	24	40	3	6	177	17
Lima	369	306	97	255	475	198	220	322	11 931
Loreto	199	4	99	477	335	591	625	499	481
Madre de Dios	202	-	2	218	1 190	45	68	103	30
Moquegua	33	3	5 505	140	32	13	158	32	45
Pasco	-	56	1	7	37	81	8	38	158
Piura	179	48	1 339	84	165	178	187	241	138
Prov. Const. del Callao	19	51	216	28	26	68	76	93	19
Puno	37	11	1 386	25	2 058	2 050	509	284	755
San Martín	103	126	209	326	831	456	2 544	486	1 540
Tacna	3	-	6 996	16	3	6	17	12	5
Tumbes	18	3	3	15	16	4	15	135	12
Ucayali	38	-	143	130	284	356	360	316	209

Fuente: Instituto Nacional de Defensa Civil (INDECI).

2.69 NÚMERO DE FALLECIDOS POR OCURRENCIA DE DESASTRES, SEGÚN DEPARTAMENTO, 1999 - 2007

Departamento	1999	2000	2001	2002	2003	2004	2005	2006	2007 / P
Total	229	210	474	198	213	144	122	87	598
Amazonas	18	-	4	-	2	8	16	5	9
Áncash	8	16	7	1	12	13	9	1	-
Apurímac	6	4	8	3	11	7	10	4	10
Arequipa	16	4	55	10	-	-	4	-	1
Ayacucho	4	-	6	4	4	4	4	3	-
Cajamarca	36	9	1	1	3	2	8	2	-
Cusco	9	41	-	14	28	12	-	2	1
Huancavelica	1	57	9	-	1	1	4	6	3
Huánuco	8	3	6	1	34	4	2	5	-
Ica	-	5	-	-	4	1	4	1	525
Junín	5	5	2	24	1	12	5	3	13
La Libertad	23	30	15	-	8	1	2	7	3
Lambayeque	7	8	1	-	-	-	2	1	2
Lima	12	12	293	53	32	26	1	20	8
Loreto	-	-	5	-	5	10	19	2	1
Madre de Dios	-	-	-	8	10	1	8	8	-
Moquegua	-	-	26	1	3	6	5	-	-
Pasco	-	7	4	13	-	-	2	7	15
Piura	-	5	7	7	9	1	-	1	3
Prov. Const. del Callao	-	1	4	3	-	12	1	3	-
Puno	67	1	5	51	26	13	6	-	2
San Martín	7	1	-	1	12	5	9	1	2
Tacna	-	1	14	3	-	2	-	1	-
Tumbes	2	-	-	-	7	-	-	1	-
Ucayali	-	-	2	-	1	3	1	4	-

Fuente: Instituto Nacional de Defensa Civil (INDECI).

2.70 NÚMERO DE DAMNIFICADOS POR OCURRENCIA DE DESASTRES, SEGÚN DEPARTAMENTO, 1999 - 2007

Departamento	1999	2000	2001	2002	2003	2004	2005	2006	2007 / P
Total	232 614	239 903	448 813	266 904	308 506	965 842	952 257 1	1 028 493	2 435 376
Amazonas	1 807	4 916	4 726	2 470	5 621	17 884	35 763	10 238	7 831
Áncash	4 149	2 406	842	576	929	1 044	24 688	301 897	2 699
Apurímac	1 049	372	3 495	32 755	9 200	87 038	253 711	73 735	843 862
Arequipa	14 459	18 022	114 002	26 599	14 231	59 715	25 645	28 896	61 407
Ayacucho	4 472	1 286	6 030	7 999	6 382	69 706	57 948	140 488	14 711
Cajamarca	7 063	7 145	6 608	5 665	4 488	4 744	13 201	6 862	8 741
Cusco	2 094	2 682	5 676	32 913	25 474	66 406	49 704	12 110	276 976
Huancavelica	456	10 423	4 704	27 748	6 034	42 160	39 596	10 690	87 241
Huánuco	3 747	5 264	1 923	1 396	1 609	17 590	20 706	108 855	183 168
Ica	3 421	731	149	375	658	511	28 393	2 699	500 620
Junín	1 904	734	1 919	560	5 474	9 065	11 984	4 417	12 997
La Libertad	21 959	2 781	593	2 099	2 062	544	5 103	6 486	9 383
Lambayeque	2 671	2 564	1 183	686	259	37 697	6 949	46 903	2 960
Lima	2 779	1 701	3 739	3 138	3 172	1 526	3 350	2 019	100 124
Loreto	134 166	155 141	64 178	5 499	32 393	46 102	12 949	41 715	39 634
Madre de Dios	2 909	737	1 278	3 564	33 268	1 256	5 046	1 587	341
Moquegua	808	1 586	54 701	22 448	7 769	20 306	20 864	11 888	27 483
Pasco	13	625	1 115	1 762	740	23 420	236	898	56 765
Piura	4 889	1 130	17 105	15 027	2 189	124 576	129 059	57 980	15 476
Prov. Const. del Callao	108	254	1 080	253	283	632	361	654	79
Puno	690	3 520	47 434	40 440	104 905	192 125	46 295	41 088	108 678
San Martín	1 717	3 862	7 930	3 774	17 009	4 164	37 038	9 444	62 469
Tacna	18	2 322	81 365	22 542	4 026	23 318	26 152	1 089	7 300
Tumbes	540	940	1 077	1 573	5 061	107 876	93 722	93 960	1 057
Ucayali	14 726	8 759	15 961	5 043	15 270	6 437	3 794	11 895	3 374

Nota: Incluye a personas damnificadas y personas afectadas.

Fuente: Instituto Nacional de Defensa Civil (INDECI).

**2.71 SUPERFICIE DE TIERRA DE CULTIVO AFECTADA POR OCURRENCIA DE
DESASTRES, SEGÚN DEPARTAMENTO, 1999-2007**
(Hectáreas)

Departamento	1999	2000	2001	2002	2003	2004	2005	2006	2007 /P
Total	59 977	13 381	42 873	38 822	36 688	253 058	192 558	76 820	5 452
Amazonas	2 540	918	2	104	130	3 095	1 039	875	58
Áncash	858	72	-	36	-	1 955	5 191	6	-
Apurímac	364	120	33	12 139	180	10 491	14 828	10 779	2
Arequipa	670	360	2 675	529	429	942	68	6	-
Ayacucho	568	179	2 072	599	123	8 357	13 743	14 423	-
Cajamarca	1 611	8 184	3 699	16	28	16 486	358	-	-
Cusco	934	609	1 366	9 705	1 452	393	14 989	54	-
Huancavelica	1 816	53	2 009	5 320	108	6 571	1 491	-	-
Huánuco	293	28	686	894	67	4 986	1 340	6 490	-
Ica	2 163	50	-	-	3	-	6	25	-
Junín	338	214	495	27	7	13 891	83	20	25
La Libertad	2 502	5	15	-	55	4 605	1 158	5	31
Lambayeque	3 230	4	47	90	-	2 481	6 482	4 204	-
Lima	833	28	69	135	300	2	150	-	13
Loreto	30 360	-	3 075	116	2 465	3 302	473	525	56
Madre de Dios	5 090	-	330	-	1 392	-	17	282	-
Moquegua	360	130	-	133	120	39 981	940	1 343	-
Pasco	-	33	20	431	135	3 809	-	-	2
Piura	2 200	260	785	7 238	7	88 314	280	16 726	-
Puno	1 708	1 742	15 711	83	27 808	32 571	631	8 690	4 479
San Martín	638	392	1 430	100	795	365	-	2 002	772
Tacna	36	-	1 300	402	-	7 811	127 071	-	-
Tumbes	-	-	1 359	-	-	2 195	2 195	8 971	-
Ucayali	865	-	5 695	725	1 084	455	25	1 394	14

Fuente: Instituto Nacional de Defensa Civil (INDEC).

2.72 FENÓMENOS NATURALES MÁS FRECUENTES, SEGÚN DEPARTAMENTO, 2006

Departamento	Distritos que reportan fenómenos naturales	Lluvia intensa	Sequía	Helada	Desborde de ríos	Viento fuerte	Huayco	Deslizamiento de tierra
Total	1 726	936	718	740	696	652	594	528
Amazonas	81	63	25	19	28	27	26	28
Áncash	145	75	69	62	38	39	64	50
Apurímac	79	58	52	58	25	39	51	27
Arequipa	108	34	39	45	43	46	24	25
Ayacucho	109	54	72	82	33	62	51	43
Cajamarca	121	76	35	31	47	35	50	54
Cusco	104	63	52	72	52	33	38	37
Huancavelica	92	55	48	58	22	35	49	29
Huánuco	68	37	25	39	27	22	42	22
Ica	39	5	17	4	20	10	15	1
Junín	119	66	44	74	48	52	24	32
La Libertad	69	33	20	20	31	16	25	27
Lambayeque	36	17	11	1	21	6	2	3
Lima	155	53	46	40	54	22	84	54
Loreto	46	35	7	-	33	19	2	15
Madre de Dios	11	5	1	-	9	7	-	-
Moquegua	20	9	11	11	5	10	6	6
Pasco	27	17	10	14	9	12	10	16
Piura	60	37	35	11	19	27	5	15
Prov. Const. del Callao	5	-	-	-	1	2	-	1
Puno	104	60	57	85	54	53	10	11
San Martín	75	54	17	1	46	53	7	15
Tacna	27	10	13	13	12	12	6	10
Tumbes	12	10	9	-	8	3	-	3
Ucayali	14	10	3	-	11	10	3	4

Continúa...

Conclusión.

Departamento	Granizada	Inundación	Derrumbe de cerros	Sismos	Nevada	Aluvión	Actividad volcánica	No reportan
Total	494	439	345	328	211	79	16	63
Amazonas	10	18	21	17	0	3	-	2
Áncash	27	15	21	23	6	3	1	10
Apurímac	45	18	21	5	19	7	-	1
Arequipa	18	9	25	68	21	5	4	1
Ayacucho	66	13	27	18	26	7	-	2
Cajamarca	10	18	33	8	-	6	-	4
Cusco	65	39	29	8	33	13	1	3
Huancavelica	47	14	17	6	19	3	-	1
Huánuco	27	19	17	-	8	6	-	1
Ica	-	4	3	22	-	2	-	4
Junín	61	26	18	12	11	5	-	3
La Libertad	12	10	7	10	3	4	-	4
Lambayeque	-	18	1	3	-	-	-	2
Lima	15	16	42	56	4	4	-	16
Loreto	-	36	1	-	-	1	-	-
Madre de Dios	-	7	1	-	-	-	-	-
Moquegua	6	1	4	16	6	-	10	-
Pasco	10	6	4	3	6	-	-	1
Piura	-	28	18	10	-	1	-	4
Prov. Const. del Callao	-	1	-	5	-	-	-	1
Puno	71	54	9	1	44	4	-	2
San Martín	-	43	15	21	-	3	-	1
Tacna	4	3	5	14	5	1	-	-
Tumbes	-	12	3	1	-	-	-	-
Ucayali	-	11	3	1	-	1	-	-

Nota: Los datos están referidos al total de Municipalidades que reportaron información.

Fuente: Instituto Nacional de Estadística e Informática (INEI) - Registro Nacional de Municipalidades (RENAMU), 2006.

2.73 SISMOS SENTIDOS DE MAGNITUD MENOR A CINCO GRADOS EN LA ESCALA DE RICHTER, SEGÚN DEPARTAMENTO, 1996 - 2007

Departamento	1996	1998	1999	2000	2001	2002	2003	2004	2005	2006	2007
Total	117	86	100	92	97	92	118	102	134	91	167
Amazonas	1	1	-	-	-	2	-	1	1	-	-
Áncash	4	-	1	1	1	-	-	2	-	-	-
Apurímac	-	1	-	1	3	1	3	1	4	1	1
Arequipa	12	15	14	14	16	24	11	23	16	10	16
Ayacucho	2	4	2	1	2	-	1	-	6	1	4
Cajamarca	2	2	-	-	-	1	-	2	2	1	4
Cusco	1	-	3	5	4	-	13	2	4	2	1
Huancavelica	2	1	3	1	-	1	4	1	9	7	5
Huánuco	1	1	7	-	1	-	2	-	-	4	5
Ica	4	8	4	7	-	3	6	5	7	6	10
Junín	2	11	1	3	5	2	3	3	2	1	4
La Libertad	2	-	-	-	-	1	-	-	4	-	-
Lambayeque	1	-	1	1	-	-	-	-	-	-	1
Lima	5	4	3	5	4	3	4	9	12	10	6
Loreto	-	1	1	-	1	-	-	1	-	1	-
Madre de Dios	1	-	-	-	-	-	-	-	1	-	-
Moquegua	2	-	3	5	2	3	10	2	14	3	3
Pasco	3	1	5	2	-	2	4	1	1	1	2
Piura	2	-	5	-	1	2	3	3	5	3	6
Puno	-	1	-	1	-	1	1	-	3	-	-
San Martín	3	1	-	1	-	1	-	2	1	2	2
Tacna	2	2	1	2	4	-	4	3	5	1	5
Tumbes	1	-	-	-	-	-	-	-	-	-	1
Ucayali	1	3	1	-	1	-	1	3	3	-	2
Océano Pacífico	63	29	45	42	52	45	48	38	34	37	89

Fuente: Instituto Geofísico del Perú (IGP).

2.74 SISMOS SENTIDOS DE MAGNITUD DE CINCO A MÁS GRADOS EN LA ESCALA DE RICHTER, SEGÚN DEPARTAMENTO, 1996 - 2007

Departamento	1996	1998	1999	2000	2001	2002	2003	2004	2005	2006	2007
Total	2	7	9	9	21	10	11	9	21	15	17
Amazonas	-	-	-	-	-	1	-	-	-	-	-
Áncash	-	-	-	-	-	-	-	-	-	-	-
Apurímac	-	1	-	-	1	1	-	-	-	-	-
Arequipa	-	2	1	1	2	2	1	1	1	4	1
Ayacucho	-	-	-	1	-	-	-	-	-	-	-
Cajamarca	-	-	-	-	-	-	-	-	2	-	-
Cusco	-	1	1	-	-	-	1	-	-	1	-
Huancavelica	-	-	-	-	-	-	-	-	-	-	-
Huánuco	-	-	-	-	-	-	1	-	-	-	-
Ica	-	-	1	-	1	-	-	-	1	-	-
Junín	-	1	-	-	1	-	-	-	2	1	-
La Libertad	-	-	-	-	-	-	-	-	-	-	-
Lambayeque	-	-	-	1	-	-	-	-	-	-	-
Lima	-	-	1	-	-	-	-	-	1	-	-
Loreto	-	1	1	-	1	1	-	-	1	1	-
Moquegua	-	-	-	-	1	-	2	1	3	-	-
Pasco	-	-	1	-	-	-	-	-	-	2	-
Piura	-	-	1	1	-	1	-	1	2	-	-
Puno	-	-	-	-	-	-	-	-	-	-	-
San Martín	-	-	-	-	-	-	-	1	-	-	-
Tacna	-	-	-	-	1	-	-	-	3	1	-
Tumbes	-	-	-	-	-	-	-	-	1	-	-
Ucayali	-	1	-	1	2	-	-	-	1	-	1
Océano Pacífico	2	-	2	4	11	4	6	5	3	5	15

Fuente: Instituto Geofísico del Perú (IGP).

2.75 OCURRENCIA DE SISMO MEDIDO EN LA ESCALA DE MERCALLI MODIFICADA, SEGÚN DEPARTAMENTO, 1998 - 2007

Departamento	1998		1999		2000		2001		2002	
	Localidad	MSK	Localidad	MSK	Localidad	MSK	Localidad	MSK	Localidad	MSK
Amazonas	Chachapoyas	3	-	-	-	-	Chachapoyas	3	Sta.Ma. de Nieva	3
Áncash	Huaraz	3	Casma	4	Chimbote	4	Casma	3	Casma	4
Apurímac	Abancay	3	-	-	Huapaca	4	Antabamba	5	Chalhuanca	2
Arequipa	Arequipa	5	Aplao	6	Matarani	5	Arequipa	7	Ocoña	5
Ayacucho	Coracora	4	Shuschi	5	Ayacucho	2	Ayacucho	4	-	-
Cajamarca	Cutervo	4	Bagua	2	-	-	Bagua	2	Bagua Chica	3
Cusco	Quillabamba	5	Cusco	6	Cusco	3	Cusco	4	Cusco	2
Huancavelica	Salcabamaba	5	Campo Armiño	3	-	-	-	-	Campo Armiño	3
Huánuco	Tingo María	5	-	-	Panao	2	-	-	Uchiza	2
Ica	Ica	4	Ica	4	Ica	4	Ica	4	Pisco	4
Junín	Pichanaqui	4	La Merced	4	Satipo	3	Atalaya	5	Huancayo	3
La Libertad	Trujillo	3	Trujillo	3	Trujillo	4	-	-	Trujillo	3
Lambayeque	-	-	Chiclayo	2	Chiclayo	3	-	-	Chiclayo	3
Lima	Lima	5	Lima	5	Cañete	5	Cañete	4	Barranca	4
Loreto	Contamana	5	Yurimaguas	4	-	-	-	-	Yurimaguas	2
Madre de Dios	-	-	-	-	-	-	Moquegua	6	Moquegua	4
Moquegua	Moquegua	4	Moquegua	4	Moquegua	3	Oxapampa	3	Oxapampa	3
Pasco	Huancabamba	4	Oxapampa	4	Oxapampa	4	Sullana	3	Piura	4
Piura	Piura	4	Piura	4	Piura	3	Puno	3	-	-
San Martín	Moyobamba	4	Moyobamba	3	Tarapoto	2	Rioja	4	Moyobamba	2
Tacna	Tacna	2	Tacna	5	Tacna	3	Tacna	6	Tacna	4
Tumbes	Tumbes	3	Tumbes	3	Tumbes	3	Tumbes	2	-	-
Ucayali	Pucallpa	5	-	-	Aguaytia	4	Atalaya	5	Pucallpa	4

Continúa...

Departamento	2003		2004		2005		2006		2007	
	Localidad	MSK	Localidad	MSK	Localidad	MSK	Localidad	MSK	Localidad	MSK
Amazonas	-	-	Bagua	2	Chachapoyas	2	-	-	-	-
Áncash	Casma	3	Chimbote	5	Chimbote	4	Chimbote	4	Chimbote	4
Apurímac	-	-	-	-	Sahuite	3	-	-	-	-
Arequipa	Arequipa	5	Atico	5	Caraveli	3	Caraveli	4	Caraveli	4
Ayacucho	-	-	-	-	Chuschi	4	-	-	-	-
Cajamarca	-	-	-	-	Zonanja	5	Jaén	2	Jaén	2
Cusco	Lucre	4	Capacmarca	3	Sicuani	3	Sauri	4	Sauri	4
Huancavelica	-	-	-	-	Campo Armiño	3	Nuevo Occoro	4	Nuevo Occoro	4
Huánuco	Aucayacu	4	-	-	-	-	Panao	2	Panao	2
Ica	Nazca	4	Nazca	3	Nazca	4	Pisco	5	Pisco	5
Junín	Huasicancha	5	San Martín de Pangoa	3	La Florida	3	Satipo	3	Satipo	3
La Libertad	Trujillo	4	Trujillo	3	Trujillo	3	Trujillo	3	Trujillo	3
Lambayeque	Chiclayo	3	Chiclayo	3	-	-	Chiclayo	2	Chiclayo	2
Lima	Chilca	5	Chilca	4	Chilca	4	Chosica	4	Chosica	4
Loreto	Yurimaguas	3	-	-	-	-	Yurimaguas	3	Yurimaguas	3
Moquegua	Moquegua	5	Moquegua	4	San Cristóbal	5	Moquegua	3	Moquegua	3
Pasco	Oxapampa	3	Pto. Bermúdez	3	Pto. Bermúdez	2	Huancabamba	4	Huancabamba	4
Piura	Paita	4	Chulucanas	4	Piura	3	Sullana	3	Sullana	3
Puno	Putina	2	-	-	San Gabán	4	-	-	-	-
San Martín	Moyobamba	3	Moyobamba	3	Yurimaguas	3	Moyobamba	3	Moyobamba	3
Tacna	Tacna	4	Tacna	5	Tacna	4	Tacna	5	Tacna	5
Tumbes	-	-	Máncora	3	Tumbes	5	Zorritos	2	Zorritos	2
Ucayali	Aquaytia	4	Aucayacu	4	Pucallpa	3	Pucallpa	2	Pucallpa	2

Conclusión.

Fuente: Instituto Geofísico del Perú (IGP).

H. CAMBIO CLIMÁTICO

2.76 EVOLUCIÓN DE LA EMISIÓN DE GASES DE EFECTO INVERNADERO, 1994-2007

(Toneladas)

Gases de efecto invernadero	1994 a/	1995	1996	1997	1998	1999	2000 a/
Dióxido de carbono	67 853 550	73 749 520	77 135 983	80 626 493	77 223 207	80 468 329	88 583 630
Metano	811 610	861 625	904 926	947 912	945 693	991 759	965 440
Óxido nítrico	44 900	47 902	50 284	52 521	52 190	54 881	34 490

Continúa...

Conclusión.

Gases de efecto invernadero	2001	2002	2003	2004	2005	2006	2007
Dióxido de carbono	89 206 833	94 169 014	96 474 878	99 377 393	100 728 156	107 259 259	109 465 653
Metano	1 128 230	1 187 667	1 240 549	1 288 946	1 348 551	1 424 802	1 478 513
Óxido nítrico	16 619	17 338	17 906	18 415	19 029	20 134	20 755

Nota: Los potenciales de calentamiento del CH₄ y NO₂ son 21 y 310 respectivamente con respecto al CO₂. La estimación de los GEI fue realizada empleando las Guías del Panel Intergubernamental de Cambio Climático e incluyen en la parte energética, los consumos de combustibles de los sectores generación, industria, minería, residencial comercial, público, transportes, agricultura y pesca, siendo el sector de transportes el mayor generador de CO₂eq. La parte energética incluye también las emisiones generadas durante los procesos industriales y por la manipulación y consumo de solventes. En la parte no energética se consideran los sectores agricultura, uso del suelo y su cambio de uso (deforestación) y finalmente residuos, siendo la deforestación la mayor fuente de emisiones de CO₂eq equivalente del país inclusive más que cualquier fuente energética 42% del total nacional.

a/ Para 1994 y 2000 los datos son provenientes de inventarios de emisiones, los otros años son datos de proyecciones en base a escenarios socio económicos futuros.

Fuente: Consejo Nacional del Ambiente (CONAM).

2.77 PRINCIPALES SUPERFICIES DE GLACIARES MONITOREADOS EN LA CORDILLERA BLANCA, 1970, 2002 Y 2003

Glaciares	Inventario con fotografías aéreas		Inventario con imágenes satelitales		Pérdida de superficie	Variación porcentual
	Km ²	Año	Área Km ²	Año	Km ²	%
Pastoruri	3,24	1970	1,23	2002	-2,01	-62,04
Artesonraju	5,97	1970	5,19	2003	-0,78	-13,07
Gajap	1,20	1970	0,76	2002	-0,44	-36,58
Yanamarey	1,35	1970	0,62	2003	-0,73	-54,22
Shallap	7,56	1970	6,80	2003	-0,76	-10,05
Uruashraju	2,15	1970	1,77	2003	-0,38	-17,53
Huarapasca	0,87	1970	0,50	2002	-0,37	-42,07
Paria	4,83	1970	4,06	2003	-0,77	-15,90

Nota: Inventario según imágenes Landsat7 (2002) y Spot5 (2003).

Fuente: Ministerio de Agricultura (MINAG) - Instituto Nacional de Recursos Naturales (INRENA).

2.78 PÉRDIDA DE SUPERFICIE GLACIAR A NIVEL NACIONAL Y EN LA CORDILLERA BLANCA

Indicador	Superficie glaciar			Pérdida de masa de hielo	
	1970	1997	2003	Km ²	Variación (%)
Área glaciar del país (Km ²)	2 041,85	1 595,60	-	446,25 a/	-21,86 a/
Cordillera Blanca (Km ²)	723,37	611,48	535,72	187,65 b/	-25,94 b/

a/ Pérdida de masa de hielo al comparar los años 1997 respecto a 1970.

b/ Pérdida de masa de hielo al comparar los años 2003 respecto a 1970.

Fuente: Ministerio de Agricultura (MINAG) - Instituto Nacional de Recursos Naturales (INRENA).

2.79 GLACIARES TROPICALES EN LA CORDILLERA DE LOS ANDES SUDAMERICANOS, 2007

Países	Extensión de glaciares (Porcentaje)
Perú	71,0
Bolivia	22,0
Ecuador	4,0
Colombia	3,0
Venezuela	-

Nota: Glaciares tropicales o cordilleras nevadas.

Fuente: Ministerio de Agricultura (MINAG) - Instituto Nacional de Recursos Naturales (INRENA).

2.80 CONSUMO DE SUSTANCIAS AGOTADORAS DE LA CAPA DE OZONO (SAO), 1999-2005 (Toneladas métricas)

Grupo/Anexo/Sustancia	1999	2002	2003	2004	2005 1/
Total consumo	318,551	324,270	410,910	413,430	471,665
Grupo 1 Anexo A:	295,607	197,480	182,730	145,660	126,315
CFC 11	53,838	18,520	13,510	0,540	9,995
CFC 12	241,657	176,500	164,810	145,120	116,319
CFC 113	0,112	0,150	0,090	-	0,001
CFC 115	-	2,310	4,320	-	-
Grupo 1 Anexo B:					
CFC 13	8,233	-	-	-	-
Grupo 2 Anexo B:					
Tetracloruro de carbono	0,913	-	-	-	-
Grupo 3 Anexo B:					
1.1.1 Tricloroetano (Metilcloroformo)	0,009	-	-	-	-
Grupo 1 Anexo C:					
HCFC 22	8,679	126,690	220,890	265,420	284,388
HCFC - 123b	-	-	-	-	3,448
HCFC 141b	-	-	7,290	2,350	53,099
CFC - 502	-	-	-	-	4,415
Grupo 1 Anexo E:					
Bromuro de metilo (CH ₃ Br) 2/	5,110	0,100	-	-	-

Nota: El Perú no produce ni exporta ninguna sustancia listada en el Protocolo de Montreal, por lo que el total de su consumo equivale a las importaciones realizadas de acuerdo a las definiciones dadas por dicho Protocolo.

1/ Cantidad de importaciones.

2/ Es una sustancia agotadora de ozono, utilizada en su forma gaseosa, como un plaguicida de amplio espectro en desinfección de suelos agrícolas, fumigación de almacenes y cuarentenas.

Fuente: Superintendencia Nacional de Aduanas (SUNAD) - Oficina de Sistemas y Estadísticas
Ministerio de la Producción (PRODUCE) - Oficina de Ozono.

2.81 IMPORTACIÓN DE ENERGÍA NETA, PRODUCCIÓN DE ENERGÍA ELÉCTRICA, PRODUCCIÓN DE ENERGÍA HIDROELÉCTRICA Y CONSUMO DE ENERGÍA ELÉCTRICA POR HABITANTE, 1990 - 2006

Año	Importación de Energía neta (Terajoule)	Producción de Energía Eléctrica (Terajoule)	Producción de Energía hidroeléctrica (Terajoule)	Consumo de energía Eléctrica/Habitante (Terajoule/miles hab.)
1990	69 789,0	49 705,9	47 111,8	2,3
1991	101 378,2	52 132,6	51 672,3	2,4
1992	110 164,6	47 237,3	43 597,2	2,1
1993	93 763,3	53 304,1	53 053,1	2,3
1994	104 850,9	57 111,5	57 362,6	2,4
1995	181 627,2	58 115,7	57 739,1	2,4
1996	190 832,0	62 174,2	59 914,8	2,6
1997	243 257,5	64 600,9	59 454,6	2,6
1998	267 396,3	66 864,7	62 110,9	2,7
1999	196 245,6	68 537,1	65 400,6	2,7
2000	225 810,0	71 685,9	72 755,7	2,8
2001	228 304,0	74 792,0	79 227,6	2,8
2002	243 384,8	79 097,6	81 140,8	3,0
2003	278 941,3	82 494,4	83 360,9	3,0
2004	282 300,6	87 318,4	98 531,7	3,2
2005	284 337,7	91 790,1	64 717,2	3,3
2006	235 166,5	98 483,1	88 131,3	3,6

Fuente: Ministerio de Energía y Minas (MEM) - Oficina General de Planeamiento, Presupuesto Estadística e Informática.

2.82 USO DE ENERGÍA EQUIVALENTE EN KILOGRAMOS DE PETRÓLEO POR CADA DÓLAR DE PIB (PPA)

Uso de energía	Unidad de medida	1994	1995	1996	1997	1998	1999	2000	2001	2002	2003	2004	2005	2006
	TEP/ (Millones US\$ 1994)	206,4	206,3	210,1	196,8	197,0	210,4	201,1	193,7	191,2	182,4	186,8	173,2	163,7

TEP: Toneladas equivalentes de petróleo.

Fuente: Ministerio de Energía y Minas (MEM) - Oficina General de Planeamiento, Presupuesto Estadística e Informática.

3 Población

Considerando la importancia de la magnitud y evolución de la población, en este capítulo se presenta información sobre población total y censada de los años: 1940, 1961, 1972, 1981, 1993, 2005 y 2007 a nivel nacional y departamental, por área de residencia, sexo, grupos quinquenales, grandes grupos y grupos especiales de edad; así como indicadores como la tasa de crecimiento promedio anual, edad promedio, edad mediana, índice de dependencia, índice de masculinidad y evolución de la población de las ciudades capitales.

Los Hechos Vitales, son ocurrencias que generan cambios en la magnitud y evolución de la población, en este capítulo se presenta información registrada de nacimientos, defunciones, matrimonios y divorcios, a nivel de conos y distritos que conforman el área metropolitana de Lima y Callao, correspondientes a los años 2005 y 2006.

La Migración es una variable importante de la dinámica poblacional, pues incrementa o disminuye la población de un determinado lugar o territorio, en este acápite, se presenta la Migración Internacional correspondiente a la salida y entrada de peruanos, según continente y país fronterizo, de destino y/o procedencia, por sexo y grupos de edad. Esta información ha sido tomada de los registros administrativos de la Dirección General de Migraciones y Naturalización (DIGEMIN) del Ministerio del Interior.

A. MAGNITUD Y CRECIMIENTO POBLACIONAL

3.1 PERÚ: POBLACIÓN TOTAL, CENSADA Y OMITIDA, SEGÚN CENSOS REALIZADOS, 1940, 1961, 1972, 1981, 1993, 2005 Y 2007

Año	Población		
	Total	Censada	Omitida
1940	7 023 111	6 207 967	815 144
1961	10 420 357	9 906 746	513 611
1972	14 121 564	13 538 208	583 356
1981	17 762 231	17 005 210	757 021
1993	22 639 443	22 048 356	591 087
2005 a/	27 219 264	26 152 265	1 066 999
2007	28 220 764	27 412 157 b/	808 607

a/ Censo de Derecho o De Jure. Se recopiló información de la población en su lugar de residencia.

b/ No incluye población del Dist. Carmen Alto, Prov. Huamanga, Dpto. Ayacucho. Autoridades locales no permitieron la ejecución de los Censos.

Fuente: Instituto Nacional de Estadística e Informática (INEI) - Censos Nacionales de Población y Vivienda, 1940, 1961, 1972, 1981, 1993, 2005 y 2007.

3.2 PERÚ: POBLACIÓN TOTAL, CRECIMIENTO INTERCENSAL, ANUAL Y TASA DE CRECIMIENTO PROMEDIO ANUAL, 1940, 1961, 1972, 1981, 1993, 2005 Y 2007

Año	Total	Incremento Intercensal	Incremento Anual	Tasa de Crecimiento Promedio Anual (%)
1940	7 023 111			
1961	10 420 357	3 397 246	161 774	1,9
1972	14 121 564	3 701 207	336 473	2,8
1981	17 762 231	3 640 667	404 519	2,6
1993	22 639 443	4 877 212	406 434	2,0
2005 a/	27 219 264	4 579 821	381 652	1,5
2007	28 220 764	1 001 500	500 750	1,6

a/ Censo de Derecho o De Jure. Se recopiló información de la población en su lugar de residencia.

Fuente: Instituto Nacional de Estadística e Informática (INEI) - Censos Nacionales de Población y Vivienda, 1940, 1961, 1972, 1981, 1993, 2005 y 2007.

PERÚ: POBLACIÓN TOTAL Y TASA DE CRECIMIENTO PROMEDIO ANUAL, CENSOS 1940 - 2007

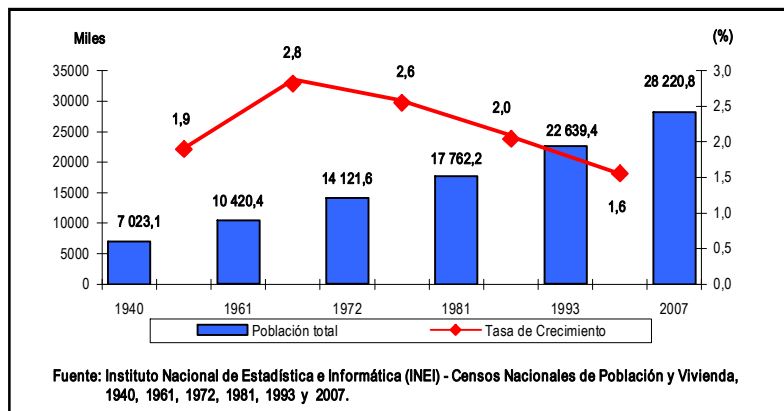

3.3 PERÚ: POBLACIÓN CENSADA, SEGÚN DEPARTAMENTO, 1940, 1961, 1972, 1981, 1993 Y 2007

Departamento	Población Censada					
	1940	1961	1972	1981	1993	2007 a/
Total	6 207 967	9 906 746	13 538 208	17 005 210	22 048 356	27 412 157
Amazonas	65 137	118 439	194 472	254 560	336 665	375 993
Áncash 1/	428 467	586 214	732 092	826 399	955 023	1 063 459
Apurímac	258 094	288 223	308 613	323 346	381 997	404 190
Arequipa	263 077	388 881	529 566	706 580	916 806	1 152 303
Ayacucho	358 991	410 772	457 441	503 392	492 507	612 489
Cajamarca 1/	482 431	731 256	902 912	1 026 444	1 259 808	1 387 809
Prov. Const. del Callao 2/	82 287	213 540	321 231	443 413	639 729	876 877
Cusco	486 592	611 972	715 237	832 504	1 028 763	1 171 403
Huancavelica	244 595	302 817	331 629	346 797	385 162	454 797
Huánuco 1/	229 268	323 246	409 514	477 877	654 489	762 223
Ica	140 898	255 930	357 247	433 897	565 686	711 932
Junín	338 502	521 210	696 641	852 238	1 035 841	1 225 474
La Libertad	395 233	597 925	799 977	982 074	1 270 261	1 617 050
Lambayeque	192 890	342 446	514 602	674 442	920 795	1 112 868
Lima	828 298	2 031 051	3 472 564	4 745 877	6 386 308	8 445 211
Loreto 1/	152 457	272 933	375 007	482 829	687 282	891 732
Madre de Dios	4 950	14 890	21 304	33 007	67 008	109 555
Moquegua	34 152	51 614	74 470	101 610	128 747	161 533
Pasco 1/	91 617	140 426	175 657	211 918	226 295	280 449
Piura	408 605	668 941	854 972	1 125 865	1 388 264	1 676 315
Puno	548 371	686 260	776 173	890 258	1 079 849	1 268 441
San Martín	94 843	161 763	224 427	319 751	552 387	728 808
Tacna	36 349	66 024	95 444	143 085	218 353	288 781
Tumbes	25 709	55 812	76 515	103 839	155 521	200 306
Ucayali 1/	16 154	64 161	120 501	163 208	314 810	432 159

1/ Reconstituidos de acuerdo a la División Político Administrativa de 2007, considerando los cambios ocurridos en cada uno de los departamentos en los periodos correspondientes.

2/ Por mandato Constitucional del 22 de abril de 1857, se reconoce como Provincia Constitucional del Callao a la Provincia Litoral del Callao.

a/ No incluye población del Dist. Carmen Alto, Prov. Huamanga, Dpto. Ayacucho. Autoridades locales no permitieron la ejecución de los Censos.

Fuente: Instituto Nacional de Estadística e Informática (INEI) - Censos Nacionales de Población y Vivienda, 1940, 1961, 1972, 1981, 1993 y 2007.

3.4 PERÚ: EVOLUCIÓN DE LA POBLACIÓN CENSADA URBANA, SEGÚN DEPARTAMENTO, 1940, 1961, 1972, 1981, 1993 Y 2007

Departamento	Población Censada Urbana					
	1940	1961	1972	1981	1993	2007 a/
Total	2 197 133	4 698 178	8 058 495	11 091 923	15 458 599	20 810 288
Amazonas	26 648	45 977	67 357	81 973	119 517	166 003
Áncash 1/	98 673	194 578	346 635	439 597	548 028	682 954
Apurímac	36 936	57 116	75 088	83 422	133 949	185 671
Arequipa	155 144	250 746	420 801	583 927	785 858	1 044 392
Ayacucho	85 601	103 900	150 537	183 688	236 774	355 384
Cajamarca 1/	66 048	107 175	156 892	211 170	311 135	453 977
Prov. Const. del Callao 2/	81 268	204 990	313 316	440 446	639 232	876 877
Cusco	122 552	198 341	262 822	348 396	471 725	644 684
Huancavelica	37 843	57 736	79 628	85 775	100 439	144 022
Huánuco 1/	42 213	68 352	106 399	148 427	252 778	323 935
Ica	62 225	137 589	255 284	341 619	472 232	635 987
Junín	137 776	255 752	414 751	510 662	678 251	825 263
La Libertad	122 177	246 847	473 465	631 529	870 390	1 218 922
Lambayeque	98 501	211 616	373 990	518 631	709 608	885 234
Lima	630 173	1 752 277	3 241 051	4 542 911	6 178 820	8 275 823
Loreto 1/	49 292	100 395	179 276	255 290	398 422	583 391
Madre de Dios	1 306	3 783	8 499	15 960	38 433	80 309
Moquegua	8 342	24 638	52 107	78 391	106 601	136 696
Pasco 1/	29 950	49 113	102 017	121 802	133 383	173 593
Piura	145 276	297 828	462 865	697 191	976 798	1 243 841
Puno	71 079	124 147	186 160	283 222	423 253	629 891
San Martín	52 797	95 784	131 793	181 210	335 942	472 755
Tacna	19 283	45 980	77 358	122 187	195 949	263 641
Tumbes	10 698	33 794	52 729	81 837	136 287	181 696
Ucayali 1/	5 332	29 724	67 675	102 660	204 795	325 347

1/ Reconstituidos de acuerdo a la División Político Administrativa de 2007, considerando los cambios ocurridos en cada uno de los departamentos en los periodos correspondientes.

2/ Por mandato Constitucional del 22 de abril de 1857, se reconoce como Provincia Constitucional del Callao a la Provincia Litoral del Callao.

a/ No incluye población del Dist. Carmen Alto, Prov. Huamanga, Dpto. Ayacucho. Autoridades locales no permitieron la ejecución de los Censos.
Fuente: Instituto Nacional de Estadística e Informática (INEI) - Censos Nacionales de Población y Vivienda, 1940, 1961, 1972, 1981, 1993 y 2007.

3.5 PERÚ: EVOLUCIÓN DE LA POBLACIÓN CENSADA RURAL, SEGÚN DEPARTAMENTO, 1940, 1961, 1972, 1981, 1993 Y 2007

Departamento	Población Censada Rural					
	1940	1961	1972	1981	1993	2007 a/
Total	4 010 834	5 208 568	5 479 713	5 913 287	6 589 757	6 601 869
Amazonas	38 489	72 462	127 115	172 587	217 148	209 990
Áncash 1/	329 794	391 636	385 457	386 802	406 995	380 505
Apurímac	221 158	231 107	233 525	239 924	248 048	218 519
Arequipa	107 933	138 135	108 765	122 653	130 948	107 911
Ayacucho	273 390	306 872	306 904	319 704	255 733	257 105
Cajamarca 1/	416 383	624 081	746 020	815 274	948 673	933 832
Prov. Const. del Callao 2/	1 019	8 550	7 915	2 967	497	-
Cusco	364 040	413 631	452 415	484 108	557 038	526 719
Huancavelica	206 752	245 081	252 001	261 022	284 723	310 775
Huánuco 1/	187 055	254 894	303 115	329 450	401 711	438 288
Ica	78 673	118 341	101 963	92 278	93 454	75 945
Junín	200 726	265 458	281 890	341 576	357 590	400 211
La Libertad	273 056	351 078	326 512	350 545	399 871	398 128
Lambayeque	94 389	130 830	140 612	155 811	211 187	227 634
Lima	198 125	278 774	231 513	202 966	207 488	169 388
Loreto 1/	103 165	172 538	195 731	227 539	288 860	308 341
Madre de Dios	3 644	11 107	12 805	17 047	28 575	29 246
Moquegua	25 810	26 976	22 363	23 219	22 146	24 837
Pasco 1/	61 667	91 313	73 640	90 116	92 912	106 856
Piura	263 329	371 113	392 107	428 674	411 466	432 474
Puno	477 292	562 113	590 013	607 036	656 596	638 550
San Martín	42 046	65 979	92 634	138 541	216 445	256 053
Tacna	17 066	20 044	18 086	20 898	22 404	25 140
Tumbes	15 011	22 018	23 786	22 002	19 234	18 610
Ucayali 1/	10 822	34 437	52 826	60 548	110 015	106 812

1/ Reconstituidos de acuerdo a la División Político Administrativa de 2007, considerando los cambios ocurridos en cada uno de los departamentos en los periodos correspondientes.

2/ Por mandato Constitucional del 22 de abril de 1857, se reconoce como Provincia Constitucional del Callao a la Provincia Litoral del Callao.

a/ No incluye población del Dist. Carmen Alto, Prov. Huamanga, Dpto. Ayacucho. Autoridades locales no permitieron la ejecución de los Censos.

Fuente: Instituto Nacional de Estadística e Informática (INEI) - Censos Nacionales de Población y Vivienda, 1940, 1961, 1972, 1981, 1993 y 2007.

3.6 PERÚ: TASA DE CRECIMIENTO PROMEDIO ANUAL DE LA POBLACIÓN CENSADA, SEGÚN DEPARTAMENTO, 1940, 1961, 1972, 1981, 1993 Y 2007

Departamento	Tasa de Crecimiento Promedio Anual (%)				
	1940-1961	1961-1972	1972-1981	1981-1993	1993-2007
Total	2,2	2,9	2,5	2,2	1,5
Amazonas	2,9	4,6	3,0	2,4	0,8
Áncash 1/	1,5	2,0	1,4	1,2	0,8
Apurímac	0,5	0,6	0,5	1,4	0,4
Arequipa	1,9	2,9	3,2	2,2	1,6
Ayacucho	0,6	1,0	1,1	-0,2	1,5
Cajamarca 1/	2,0	1,9	1,2	1,7	0,7
Prov. Const. del Callao 2/	4,6	3,8	3,6	3,1	2,2
Cusco	1,1	1,4	1,7	1,8	0,9
Huancavelica	1,0	0,8	0,5	0,9	1,2
Huánuco 1/	1,6	2,1	1,6	2,7	1,1
Ica	2,9	3,1	2,2	2,2	1,6
Junín	2,1	2,7	2,2	1,6	1,2
La Libertad	2,0	2,8	2,5	2,2	1,7
Lambayeque	2,8	3,8	3,0	2,6	1,3
Lima	4,4	5,0	3,5	2,5	2,0
Loreto 1/	2,8	2,9	2,8	3,0	1,8
Madre de Dios	5,4	3,3	4,9	6,1	3,5
Moquegua	2,0	3,4	3,5	2,0	1,6
Pasco 1/	2,0	2,3	2,0	0,5	1,5
Piura	2,4	2,3	3,1	1,8	1,3
Puno	1,1	1,1	1,5	1,6	1,1
San Martín	2,6	3,0	4,0	4,7	2,0
Tacna	2,9	3,4	4,5	3,6	2,0
Tumbes	3,7	2,9	3,4	3,4	1,8
Ucayali 1/	6,8	5,9	3,4	5,6	2,2

1/ Reconstruidos de acuerdo a la División Política Administrativa de 2007, considerando los cambios ocurridos en cada uno de los departamentos en los periodos correspondientes.

2/ Por mandato Constitucional del 22 de abril de 1857, se reconoce como Provincia Constitucional del Callao a la Provincia Litoral del Callao.

Fuente: Instituto Nacional de Estadística e Informática (INEI) - Censos Nacionales de Población y Vivienda, 1940, 1961, 1972, 1981, 1993 y 2007.

3.7 PERÚ: DENSIDAD DE LA POBLACIÓN CENSADA, SEGÚN DEPARTAMENTO, 1940, 1961, 1972, 1981, 1993 Y 2007

Departamento	Densidad poblacional					
	1940	1961	1972	1981	1993	2007 a/
Total	4,8	7,7	10,5	13,2	17,2	21,3
Amazonas	1,7	3,0	5,0	6,5	8,6	9,6
Áncash 1/	11,9	16,3	20,4	23,0	26,6	29,6
Apurímac	12,4	13,8	14,8	15,5	18,3	19,3
Arequipa	4,2	6,1	8,4	11,2	14,5	18,2
Ayacucho	8,2	9,4	10,4	11,5	11,2	14,0
Cajamarca 1/	14,5	21,9	27,1	30,8	37,8	41,7
Prov. Const. del Callao 2/	559,9	1452,9	2185,5	3016,8	4352,5	5966,0
Cusco	6,8	8,5	9,9	11,6	14,3	16,3
Huancavelica	11,1	13,7	15,0	15,7	17,4	20,5
Huánuco 1/	6,2	8,8	11,1	13,0	17,8	20,7
Ica	6,6	12,0	16,8	20,3	26,5	33,4
Junín	7,7	11,8	15,8	19,3	23,4	27,7
La Libertad	15,5	23,4	31,4	38,5	49,8	63,4
Lambayeque	13,6	24,1	36,2	47,4	64,7	78,2
Lima	23,8	58,4	99,8	136,4	183,5	242,7
Loreto 1/	0,4	0,7	1,0	1,3	1,9	2,4
Madre de Dios	0,1	0,2	0,2	0,4	0,8	1,3
Moquegua	2,2	3,3	4,7	6,5	8,2	10,3
Pasco 1/	3,6	5,5	6,9	8,4	8,9	11,1
Piura	11,4	18,6	23,8	31,4	38,7	46,7
Puno	7,6	9,5	10,8	12,4	15,0	17,6
San Martín	1,9	3,2	4,4	6,2	10,8	14,2
Tacna	2,3	4,1	5,9	8,9	13,6	18,0
Tumbes	5,5	12,0	16,4	22,2	33,3	42,9
Ucayali 1/	0,2	0,6	1,2	1,6	3,1	4,2

1/ Reconstituidos de acuerdo a la División Político Administrativa de 2007, considerando los cambios ocurridos en cada uno de los departamentos en los periodos correspondientes.

2/ Por mandato Constitucional del 22 de abril de 1857, se reconoce como Provincia Constitucional del Callao a la Provincia Litoral del Callao.

a/ No incluye población del Dist. Carmen Alto, Prov. Huamanga, Dpto. Ayacucho. Autoridades locales no permitieron la ejecución de los Censos. Fuente: Instituto Nacional de Estadística e Informática (INEI) - Censos Nacionales de Población y Vivienda, 1940, 1961, 1972, 1981, 1993 y 2007.

3.8 PERÚ: INDICADORES DE ESTRUCTURA DE LA POBLACIÓN, SEGÚN DEPARTAMENTO, 1993 Y 2007

Departamento	Dependencia 1/		Edad promedio		Edad mediana	
	1993	2007	1993	2007	1993	2007
Total	71,4	58,5	25,1	28,4	21,0	25,0
Amazonas	93,8	75,7	22,4	25,5	17,0	21,0
Áncash	78,8	64,4	25,5	28,9	20,0	25,0
Apurímac	103,3	81,9	24,2	27,0	17,0	21,0
Arequipa	61,8	51,1	26,3	30,1	22,0	27,0
Ayacucho	94,4	76,7	24,9	27,0	18,0	22,0
Cajamarca	92,4	70,6	23,3	27,0	17,0	22,0
Prov. Const. del Callao	53,2	49,7	26,9	29,7	23,0	27,0
Cusco	83,8	68,3	24,4	27,2	19,0	23,0
Huancavelica	103,9	85,2	23,6	25,7	17,0	20,0
Huánuco	91,8	74,9	22,6	25,7	17,0	21,0
Ica	67,1	55,3	25,8	29,1	21,0	25,0
Junín	81,6	64,2	24,3	27,3	19,0	23,0
La Libertad	71,0	60,7	25,4	28,4	21,0	24,0
Lambayeque	71,6	59,2	24,9	28,6	20,0	25,0
Lima	54,4	47,7	26,9	30,2	23,0	27,0
Loreto	93,3	73,8	21,6	24,1	17,0	20,0
Madre de Dios	70,7	51,7	22,0	25,3	20,0	23,0
Moquegua	58,5	48,0	26,8	30,7	23,0	28,0
Pasco	82,4	60,7	23,1	26,3	18,0	23,0
Piura	81,0	64,5	24,2	27,5	19,0	23,0
Puno	83,8	64,2	25,6	28,3	20,0	24,0
San Martín	78,9	63,8	22,5	25,9	19,0	22,0
Tacna	57,4	46,4	25,0	28,8	22,0	26,0
Tumbes	69,0	54,5	23,8	27,5	20,0	24,0
Ucayali	85,3	66,4	21,8	24,9	17,0	21,0

1/ Es la relación de la población de 0 a 14 años más la población de 65 y más, entre la población de 15 a 64 años de edad.

Fuente: INEI - Censos Nacionales de Población y Vivienda, 1993 y 2007.

3.9 PERÚ: POBLACIÓN CENSADA, SEGÚN SEXO Y GRUPOS QUINQUENALES DE EDAD, 1940, 1961, 1972, 1981, 1993 Y 2007

Sexo/ Grupo quinquenal de edad	1940	1961	1972	1981	1993	2007 a/
Total	6 207 967	9 906 746	13 538 208	17 005 210	22 048 356	27 412 157
0 - 4	960 981	1 671 526	2 201 014	2 434 329	2 739 753	2 724 620
5 - 9	923 111	1 466 363	2 022 740	2 402 258	2 762 653	2 683 928
10 - 14	728 075	1 152 195	1 713 510	2 176 029	2 652 970	2 948 985
15 - 19	588 855	973 716	1 413 312	1 864 691	2 374 171	2 730 785
20 - 24	531 210	848 190	1 150 589	1 601 575	2 124 128	2 531 554
25 - 29	481 192	741 270	929 550	1 277 594	1 797 972	2 291 865
30 - 34	385 331	620 013	771 727	1 020 448	1 548 955	2 074 691
35 - 39	372 726	539 955	729 091	883 976	1 293 769	1 871 852
40 - 44	277 709	420 329	604 999	739 950	1 057 031	1 642 059
45 - 49	242 151	364 630	487 965	643 422	862 423	1 371 385
50 - 54	179 349	291 866	388 618	532 482	717 182	1 152 647
55 - 59	138 871	225 443	299 975	399 526	573 662	892 143
60 - 64	130 595	210 981	274 570	336 250	517 568	730 956
65 - 69	82 892	129 716	186 809	236 900	363 300	579 302
70 - 74	68 362	97 105	143 616	180 273	271 044	452 998
75 - 79	41 433	148 459	77 845	121 025	175 471	343 999
80 y más	73 154	-	114 215	154 482	216 304	388 388
NEP	1 970	4 989	28 063	-	-	-
Hombre	3 067 868	4 925 518	6 784 530	8 489 867	10 956 375	13 622 640
0 - 4	485 920	840 203	1 107 751	1 229 643	1 389 810	1 389 248
5 - 9	467 873	738 830	1 022 565	1 211 659	1 399 805	1 367 011
10 - 14	382 838	594 698	884 417	1 107 837	1 349 591	1 503 335
15 - 19	296 030	493 977	715 127	932 930	1 186 260	1 373 374
20 - 24	263 895	420 560	571 969	789 840	1 035 917	1 255 746
25 - 29	226 619	359 851	458 049	623 765	871 903	1 127 632
30 - 34	190 997	311 544	390 364	509 305	760 900	1 016 656
35 - 39	178 642	260 561	355 814	430 495	622 891	906 060
40 - 44	136 775	209 046	307 210	373 411	525 469	807 852
45 - 49	118 050	177 315	241 742	319 344	424 731	671 823
50 - 54	84 882	142 983	195 367	267 970	358 182	561 032
55 - 59	65 349	110 092	149 321	202 193	285 499	438 763
60 - 64	57 478	98 761	133 330	166 096	258 258	360 165
65 - 69	36 415	59 518	88 790	114 185	177 556	284 585
70 - 74	27 932	42 164	66 383	86 010	132 502	220 472
75 - 79	17 372	62 949	34 949	57 308	83 502	167 439
80 y más	29 936	-	48 253	67 876	93 599	172 447
NEP	865	2 466	13 129	-	-	-
Mujer	3 140 099	4 981 228	6 753 678	8 515 343	11 091 981	13 789 517
0 - 4	475 061	831 323	1 093 263	1 204 686	1 349 943	1 335 372
5 - 9	455 238	727 533	1 000 175	1 190 599	1 362 848	1 316 917
10 - 14	345 237	557 497	829 093	1 068 192	1 303 379	1 445 650
15 - 19	292 825	479 739	698 185	931 761	1 187 911	1 357 411
20 - 24	267 315	427 630	578 620	811 735	1 088 211	1 275 808
25 - 29	254 573	381 419	471 501	653 829	926 069	1 164 233
30 - 34	194 334	308 469	381 363	511 143	788 055	1 059 035
35 - 39	194 084	279 394	373 277	453 481	670 878	965 792
40 - 44	140 934	211 283	297 789	366 539	531 562	834 207
45 - 49	124 101	187 315	246 223	324 078	437 692	699 562
50 - 54	94 467	148 883	193 251	264 512	359 000	591 615
55 - 59	73 522	115 351	150 654	197 333	288 163	453 380
60 - 64	73 117	112 220	141 240	170 154	259 310	370 791
65 - 69	46 477	70 198	98 019	122 715	185 744	294 717
70 - 74	40 430	54 941	77 233	94 263	138 542	232 526
75 - 79	24 061	85 510	42 896	63 717	91 969	176 560
80 y más	43 218	-	65 962	86 606	122 705	215 941
NEP	1 105	2 523	14 934	-	-	-

a/ No incluye población del Dist. Carmen Alto, Prov. Huamanga, Dpto. Ayacucho. Autoridades locales no permitieron la ejecución de los Censos.

Fuente: Instituto Nacional de Estadística e Informática (INEI) - Censos Nacionales de Población y Vivienda, 1940, 1961, 1972, 1981, 1993 y 2007.

3.10 PERÚ: POBLACIÓN CENSADA POR GRANDES GRUPOS DE EDAD, SEGÚN DEPARTAMENTO, 1993 y 2007

Departamento	Censo 1993			Censo 2007 <i>a/</i>		
	0-14	15-64	65 y más	0-14	15-64	65 y más
Total	8 155 376	12 866 861	1 026 119	8 357 533	17 289 937	1 764 687
Amazonas	150 985	173 694	11 986	142 230	214 024	19 739
Áncash	369 090	534 012	51 921	335 040	646 825	81 594
Apurímac	171 109	187 926	22 962	151 684	222 202	30 304
Arequipa	303 357	566 594	46 855	304 769	762 605	84 929
Ayacucho	208 396	253 372	30 739	221 844	346 599	44 046
Cajamarca	547 574	654 907	57 327	484 904	813 572	89 333
Prov. Const. del Callao	192 730	417 646	29 353	235 281	585 564	56 032
Cusco	420 062	559 741	48 960	402 695	695 977	72 731
Huancavelica	176 289	188 907	19 966	180 578	245 597	28 622
Huánuco	289 779	341 278	23 432	285 469	435 817	40 937
Ica	198 835	338 534	28 317	204 910	458 321	48 701
Junín	418 628	570 509	46 704	404 363	746 243	74 868
La Libertad	465 189	743 005	62 067	502 338	1 005 989	108 723
Lambayeque	342 544	536 673	41 578	340 295	698 969	73 604
Lima	1 943 879	4 135 876	306 553	2 145 822	5 719 577	579 812
Loreto	312 694	355 588	19 000	344 347	513 029	34 356
Madre de Dios	26 490	39 246	1 272	34 423	72 229	2 903
Moquegua	41 302	81 220	6 225	40 897	109 115	11 521
Pasco	94 783	124 097	7 415	92 596	174 544	13 309
Piura	558 888	767 142	62 234	552 866	1 019 194	104 255
Puno	426 974	587 385	65 490	404 058	772 304	92 079
San Martín	228 454	308 826	15 107	251 881	444 999	31 928
Tacna	72 229	138 715	7 409	76 881	197 284	14 616
Tumbes	57 964	92 033	5 524	60 776	129 678	9 852
Ucayali	137 152	169 935	7 723	156 586	259 680	15 893

a/ No incluye población del Dist. Carmen Alto, Prov. Huamanga, Dpto. Ayacucho. Autoridades locales no permitieron la ejecución de los Censos.

Fuente: Instituto Nacional de Estadística e Informática (INEI) - Censos Nacionales de Población y Vivienda, 1993 y 2007.

3.11 PERÚ: POBLACIÓN CENSADA POR SEXO Y GRANDES GRUPOS DE EDAD, SEGÚN DEPARTAMENTO, 2007

Departamento	Población Censada 1/	Hombre			Mujer		
		0-14	15-64	65 y más	0-14	15-64	65 y más
Total	27 412 157	4 259 594	8 518 103	844 943	4 097 939	8 771 834	919 744
Amazonas	375 993	72 397	110 645	9 898	69 833	103 379	9 841
Áncash	1 063 459	170 418	320 405	38 885	164 622	326 420	42 709
Apurímac	404 190	77 595	109 522	13 649	74 089	112 680	16 655
Arequipa	1 152 303	155 349	371 067	40 923	149 420	391 538	44 006
Ayacucho	612 489	113 328	171 512	19 302	108 516	175 087	24 744
Cajamarca	1 387 809	247 229	402 552	43 414	237 675	411 020	45 919
Prov. Const. del Callao	876 877	119 548	284 028	27 006	115 733	301 536	29 026
Cusco	1 171 403	205 648	345 390	33 830	197 047	350 587	38 901
Huancavelica	454 797	91 619	120 501	12 786	88 959	125 096	15 836
Huánuco	762 223	146 154	218 300	19 970	139 315	217 517	20 967
Ica	711 932	104 757	224 576	24 053	100 153	233 745	24 648
Junín	1 225 474	206 363	368 198	36 184	198 000	378 045	38 684
La Libertad	1 617 050	255 079	492 218	51 804	247 259	513 771	56 919
Lambayeque	1 112 868	172 770	332 944	36 230	167 525	366 025	37 374
Lima	8 445 211	1 092 728	2 775 581	271 377	1 053 094	2 943 996	308 435
Loreto	891 732	175 498	263 635	17 829	168 849	249 394	16 527
Madre de Dios	109 555	17 482	40 243	1 774	16 941	31 986	1 129
Moquegua	161 533	20 986	55 753	6 148	19 911	53 362	5 373
Pasco	280 449	47 430	90 034	6 681	45 166	84 510	6 628
Piura	1 676 315	280 751	502 601	51 851	272 115	516 593	52 404
Puno	1 268 441	206 668	382 504	44 160	197 390	389 800	47 919
San Martín	728 808	129 197	237 332	15 988	122 684	207 667	15 940
Tacna	288 781	39 252	97 909	7 367	37 629	99 375	7 249
Tumbes	200 306	31 145	67 318	5 240	29 631	62 360	4 612
Ucayali	432 159	80 203	133 335	8 594	76 383	126 345	7 299

1/ No incluye población del Dist. Carmen Alto, Prov. Huamanga, Dpto. Ayacucho. Autoridades locales no permitieron la ejecución de los Censos.

Fuente: Instituto Nacional de Estadística e Informática (INEI) - Censos Nacionales 2007: XI de Población y VI de Vivienda.

3.12 PERÚ: ÍNDICE DE MASCULINIDAD, POR AÑOS CENSALES, SEGÚN DEPARTAMENTO, 1940, 1961, 1972, 1981, 1993 Y 2007

(Número de hombres por cada 100 mujeres)

Departamento	1940	1961	1972	1981	1993	2007 a/
Total	97,7	98,9	100,5	99,7	98,8	98,8
Amazonas	88,4	103,8	108,9	109,0	105,2	105,4
Áncash 1/	86,9	93,2	97,7	97,2	96,9	99,2
Apurímac	92,1	91,0	94,6	95,2	99,0	98,7
Arequipa	100,9	105,0	104,3	102,2	98,6	97,0
Ayacucho	88,2	88,4	93,5	95,2	95,2	98,6
Cajamarca 1/	91,6	94,8	98,0	98,5	99,4	99,8
Prov. Const. del Callao 2/	115,1	110,2	105,1	103,7	99,0	96,5
Cusco	99,5	100,2	102,3	101,6	101,3	99,7
Huancavelica	92,2	91,1	94,0	94,6	95,2	97,8
Huánuco 1/	98,7	98,3	101,3	101,3	100,1	101,8
Ica	114,5	108,3	104,8	99,7	97,7	98,6
Junín	95,4	97,9	100,4	100,2	98,6	99,4
La Libertad	100,5	98,1	98,2	96,7	96,6	97,7
Lambayeque	109,7	103,8	100,5	97,0	95,4	94,9
Lima	105,2	100,7	100,4	98,0	95,9	96,1
Loreto 1/	104,1	105,7	105,5	106,4	106,0	105,1
Madre de Dios	129,7	156,7	134,3	146,6	130,1	118,9
Moquegua	98,8	107,6	111,0	111,8	108,0	105,4
Pasco 1/	-	105,6	104,9	104,6	102,3	105,8
Piura	100,6	100,7	101,8	100,8	99,7	99,3
Puno	94,7	93,1	96,6	97,0	98,5	99,7
San Martín	95,9	98,9	104,5	109,6	114,2	110,5
Tacna	115,3	118,8	113,0	114,4	104,9	100,2
Tumbes	111,3	116,5	113,3	114,7	112,8	107,3
Ucayali 1/	-	-	-	108,5	109,9	105,8

1/ Reconstruidos de acuerdo a la División Político Administrativa de 2007, considerando los cambios ocurridos en cada uno de los departamentos en los periodos correspondientes.

2/ Por mandato Constitucional del 22 de abril de 1857, se reconoce como Provincia Constitucional del Callao a la Provincia Litoral del Callao.

a/ No incluye población del Dist. Carmen Alto, Prov. Huamanga, Dpto. Ayacucho. Autoridades locales no permitieron la ejecución de los Censos.

Fuente: Instituto Nacional de Estadística e Informática (INEI) - Censos Nacionales de Población y Vivienda de 1940, 1961, 1972, 1981, 1993 y 2007.

3.13 PERÚ: POBLACIÓN CENSADA EN EDAD DE TRABAJAR DE 14 Y MÁS AÑOS DE EDAD, SEGÚN SEXO Y GRUPOS QUINQUENALES DE EDAD, 1940, 1961, 1972, 1981, 1993 Y 2007

Sexo / Grupos Quinquenales de Edad	1940	1961	1972	1981	1993	2007 a/
Total	3 729 227	5 830 623	7 912 982	10 401 752	14 387 303	19 646 652
14	133 427	213 961	312 038	409 158	494 323	592 028
15 - 19	588 855	973 716	1 413 312	1 864 691	2 374 171	2 730 785
20 - 24	531 210	848 190	1 150 589	1 601 575	2 124 128	2 531 554
25 - 29	481 192	741 270	929 550	1 277 594	1 797 972	2 291 865
30 - 34	385 331	620 013	771 727	1 020 448	1 548 955	2 074 691
35 - 39	372 726	539 955	729 091	883 976	1 293 769	1 871 852
40 - 44	277 709	420 329	604 999	739 950	1 057 031	1 642 059
45 - 49	242 151	364 630	487 965	643 422	862 423	1 371 385
50 - 54	179 349	291 866	388 618	532 482	717 182	1 152 647
55 - 59	138 871	225 443	299 975	399 526	573 662	892 143
60 - 64	130 595	210 981	274 570	336 250	517 568	730 956
65 - 69	82 892	129 716	186 809	236 900	363 300	579 302
70 - 74	68 362	97 105	143 616	180 273	271 044	452 998
75 - 79	41 433	148 459	77 845	121 025	175 471	343 999
80 y más	73 154	-	114 215	154 482	216 304	388 388
NEP	1 970	4 989	28 063	-	-	-
Hombre	1 801 996	2 862 230	3 929 431	5 145 792	7 065 400	9 664 355
14	70 759	110 443	159 634	205 064	248 231	301 309
15 - 19	296 030	493 977	715 127	932 930	1 186 260	1 373 374
20 - 24	263 895	420 560	571 969	789 840	1 035 917	1 255 746
25 - 29	226 619	359 851	458 049	623 765	871 903	1 127 632
30 - 34	190 997	311 544	390 364	509 305	760 900	1 015 656
35 - 39	178 642	260 561	355 814	430 495	622 891	906 060
40 - 44	136 775	209 046	307 210	373 411	525 469	807 852
45 - 49	118 050	177 315	241 742	319 344	424 731	671 823
50 - 54	84 882	142 983	195 367	267 970	358 182	561 032
55 - 59	65 349	110 092	149 321	202 193	285 499	438 763
60 - 64	57 478	98 761	133 330	166 096	258 258	360 165
65 - 69	36 415	59 518	88 790	114 185	177 556	284 585
70 - 74	27 932	42 164	66 383	86 010	132 502	220 472
75 - 79	17 372	62 949	34 949	57 308	83 502	167 439
80 y más	29 936	-	48 253	67 876	93 599	172 447
NEP	865	2 466	13 129	-	-	-
Mujer	1 927 231	2 968 393	3 983 551	5 255 960	7 321 903	9 982 297
14	62 668	103 518	152 404	204 094	246 092	290 719
15 - 19	292 825	479 739	698 185	931 761	1 187 911	1 357 411
20 - 24	267 315	427 630	578 620	811 735	1 088 211	1 275 808
25 - 29	254 573	381 419	471 501	653 829	926 069	1 164 233
30 - 34	194 334	308 469	381 363	511 143	788 055	1 059 035
35 - 39	194 084	279 394	373 277	453 481	670 878	965 792
40 - 44	140 934	211 283	297 789	366 539	531 562	834 207
45 - 49	124 101	187 315	246 223	324 078	437 692	699 562
50 - 54	94 467	148 883	193 251	264 512	359 000	591 615
55 - 59	73 522	115 351	150 654	197 333	288 163	453 380
60 - 64	73 117	112 220	141 240	170 154	259 310	370 791
65 - 69	46 477	70 198	98 019	122 715	185 744	294 717
70 - 74	40 430	54 941	77 233	94 263	138 542	232 526
75 - 79	24 061	85 510	42 896	63 717	91 969	176 560
80 y más	43 218	-	65 962	86 606	122 705	215 941
NEP	1 105	2 523	14 934	-	-	-

NOTA: Población en Edad de Trabajar (PET): Población que tiene edad para desempeñar una actividad económica, comprendidos entre 14 y más años de edad.

a/ No incluye la población del Dist. Carmen Alto, Prov. Huamanga, Dpto. Ayacucho. Autoridades locales no permitieron la ejecución de los Censos.

Fuente: Instituto Nacional de Estadística e Informática (INE) - Censos Nacionales de Población y Vivienda, 1940, 1961, 1972, 1981, 1993 y 2007.

3.14 PERÚ: POBLACIÓN CENSADA, POR GRUPOS ESPECIALES DE EDAD, SEGÚN DEPARTAMENTO, 2007

Departamento	Grupos especiales de edad 1/					
	Total	Infantil 0-14	Joven 15-29	Adulta Joven 30-44	Adulta 45-59	Adulta Mayor 60 y más
Total	27 412 157	8 357 533	7 554 204	5 588 602	3 416 175	2 495 643
Amazonas	375 993	142 230	97 342	69 073	39 138	28 210
Áncash	1 063 459	335 040	275 782	208 646	130 742	113 249
Apurímac	404 190	151 684	96 179	71 558	43 513	41 256
Arequipa	1 152 303	304 769	324 621	249 784	154 764	118 365
Ayacucho	612 489	221 844	156 572	109 427	64 906	59 740
Cajamarca	1 387 809	484 904	368 217	257 439	152 487	124 762
Prov. Const. del Callao	876 877	235 281	242 145	196 374	122 168	80 909
Cusco	1 171 403	402 695	305 929	224 510	136 628	101 641
Huancavelica	454 797	180 578	112 571	74 438	47 639	39 571
Huánuco	762 223	285 469	201 423	135 200	81 852	58 279
Ica	711 932	204 910	197 915	148 198	92 163	68 746
Junín	1 225 474	404 363	338 644	233 750	143 553	105 164
La Libertad	1 617 050	502 338	443 258	318 239	199 545	153 670
Lambayeque	1 112 868	340 295	301 016	222 915	144 352	104 290
Lima	8 445 211	2 145 822	2 417 675	1 894 362	1 162 443	824 909
Loreto	891 732	344 347	249 934	155 299	90 882	51 270
Madre de Dios	109 555	34 423	34 671	24 380	11 594	4 487
Moquegua	161 533	40 897	43 559	37 653	23 060	16 364
Pasco	280 449	92 596	82 011	55 939	30 674	19 229
Piura	1 676 315	552 866	448 821	322 786	204 883	146 959
Puno	1 268 441	404 058	347 091	239 113	150 516	127 663
San Martín	728 808	251 881	202 988	146 554	80 220	47 165
Tacna	288 781	76 881	85 388	67 231	37 523	21 758
Tumbes	200 306	60 776	57 602	43 037	24 727	14 164
Ucayali	432 159	156 586	122 850	82 697	46 203	23 823

1/ No incluye la población del Dist. Carmen Alto, Prov. Huamanga, Dpto. Ayacucho. Autoridades locales no permitieron la ejecución de los Censos.

Fuente: Instituto Nacional de Estadística e Informática (INEI) - Censos Nacionales 2007: XI de Población y VI de Vivienda.

3.15 PERÚ: POBLACIÓN CENSADA EN EDAD ESCOLAR, SEGÚN EDADES SIMPLES, 1940, 1961, 1972, 1981, 1993 Y 2007

Edad	Años Censales					
	1940	1961	1972	1981	1993	2007 a/
Total	6 207 967	9 906 746	13 538 208	17 005 210	22 048 356	27 412 157
Población Censada en Edad Escolar	3 159 118	5 098 781	7 181 789	9 066 739	11 047 040	12 018 046
3-5	574 389	975 014	1 309 276	1 524 461	1 714 599	1 646 438
3	193 710	332 630	428 682	501 179	543 087	572 127
4	194 157	325 687	452 956	521 007	590 031	550 667
5	186 522	316 697	427 638	502 275	581 481	523 644
6-11	1 031 911	1 643 507	2 288 438	2 784 124	3 243 332	3 313 391
6	189 543	306 053	428 858	495 528	566 901	504 632
7	196 008	294 145	416 498	481 233	535 477	554 176
8	201 456	281 364	402 748	487 582	565 110	562 518
9	149 582	268 104	346 998	435 640	513 684	538 958
10	176 772	254 230	359 592	463 160	552 181	588 198
11	118 550	239 611	333 744	420 981	509 979	564 909
12-16	680 466	1 064 439	1 600 734	2 056 184	2 541 569	2 913 715
12	173 979	227 258	384 672	465 351	572 494	619 091
13	123 347	218 610	323 464	417 379	523 993	584 759
14	133 427	212 486	312 038	409 158	494 323	592 028
15	130 649	206 136	294 938	391 673	473 961	585 567
16	117 064	199 950	285 622	372 623	476 798	532 270
17-24	872 352	1 415 821	1 983 341	2 701 970	3 547 540	4 144 502
17	98 387	194 320	282 531	381 667	504 090	537 360
18	143 226	189 113	294 969	398 547	492 407	549 014
19	99 529	184 198	255 252	320 181	426 915	526 574
20	144 304	179 442	257 450	362 339	453 459	554 892
21	85 572	174 712	217 084	307 646	384 362	456 968
22	113 965	169 876	246 327	336 422	441 720	517 185
23	91 829	164 802	215 962	305 364	447 983	500 376
24	95 540	159 358	213 766	289 804	396 604	502 133

a/ No incluye la población del Dist. Carmen Alto, Prov. Huamanga, Dpto. Ayacucho. Autoridades locales no permitieron la ejecución de los Censos.

Fuente: Instituto Nacional de Estadística e Informática (INEI) - Censos Nacionales de Población y Vivienda, 1940, 1961, 1972, 1981, 1993 y 2007.

PERÚ: POBLACIÓN CENSADA NACIONAL Y EN EDAD ESCOLAR, CENSOS 1940 - 2007 (En miles)

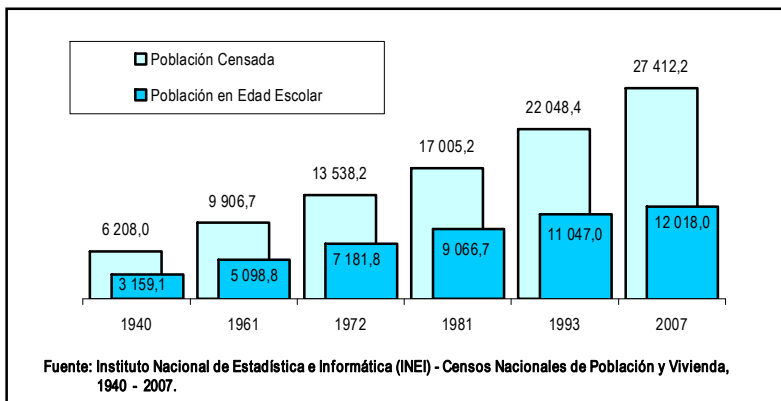

3.16 PERÚ: POBLACIÓN CENSADA EN EDAD ESCOLAR, SEGÚN SEXO Y EDADES SIMPLES, 1940, 1961, 1972, 1981, 1993 Y 2007

Sexo y edad	Año Censal					
	1940	1961	1972	1981	1993	2007 a/
Población Censada HOMBRE	3 067 868	4 925 518	6 784 530	8 489 867	10 956 375	13 622 640
Población Censada en Edad Escolar	1 606 259	2 577 270	3 636 524	4 558 055	5 545 502	6 071 051
3-5	290 928	487 692	658 983	769 506	868 986	839 082
3	97 237	166 391	213 686	251 359	273 972	289 967
4	98 386	162 816	228 760	264 430	299 957	281 618
5	95 305	158 485	216 537	253 717	295 057	267 497
6-11	525 901	834 201	1 161 717	1 407 759	1 645 424	1 687 353
6	97 040	153 536	216 199	249 931	286 087	255 985
7	98 383	148 108	211 585	243 828	273 037	283 054
8	100 975	142 338	202 551	244 846	285 885	286 252
9	76 170	136 363	175 693	219 337	259 739	274 223
10	91 427	130 158	183 045	235 088	280 467	300 259
11	61 906	123 698	172 644	214 729	260 209	287 580
12-16	354 220	548 629	819 924	1 035 548	1 280 478	1 474 393
12	93 414	117 938	201 686	240 873	294 170	317 015
13	65 332	113 343	167 408	212 083	266 514	297 172
14	70 759	109 561	159 634	205 064	248 231	301 309
15	66 413	105 747	147 869	193 508	234 374	292 915
16	58 302	102 040	143 327	184 020	237 189	265 982
17-24	435 210	706 748	995 900	1 345 242	1 750 614	2 070 223
17	50 756	98 577	142 999	193 669	254 590	272 516
18	69 674	95 332	147 921	201 884	247 535	280 133
19	50 885	92 280	133 011	159 849	212 572	261 828
20	65 405	89 395	123 018	175 547	220 343	275 407
21	47 731	86 651	110 891	154 975	188 001	225 285
22	56 188	84 022	122 561	167 148	216 687	258 935
23	47 916	81 483	109 300	150 628	218 369	247 747
24	46 655	79 008	106 199	141 542	192 517	248 372
Población Censada MUJER	3 140 099	4 981 228	6 753 678	8 515 343	11 091 981	13 789 517
Población Censada en Edad Escolar	1 552 859	2 521 511	3 545 265	4 508 684	5 501 538	5 946 995
3-5	283 461	487 322	650 293	754 955	845 613	807 356
3	96 473	166 239	214 996	249 820	269 115	282 160
4	95 071	162 871	224 196	256 577	290 074	269 049
5	91 217	158 212	211 101	248 558	286 424	256 147
6-11	506 010	809 306	1 126 721	1 376 365	1 597 908	1 626 038
6	92 503	152 517	212 659	245 597	280 814	248 647
7	97 625	146 037	204 913	237 405	262 440	271 122
8	100 481	139 026	200 197	242 736	279 225	276 266
9	73 412	131 741	171 305	216 303	253 945	264 735
10	85 345	124 072	176 547	228 072	271 714	287 939
11	56 644	115 913	161 100	206 252	249 770	277 329
12-16	326 246	515 810	780 810	1 020 636	1 261 091	1 439 322
12	82 565	109 320	182 986	224 478	278 324	302 076
13	58 015	105 267	156 056	205 296	257 479	287 587
14	62 668	102 925	152 404	204 094	246 092	290 719
15	64 236	100 389	147 069	198 165	239 587	292 652
16	58 762	97 910	142 295	188 603	239 609	266 288
17-24	437 142	709 073	987 441	1 356 728	1 796 926	2 074 279
17	47 631	95 743	139 532	187 998	249 500	264 844
18	73 552	93 781	147 048	196 663	244 872	268 881
19	48 644	91 918	122 241	160 332	214 343	264 746
20	78 899	90 047	134 432	186 792	233 116	279 485
21	37 841	88 061	106 193	152 671	196 361	231 683
22	57 777	85 854	123 766	169 274	225 033	258 250
23	43 913	83 319	106 662	154 736	229 614	252 629
24	48 885	80 350	107 567	148 262	204 087	253 761

a/ No incluye la población del Dist. Carmen Alto, Prov. Huamanga, Dpto. Ayacucho. Autoridades locales no permitieron la ejecución de los Censos.

Fuente: Instituto Nacional de Estadística e Informática (INEI) - Censos Nacionales de Población y Vivienda, 1940, 1961, 1972, 1981, 1993 y 2007.

3.17 PERÚ: POBLACIÓN CENSADA, POR SEXO, ÍNDICE DE MASCULINIDAD Y ÁREA DE RESIDENCIA, SEGÚN GRUPOS QUINQUENALES DE EDAD, 1993 Y 2007

Grupos quinquenales de edad	Total	Sexo		Índice de Masculinidad	Área de Residencia		Porcentaje de Población Urbana
		Hombre	Mujer		Urbana	Rural	
Censo 1993							
Total	22 048 356	10 956 375	11 091 981	98,8	15 458 599	6 589 757	70,1
0 a 4	2 739 753	1 389 810	1 349 943	103,0	1 716 713	1 023 040	62,7
5 a 9	2 762 653	1 399 805	1 362 848	102,7	1 755 351	1 007 302	63,5
10 a 14	2 652 970	1 349 591	1 303 379	103,5	1 784 168	868 802	67,3
15 a 19	2 374 171	1 186 260	1 187 911	99,9	1 747 851	626 320	73,6
20 a 24	2 124 128	1 035 917	1 088 211	95,2	1 585 634	538 494	74,6
25 a 29	1 797 972	871 903	926 069	94,2	1 345 760	452 212	74,8
30 a 34	1 548 955	760 900	788 055	96,6	1 174 632	374 323	75,8
35 a 39	1 293 769	622 891	670 878	92,8	977 045	316 724	75,5
40 a 44	1 057 031	525 469	531 562	98,9	790 653	266 378	74,8
45 a 49	862 423	424 731	437 692	97,0	623 796	238 627	72,3
50 a 54	717 182	358 182	359 000	99,8	507 013	210 169	70,7
55 a 59	573 662	285 499	288 163	99,1	402 155	171 507	70,1
60 a 64	517 568	258 258	259 310	99,6	350 716	166 852	67,8
65 y más	1 026 119	487 159	538 960	90,4	697 112	329 007	67,9
Censo 2007 a/							
Total	27 412 157	13 622 640	13 789 517	98,8	20 810 288	6 601 869	75,9
0 a 4	2 724 620	1 389 248	1 335 372	104,0	1 913 708	810 912	70,2
5 a 9	2 683 928	1 367 011	1 316 917	103,8	1 859 901	824 027	69,3
10 a 14	2 948 985	1 503 335	1 445 650	104,0	2 087 424	861 561	70,8
15 a 19	2 730 785	1 373 374	1 357 411	101,2	2 089 243	641 542	76,5
20 a 24	2 531 554	1 255 746	1 275 808	98,4	1 998 613	532 941	78,9
25 a 29	2 291 865	1 127 632	1 164 233	96,9	1 823 271	468 594	79,6
30 a 34	2 074 691	1 015 656	1 059 035	95,9	1 662 397	412 294	80,1
35 a 39	1 871 852	906 060	965 792	93,8	1 486 744	385 108	79,4
40 a 44	1 642 059	807 852	834 207	96,8	1 307 657	334 402	79,6
45 a 49	1 371 385	671 823	699 562	96,0	1 086 018	285 367	79,2
50 a 54	1 152 647	561 032	591 615	94,8	918 681	233 966	79,7
55 a 59	892 143	438 763	453 380	96,8	699 471	192 672	78,4
60 a 64	730 956	360 165	370 791	97,1	558 001	172 955	76,3
65 y más	1 764 687	844 943	919 744	91,9	1 319 159	445 528	74,8

a/ No incluye la población del Dist. Carmen Alto, Prov. Huamanga, Dpto. Ayacucho. Autoridades locales no permitieron la ejecución de los Censos.

Fuente: Instituto Nacional de Estadística e Informática (INEI) - Censos Nacionales de Población y Vivienda, 1993 y 2007.

3.18 PERÚ: POBLACIÓN CENSADA EN EDAD ELECTORAL DE 18 A 70 AÑOS DE EDAD, POR SEXO, SEGÚN DEPARTAMENTO, 1993 Y 2007

Departamento	Censo 1993			Censo 2007 <i>a/</i>		
	Total	Hombre	Mujer	Total	Hombre	Mujer
Total	11 866 726	5 821 914	6 044 812	16 344 744	8 032 706	8 312 038
Amazonas	158 036	81 476	76 560	197 776	102 189	95 587
Áncash	494 901	238 458	256 443	614 754	303 225	311 529
Apurímac	176 266	84 946	91 320	207 427	101 225	106 202
Arequipa	523 658	257 514	266 144	729 520	354 301	375 219
Ayacucho	236 187	110 789	125 398	326 042	160 061	165 981
Cajamarca	596 831	291 037	305 794	759 250	373 898	385 352
Prov. Const. del Callao	389 249	192 836	196 413	561 645	272 473	289 172
Cusco	518 751	257 653	261 098	652 265	321 751	330 514
Huancavelica	175 708	82 285	93 423	227 927	111 165	116 762
Huánuco	310 043	152 561	157 482	402 973	200 986	201 987
Ica	311 135	151 203	159 932	436 047	213 298	222 749
Junín	522 837	254 223	268 614	698 035	343 347	354 688
La Libertad	684 053	329 454	354 599	950 471	463 892	486 579
Lambayeque	488 915	231 429	257 486	656 726	311 923	344 803
Lima	3 843 266	1 863 408	1 979 858	5 491 303	2 660 773	2 830 530
Loreto	319 164	166 532	152 632	464 526	239 444	225 082
Madre de Dios	36 207	21 966	14 241	67 165	37 913	29 252
Moquegua	75 320	39 732	35 588	105 745	54 240	51 505
Pasco	112 436	56 624	55 812	161 451	83 427	78 024
Piura	700 913	345 075	355 838	950 968	467 597	483 371
Puno	547 053	264 324	282 729	728 225	358 734	369 491
San Martín	281 611	155 187	126 424	409 073	218 352	190 721
Tacna	127 060	65 733	61 327	187 048	92 941	94 107
Tumbes	83 907	45 304	38 603	121 582	63 272	58 310
Ucayali	153 219	82 165	71 054	236 800	122 279	114 521

a/ No incluye la población del Dist. Carmen Alto, Prov. Huamanga, Dpto. Ayacucho. Autoridades locales no permitieron la ejecución de los Censos.

Fuente: Instituto Nacional de Estadística e Informática (INEI) - Censos Nacionales de Población y Vivienda, 1993 y 2007.

3.19 PERÚ: POBLACIÓN CENSADA Y TASA DE CRECIMIENTO PROMEDIO ANUAL DE LAS CIUDADES CAPITALES DE DEPARTAMENTO, 1993 Y 2007

Departamento	Ciudad	Población		Incremento Intercensal		Tasa de Crecimiento Promedio Anual (%)
		1993	2007	Abs.	(%)	
Total		11 097 118	14 721 493	3 624 375	32,7	2,0
Amazonas	Chachapoyas	15 785	23 202	7 417	47,0	2,7
Áncash	Huaraz	66 888	100 931	34 043	50,9	2,9
	Chimbote 1/	282 279	334 568	52 289	18,5	1,2
Apurímac	Abancay	46 997	51 462	4 465	9,5	0,6
Arequipa	Arequipa	619 156	749 291	130 135	21,0	1,3
Ayacucho	Ayacucho	105 918	151 019	45 101	42,6	2,5
Cajamarca	Cajamarca	92 447	162 326	69 879	75,6	4,0
Cusco	Cusco	255 568	348 935	93 367	36,5	2,2
Huancavelica	Huancavelica	31 068	41 331	10 263	33,0	2,0
Huánuco	Huánuco	118 814	149 210	30 396	25,6	1,6
Ica	Ica	168 998	219 856	50 858	30,1	1,9
	Chincha Alta 1/	110 016	153 598	43 582	39,6	2,4
Junín	Huancayo	258 209	323 054	64 845	25,1	1,6
La Libertad	Trujillo	509 312	682 834	173 522	34,1	2,1
Lambayeque	Chiclayo	424 004	524 442	100 438	23,7	1,5
Lima	Lima y Callao 2/	6 321 173	8 472 935	2 151 762	34,0	2,1
Loreto	Iquitos	274 759	370 962	96 203	35,0	2,1
Madre de Dios	Puerto Maldonado	28 845	56 382	27 537	95,5	4,8
Moquegua	Moquegua	38 837	52 430	13 593	35,0	2,1
Pasco	Cerro de Pasco	62 749	66 860	4 111	6,6	0,4
Piura	Piura	277 964	377 496	99 532	35,8	2,2
	Sullana 1/	147 361	181 954	34 593	23,5	1,5
	Talara 1/	82 228	87 622	5 394	6,6	0,4
Puno	Puno	91 877	120 229	28 352	30,9	1,9
	Juliaca 1/	142 576	216 716	74 140	52,0	3,0
San Martín	Moyobamba	24 800	42 690	17 890	72,1	3,9
	Tarapoto 1/	77 783	117 184	39 401	50,7	2,9
Tacna	Tacna	174 336	242 451	68 115	39,1	2,3
Tumbes	Tumbes	74 085	94 751	20 666	27,9	1,7
Ucayali	Pucallpa	172 286	204 772	32 486	18,9	1,2

1/ Por la magnitud de la población se considera a las dos ciudades más grandes en los departamentos de Áncash (Huaraz y Chimbote), Ica (Ica y Chincha Alta), Piura (Piura, Sullana y Talara), Puno (Puno y Juliaca) y San Martín (Moyobamba y Tarapoto).

2/ Comprende la provincia de Lima y la Provincia Constitucional del Callao.

Fuente: Instituto Nacional de Estadística e Informática (INEI) - Censos Nacionales de Población y Vivienda, 1993 y 2007.

B. ESTADÍSTICAS VITALES

3.20 LIMA METROPOLITANA: HECHOS VITALES REGISTRADOS, 1980- 2006

Año de inscripción	Hechos vitales			
	Nacimientos	Defunciones	Matrimonios	Divorcios 1/
1 980	120 926	23 953	23 380	...
1 981	129 166	22 053	26 146	...
1 982	135 838	2 006	25 645	...
1 983	129 573	23 952	23 427	...
1 984	127 621	21 516	26 709	...
1 985	127 013	22 520	27 947	...
1 986	128 806	23 147	32 452	...
1 987	144 508	23 573	32 021	...
1 988	153 367	23 452	33 450	...
1 989	131 708	26 432	31 599	...
1 990	122 461	26 117	30 494	...
1 991	126 068	25 904	28 818	...
1 992	144 727	27 505	26 222	...
1 993	148 057	26 594	27 955	...
1 994	148 819	26 614	26 880	...
1 995	150 299	28 206	28 647	1 163
1 996	129 069	27 630	30 611	1 252
1 997	135 925	27 847	27 495	1 641
1 998	126 704	29 187	25 590	1 726
1 999	129 356	28 795	27 737	1 814
2 000	130 105	28 649	26 016	2 055
2 001	134 548	29 464	26 712	2 022
2 002	140 931	29 328	26 288	2 231
2 003	148 685	31 564	27 158	2 268
2 004	154 216	32 441	26 967	2 392
2 005	164 398	32 746	29 773	3 744
2006 a/	140 541	22 789	23 518	2 824

1/ A partir del año 1995 se recoge información de divorcios.

a/ Información parcial.

Fuente: Instituto Nacional de Estadística e Informática (INEI) - Registro Nacional de Identificación y Estado Civil (RENIEC) - Encuesta de Cobertura y Cuadro Estadístico de Hechos Vitales y Demográficos, 1980 - 2006.

LIMA METROPOLITANA: HECHOS VITALES REGISTRADOS, 2006

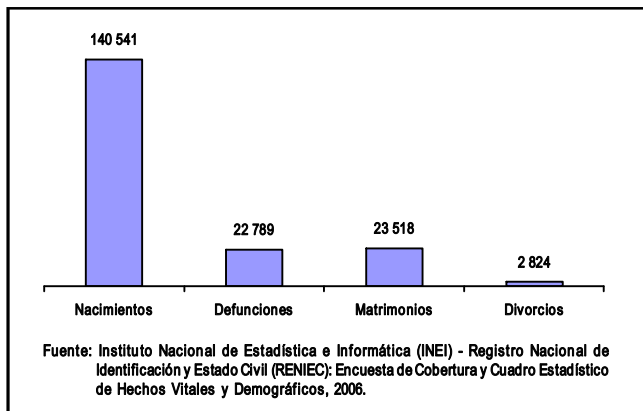

3.21 LIMA METROPOLITANA: HECHOS VITALES REGISTRADOS, SEGÚN CONO Y DISTRITO, 2005

Cono y Distrito	Nacimientos	Defunciones	Matrimonios	Divorcios
Total	164 398	32 746	29 773	3 744
Cono Norte	23 406	4 440	6 080	225
Ancón	305	75	160	1
Carabayallo	1 731	275	542	...
Comas	7 361	1 307	1 402	...
Independencia	1 959	329	740	34
Los Olivos	2 468	480	1 816	...
Puente Piedra	4 431	417	519	38
San Martín de Porres	5 111	1 550	866	152
Santa Rosa	40	7	15	...
Cono Sur	24 231	3 219	6 016	532
Chorrillos	2 614	492	1 151	124
Lurín	963	95	251	...
Pachacamac	640	70	160	23
Pucusana	222	21	22	...
Punta Hermosa	56	6	34	4
Punta Negra	40	7	16	4
San Bartolo	97	13	51	...
San Juan de Miraflores	8 453	907	1 051	83
Santiago de Surco	2 646	359	1 411	189
Santa María del Mar	27	6
Villa El Salvador	5 508	639	828	...
Villa María del Triunfo	2 992	610	1 014	99
Cono Centro	69 725	17 824	7 939	2 391
Lima	38 620	3 018	1 160	283
Barranco	84	86	376	131
Breña	193	950	1 023	233
Jesús María	9 306	4 921	386	170
La Victoria	2 754	1 717	455	148
Lince	515	896	176	151
Magdalena del Mar	904	1 245	334	167
Magdalena Vieja (Pueblo Libre)	4 075	303	265	91
Miraflores	6 590	578	660	386
Rímac	1 662	302	794	158
San Borja	2 240	2 453	914	...
San Isidro	1 638	323	394	330
San Miguel	547	250	534	143
Surquillo	597	782	468	...
Cono Este	27 889	4 347	5 637	367
Ate	4 859	655	861	73
Chaclacayo	575	135	161	...
Cieneguilla	161	32	43	...
El Agustino	7 478	1 738	490	17
La Molina	1 532	132	640	80
Lurigancho (Chosica)	1 678	216	177	33
San Juan de Lurigancho	7 803	1 206	2 091	101
San Luis	326	84	578	49
Santa Anita	3 477	149	596	14
Prov. Const. del Callao	19 147	2 916	4 121	229
Callao	1 810	589	1 003	163
Bellavista	11 620	1 773	581	...
Carmen de la Legua Reynoso	3 004	215	1 452	29
La Perla	168	109	292	...
La Punta	18	18	118	37
Ventanilla	2 527	212	675	...

Fuente: Instituto Nacional de Estadística e Informática (INEI) - Registro Nacional de Identificación y Estado Civil (RENIEC) - Encuesta de Cobertura y Cuadro Estadístico de Hechos Vitales y Demográficos, 2005.

3.22 LIMA METROPOLITANA: HECHOS VITALES REGISTRADOS, SEGÚN CONO Y DISTRITO, 2006 1/

Cono y Distrito	Nacimientos	Defunciones	Matrimonios	Divorcios
Total	140 541	22 789	23 518	2 824
Cono Norte	19 551	3 081	3 752	151
Ancón	260	61	123	6
Carabayllo	1 202	152	246	...
Comas	8 492	1 327	1 221	1
Independencia	1 016	264	315	...
Los Olivos	2 065	262	783	...
Puente Piedra	3 691	302	504	25
San Martín de Porres	2 784	705	532	119
Santa Rosa	41	8	28	...
Cono Sur	21 387	2 389	5 212	61
Chorrillos	2 610	405	1 051	...
Lurín	932	111	227	...
Pachacamac	659	70	190	14
Pucusana	197	18	29	...
Punta Hermosa	67	13	33	3
Punta Negra	39	5	13	1
San Bartolo	109	13	96	1
San Juan de Miraflores	8 333	917	1 117	...
Santiago de Surco	122	24	44	1
Santa María del Mar	1	2	1 006	...
Villa El Salvador	6 617	514	966	...
Villa María del Triunfo	1 701	297	440	41
Cono Centro	66 803	12 636	7 911	2 406
Lima	40 218	2 063	1 392	377
Barranco	75	36	222	109
Breña	103	526	567	123
Jesús María	7 091	3 623	333	...
La Victoria	2 749	446	421	59
Lince	349	359	236	203
Magdalena del Mar	572	760	409	154
Magdalena Vieja (Pueblo Libre)	3 944	166	296	206
Miraflores	5 978	246	745	314
Rímac	1 124	158	827	187
San Borja	3 782	4 013	2 027	485
San Isidro	481	60	108	71
San Miguel	298	128	303	118
Surquillo	39	52	25	...
Cono Este	19 971	2 567	3 857	160
Ate	4 538	503	734	34
Chaclacayo	381	90	92	...
Cieneguilla	256	30	90	...
El Agustino	3 047	754	376	...
La Molina	893	53	454	43
Lurigancho (Chosica)	1 896	208	248	17
San Juan de Lurigancho	4 646	640	788	47
San Luis	175	22	468	19
Santa Anita	4 139	267	607	...
Prov. Const. del Callao	12 829	2 116	2 786	46
Callao	1 619	502	573	...
Bellavista	8 111	1 177	328	...
Carmen de la Legua Reynoso	1 523	150	1 150	8
La Perla	98	68	198	...
La Punta	12	13	81	38
Ventanilla	1 466	206	456	...

1/ Información Parcial

Fuente: Instituto Nacional de Estadística e Informática (INEI) - Registro Nacional de Identificación y Estado Civil (RENIEC) - Encuesta de Cobertura y Cuadro Estadístico de Hechos Vitales y Demográficos, 2006.

C. MIGRACIÓN INTERNACIONAL

3.23 PERÚ: SALIDA DE PERUANOS, SEGÚN CONTINENTE DE DESTINO, 2000 - 2007

Continente	2000	2001	2002	2003	2004 P/	2005 P/	2006 P/	2007 P/
Total	764 602	956 322	1 239 660	1 495 972	1 786 555	2 194 957	2 235 720	2 261 440
América	686 823	877 837	1 139 433	1 396 051	1 700 017	2 074 723	2 116 834	2 136 974
América del Norte	310 172	311 552	346 430	294 014	277 714	326 295	252 815	268 933
América del Centro	38 714	39 512	48 892	41 111	54 701	54 662	55 401	70 282
América del Sur	337 937	526 773	744 111	1 060 926	1 367 602	1 693 766	1 808 618	1 797 759
Europa	66 894	67 455	88 152	83 675	78 984	112 169	113 016	118 686
Asia	9 492	9 271	9 034	9 529	5 100	5 150	4 153	4 334
África	366	393	663	587	429	332	365	344
Oceania	351	380	539	509	233	246	271	313
Otros 1/	676	986	1 839	5 621	1 792	2 337	1 081	789

1/ Comprende: Aguas internacionales y datos de países de procedencia no registrados.

Fuente: Ministerio del Interior (MININTER) - Dirección General de Migraciones y Naturalización (DIGEMIN).

Elaboración: Instituto Nacional de Estadística e Informática (INEI).

3.24 ENTRADA DE PERUANOS, SEGÚN CONTINENTE DE PROCEDENCIA, 2000 - 2007

Continente	2000	2001	2002	2003	2004 P/	2005 P/	2006 P/	2007 P/
Total	684 538	867 574	1 109 831	1 302 049	1 496 412	1 865 848	1 906 348	1 922 483
América	622 517	804 217	1 028 121	1 218 519	1 427 045	1 765 473	1 797 653	1 829 836
América del Norte	272 664	261 867	318 702	269 986	265 095	325 167	275 982	249 353
América del Centro	36 599	37 047	48 890	42 255	50 575	58 127	65 850	69 852
América del Sur	313 254	505 303	660 529	906 278	1 111 375	1 382 179	1 455 821	1 510 631
Europa	53 468	55 232	70 600	65 154	63 720	95 070	103 419	88 838
Asia	7 175	6 584	8 266	7 699	3 859	2 957	3 524	2 847
África	253	203	370	277	171	136	378	103
Oceania	302	287	400	393	156	124	127	109
Otros 1/	823	1 051	2 074	10 007	1 461	2 088	1 247	750

1/ Comprende: Aguas internacionales y datos de países de procedencia no registrados.

Fuente: Ministerio del Interior (MININTER) - Dirección General de Migraciones y Naturalización (DIGEMIN).

Elaboración: Instituto Nacional de Estadística e Informática (INEI).

3.25 PERÚ: SALIDA DE PERUANOS, SEGÚN PAÍS FRONTERIZO DE DESTINO, 2000 - 2007

País fronterizo	2000	2001	2002	2003	2004 P/	2005 P/	2006 P/	2007 P/
Total	263 599	454 762	654 896	984 232	1 268 880	1 577 497	1 709 462	1 667 845
Bolivia	43 731	47 247	147 857	122 337	115 725	147 470	347 023	285 169
Brasil	15 263	19 554	23 981	24 847	27 766	33 627	32 273	53 661
Chile	152 963	332 295	372 885	727 827	915 870	1 102 197	1 124 538	1 120 597
Colombia	20 846	21 467	21 669	21 675	35 951	45 661	43 764	50 176
Ecuador	30 796	34 199	88 504	87 546	173 568	248 542	161 864	158 242

Fuente: Ministerio del Interior (MININTER) - Dirección General de Migraciones y Naturalización (DIGEMIN).
Elaboración: Instituto Nacional de Estadística e Informática (INEI).

3.26 PERÚ: ENTRADA DE PERUANOS, SEGÚN PAÍS FRONTERIZO DE PROCEDENCIA, 2000 - 2007

País fronterizo	2000	2001	2002	2003	2004 P/	2005 P/	2006 P/	2007 P/
Total	264 672	447 624	577 479	837 903	1 027 387	1 273 789	1 347 139	1 388 860
Bolivia	38 220	42 667	74 538	52 800	46 424	66 478	113 805	116 244
Brasil	13 618	17 447	23 184	22 766	27 146	35 856	35 067	49 594
Chile	165 455	338 909	418 966	701 796	878 450	1 065 410	1 056 657	1 079 313
Colombia	18 070	17 862	20 186	21 967	31 790	46 705	50 454	50 599
Ecuador	29 309	30 739	40 605	38 574	43 577	59 340	91 156	93 110

Fuente: Ministerio del Interior (MININTER) - Dirección General de Migraciones y Naturalización (DIGEMIN).
Elaboración: Instituto Nacional de Estadística e Informática (INEI).

3.27 SALIDA DE PERUANOS, SEGÚN CONTINENTE DE DESTINO Y SEXO, 2000 - 2007

Continente / Sexo	2000	2001	2002	2003	2004 P/	2005 P/	2006 P/	2007 P/
TOTAL	764 602	956 322	1 239 660	1 495 972	1 786 555	2 194 957	2 235 720	2 261 440
América del Norte	310 172	311 552	346 430	294 014	277 714	326 295	252 815	268 933
Hombre	146 586	146 528	160 380	137 353	129 548	151 886	117 900	125 417
Mujer	163 586	165 024	186 050	156 661	148 166	174 409	134 915	143 516
América del Centro	38 714	39 512	48 892	41 111	54 701	54 662	55 401	70 282
Hombre	20 614	20 500	25 146	21 547	27 585	28 161	27 866	35 351
Mujer	18 100	19 012	23 746	19 564	27 116	26 501	27 535	34 931
América del Sur	337 937	526 773	744 111	1 060 926	1 367 602	1 693 766	1 808 618	1 797 759
Hombre	167 930	269 602	411 758	512 202	645 524	930 687	952 848	947 127
Mujer	170 007	257 171	332 353	548 724	722 078	763 079	855 770	850 632
Europa	66 894	67 455	88 152	83 675	78 984	112 169	113 016	118 686
Hombre	27 544	28 304	37 368	35 968	34 481	51 044	52 389	55 017
Mujer	39 350	39 151	50 784	47 707	44 503	61 125	60 627	63 669
Asia	9 492	9 271	9 034	9 529	5 100	5 150	4 153	4 334
Hombre	4 715	4 726	4 572	4 844	2 568	2 847	2 398	2 503
Mujer	4 777	4 545	4 462	4 685	2 532	2 303	1 755	1 831
África	366	393	663	587	429	332	365	344
Hombre	202	245	384	329	236	209	221	208
Mujer	164	148	279	258	193	123	144	136
Oceanía	351	380	539	509	233	246	271	313
Hombre	147	175	236	211	98	116	122	141
Mujer	204	205	303	298	135	130	149	172
Otros 1/	676	986	1 839	5 621	1 792	2 337	1 081	789
Hombre	646	967	1 709	3 278	1 594	2 177	1 033	754
Mujer	30	19	130	2 343	198	160	48	35

1/ Comprende: Aguas internacionales y datos de países de procedencia no registrados.

Fuente: Ministerio del Interior (MININTER) - Dirección General de Migraciones y Naturalización (DIGEMIN).

Elaboración: Instituto Nacional de Estadística e Informática (INEI).

3.28 ENTRADA DE PERUANOS, SEGÚN CONTINENTE DE PROCEDENCIA Y SEXO, 2000 - 2007

Continente / Sexo	2000	2001	2002	2003	2004 P/	2005 P/	2006 P/	2007 P/
Total	684 538	867 574	1 109 831	1 302 049	1 496 412	1 865 848	1 906 348	1 922 483
América del Norte	272 664	261 867	318 702	269 986	265 095	325 167	275 982	249 353
Hombre	130 006	125 811	151 464	128 134	123 730	151 923	129 930	117 393
Mujer	142 658	136 056	167 238	141 852	141 365	173 244	146 052	131 960
América del Centro	36 599	37 047	48 890	42 255	50 575	58 127	65 850	69 852
Hombre	19 058	18 997	24 939	21 792	25 395	29 585	33 107	35 119
Mujer	17 541	18 050	23 951	20 463	25 180	28 542	32 743	34 733
América del Sur	313 254	505 303	660 529	906 278	1 111 375	1 382 179	1 455 821	1 510 631
Hombre	159 595	263 381	340 264	408 473	487 282	709 311	741 098	768 999
Mujer	153 659	241 922	320 265	497 805	624 093	672 868	714 723	741 632
Europa	53 468	55 232	70 600	65 154	63 720	95 070	103 419	88 838
Hombre	22 084	23 068	29 782	27 061	27 774	41 802	47 235	40 575
Mujer	31 384	32 164	40 818	38 093	35 946	53 268	56 184	48 263
Asia	7 175	6 584	8 266	7 699	3 859	2 957	3 524	2 847
Hombre	3 663	3 489	4 302	3 915	1 898	1 435	1 482	1 197
Mujer	3 512	3 095	3 964	3 784	1 961	1 522	2 042	1 650
África	253	203	370	277	171	136	378	103
Hombre	148	142	216	190	100	86	224	61
Mujer	105	61	154	87	71	50	154	42
Oceanía	302	287	400	393	156	124	127	109
Hombre	148	131	183	181	79	60	72	62
Mujer	154	156	217	212	77	64	55	47
Otros 1/	823	1 051	2 074	10 007	1 461	2 088	1 247	750
Hombre	747	1 008	1 840	4 769	1 306	1 829	1 199	721
Mujer	76	43	234	5 238	155	259	48	29

1/ Comprende: Aguas internacionales y datos de países de procedencia no registrados.

Fuente: Ministerio del Interior (MININTER) - Dirección General de Migraciones y Naturalización (DIGEMIN).

Elaboración: Instituto Nacional de Estadística e Informática (INEI).

3.29 PERÚ: SALIDA DE PERUANOS POR GRUPOS DE EDAD, SEGÚN CONTINENTE DE DESTINO, 2003 - 2007

Año / Continente	Total	Grupos de edad								
		0 - 9	10 - 19	20 - 29	30 - 39	40 - 49	50 - 59	60 - 69	70 - 79	80 y más
2003	1 495 972	39 302	85 313	378 953	425 341	291 130	158 818	75 703	32 139	9 273
América	1 396 051	33 995	77 100	354 888	397 890	273 935	149 434	70 310	29 729	8 770
América del Norte	294 014	14 091	24 515	45 484	60 437	53 143	42 029	31 513	18 009	4 793
América del Centro	41 111	1 950	3 402	8 138	10 919	8 022	4 846	2 527	1 045	262
América del Sur	1 060 926	17 954	49 183	301 266	326 534	212 770	102 559	36 270	10 675	3 715
Europa	83 675	4 259	6 963	19 809	22 681	14 452	8 036	4 827	2 189	459
Asia	9 529	968	998	2 247	2 489	1 507	779	373	143	25
África	587	36	42	127	175	106	74	25	2	-
Oceanía	509	21	46	130	109	63	56	38	37	9
Otros 1/	5 621	23	164	1 752	1 997	1 067	439	130	39	10
2004 P/	1 786 555	40 717	103 061	482 696	506 626	343 461	180 470	83 254	35 309	10 961
América	1 700 017	36 197	96 045	462 868	482 353	328 181	172 213	78 601	33 128	10 431
América del Norte	277 714	12 500	22 240	41 680	57 735	51 444	40 482	29 250	17 433	4 950
América del Centro	54 701	2 618	4 711	9 896	13 300	10 526	7 294	4 045	1 860	451
América del Sur	1 367 602	21 079	69 094	411 292	411 318	266 211	124 437	45 306	13 835	5 030
Europa	78 984	4 037	6 357	17 973	22 007	13 996	7 635	4 397	2 070	512
Asia	5 100	446	580	1 132	1 357	848	444	194	87	12
África	429	20	27	92	126	98	50	13	2	1
Oceanía	233	14	16	61	48	33	24	22	13	2
Otros 1/	1 792	3	36	570	735	305	104	27	9	3
2005 P/	2 194 957	60 747	137 818	546 452	616 888	429 698	238 578	107 171	45 646	11 959
América	2 074 723	54 480	127 710	519 278	582 931	408 391	227 018	100 920	42 708	11 287
América del Norte	326 295	13 949	25 332	49 770	68 714	61 320	47 323	34 256	19 784	5 847
América del Centro	54 662	1 915	4 090	10 879	14 533	10 808	7 112	3 495	1 457	373
América del Sur	1 693 766	38 616	98 288	458 629	499 684	336 263	172 583	63 169	21 467	5 067
Europa	112 169	5 874	9 511	25 059	31 454	19 865	10 917	5 980	2 856	653
Asia	5 150	354	514	1 262	1 403	928	427	191	56	15
África	332	9	7	81	113	72	30	12	7	1
Oceanía	246	20	30	55	55	39	19	17	10	1
Otros 1/	2 337	10	46	717	932	403	167	51	9	2
2006 P/	2 235 720	64 862	121 304	517 559	586 013	442 385	294 083	149 999	48 361	11 154
América	2 116 834	59 661	114 447	496 718	556 720	420 200	275 411	137 959	45 108	10 610
América del Norte	252 815	11 071	18 211	36 537	47 603	47 842	44 364	31 337	12 752	3 098
América del Centro	55 401	2 086	4 257	10 641	13 777	10 909	7 874	3 963	1 501	393
América del Sur	1 808 618	46 504	91 979	449 540	495 340	361 449	223 173	102 659	30 855	7 119
Europa	113 016	4 889	6 520	19 730	27 880	21 197	17 969	11 412	2 944	475
Asia	4 153	271	283	879	1 126	743	462	286	91	12
África	365	13	19	78	100	96	41	12	4	2
Oceanía	271	23	18	60	59	39	35	26	8	3
Otros 1/	1 081	5	17	94	128	110	165	304	206	52
2007 P/	2 261 440	68 692	136 729	525 697	628 822	453 499	267 890	119 150	47 740	13 221
América	2 136 974	62 876	126 746	499 447	593 311	430 299	254 952	112 340	44 503	12 500
América del Norte	268 933	9 798	18 935	39 447	58 382	50 512	40 314	29 145	16 881	5 519
América del Centro	70 282	2 422	5 951	11 893	17 934	13 962	9 721	5 254	2 450	695
América del Sur	1 797 759	50 656	101 860	448 107	516 995	365 825	204 917	77 941	25 172	6 286
Europa	118 686	5 496	9 623	24 952	33 688	22 075	12 371	6 608	3 170	703
Asia	4 334	273	330	907	1 277	877	446	156	52	16
África	344	14	14	64	114	72	49	11	6	0
Oceanía	313	27	12	85	99	27	29	26	6	2
Otros 1/	789	6	4	242	333	149	43	9	3	0

1/ Comprende: Aguas internacionales y datos de países de procedencia no registrados.

Fuente: Ministerio del Interior (MININTER) - Dirección General de Migraciones y Naturalización (DIGEMIN).

Elaboración: Instituto Nacional de Estadística e Informática (INEI).

3.30 ENTRADA DE PERUANOS POR GRUPOS DE EDAD, SEGÚN CONTINENTE DE PROCEDENCIA, 2003 - 2007

Año / Continente	Total	Grupos de edad								
		0 - 9	10 - 19	20 - 29	30 - 39	40 - 49	50 - 59	60 - 69	70 - 79	80 y más
2003	1 302 049	46 926	71 244	295 347	361 056	263 024	145 210	75 392	34 525	9 325
América	1 218 519	43 596	66 760	276 304	336 598	247 223	136 433	70 448	32 336	8 821
América del Norte	269 986	10 279	18 309	40 106	56 540	49 819	40 921	31 170	18 020	4 822
América del Centro	42 255	1 988	3 275	7 781	11 109	8 426	5 267	2 917	1 173	319
América del Sur	906 278	31 329	45 176	228 417	268 949	188 978	90 245	36 361	13 143	3 680
Europa	65 154	2 514	3 498	13 676	18 750	12 595	7 243	4 397	2 032	449
Asia	7 699	721	583	1 667	2 294	1 311	729	296	75	23
África	277	9	11	49	90	77	32	6	3	-
Oceania	393	17	24	78	87	52	55	43	29	8
Otros 1/	10 007	69	368	3 573	3 237	1 766	718	202	50	24
2004 P/	1 496 412	53 402	81 380	341 962	417 508	304 778	165 745	82 875	38 087	10 675
América	1 427 045	50 574	77 560	327 232	397 118	291 449	158 202	78 682	36 048	10 180
América del Norte	265 095	10 001	18 351	38 443	54 801	49 600	40 403	30 198	18 100	5 198
América del Centro	50 575	2 154	3 809	8 680	12 503	10 104	7 131	3 894	1 831	469
América del Sur	1 111 375	38 419	55 400	280 109	329 814	231 745	110 668	44 590	16 117	4 513
Europa	63 720	2 462	3 440	13 467	18 554	12 294	7 023	4 012	1 980	488
Asia	3 859	333	333	751	1 150	729	387	133	37	6
África	171	8	7	37	47	40	22	9	1	-
Oceania	156	11	6	36	33	17	25	14	13	1
Otros 1/	1 461	14	34	439	606	249	86	25	8	-
2005 P/	1 865 848	56 416	109 792	420 871	530 398	364 870	216 821	106 524	47 540	12 616
América	1 765 473	52 450	104 089	400 156	500 712	345 346	205 707	100 411	44 712	11 890
América del Norte	325 167	12 275	21 958	47 158	69 217	62 611	49 088	35 703	20 938	6 219
América del Centro	58 127	2 137	4 185	10 640	15 401	11 632	7 794	4 108	1 817	413
América del Sur	1 382 179	38 038	77 946	342 358	416 094	271 103	148 825	60 600	21 957	5 258
Europa	95 070	3 719	5 426	19 446	27 969	18 484	10 630	5 929	2 753	714
Asia	2 957	220	228	610	838	605	281	116	53	6
África	136	6	1	25	47	33	14	5	1	4
Oceania	124	3	11	23	32	18	18	10	8	1
Otros 1/	2 088	18	37	611	800	384	171	53	13	1
2006 P/	1 906 348	60 158	101 470	408 290	482 419	376 788	269 722	147 053	49 090	11 358
América	1 797 653	55 892	96 641	390 396	455 897	355 962	251 486	134 821	45 741	10 817
América del Norte	275 982	12 199	18 796	39 034	52 228	52 375	48 747	34 530	14 490	3 583
América del Centro	65 850	2 477	4 620	12 196	16 080	13 044	9 585	5 199	2 101	548
América del Sur	1 455 821	41 216	73 225	339 166	387 589	290 543	193 154	95 092	29 150	6 686
Europa	103 419	3 960	4 589	16 993	25 273	19 965	17 600	11 564	3 011	464
Asia	3 524	276	206	696	965	636	397	263	74	11
África	378	20	19	70	114	84	39	22	9	1
Oceania	127	6	5	28	34	19	20	11	3	1
Otros 1/	1 247	4	10	107	136	122	180	372	252	64
2007 P/	1 922 483	58 445	108 642	419 667	537 504	386 804	237 743	112 910	47 017	13 751
América	1 829 836	55 105	103 549	402 805	510 342	367 952	226 543	106 511	43 973	13 056
América del Norte	249 353	8 295	15 039	36 233	54 891	47 586	38 132	27 745	16 101	5 331
América del Centro	69 852	2 302	5 180	11 345	17 697	14 035	10 134	5 648	2 724	787
América del Sur	1 510 631	44 508	83 330	355 227	437 754	306 331	178 277	73 118	25 148	6 938
Europa	88 838	3 121	4 915	16 100	25 970	17 980	10 804	6 260	3 007	681
Asia	2 847	212	172	501	856	651	298	113	30	14
África	103	4	1	20	30	24	21	2	1	0
Oceania	109	2	5	19	28	20	15	16	4	0
Otros 1/	750	1	0	222	278	177	62	8	2	0

1/ Comprende: Aguas internacionales y datos de países de procedencia no registrados.

Fuente: Ministerio del Interior (MININTER) - Dirección General de Migraciones y Naturalización (DIGEMIN).
Elaboración: Instituto Nacional de Estadística e Informática (INEI).

4 Vivienda

En este capítulo se presenta información estadística sobre la infraestructura de las viviendas particulares, tipos de vivienda, condición de tenencia, material predominante en paredes exteriores, pisos y techo. Asimismo, se ofrece información del acceso de los hogares a los servicios básicos (agua potable, sistema de alcantarillado, energía eléctrica, combustible y telefonía). También, se incluye información relativa al registro predial, así como datos estadísticos sobre la construcción de viviendas a través de créditos hipotecarios o financiados por el Fondo Mivivienda.

Parte importante de la información, referidas a las características físicas, cobertura de servicios básicos y condición de tenencia de la vivienda, son obtenidas de la Encuesta Nacional de Hogares Continua (ENAHOC) que ejecuta anualmente el Instituto Nacional de Estadística e Informática (INEI). Los indicadores generados tienen representatividad nacional, urbana, rural, regiones naturales y departamentos.

La información sobre las conexiones realizadas de agua potable y alcantarillado, según tipo de entidades prestadoras de servicios de saneamiento, fueron proporcionados por el Servicio de Agua Potable y Alcantarillado (SEDAPAL) de Lima Metropolitana y la Superintendencia Nacional de Servicios de Saneamiento (SUNASS).

Los datos sobre registro de inmuebles, la proporciona la Superintendencia Nacional de Registros Públicos (SUNARP). La Comisión de Formalización de la Propiedad Informal (COFOPRI), por su parte, proporciona información sobre la formalización de la propiedad predial en asentamientos humanos, urbanizaciones populares y programas de viviendas del Estado, y en éste caso los datos estadísticos tienen cobertura departamental.

Los datos estadísticos referentes a créditos hipotecarios para vivienda, como también las viviendas financiadas por el Fondo Mivivienda, son otorgados por el Ministerio de Vivienda Construcción y Saneamiento, siendo su representatividad a nivel departamental.

A. VIVIENDAS PARTICULARES

4.1 TIPOS DE VIVIENDAS PARTICULARES, SEGÚN ÁMBITO GEOGRÁFICO, 2007 (Porcentaje)

Ámbito geográfico	Total	Casa Independiente	Departamento en edificio	Vivienda en quinta	Vivienda en vecindad	Chozo o cabaña	Vivienda improvisada	Otro 1/
Total país	100,0	85,7	5,2	1,4	4,1	2,7	0,8	0,1
Lima Metropolitana	100,0	78,3	15,0	3,2	2,6	-	0,8	0,1
Resto del país	100,0	88,7	1,3	0,7	4,7	3,8	0,8	-
Área de residencia								
Urbana	100,0	82,3	8,0	2,2	6,3	-	1,2	-
Rural	100,0	92,2	-	-	-	7,7	-	0,1
Región natural								
Costa	100,0	85,0	9,0	2,0	2,1	0,3	1,4	0,2
Resto de Costa 2/	100,0	93,4	1,6	0,6	1,4	0,6	2,2	0,2
Sierra	100,0	88,4	1,4	0,9	7,3	1,9	0,1	-
Selva	100,0	81,0	0,3	0,4	2,8	15,3	0,1	0,1
Departamento								
Amazonas	100,0	86,4	0,2	0,2	3,2	10,0	-	-
Áncash	100,0	93,4	0,8	0,5	1,7	0,5	2,8	0,3
Apurímac	100,0	95,7	0,1	0,4	1,9	1,9	-	-
Arequipa	100,0	79,9	2,3	2,9	11,9	2,4	0,3	0,3
Ayacucho	100,0	92,2	0,6	0,4	5,7	1,1	-	-
Cajamarca	100,0	98,5	-	0,2	1,2	0,1	-	-
Cusco	100,0	74,4	1,2	2,3	14,9	6,8	0,4	-
Huancavelica	100,0	94,0	0,7	-	2,4	2,7	-	0,2
Huánuco	100,0	91,1	2,8	0,8	2,2	2,9	-	0,2
Ica	100,0	90,6	1,4	0,6	1,3	0,1	6,0	-
Junín	100,0	82,7	2,3	0,3	11,0	3,4	-	0,3
La Libertad	100,0	97,9	0,6	0,8	0,7	-	-	-
Lambayeque	100,0	95,0	2,9	0,5	1,1	0,1	0,1	0,3
Lima 3/	100,0	79,7	13,7	3,0	2,6	-	0,8	0,2
Loreto	100,0	67,0	0,1	0,7	0,6	31,4	-	0,2
Madre de Dios	100,0	79,2	0,3	-	3,9	16,6	-	-
Moquegua	100,0	91,3	4,8	-	-	-	3,9	-
Pasco	100,0	83,8	1,7	0,3	8,7	5,5	-	-
Piura	100,0	97,2	0,2	-	0,2	0,4	2,0	-
Puno	100,0	83,8	1,0	0,5	10,3	4,4	-	-
San Martín	100,0	91,4	0,3	0,2	2,0	5,9	-	0,2
Tacna	100,0	78,2	8,3	0,4	7,0	2,1	4,0	-
Tumbes	100,0	92,9	1,4	0,8	1,3	3,2	0,4	-
Ucayali	100,0	79,9	0,2	-	1,2	17,9	0,7	0,1

1/ Incluye: Locales que no están destinados a habitación humana ni situados en edificios permanentes, pero que se usan como locales de habitación tal es el caso de cueva, carpa, vehículo abandonado, casa rodante u otro refugio natural.

2/ Excluye Lima Metropolitana.

3/ Incluye Provincia Constitucional del Callao.

Fuente: Instituto Nacional de Estadística e Informática (INEI) - Encuesta Nacional de Hogares (ENAH Continúa), 2007.

**4.2 CONDICIÓN DE TENENCIA DE LAS VIVIENDAS PARTICULARES,
SEGÚN ÁMBITO GEOGRÁFICO, 2007
(Porcentaje)**

Ámbito geográfico	Total	Alquilada	Propia, totalmente pagada	Propia por invasión	Propia, pagándola a plazos	Cedida por el centro de trabajo	Cedida por otro hogar o institución	Otro 1/
Total país	100,0	9,0	68,3	5,4	0,8	1,0	15,3	0,2
Lima Metropolitana	100,0	13,6	59,2	9,0	1,8	0,6	15,8	-
Resto del país	100,0	7,2	72,0	3,9	0,4	1,2	15,0	0,3
Área de residencia								
Urbana	100,0	12,8	60,6	7,5	1,2	0,9	16,8	0,2
Rural	100,0	2,0	83,1	1,3	-	1,3	12,3	-
Región natural								
Costa	100,0	10,8	61,6	9,3	1,4	0,7	16,2	-
Resto de Costa 2/	100,0	7,3	64,5	9,7	0,8	0,9	16,7	0,1
Sierra	100,0	6,9	75,6	0,7	0,2	1,5	14,9	0,2
Selva	100,0	7,8	76,0	2,3	0,5	1,0	12,3	0,1
Departamento								
Amazonas	100,0	6,2	81,9	0,6	0,1	0,5	10,7	-
Áncash	100,0	3,7	71,9	5,2	1,0	0,7	17,2	0,3
Apurímac	100,0	6,9	83,2	0,2	-	0,2	9,5	-
Arequipa	100,0	10,6	65,9	2,7	0,2	2,1	17,9	0,6
Ayacucho	100,0	5,3	79,5	1,1	0,1	0,2	13,8	-
Cajamarca	100,0	5,9	81,9	0,3	0,1	0,3	10,8	0,7
Cusco	100,0	11,6	72,2	0,5	0,1	0,7	14,5	0,4
Huancavelica	100,0	4,8	79,2	0,1	0,1	2,2	13,6	-
Huánuco	100,0	6,7	72,6	1,8	0,1	0,7	17,4	0,7
Ica	100,0	7,6	63,1	6,4	1,1	1,4	20,4	-
Junín	100,0	9,8	63,5	1,0	0,3	4,7	20,5	0,2
La Libertad	100,0	6,7	71,3	6,2	0,8	0,4	14,6	-
Lambayeque	100,0	9,0	68,1	5,0	0,4	0,8	16,7	-
Lima 3/	100,0	13,2	59,3	8,7	1,6	0,6	16,6	-
Loreto	100,0	3,9	82,0	3,2	0,7	0,5	9,7	-
Madre de Dios	100,0	11,8	60,4	0,3	0,2	3,2	24,0	0,1
Moquegua	100,0	6,7	65,6	11,7	0,8	1,5	13,7	-
Pasco	100,0	12,2	67,1	0,1	0,1	3,0	17,4	0,1
Piura	100,0	4,2	74,4	10,3	0,5	0,1	10,5	-
Puno	100,0	3,6	79,0	0,7	0,1	1,5	14,9	0,2
San Martín	100,0	11,8	77,6	1,1	0,7	0,3	8,5	-
Tacna	100,0	8,9	52,2	9,8	1,3	5,8	22,0	-
Tumbes	100,0	8,9	45,0	34,9	1,1	0,4	9,7	-
Ucayali	100,0	3,9	74,5	5,7	0,7	1,1	14,1	-

1/ Incluye cualquier otra forma de ocupación de la vivienda no comprendida en las categorías anteriores como anticresis, que es la entrega de una vivienda en garantía de un préstamo en dinero, concediendo al acreedor el derecho de vivir en ella o explotarla.

2/ Excluye Lima Metropolitana.

3/ Incluye Provincia Constitucional del Callao.

Fuente: Instituto Nacional de Estadística e Informática (INEI) - Encuesta Nacional de Hogares (ENAHO Continua), 2007.

**4.3 VIVIENDAS PROPIAS POR TENENCIA DE TÍTULO DE PROPIEDAD,
SEGÚN ÁMBITO GEOGRÁFICO, 2007
(Porcentaje)**

Ámbito geográfico	Total	Título de propiedad	
		Tienen 1/	No tienen
Total país	100,0	62,8	37,2
Lima Metropolitana	100,0	78,1	21,9
Resto del país	100,0	57,1	42,9
Área de residencia			
Urbana	100,0	79,3	20,7
Rural	100,0	37,0	63,0
Región natural			
Costa	100,0	75,7	24,3
Resto de Costa 2/	100,0	72,9	27,1
Sierra	100,0	50,7	49,3
Selva	100,0	47,1	52,9
Departamento			
Amazonas	100,0	39,1	60,9
Áncash	100,0	60,5	39,5
Apurímac	100,0	29,2	70,8
Arequipa	100,0	84,5	15,5
Ayacucho	100,0	42,4	57,6
Cajamarca	100,0	55,4	44,6
Cusco	100,0	42,8	57,2
Huancavelica	100,0	21,0	79,0
Huánuco	100,0	39,9	60,1
Ica	100,0	81,7	18,3
Junín	100,0	50,9	49,1
La Libertad	100,0	65,3	34,7
Lambayeque	100,0	65,3	34,7
Lima 3/	100,0	76,1	23,9
Loreto	100,0	43,7	56,3
Madre de Dios	100,0	50,8	49,2
Moquegua	100,0	83,8	16,2
Pasco	100,0	47,4	52,6
Piura	100,0	63,1	36,9
Puno	100,0	65,1	34,9
San Martín	100,0	47,0	53,0
Tacna	100,0	83,5	16,5
Tumbes	100,0	69,8	30,2
Ucayali	100,0	63,6	36,4

Nota: En la información se considera vivienda propia totalmente pagada, vivienda propia por invasión y vivienda propia comprándola a plazos.

1/ Incluye los títulos de propiedad que están en trámite.

2/ Excluye Lima Metropolitana.

3/ Incluye Provincia Constitucional del Callao.

Fuente: Instituto Nacional de Estadística e Informática (INEI) - Encuesta Nacional de Hogares (ENAHO Continua), 2007.

B. INFRAESTRUCTURA FÍSICA DE LAS VIVIENDAS PARTICULARES

4.4 MATERIAL PREDOMINANTE EN LAS PAREDES EXTERIORES DE LAS VIVIENDAS PARTICULARES, SEGÚN ÁMBITO GEOGRÁFICO, 2007

(Porcentaje)

Ámbito geográfico	Total	Ladrillo o bloque de cemento	Piedra o sillar con cal o cemento	Adobe	Tapia	Quincha (caña con barro)	Piedra con barro	Madera	Estera	Otro material 1/
Total país	100,0	45,0	0,8	30,2	8,2	2,1	1,5	5,9	1,0	5,3
Lima Metropolitana	100,0	82,6	0,3	4,7	-	0,8	-	4,5	0,6	6,5
Resto del país	100,0	30,0	1,0	40,4	11,4	2,6	2,1	6,5	1,1	4,9
Área de residencia										
Urbana	100,0	66,1	1,0	17,8	2,4	1,9	0,2	5,0	1,1	4,5
Rural	100,0	5,9	0,4	53,2	18,9	2,3	3,8	7,7	0,7	7,1
Región natural										
Costa	100,0	68,7	0,3	17,6	0,1	2,5	-	2,8	1,7	6,3
Resto de Costa 2/	100,0	51,4	0,3	33,7	0,1	4,6	-	0,7	3,1	6,1
Sierra	100,0	18,9	1,7	53,0	20,9	0,3	3,7	0,4	0,2	0,9
Selva	100,0	23,5	0,2	14,9	3,9	5,6	0,8	35,5	0,1	15,5
Departamento										
Amazonas	100,0	9,8	0,3	43,4	17,9	2,8	1,1	12,6	-	12,1
Áncash	100,0	32,6	1,0	43,5	15,8	0,3	0,2	0,5	3,5	2,6
Apurímac	100,0	3,7	1,5	92,2	-	-	2,6	-	-	-
Arequipa	100,0	68,3	9,0	9,7	0,4	1,3	5,6	0,9	2,6	2,2
Ayacucho	100,0	12,8	1,0	65,5	7,5	0,7	6,8	5,4	-	0,3
Cajamarca	100,0	9,5	0,7	51,1	28,3	1,5	5,4	1,3	-	2,2
Cusco	100,0	9,9	1,4	80,5	0,3	0,3	1,3	3,5	-	2,8
Huancavelica	100,0	5,2	0,7	30,0	58,5	0,1	5,1	0,2	-	0,2
Huánuco	100,0	18,5	0,3	13,4	55,8	-	0,4	9,2	-	2,4
Ica	100,0	44,7	0,3	42,9	-	1,8	-	1,5	5,7	3,1
Junín	100,0	34,6	0,5	20,7	32,6	0,1	0,5	6,8	-	4,2
La Libertad	100,0	32,1	0,4	57,2	8,6	0,4	0,1	0,2	0,8	0,2
Lambayeque	100,0	45,0	0,2	50,7	-	2,1	-	0,1	0,1	1,8
Lima 3/	100,0	79,5	0,3	8,0	0,2	1,0	-	4,2	0,8	6,0
Loreto	100,0	25,1	0,3	0,2	0,1	0,5	0,1	44,0	0,3	29,4
Madre de Dios	100,0	20,3	1,1	0,1	-	0,1	0,8	72,8	-	4,8
Moquegua	100,0	56,1	0,1	34,5	0,4	0,3	0,7	1,0	4,6	2,3
Pasco	100,0	28,2	-	3,6	45,6	0,2	1,5	16,4	-	4,5
Piura	100,0	38,7	-	35,5	-	10,1	-	0,2	1,7	13,8
Puno	100,0	15,6	-	72,8	1,1	-	8,5	0,3	-	1,7
San Martín	100,0	31,0	0,1	9,7	9,0	21,1	0,3	22,7	-	6,1
Tacna	100,0	78,0	0,2	11,6	0,2	0,4	1,1	0,7	6,2	1,6
Tumbes	100,0	44,3	0,3	5,3	0,4	23,1	-	0,5	-	26,1
Ucayali	100,0	15,8	0,2	-	-	-	0,4	66,3	0,6	16,7

1/ Incluye: Caña partida, carrizo, madera con barro, caña brava y pona (palmera de la Amazonía de la cual se extrae la chonta que es una madera muy dura de color negro con pequeños jaspes blancos).

2/ Excluye Lima Metropolitana.

3/ Incluye Provincia Constitucional del Callao.

Fuente: Instituto Nacional de Estadística e Informática (INEI) - Encuesta Nacional de Hogares (ENAHO Continua), 2007.

4.5 MATERIAL PREDOMINANTE EN LOS PISOS DE LAS VIVIENDAS PARTICULARES, SEGÚN ÁMBITO GEOGRÁFICO, 2007
(Porcentaje)

Ámbito geográfico	Total	Parquet o madera pulida	Láminas asfálticas, vinílicos o similares	Losetas, terrazos o similares	Madera (entablados)	Cemento	Tierra	Otro material ^{1/}
Total país	100,0	5,0	2,9	7,0	5,3	39,2	39,4	1,2
Lima Metropolitana	100,0	14,6	5,2	16,6	0,8	52,1	10,0	0,7
Resto del país	100,0	1,2	1,9	3,2	7,1	34,1	51,0	1,5
Área de residencia								
Urbana	100,0	7,7	4,3	10,6	4,5	53,2	19,0	0,7
Rural	100,0	0,0	0,2	0,2	6,7	13,3	76,9	2,7
Región natural								
Costa	100,0	8,8	4,0	12,2	0,6	53,1	20,8	0,5
Resto de Costa 2/	100,0	1,6	2,5	6,7	0,3	54,4	34,2	0,3
Sierra	100,0	1,3	2,1	1,4	8,5	22,4	63,7	0,6
Selva	100,0	0,2	0,3	1,8	15,3	31,3	44,4	6,7
Departamento								
Amazonas	100,0	-	0,4	0,9	4,1	24,4	69,0	1,2
Áncash	100,0	0,5	0,4	3,4	0,6	40,3	54,7	0,1
Apurímac	100,0	0,1	0,3	0,5	3,3	11,0	84,4	0,4
Arequipa	100,0	4,7	9,6	3,3	0,7	60,4	19,3	2,0
Ayacucho	100,0	0,1	0,4	1,4	1,4	18,6	77,6	0,5
Cajamarca	100,0	0,1	0,5	1,3	2,0	19,0	76,2	0,9
Cusco	100,0	1,9	1,0	2,2	18,4	15,2	60,9	0,4
Huancavelica	100,0	0,1	1,1	0,3	5,3	8,0	84,9	0,3
Huánuco	100,0	0,2	0,4	2,7	8,4	24,8	63,0	0,5
Ica	100,0	1,2	3,0	5,0	0,6	63,4	26,8	-
Junín	100,0	2,5	2,8	1,9	19,6	33,8	38,3	1,1
La Libertad	100,0	2,7	2,0	5,5	0,5	41,1	48,1	0,1
Lambayeque	100,0	1,2	2,5	10,1	0,2	47,1	38,3	0,6
Lima 3/	100,0	13,3	4,8	15,6	1,0	52,5	12,0	0,8
Loreto	100,0	0,1	0,1	3,1	24,1	24,2	30,5	17,9
Madre de Dios	100,0	0,3	0,9	1,7	33,5	38,0	22,8	2,8
Moquegua	100,0	0,9	10,4	0,7	0,6	51,1	36,2	0,1
Pasco	100,0	0,5	1,5	0,3	54,8	16,5	24,5	1,9
Piura	100,0	0,3	0,3	4,7	0,6	37,0	56,7	0,4
Puno	100,0	0,8	0,7	0,3	8,4	18,7	70,7	0,4
San Martín	100,0	0,3	0,9	1,4	3,1	39,0	53,6	1,7
Tacna	100,0	4,3	11,1	3,8	0,9	59,4	20,5	-
Tumbes	100,0	0,5	0,5	5,2	1,1	53,1	39,6	-
Ucayali	100,0	0,1	0,2	2,6	26,4	28,9	30,3	11,5

1/ Incluye: Piedra, mármol, etc.

2/ Excluye Lima Metropolitana.

3/ Incluye Provincia Constitucional del Callao.

Fuente: Instituto Nacional de Estadística e Informática (INEI) - Encuesta Nacional de Hogares (ENAHOGAR), 2007.

4.6 MATERIAL PREDOMINANTE EN LOS TECHOS DE LAS VIVIENDAS PARTICULARES, SEGÚN ÁMBITO GEOGRÁFICO, 2007
(Porcentaje)

Ámbito geográfico	Total	Concreto armado	Madera	Tejas	Planchas de calamina 1/	Caña o estera con torta de barro	Estera	Paja, hojas de palmera	Otro material 2/
Total país	100,0	33,8	2,2	11,7	37,0	4,8	2,4	7,1	1,0
Lima Metropolitana	100,0	66,9	4,7	-	21,3	1,9	4,0	-	1,2
Resto del país	100,0	20,7	1,3	16,4	43,2	5,9	1,8	9,9	0,8
Área de residencia									
Urbana	100,0	50,6	2,9	4,7	31,3	5,4	3,1	0,9	1,1
Rural	100,0	2,7	1,0	24,7	47,4	3,7	1,2	18,5	0,8
Región natural									
Costa	100,0	53,2	2,8	1,4	27,6	9,0	4,6	0,1	1,3
Resto de Costa 3/	100,0	36,1	0,5	3,0	35,4	17,9	5,4	0,1	1,6
Sierra	100,0	15,8	1,9	29,5	40,9	0,3	0,2	11,0	0,4
Selva	100,0	6,6	0,8	1,7	64,5	0,4	0,2	25,0	0,8
Departamento									
Amazonas	100,0	4,5	0,3	15,9	67,7	0,1	0,1	10,9	0,5
Áncash	100,0	21,2	0,1	31,1	28,5	3,6	9,5	4,8	1,2
Apurímac	100,0	3,3	1,2	46,6	34,0	-	0,2	14,7	-
Arequipa	100,0	65,4	-	0,2	27,6	1,2	2,9	2,1	0,6
Ayacucho	100,0	11,5	0,3	29,6	47,8	-	-	10,6	0,2
Cajamarca	100,0	7,6	6,1	28,7	50,9	1,4	-	3,1	2,2
Cusco	100,0	6,7	2,8	39,2	36,5	0,2	0,1	14,5	-
Huancavelica	100,0	4,6	0,6	48,8	32,6	-	-	13,4	-
Huánuco	100,0	12,1	0,7	10,5	54,9	-	0,1	21,7	-
Ica	100,0	32,9	0,7	0,1	6,1	48,9	8,0	0,2	3,1
Junín	100,0	22,1	2,0	37,1	33,9	0,3	-	4,0	0,6
La Libertad	100,0	29,7	0,7	17,6	24,8	19,8	3,1	3,9	0,4
Lambayeque	100,0	38,2	0,2	-	43,4	13,4	0,7	-	4,1
Lima 4/	100,0	63,8	4,5	-	21,7	4,4	4,4	-	1,2
Loreto	100,0	1,4	-	-	42,3	0,3	0,3	55,7	-
Madre de Dios	100,0	3,3	0,6	-	67,8	-	-	22,8	5,5
Moquegua	100,0	50,7	-	-	43,7	1,6	2,9	1,1	-
Pasco	100,0	4,7	5,5	0,2	83,3	-	-	6,3	-
Piura	100,0	14,9	0,0	18,5	65,5	0,1	0,1	0,3	0,6
Puno	100,0	13,8	0,8	0,6	58,4	-	-	26,4	-
San Martín	100,0	9,3	0,1	3,1	71,0	0,2	0,1	16,2	-
Tacna	100,0	61,3	1,0	-	22,5	8,7	4,9	1,4	0,2
Tumbes	100,0	13,1	0,6	0,6	85,3	0,4	-	-	-
Ucayali	100,0	3,9	0,7	0,5	66,8	-	0,4	26,9	0,8

1/ Incluye fibra de cemento o similar.

2/ Incluye: Cartón, lata, plástico, etc.

3/ Excluye Lima Metropolitana.

4/ Incluye Provincia Constitucional del Callao.

Fuente: Instituto Nacional de Estadística e Informática (INEI) - Encuesta Nacional de Hogares (ENAHO Continua), 2007.

4.7 NÚMERO DE HABITACIONES EN LAS VIVIENDAS PARTICULARES, SEGÚN ÁMBITO GEOGRÁFICO, 2007 (Porcentaje)

Ámbito geográfico	Total	Con 1 habitación	Con 2 habitaciones	Con 3 habitaciones	Con 4 habitaciones	Con 5 y más habitaciones
Total país	100,0	15,7	21,4	21,8	18,3	22,8
Lima Metropolitana	100,0	12,2	13,8	22,8	21,4	29,8
Resto del país	100,0	17,0	24,5	21,4	17,1	20,0
Área de residencia						
Urbana	100,0	13,5	16,7	22,2	19,9	27,7
Rural	100,0	19,6	30,0	21,0	15,5	13,9
Región natural						
Costa	100,0	11,3	15,7	23,9	21,4	27,7
Resto de Costa 1/	100,0	10,2	18,2	25,2	21,5	24,9
Sierra	100,0	19,2	26,8	19,4	15,5	19,1
Selva	100,0	23,3	29,1	20,1	13,8	13,7
Departamento						
Amazonas	100,0	26,8	29,6	19,8	11,4	12,4
Áncash	100,0	7,1	20,4	20,6	22,6	29,3
Apurímac	100,0	23,7	36,8	15,6	14,3	9,6
Arequipa	100,0	22,2	22,4	17,8	13,4	24,2
Ayacucho	100,0	13,7	30,8	22,6	16,4	16,5
Cajamarca	100,0	27,1	31,2	16,7	12,4	12,6
Cusco	100,0	24,1	26,9	17,5	13,9	17,6
Huancavelica	100,0	15,4	27,7	20,3	20,5	16,1
Huánuco	100,0	18,4	22,5	20,1	14,8	24,2
Ica	100,0	16,6	18,5	23,1	20,0	21,8
Junín	100,0	18,1	21,9	20,5	15,5	24,0
La Libertad	100,0	7,4	19,7	24,2	20,7	28,0
Lambayeque	100,0	9,0	18,8	26,5	21,0	24,7
Lima 2/	100,0	12,7	14,3	23,1	21,3	28,6
Loreto	100,0	19,5	26,5	22,1	15,1	16,8
Madre de Dios	100,0	28,3	26,2	22,2	11,7	11,6
Moquegua	100,0	21,0	29,1	21,9	12,7	15,3
Pasco	100,0	29,3	30,6	17,0	11,2	11,9
Piura	100,0	7,2	23,6	27,7	20,7	20,8
Puno	100,0	18,1	26,2	22,2	16,6	16,9
San Martín	100,0	19,2	30,3	20,6	16,1	13,8
Tacna	100,0	18,2	17,3	18,9	20,6	25,0
Tumbes	100,0	17,5	19,0	22,0	20,7	20,8
Ucayali	100,0	20,5	26,1	19,9	16,6	16,9

1/ Excluye Lima Metropolitana.

2/ Incluye Provincia Constitucional del Callao.

Fuente: Instituto Nacional de Estadística e Informática (INEI) - Encuesta Nacional de Hogares (ENAHOGAR), 2007.

4.8 NÚMERO DE HABITACIONES DE USO EXCLUSIVO PARA DORMIR EN LAS VIVIENDAS PARTICULARES, SEGÚN ÁMBITO GEOGRÁFICO, 2007 (Porcentaje)

Ámbito geográfico	Total	Con 1 dormitorio	Con 2 dormitorios	Con 3 dormitorios	Con 4 dormitorios	Con 5 y más dormitorios	No tiene 1/
Total país	100,0	28,6	27,9	17,0	7,4	3,4	15,7
Lima Metropolitana	100,0	18,6	31,7	24,2	12,0	5,7	7,8
Resto del país	100,0	32,6	26,4	14,2	5,5	2,5	18,8
Área de residencia							
Urbana	100,0	22,3	30,4	21,9	9,9	4,8	10,7
Rural	100,0	40,4	23,4	8,0	2,7	0,9	24,6
Región natural							
Costa	100,0	20,1	32,3	23,6	10,8	4,9	8,3
Resto de Costa 2/	100,0	21,9	33,2	22,8	9,2	4,0	8,9
Sierra	100,0	38,4	23,1	9,4	3,4	1,9	23,8
Selva	100,0	35,4	23,8	12,4	5,1	1,7	21,6
Departamento							
Amazonas	100,0	39,4	21,9	9,0	3,3	0,7	25,7
Áncash	100,0	25,2	29,8	16,8	7,4	3,8	17,0
Apurímac	100,0	42,6	17,2	6,0	2,6	1,0	30,6
Arequipa	100,0	28,2	26,0	13,7	6,6	4,5	21,0
Ayacucho	100,0	43,1	22,0	9,1	2,5	1,6	21,7
Cajamarca	100,0	35,0	21,8	8,2	2,8	1,6	30,6
Cusco	100,0	33,1	23,2	8,5	3,3	1,8	30,1
Huancavelica	100,0	54,9	23,4	7,2	1,6	0,4	12,5
Huánuco	100,0	41,9	22,8	8,5	3,0	1,6	22,2
Ica	100,0	20,3	28,2	19,8	9,5	4,8	17,4
Junín	100,0	39,0	31,6	14,5	4,3	2,2	8,4
La Libertad	100,0	25,4	31,8	21,2	10,3	4,8	6,5
Lambayeque	100,0	22,8	34,1	21,5	9,2	4,5	7,9
Lima 3/	100,0	19,4	31,8	23,8	11,5	5,4	8,1
Loreto	100,0	28,6	23,5	14,8	8,6	2,5	22,0
Madre de Dios	100,0	33,7	22,3	9,4	2,6	0,5	31,5
Moquegua	100,0	35,8	25,7	13,0	3,8	0,8	20,9
Pasco	100,0	53,8	20,4	10,8	2,6	1,4	11,0
Piura	100,0	26,7	35,2	21,5	6,8	2,1	7,7
Puno	100,0	42,1	13,5	5,3	1,9	0,5	36,7
San Martín	100,0	35,0	27,2	14,9	5,2	1,6	16,1
Tacna	100,0	27,2	27,7	19,3	7,9	3,9	14,0
Tumbes	100,0	19,7	31,2	22,0	7,4	2,0	17,7
Ucayali	100,0	29,7	23,8	16,1	6,2	2,7	21,5

1/ No tiene ninguna habitación en la vivienda destinada en uso exclusivo para dormir.

2/ Excluye Lima Metropolitana.

3/ Incluye Provincia Constitucional del Callao.

Fuente: Instituto Nacional de Estadística e Informática (INEI) - Encuesta Nacional de Hogares (ENAHO Continua), 2007.

C. ACCESO A SERVICIOS BÁSICOS

4.9 FORMAS DE ABASTECIMIENTO DE AGUA DE LOS HOGARES EN VIVIENDAS PARTICULARES, SEGÚN ÁMBITO GEOGRÁFICO, 2007 (Porcentaje)

Ámbito geográfico	Total	Red pública, dentro de la vivienda	Red pública, fuera de la viv. pero dentro del edificio	Pilón de uso público	Camión-cisterna, otro similar	Pozo	Río, acequia, manantial o similar	Otra forma 1/
Total país	100,0	60,6	6,0	2,5	3,7	4,8	18,4	4,0
Lima Metropolitana	100,0	79,6	5,8	3,0	8,5	0,8	0,2	2,1
Resto del país	100,0	52,8	6,0	2,3	1,7	6,4	25,8	5,0
Área de residencia								
Urbana	100,0	75,7	8,4	2,6	5,0	2,2	1,5	4,6
Rural	100,0	31,7	1,2	2,2	1,2	9,6	50,6	3,5
Región natural								
Costa	100,0	76,3	4,0	2,8	6,3	3,3	2,8	4,5
Resto de Costa 2/	100,0	72,1	1,8	2,6	3,5	6,4	6,1	7,5
Sierra	100,0	44,3	9,2	2,2	0,8	5,2	35,4	2,9
Selva	100,0	41,3	4,9	1,7	1,2	9,7	35,0	6,2
Departamento								
Amazonas	100,0	38,6	4,4	0,2	-	3,2	51,7	1,9
Áncash	100,0	62,9	3,2	0,6	0,2	2,8	25,9	4,4
Apurímac	100,0	38,9	2,0	0,2	-	0,2	57,4	1,3
Arequipa	100,0	63,3	14,2	3,3	7,2	1,0	9,9	1,1
Ayacucho	100,0	47,5	8,1	2,4	-	0,1	38,9	3,0
Cajamarca	100,0	52,9	2,0	1,5	-	3,3	36,7	3,6
Cusco	100,0	49,4	20,1	1,3	-	0,1	25,6	3,5
Huancavelica	100,0	20,7	5,1	3,1	-	-	69,0	2,1
Huánuco	100,0	26,1	4,0	2,6	0,3	4,0	60,0	3,0
Ica	100,0	75,1	0,9	2,0	2,5	3,8	2,4	13,3
Junín	100,0	51,8	13,5	2,4	-	3,1	25,9	3,3
La Libertad	100,0	65,1	0,9	1,8	1,6	7,1	18,6	4,9
Lambayeque	100,0	66,9	2,3	6,3	0,9	9,7	6,3	7,6
Lima 3/	100,0	77,9	5,6	2,8	8,0	1,6	1,5	2,6
Loreto	100,0	30,1	0,4	3,5	1,4	16,1	37,7	10,8
Madre de Dios	100,0	34,8	5,3	2,2	-	29,4	27,0	1,3
Moquegua	100,0	81,2	-	4,5	0,9	0,6	9,3	3,5
Pasco	100,0	26,6	12,6	2,8	-	0,1	53,6	4,3
Piura	100,0	64,4	0,1	1,3	4,3	2,4	20,0	7,5
Puno	100,0	31,1	10,7	2,1	1,6	29,5	22,4	2,6
San Martín	100,0	60,1	5,7	2,0	0,1	9,3	18,7	4,1
Tacna	100,0	72,9	7,0	8,1	2,4	2,2	6,8	0,6
Tumbes	100,0	61,4	2,5	2,1	10,3	0,7	5,1	17,9
Ucayali	100,0	40,6	2,1	0,4	6,7	10,4	23,9	15,9

1/ Incluye: Agua de lluvia, agua de nieve derretida, red pública de la casa de un vecino, etc.

2/ Excluye Lima Metropolitana.

3/ Incluye Provincia Constitucional del Callao.

Fuente: Instituto Nacional de Estadística e Informática (INEI) - Encuesta Nacional de Hogares (ENAHOG Continúa), 2007.

**4.10 POBLACIÓN CON ACCESO A AGUA POTABLE,
SEGÚN ÁMBITO GEOGRÁFICO, 2003-2007**
(Porcentaje)

Ámbito geográfico	2003	2004	2005	2006	2007
Total país	68,6	68,0	67,2	68,6	68,6
Lima Metropolitana	87,7	89,0	88,5	88,6	88,7
Resto del país	60,9	59,5	58,6	60,6	60,4
Área de residencia					
Urbana	84,7	85,1	85,6	86,3	86,8
Rural	38,7	36,3	33,0	35,7	34,6
Región natural					
Costa	80,9	81,3	81,2	82,3	83,7
Resto de Costa 1/	72,3	71,4	72,1	74,5	77,3
Sierra	58,2	57,0	54,5	57,9	55,0
Selva	48,5	46,0	46,3	43,4	46,0
Departamento					
Amazonas	68,1	53,9	44,0	35,7	39,1
Áncash	72,4	79,1	68,4	68,9	67,5
Apurímac	68,5	50,4	49,0	58,2	41,0
Arequipa	85,5	82,4	83,1	86,4	82,2
Ayacucho	51,1	44,1	54,8	53,4	57,8
Cajamarca	60,8	58,2	49,5	50,9	54,5
Cusco	61,3	60,2	60,4	68,5	71,2
Huancavelica	51,6	35,8	37,2	32,3	28,2
Huánuco	39,4	36,9	31,0	37,7	31,6
Ica	81,4	82,0	82,2	86,1	80,6
Junín	63,3	67,0	69,7	73,2	68,8
La Libertad	65,1	64,8	64,2	68,9	67,4
Lambayeque	66,0	68,3	70,2	72,4	73,5
Lima 2/	86,2	86,7	86,0	85,7	86,6
Loreto	38,3	32,8	32,1	32,2	31,6
Madre de Dios	40,9	44,0	48,5	37,6	44,4
Moquegua	87,0	87,2	90,8	90,7	88,2
Pasco	41,3	42,2	48,9	36,4	40,9
Piura	62,7	59,6	56,8	59,7	65,7
Puno	31,4	39,8	40,1	46,4	46,0
San Martín	59,7	62,0	69,8	63,0	68,6
Tacna	92,0	94,0	93,7	93,2	90,4
Tumbes	53,3	59,2	62,8	64,6	68,9
Ucayali	48,7	43,6	47,7	50,9	42,0

Nota: La información incluye agua por conexión a red pública dentro de la vivienda, red pública fuera de la vivienda y pilón de uso público. El indicador puede diferir mínimamente con lo publicado en los documentos: "Condiciones de Vida en los Departamentos" o en el "Perfil de la Pobreza por Departamentos", debido a que en el cálculo de los indicadores que se incluyen en estos documentos, no se consideran a los/las trabajadores (as) del hogar y a las personas que residen en el hogar alquilando un cuarto con pensión y alimentos.

1/ Excluye Lima Metropolitana.

2/ Incluye Provincia Constitucional del Callao.

Fuente: Instituto Nacional de Estadística e Informática (INEI) - Encuesta Nacional de Hogares (ENAHOG Continúa), 2007.

4.11 TOTAL DE CONEXIONES FACTURADAS DE AGUA POTABLE EN LIMA METROPOLITANA, SEGÚN GERENCIAS Y CENTROS DE SERVICIOS, 2001-2007
(Número de conexiones)

Gerencia / Centro de servicio	2001	2002	2003	2004	2005	2006	2007
Total	940 862	963 269	994 678	1 015 467	1 041 378	1 065 275	1 089 513
Grandes Clientes	10 386	10 783	10 483	10 815	9 727	10 194	10 797
Gerencia Norte	323 401	331 715	345 676	352 350	362 293	369 328	373 125
Centro de servicio de Comas	227 974	234 913	242 339	246 431	254 540	260 308	263 369
Carabayllo	15 135	16 265	16 586	17 151	18 870	19 412	19 712
Comas	55 172	54 900	55 503	55 124	56 665	57 914	58 431
Puente Piedra	10 661	13 294	13 475	14 392	15 389	16 647	16 838
Rímac	22 994	22 736	23 242	23 340	23 561	23 969	24 195
Independencia	20 107	20 268	20 386	20 466	21 211	21 446	21 411
San Martín de Porres	62 204	64 693	69 210	70 697	72 968	74 347	75 584
Los Olivos	41 701	42 757	43 937	45 261	45 876	46 573	47 198
Centro de servicio del Callao	95 427	96 802	103 337	105 919	107 753	109 020	109 756
Ancón	5 311	4 803	4 638	4 762	4 942	5 269	5 348
Santa Rosa	987	1 112	1 119	1 378	1 434	1 479	1 487
Callao	50 321	51 405	51 800	53 065	53 425	53 776	54 097
Bellavista	10 395	10 513	10 587	10 663	10 874	10 963	10 984
Carmen de la Legua	3 194	3 258	3 257	3 341	3 373	3 394	3 447
La Perla	9 135	9 169	9 222	9 366	9 518	9 597	9 596
La Punta	1 054	1 053	1 069	1 072	1 079	1 087	1 077
Ventanilla	15 030	15 489	21 645	22 272	23 108	23 455	23 720
Gerencia Centro	326 597	339 444	349 934	358 998	368 932	376 553	389 645
Centro de servicio de Breña	130 013	128 889	130 924	133 002	136 668	138 602	140 997
Lima Cercado	44 544	43 958	44 697	45 303	46 746	47 411	48 367
Breña	11 701	11 576	11 743	11 946	12 263	12 412	12 764
Jesús María	9 402	9 236	9 479	9 619	9 816	9 900	9 991
La Victoria	25 607	25 515	25 877	26 524	27 257	27 753	28 383
Magdalena	7 823	7 790	7 895	8 031	8 130	8 235	8 321
Pueblo Libre	11 996	11 971	12 043	12 180	12 333	12 408	12 476
San Miguel	18 940	18 843	19 190	19 399	20 123	20 483	20 695
Centro de servicio de Ate Vitarte	104 066	112 972	118 489	122 418	126 103	129 328	134 600
Ate Vitarte	37 157	41 093	43 631	45 504	46 910	48 439	50 800
Chaclacayo	1 671	1 803	1 798	1 811	1 843	1 827	2 799
El Agustino	19 533	21 028	22 054	22 340	22 833	23 031	23 397
La Molina	19 088	20 873	21 884	22 565	23 367	24 037	24 630
Lurigancho	882	1 126	1 362	1 536	1 956	2 402	2 722
San Luis	6 776	6 892	6 973	7 034	7 148	7 256	7 312
Cieneguilla	1 302	1 443	1 425	1 536	1 600	1 633	1 637
Santa Anita	17 657	18 714	19 362	20 092	20 446	20 703	21 303
Centro de servicio de San Juan de Lurigancho	92 518	97 583	100 521	103 578	106 161	108 623	114 048
San Juan de Lurigancho	92 518	97 583	100 521	103 578	106 161	108 623	114 048

Continúa...

4.11 TOTAL DE CONEXIONES FACTURADAS DE AGUA POTABLE EN LIMA METROPOLITANA, SEGÚN GERENCIAS Y CENTROS DE SERVICIOS, 2001-2007
(Número de conexiones)

Conclusión.

Gerencia / Centro de servicio	2001	2002	2003	2004	2005	2006	2007
Gerencia Sur	280 478	281 327	288 585	293 304	300 426	309 200	315 946
Centro de servicio de Villa El Salvador	140 525	142 366	146 553	149 561	152 823	156 581	161 060
Lurín	4 493	4 571	4 745	4 905	5 246	5 371	6 024
Pachacámac	1 137	1 128	1 179	1 221	1 235	1 278	1 320
Pucusana	1 288	1 191	1 250	1 230	1 275	1 321	1 310
San Juan de Miraflores	46 451	46 504	47 807	48 480	49 394	50 892	51 634
Villa María del Triunfo	39 187	40 498	41 324	42 506	43 469	44 545	46 923
Villa El Salvador	47 969	48 474	50 248	51 219	52 204	53 174	53 849
Centro de servicio de Surquillo	139 953	138 961	142 032	143 743	147 603	152 619	154 886
Barranco	5 913	5 692	5 896	5 917	6 023	6 093	6 083
Chorrillos	25 627	25 800	26 789	27 452	28 251	31 739	33 031
Lince	9 515	9 328	9 485	9 485	9 638	9 785	9 859
Miraflores	15 883	15 531	15 733	15 780	15 976	16 042	16 044
San Isidro	10 916	10 763	10 772	10 874	11 009	11 143	11 308
Santiago de Surco	36 148	36 188	37 018	37 659	39 322	40 039	40 500
Surquillo	11 682	11 599	11 834	11 997	12 190	12 348	12 491
San Borja	18 734	18 529	18 678	18 615	19 042	19 160	19 181
Surco Viejo	5 535	5 531	5 827	5 964	6 152	6 270	6 389

Nota: La información está referida a conexiones activas de agua potable. No incluye fuente propia.

Fuente: Servicio de Agua Potable y Alcantarillado de Lima Metropolitana (SEDAPAL) - Gerencia Comercial.

4.12 CONEXIONES FACTURADAS DE AGUA POTABLE PARA USO DOMÉSTICO EN DISTRITOS DE LIMA METROPOLITANA, SEGÚN GERENCIAS Y CENTROS DE SERVICIOS, 2001-2007
(Número de conexiones)

Gerencia / Centro de servicio	2001	2002	2003	2004	2005	2006	2007
Total	883 672	903 765	931 312	948 700	971 382	991 636	1 014 007
Grandes Clientes	67	81	89	85	53	61	69
Gerencia Norte	312 896	319 233	330 048	335 079	343 464	349 178	353 210
Centro de servicio de Comas	221 569	226 596	231 575	234 948	241 902	246 269	249 540
Carabaylo	14 919	15 971	16 077	16 287	17 826	18 252	18 607
Comas	54 338	54 144	54 665	54 227	55 573	56 759	57 253
Puente Piedra	8 750	9 540	9 513	10 023	10 672	11 798	12 254
Rímac	22 117	21 899	22 353	22 393	22 563	22 885	23 129
Independencia	19 912	20 069	20 115	20 181	20 900	21 059	21 027
San Martín de Porres	60 819	63 197	66 043	67 751	69 706	70 549	71 711
Los Olivos	40 714	41 776	42 809	44 086	44 662	44 967	45 559
Centro de servicio del Callao	91 327	92 637	98 473	100 131	101 562	102 909	103 670
Ancón	4 216	3 755	3 644	3 745	3 876	4 167	4 246
Santa Rosa	780	884	894	944	992	1 064	1 076
Callao	48 514	49 598	49 479	50 148	50 382	50 923	51 260
Bellavista	10 002	10 104	10 157	10 213	10 404	10 457	10 484
Carmen de la Legua	3 161	3 211	3 200	3 282	3 306	3 322	3 374
La Perla	8 905	8 909	8 945	9 093	9 234	9 272	9 266
La Punta	1 003	1 001	1 012	1 013	1 017	1 021	1 017
Ventanilla	14 746	15 175	21 142	21 693	22 351	22 683	22 947

Continúa...

4.12 CONEXIONES FACTURADAS DE AGUA POTABLE PARA USO DOMÉSTICO EN DISTRITOS DE LIMA METROPOLITANA, SEGÚN GERENCIAS Y CENTROS DE SERVICIOS, 2001-2007
(Número de conexiones)

Gerencia / Centro de servicio	Conclusión.						
	2001	2002	2003	2004	2005	2006	2007
Gerencia Centro	305 137	318 256	328 003	336 075	344 189	351 020	363 206
Centro de servicio de Breña	113 732	113 416	115 027	116 938	119 596	121 289	123 192
Lima Cercado	38 068	37 912	38 511	39 201	40 178	40 770	41 640
Breña	10 085	10 069	10 207	10 364	10 636	10 746	10 945
Jesús María	8 136	8 023	3	8 258	8 325	8 385	8 459
La Victoria	21 373	21 438	21 808	22 448	22 994	23 416	23 917
Magdalena del Mar	7 158	7 135	7 228	7 309	7 360	7 481	7 507
Pueblo Libre	11 144	11 140	11 192	11 279	11 373	11 424	11 479
San Miguel	17 768	17 699	17 911	18 079	18 730	19 067	19 245
Centro de servicio de Ate Vitarte	100 784	109 176	114 502	118 071	121 247	124 256	129 373
Ate Vitarte	35 782	39 350	41 787	43 515	44 666	46 153	48 405
Chadacayo	1 659	1 781	1 776	1 791	1 822	1 812	2 783
El Agustino	19 298	20 785	21 799	22 048	22 496	22 681	23 029
La Molina	18 541	20 274	21 227	21 824	22 500	23 119	23 727
Lurigancho	878	1 106	1 333	1 513	1 931	2 375	2 683
San Luis	6 016	6 096	6 196	6 231	6 294	6 351	6 383
Cieneguilla	1 262	1 382	1 375	1 476	1 536	1 571	1 582
Santa Anita	17 348	18 402	19 009	19 673	20 002	20 194	20 781
Centro de servicio de San Juan de Lurigancho	90 621	95 664	98 474	101 066	103 346	105 475	110 641
San Juan de Lurigancho	90 621	95 664	98 474	101 066	103 346	105 475	110 641
Gerencia Sur	265 572	266 195	273 172	277 461	283 676	291 377	297 522
Centro de servicio de Villa El Salvador	137 948	139 787	143 859	146 739	149 886	153 474	157 791
Lurín	4 356	4 441	4 604	4 764	5 094	5 195	5 830
Pachacámac	1 104	1 100	1 149	1 191	1 203	1 239	1 277
Pucusana	1 244	1 166	1 217	1 200	1 229	1 270	1 259
San Juan de Miraflores	45 721	45 711	47 016	47 666	48 518	49 967	50 711
Villa María del Triunfo	38 597	39 853	40 611	41 772	42 746	43 781	46 135
Villa El Salvador	46 926	47 516	49 262	50 146	51 096	52 022	52 579
Centro de servicio de Surquillo	127 624	126 408	129 313	130 722	133 790	137 903	139 731
Barranco	5 171	5 007	5 181	5 223	5 294	5 332	5 328
Chorrillos	24 546	24 660	25 636	26 281	27 016	30 361	31 633
Lince	8 085	7 896	8 024	8 010	8 081	8 106	8 134
Miraflores	13 137	12 814	12 994	12 988	13 058	12 887	12 846
San Isidro	9 248	9 068	9 097	9 147	9 171	9 199	9 300
Santiago de Surco	34 292	34 198	35 030	35 583	37 066	37 640	37 984
Surquillo	10 329	10 228	10 411	10 538	10 636	10 720	10 772
San Borja	17 477	17 236	17 385	17 270	17 612	17 686	17 643
Surco Viejo	5 339	5 301	5 555	5 682	5 856	5 972	6 091

Nota: La información está referida a conexiones activas de agua potable. No incluye fuente propia.

Fuente: Servicio de Agua Potable y Alcantarillado de Lima Metropolitana (SEDAPAL) - Gerencia Comercial.

**4.13 CONEXIONES FACTURADAS DE AGUA POTABLE PARA USO COMERCIAL
EN DISTRITOS DE LIMA METROPOLITANA, SEGÚN GERENCIAS Y
CENTROS DE SERVICIOS, 2001-2007
(Número de conexiones)**

Gerencia / Centro de servicio	2001	2002	2003	2004	2005	2006	2007
Total	38 238	38 366	40 170	41 333	43 111	45 886	48 328
Grandes Clientes	3 081	3 177	3 256	3 324	2 233	2 368	2 643
Gerencia Norte	5 343	5 454	6 260	6 523	7 301	8 600	8 854
Centro de servicio de Comas	3 166	3 177	3 784	3 997	4 545	5 469	5 646
Carabaylo	122	124	156	194	216	297	279
Comas	541	517	591	642	815	867	903
Puente Piedra	144	143	254	266	274	300	291
Rimac	671	632	679	710	755	825	829
Independencia	63	67	85	98	126	190	186
San Martín de Porres	965	999	1 201	1 233	1 473	1 771	1 889
Los Olivos	660	695	818	854	886	1 219	1 269
Centro de servicio del Callao	2 177	2 277	2 476	2 526	2 756	3 131	3 208
Ancón	59	76	74	73	79	88	93
Santa Rosa	11	21	14	15	24	30	23
Callao	1 383	1 404	1 538	1 551	1 617	1 844	1 896
Bellavista	339	346	368	387	403	453	469
Carmen de la Legua	23	26	35	35	42	48	51
La Perla	183	209	230	225	236	282	302
La Punta	41	47	52	55	57	62	55
Ventanilla	138	148	165	185	298	324	319
Gerencia Centro	17 446	17 161	17 831	18 381	19 675	20 182	21 461
Centro de servicio de Breña	14 056	13 386	13 782	13 899	14 728	14 833	15 643
Lima Cercado	5 472	5 126	5 256	5 195	5 558	5 590	5 762
Breña	1 380	1 282	1 300	1 341	1 375	1 389	1 589
Jesús María	1 095	1 055	1 155	1 190	1 312	1 311	1 380
La Victoria	3 763	3 644	3 642	3 639	3 803	3 834	4 036
Magdalena del Mar	566	557	554	594	635	628	690
Pueblo Libre	746	715	732	782	833	849	882
San Miguel	1 034	1 007	1 143	1 158	1 212	1 232	1 304
Centro de servicio de Ate Vitarte	2 249	2 630	2 807	3 077	3 352	3 548	3 697
Ate Vitarte	823	1 092	1 166	1 281	1 394	1 449	1 508
Chaclacayo	2	10	10	8	11	9	11
El Agustino	120	126	142	178	201	218	244
La Molina	472	516	560	602	673	706	738
Lurigancho	1	14	23	18	20	23	32
San Luis	559	581	587	608	646	686	707
Cieneguilla	30	50	39	43	47	46	38
Santa Anita	242	241	280	339	360	411	419
Centro de Servicio de San Juan de Lurigancho	1 141	1 145	1 242	1 405	1 595	1 801	2 121
San Juan de Lurigancho	1 141	1 145	1 242	1 405	1 595	1 801	2 121

Continúa...

4.13 CONEXIONES FACTURADAS DE AGUA POTABLE PARA USO COMERCIAL EN DISTRITOS DE LIMA METROPOLITANA, SEGÚN GERENCIAS Y CENTROS DE SERVICIOS, 2001-2007
(Número de conexiones)

Gerencia / Centro de servicio	Conclusión.						
	2001	2002	2003	2004	2005	2006	2007
Gerencia Sur	12 368	12 574	12 823	13 105	13 902	14 736	15 370
Centro de servicio de Villa El Salvador	1 521	1 578	1 648	1 741	1 853	1 971	2 109
Lurin	95	90	101	100	111	133	128
Pachacámac	22	18	21	24	24	31	32
Pucusana	28	13	20	18	30	37	38
San Juan de Miraflores	498	554	560	574	626	668	669
Villa María del Triunfo	325	382	398	410	415	444	475
Villa El Salvador	553	521	548	615	647	658	767
Centro de servicio de Surquillo	10 847	10 996	11 175	11 364	12 049	12 765	13 281
Barranco	663	589	626	609	631	660	663
Chorrillos	737	812	830	832	876	1 001	1 027
Lince	1 283	1 280	1 307	1 321	1 383	1 482	1 569
Miraflores	2 522	2 488	2 494	2 522	2 639	2 825	2 862
San Isidro	1 503	1 541	1 521	1 570	1 687	1 784	1 826
Santiago de Surco	1 624	1 716	1 733	1 776	1 928	2 017	2 134
Surquillo	1 207	1 213	1 265	1 282	1 378	1 441	1 552
San Borja	1 148	1 167	1 172	1 217	1 282	1 302	1 369
Surco Viejo	160	190	227	235	245	253	259

Nota: La información está referida a conexiones activas de agua potable. No incluye fuente propia.

Fuente: Servicio de Agua Potable y Alcantarillado de Lima Metropolitana (SEDAPAL) - Gerencia Comercial.

4.14 CONEXIONES FACTURADAS DE AGUA POTABLE PARA USO INDUSTRIAL EN DISTRITOS DE LIMA METROPOLITANA, SEGÚN GERENCIAS Y CENTROS DE SERVICIOS, 2001-2007
(Número de conexiones)

Gerencia / Centro de servicio	2001	2002	2003	2004	2005	2006	2007
Total	5 532	5 543	5 670	5 993	6 329	6 862	6 246
Grandes Clientes	936	923	891	868	453	470	469
Gerencia Norte	782	767	842	828	996	1 115	928
Centro de servicio de Comas	532	501	580	559	674	780	664
Carabaylo	7	4	4	7	5	14	14
Comas	32	27	31	32	49	51	33
Puente Piedra	34	31	40	35	42	45	42
Rímac	63	58	56	58	57	58	33
Independencia	4	3	6	6	7	14	12
San Martín de Porres	213	203	237	225	291	323	275
Los Olivos	179	175	206	196	223	275	255
Centro de servicio del Callao	250	266	262	269	322	335	264
Ancón	1	3	2	4	4	5	3
Santa Rosa	1	-	-	-	-	-	2
Callao	182	189	185	195	229	234	196
Bellavista	9	12	15	14	14	22	5
Carmen de la Legua	5	7	8	8	9	8	6
La Perla	15	16	16	17	20	21	8
La Punta	1	1	1	1	1	1	1
Ventanilla	36	38	35	30	45	44	43

Continúa...

4.14 CONEXIONES FACTURADAS DE AGUA POTABLE PARA USO INDUSTRIAL EN DISTRITOS DE LIMA METROPOLITANA, SEGÚN GERENCIAS Y CENTROS DE SERVICIOS, 2001-2007
(Número de conexiones)

Gerencia / Centro de servicio	Conclusión.						
	2001	2002	2003	2004	2005	2006	2007
Gerencia Centro	2 424	2 426	2 543	2 777	3 255	3 409	3 054
Centro de servicio de Breña	1 537	1 404	1 512	1 635	1 869	1 938	1 620
Lima Cercado	697	615	642	648	786	812	730
Breña	173	159	184	191	207	229	181
Jesús María	76	68	88	111	124	140	86
La Victoria	405	371	371	390	413	446	377
Magdalena del Mar	45	45	61	84	98	82	79
Pueblo Libre	55	61	65	85	97	91	70
San Miguel	86	85	101	126	144	138	97
Centro de servicio de Ate Vitarte	661	794	791	858	1 047	1 070	1 017
Ate Vitarte	410	537	519	539	660	647	654
Chaclacayo	1	3	3	3	2	-	-
El Agustino	21	19	18	19	26	27	19
La Molina	24	33	52	91	136	151	90
Lurigancho	1	4	4	3	3	2	5
San Luis	177	169	167	171	184	196	198
Cieneguilla	1	3	2	2	2	2	2
Santa Anita	26	26	26	30	34	45	49
Centro de servicio de San Juan de Lurigancho	226	228	240	284	339	401	417
San Juan de Lurigancho	226	228	240	284	339	401	417
Gerencia Sur	1 390	1 427	1 394	1 520	1 625	1 868	1 795
Centro de servicio de Villa El Salvador	444	391	385	390	394	388	396
Lurín	3	4	4	4	4	4	27
Pachacámac	-	-	-	-	-	-	-
Pucusana	1	-	-	1	2	2	-
San Juan de Miraflores	54	58	55	54	63	60	49
Villa María del Triunfo	46	43	43	40	35	41	29
Villa El Salvador	340	286	283	291	290	281	291
Centro de servicio de Surquillo	946	1 036	1 009	1 130	1 231	1 480	1 399
Barranco	49	61	50	47	60	61	51
Chorrillos	206	190	184	194	209	268	257
Lince	105	112	116	117	131	161	118
Miraflores	123	136	153	185	201	257	259
San Isidro	78	71	66	75	70	83	112
Santiago de Surco	159	207	181	228	258	314	301
Surquillo	127	141	141	159	156	167	145
San Borja	76	91	90	96	115	140	137
Surco Viejo	23	27	28	29	31	29	19

Nota: La información está referida a conexiones activas de agua potable. No incluye fuente propia.

Fuente: Servicio de Agua Potable y Alcantarillado de Lima Metropolitana (SEDAPAL) - Gerencia Comercial.

**4.15 CONEXIONES FACTURADAS DE AGUA POTABLE PARA USO SOCIAL EN
DISTRITOS DE LIMA METROPOLITANA, SEGÚN GERENCIAS Y
CENTROS DE SERVICIOS, 2001-2007
(Número de conexiones)**

Gerencia / Centro de servicio	2001	2002	2003	2004	2005	2006	2007
Total	6 415	8 357	10 836	12 434	13 132	13 244	13 070
Grandes Clientes	129	150	149	154	135	138	184
Gerencia Norte	4 224	6 130	8 429	9 819	10 435	10 374	10 096
Centro de servicio de Comas	2 660	4 592	6 393	6 920	7 410	7 780	7 511
Carabayllo	87	166	349	663	823	849	812
Comas	252	203	216	222	227	237	241
Puente Piedra	1 730	3 577	3 666	4 066	4 399	4 500	4 249
Rímac	133	136	152	178	184	199	202
Independencia	126	127	180	181	177	183	186
San Martín de Porres	200	286	1 728	1 487	1 497	1 703	1 708
Los Olivos	132	97	102	123	103	109	113
Centro de servicio del Callao	1 564	1 538	2 036	2 899	3 025	2 594	2 585
Ancón	1 028	961	912	934	979	1 005	1 006
Santa Rosa	194	207	207	415	414	382	384
Callao	177	175	553	1 125	1 158	754	731
Bellavista	30	35	30	31	34	24	21
Carmen de la Legua	5	14	14	14	13	14	14
La Perla	24	26	22	21	19	17	17
La Punta	5	2	2	2	3	3	4
Ventanilla	101	118	296	357	405	395	408
Gerencia Centro	1 240	1 252	1 361	1 585	1 673	1 822	1 811
Centro de servicio de Breña	432	452	485	427	416	495	495
Lima Cercado	195	202	223	198	189	215	213
Breña	34	37	40	40	36	41	42
Jesús María	50	50	60	55	53	60	62
La Victoria	43	43	47	40	44	55	50
Magdalena del Mar	37	38	41	36	31	38	38
Pueblo Libre	39	42	44	27	28	41	42
San Miguel	34	40	30	31	35	45	48
Centro de servicio de Ate Vitarte	307	282	341	367	410	415	469
Ate Vitarte	128	93	145	156	175	179	219
Chaclacayo	4	4	4	5	5	6	5
El Agustino	77	84	84	85	101	98	101
La Molina	38	38	40	45	54	56	65
Lurigancho	2	2	2	2	2	2	2
San Luis	13	14	15	15	15	15	16
Cieneguilla	6	4	6	12	12	11	13
Santa Anita	39	43	45	47	46	48	48
Centro de servicio de San Juan de Lurigancho	501	518	535	791	847	912	847
San Juan de Lurigancho	501	518	535	791	847	912	847

Continúa...

4.15 CONEXIONES FACTURADAS DE AGUA POTABLE PARA USO SOCIAL EN DISTRITOS DE LIMA METROPOLITANA, SEGÚN GERENCIAS Y CENTROS DE SERVICIOS, 2001-2007
(Número de conexiones)

Conclusión.

Gerencia / Centro de servicio	2001	2002	2003	2004	2005	2006	2007
Gerencia Sur	822	825	897	876	889	910	979
Centro de servicio de Villa El Salvador	488	497	552	525	524	588	610
Lurín	26	24	25	24	26	27	28
Pachacámac	7	7	6	5	6	6	9
Pucusana	8	6	7	6	7	7	10
San Juan de Miraflores	140	145	142	147	147	157	165
Villa María del Triunfo	180	186	239	232	223	231	238
Villa El Salvador	127	129	133	111	115	160	160
Centro de servicio de Surquillo	334	328	345	351	365	322	369
Barranco	24	26	29	28	28	32	34
Chorrillos	103	108	111	117	124	84	97
Lince	21	20	20	19	25	20	22
Miraflores	53	45	44	44	40	39	49
San Isidro	39	38	38	38	39	39	40
Santiago de Surco	50	46	55	55	54	56	65
Surquillo	14	13	12	13	15	15	21
San Borja	19	21	21	21	22	23	25
Surco Viejo	11	11	15	16	18	14	16

Nota: La información está referida a conexiones activas de agua potable. No incluye fuente propia.

Fuente: Servicio de Agua Potable y Alcantarillado de Lima Metropolitana (SEDAPAL) - Gerencia Comercial.

4.16 CONEXIONES FACTURADAS DE AGUA POTABLE PARA USO ESTATAL EN DISTRITOS DE LIMA METROPOLITANA, SEGÚN GERENCIAS Y CENTROS DE SERVICIOS, 2001-2007
(Número de conexiones)

Gerencia / Centro de servicio	2001	2002	2003	2004	2005	2006	2007
Total	7 005	7 238	6 690	7 007	7 424	7 647	7 862
Grandes Clientes	6 173	6 452	6 098	6 384	6 853	7 157	7 432
Gerencia Norte	156	131	97	101	97	61	37
Centro de servicio de Comas	47	47	7	7	9	10	8
Comas	9	9	-	1	1	-	1
Puente Piedra	3	3	2	2	2	4	2
Rímac	10	11	2	1	2	2	2
Independencia	2	2	-	-	1	-	-
San Martín de Porres	7	8	1	1	1	1	1
Los Olivos	16	14	2	2	2	3	2
Centro de servicio del Callao	109	84	90	94	88	51	29
Ancón	7	8	6	6	4	4	-
Santa Rosa	1	-	4	4	4	3	2
Callao	65	39	45	46	39	21	14
Bellavista	15	16	17	18	19	7	5
Carmen de la Legua	-	-	-	2	3	2	2
La Perla	8	9	9	10	9	5	3
La Punta	4	2	2	1	1	-	-
Ventanilla	9	10	7	7	9	9	3

Continúa...

4.16 CONEXIONES FACTURADAS DE AGUA POTABLE PARA USO ESTATAL EN DISTRITOS DE LIMA METROPOLITANA, SEGÚN GERENCIAS Y CENTROS DE SERVICIOS, 2001-2007
(Número de conexiones)

	Conclusión.						
Gerencia / Centro de servicio	2001	2002	2003	2004	2005	2006	2007
Gerencia Centro	350	349	196	180	140	120	113
Centro de servicio de Breña	256	231	118	103	59	47	47
Lima Cercado	112	103	65	61	35	24	22
Breña	29	29	12	10	9	7	7
Jesús María	45	40	6	5	2	4	4
La Victoria	23	19	9	7	3	2	3
Magdalena del Mar	17	15	11	8	6	6	7
Pueblo Libre	12	13	10	7	2	3	3
San Miguel	18	12	5	5	2	1	1
Centro de servicio de Ate Vitarte	65	90	48	45	47	39	44
Ate Vitarte	14	21	14	13	15	11	14
Chaclacayo	5	5	5	4	3	-	-
El Agustino	17	14	11	10	9	7	4
La Molina	13	12	5	3	4	5	10
San Luis	11	32	8	9	9	8	8
Cieneguilla	3	4	3	3	3	3	2
Santa Anita	2	2	2	3	4	5	6
Centro de servicio de San Juan de Lurigancho	29	28	30	32	34	34	22
San Juan de Lurigancho	29	28	30	32	34	34	22
Gerencia Sur	326	306	299	342	334	309	280
Centro de servicio de Villa El Salvador	124	113	109	166	166	160	154
Lurín	13	12	11	13	11	12	11
Pachacámac	4	3	3	1	2	2	2
Pucusana	7	6	6	5	7	5	3
San Juan de Miraflores	38	36	34	39	40	40	40
Villa María del Triunfo	39	34	33	52	50	48	46
Villa El Salvador	23	22	22	56	56	53	52
Centro de servicio de Surquillo	202	193	190	176	168	149	126
Barranco	6	9	10	10	10	8	7
Chorrillos	35	30	28	28	26	25	17
Lince	21	20	18	18	18	16	16
Miraflores	48	48	48	41	38	34	28
San Isidro	48	45	50	44	42	38	30
Santiago de Surco	23	21	19	17	16	12	16
Surquillo	5	4	5	5	5	5	1
San Borja	14	14	10	11	11	9	7
Surco Viejo	2	2	2	2	2	2	4

Nota: La información está referida a conexiones activas de agua potable. No incluye fuente propia.

Fuente: Servicio de Agua Potable y Alcantarillado de Lima Metropolitana (SEDAPAL) - Gerencia Comercial.

4.17 CONEXIONES DE AGUA POTABLE, SEGÚN EMPRESA PRESTADORA DE SERVICIOS DE SANEAMIENTO, 2001-2007
(Número de conexiones)

Empresa	2001	2002	2003	2004	2005	2006	2007 a/
Total	2 326 235	2 386 294	2 443 471	2 540 933	2 620 642	2 681 539	2 715 737
SEDAPAL	1 079 294	1 076 932	1 099 548	1 118 151	1 135 184	1 144 181	1 154 472
Grandes empresas (40 a 200 mil conexiones)	758 089	773 383	800 735	864 210	890 523	910 089	925 561
SEDAPAR S.A.	168 910	174 533	181 576	180 050	190 889	195 465	197 523
EPS GRAU S.A.	152 452	154 567	153 996	152 412	157 298	159 886	161 721
SEDALIB S.A.	131 791	127 517	129 203	133 933	133 852	132 379	134 404
EPSEL S.A.	111 274	112 038	116 898	117 044	121 527	125 878	131 035
SEDACHIMBOTE S.A.	58 679	61 067	66 635	67 884	68 519	69 672	70 295
EPS TACNA S.A.	51 992	57 091	59 311	61 131	62 350	63 871	64 665
SEDAM HUANCAYO S.A.C	52 060	53 447	55 839	56 790
EPS - SEDACUSCO S.A.	40 568	42 806	46 508	51 118	51 799	54 234	56 049
EPS SEDALORETO S.A.	42 423	43 764	46 608	48 578	50 842	52 865	53 079
Medianas empresas (10 a 40 mil conexiones)	429 777	469 170	484 321	494 840	523 249	535 488	542 471
EMAPICA S.A.	37 732	38 555	37 410	38 096	38 749	39 635	39 692
EPSASA	29 503	32 262	33 481	34 861	37 048	38 679	39 327
AGUAS DE TUMBES	30 221	31 266	32 089	32 581	34 527	35 964	36 959
SEDAJULIACA S.A.	27 537	28 386	30 498	32 112	32 860	36 216	36 216
SEMAPACH S.A.	28 809	29 000	29 813	30 615	31 547	32 867	33 215
EMSA PUNO S.A.	25 677	26 684	27 840	29 330	29 784	30 491	31 670
SEDA HUÁNUCO S.A.	23 928	24 942	26 455	29 341	29 387	31 476	31 634
EMAPA SAN MARTÍN S.A.	33 403	35 486	37 525	38 820	39 820	41 024	41 467
SEDACAJ S.A.	23 811	24 487	25 422	26 323	27 466	28 812	29 323
EMAPA CAÑETE S.A.	20 777	23 265	24 058	24 696	25 356	25 997	26 337
EMAPACOP S.A.	18 785	21 219	22 827	22 366	21 765	22 183	22 272
EPS ILO S.R.LTDA.	14 940	16 807	17 667	18 021	19 875	20 555	20 881
EPS CHAVÍN S.A.	16 381	17 141	18 068	19 095	20 040	20 272	20 587
EMAPA HUACHO S.A.	18 841	20 444	20 700	19 781	19 615	20 121	20 298
EPS SELVA CENTRAL S.A.	15 090	14 331	14 709	15 417	16 140	16 781	17 094
EMAPISCO S.A.	...	17 401	15 910	16 423	16 593	16 928	16 928
EPS MOQUEGUA S.R.LTDA.	10 984	11 952	13 064	13 619	14 930	15 770	16 112
SEMAPA BARRANCA S.A.	12 923	13 167	13 507	13 722	13 967	14 500	14 500
EPS MANTARO S.A.	12 646	13 107	13 952	...	12 861	13 114	13 198
EMAPA HUARAL S.A.	10 173	10 640	10 128	10 573	10 777	12 020	12 245
EMAPA MOYOBAMBA S.R.LTDA.	8 696	9 292	9 822	10 365	10 755	11 510	11 759
EMPSSAPAL S.A.	8 920	9 336	9 376	9 733	9 990	10 509	10 693
EMAPA PASCO S.A.	8 950	9 397	10 064	10 064
Pequeñas empresas (menos de 10 mil conexiones)	59 075	66 809	58 867	63 732	71 686	91 781	93 233
EMUSAP ABANCAY	7 381	7 667	7 758	8 185	9 096	9 182	9 664
EPS SIERRA CENTRAL S.A.	8 504	8 776	8 764	8 938	9 133	9 388	9 388
EMAPAT S.R.LTDA.	6 487	7 047	7 630	8 178	8 580	8 966	9 154
EPS MARAÑÓN	...	5 373	5 626	5 801	6 020	6 917	7 206
EMAPAVIGSSA	6 481	6 580	7 114	5 999	6 444	6 776	6 830
NOR PUNO S.A.	4 204	4 386	4 584	5 541	5 895	6 292	6 292
EMAPA HUANCAMELICA S.A.C	4 184	4 328	5 587	4 622	4 794	5 101	5 197
EMUSAP AMAZONAS	4 073	4 313	4 464	4 714	4 867	5 077	5 184
EPSSMU S.R.LTDA	4 433	4 463	4 790	4 905	4 905
EPS AGUAS DEL ALTIPLANO	4 462	4 517
EMAQ S.R.LTDA.	3 826	3 850	3 992	4 134	4 364	4 469	4 469
SEDAPAR S.R.L. (Rioja)	4 378	4 454
EMAPAB S.R.LTDA.	3 971	4 076	...	4 195	4 278	4 344	4 449
EMAPA YUNGUYO S.R.Ltda.	2 964	3 150	3 348	3 425	3 425	3 709	3 709
EMSAP CHANKA	2 567	2 800	3 197	3 197
EMSAPA YAULI	2 461	2 461
EPS CALCA	2 157	2 157

Nota: La información está referida a conexiones totales de agua potable.

a/ La información del 2007 corresponde al primer semestre del año.

Fuente: Superintendencia Nacional de Servicios de Saneamiento (SUNASS).

4.18 CONEXIONES DE ALCANTARILLADO, SEGÚN EMPRESA PRESTADORA DE SERVICIOS DE SANEAMIENTO, 2001-2007
(Número de conexiones)

Empresa	2001	2002	2003	2004	2005	2006	2007 a/
Total	2 076 309	2 327 558	2 183 446	2 274 838	2 341 303	2 393 862	2 424 315
SEDAPAL	1 025 329	1 257 084	1 044 571	1 062 243	1 078 428	1 086 972	1 096 749
Grandes empresas (40 a 200 mil conexiones)	679 244	688 430	716 847	771 396	783 776	797 522	808 538
SEDAPAR S.A.	153 463	157 801	165 954	165 748	173 155	176 555	178 423
EPS GRAU S.A.	120 014	120 014	124 411	123 759	124 674	125 680	126 689
SEDALIB S.A.	121 963	116 908	117 712	116 150	118 567	116 176	117 800
EPSEL S.A.	99 357	100 760	105 815	109 258	109 338	112 781	116 566
SEDACHIMBOTE S.A.	57 284	59 242	60 037	61 431	61 928	62 899	64 201
EPS TACNA S.A.	52 425	54 541	56 957	58 685	59 882	61 524	62 298
SEDAM HUANCAYO S.A.C	48 728	49 997	50 612	51 566
EPS SEDACUSCO S.A.	36 814	39 135	44 881	45 149	45 328	47 745	49 515
EPS SEDALORETO S.A.	37 924	40 029	41 080	42 488	40 907	43 550	41 480
Medianas empresas (10 a 40 mil conexiones)	303 559	295 822	340 589	373 852	395 798	407 885	415 944
SEDAJULIACA S.A.	24 166	24 360	28 379	31 763	32 360	35 450	35 450
EMAPICA S.A.	29 287	30 912	31 615	32 311	32 907	33 939	33 939
EPSASA	19 535	21 778	23 623	24 953	27 888	29 916	30 745
EMSA PUNO S.A.	18 865	19 659	20 667	25 322	25 757	27 024	28 962
SEDA HUÁNUCO S.A.	12 626	13 800	23 675	25 266	25 266	28 163	28 262
SEDACAJ S.A.	22 434	22 997	23 645	25 040	26 221	27 497	28 030
EMAPA SAN MARTÍN S.A.	25 906	27 713	28 509	28 952	29 731	24 568	24 891
AGUAS DE TUMBES (EMFAPA TUMBES S.A.)	15 623	14 382	15 316	15 498	23 015	23 139	24 562
SEMAPACH S.A.	20 265	...	20 998	21 763	23 026	23 701	23 785
EMAPACOP S.A.	14 293	14 417	16 316	19 319	19 568	19 712	19 799
EMAPA HUACHO S.A.	16 884	18 694	18 955	19 077	18 820	19 345	19 454
EMAPA CAÑETE S.A.	15 497	16 559	17 225	17 839	18 358	18 814	19 028
EPS CHAVÍN S.A.	14 362	14 766	15 057	15 322	17 549	17 649	18 088
EPS ILO S.R.LTDA.	11 874	13 205	13 484	13 846	15 051	15 993	16 408
EMAPISCO S.A.	13 566	13 700	13 988	13 988
EPS MOQUEGUA S.R.LTDA.	9 881	10 508	10 233	10 418	12 096	12 943	13 702
EPS SELVA CENTRAL S.A.	11 099	10 903	11 033	11 487	12 019	12 693	12 962
SEMAPA BARRANCA S.A.	12 174	12 063	12 310	12 307	12 493	12 866	12 866
EMAPA HUARAL S.A.	8 788	9 106	9 549	9 803	9 973	10 485	11 023
Pequeñas empresas (menos de 10 mil conexiones)	68 177	86 222	81 439	67 347	83 301	101 483	103 084
EMPSAPAL S.A.	8 304	8 440	8 244	8 375	8 614	8 853	8 951
EPS MANTARO S.A.	7 812	7 123	7 532	...	8 725	8 900	8 913
EPS SIERRA CENTRAL S.A.	7 250	7 482	7 710	7 974	8 211	8 654	8 654
EMAPA MOYOBAMBA S.R.LTDA.	6 415	6 878	7 204	7 509	7 856	8 467	8 634
EMUSAP ABANCAY	6 700	6 947	7 070	7 364	7 967	8 150	8 263
EMAPAVIGSSA	6 436	6 487	6 647	6 807	7 106	7 295	7 328
EPS MARAÑÓN	...	5 260	5 438	5 625	5 147	6 531	6 765
NOR PUNO S.A.	1 874	2 810	2 830	3 028	4 559	4 816	4 816
EMAPA HUANCVELICA S.A.C	3 664	3 777	4 809	4 133	4 322	4 647	4 754
EMAPAB S.R.LTDA.	3 971	4 076	...	3 530	3 927	4 005	4 449
EPS AGUAS DEL ALTIPLANO	4 140	4 218
EMAPAT S.R.LTDA.	2 905	2 951	3 090	3 427	3 841	4 026	4 174
EMUSAP AMAZONAS	3 765	3 902	3 577	3 609	3 667	3 980	4 113
EMAQ S.R.LTDA.	2 324	2 324	2 377	3 819	3 978	3 867	3 867
EPSSMU S.R.LTDA	3 025	3 064	3 230	3 197	3 197
EMSAP CHANKA	1 962	3 197	3 197
EMSAPA YAULI	2 319	2 319
SEDAPAR S.R.L. (Rioja)	2 206	2 239
EPS CALCA	2 157	2 157
EMAPA Y	1 770	1 926	1 889	2 147	2 147	2 072	2 072
EMAPA PASCO S.A.	...	12 775	13 022	...	4	4	4

a/ La información del 2007 corresponde al primer semestre del año.

Fuente: Superintendencia Nacional de Servicios de Saneamiento - (SUNASS).

4.19 CONEXIONES DE AGUA POTABLE Y ALCANTARILLADO, SEGÚN DEPARTAMENTO, 2005-2007
(Número de conexiones)

Departamento / Empresa prestadora	Conexiones de agua potable			Conexiones de alcantarillado		
	2005	2006	2007	2005	2006	2007
Total	2 620 642	2 681 589	2 715 737	2 341 303	2 393 862	2 424 315
Amazonas	EPSSMU S.R.LTDA.	4 790	4 905	4 905	3 230	3 197
	EMAPAB S.R.LTDA.	4 278	4 344	4 449	3 927	4 005
	EMUSAP AMAZONAS S.R.LTDA.	4 867	5 077	5 184	3 667	3 980
Áncash	SEDA CHIMBOTE S.A.	68 519	69 672	70 295	61 928	62 899
	EPS CHAVÍN S.A.	20 040	20 272	20 587	17 549	17 649
Apurímac	EMUSAP ABANCAY S.A.	9 096	9 182	9 664	7 967	8 150
	EPS EMSAP CHANKA S.A.	-	3 197	3 197	-	3 197
Arequipa	SEDAPAR S.A.	190 889	195 465	197 523	173 155	176 555
Ayacucho	EPSASA	37 048	38 679	39 327	27 888	29 916
Cajamarca	EPS SEDACAJ S.A.	27 466	28 812	29 323	26 221	27 497
	EPS MARAÑÓN S.R.LTDA.	6 020	6 917	7 206	5 147	6 531
	EPS SEDA CUSCO S.A.	51 799	54 234	56 049	45 328	47 745
Cusco	EPS CALCA	-	2 157	2 157	-	2 157
	EMPSSAPAL S.A.	9 990	10 509	10 693	8 614	8 853
	EMAQ S.R.LTDA.	4 364	4 469	4 469	3 978	3 867
Huancavelica	EMAPA HUANCAMELICA S.A.	4 794	5 101	5 197	4 322	4 647
Huánuco	SEDA HUÁNUCO S.A.	29 387	31 476	31 634	25 266	28 163
	EPS EMAP ICA S.A.	38 749	39 635	39 692	32 907	33 939
	EPS SEMAPACH S.A.	31 547	32 867	33 215	23 026	23 701
Ica	EMAPAVIGSSA	6 444	6 776	6 830	7 106	7 295
	EMA PISCO S.A.	16 593	16 928	16 928	13 700	13 988
	EPS SELVA CENTRAL S.A.	16 140	16 781	17 094	12 019	12 963
	EPS SIERRA CENTRAL S.A.	9 133	9 388	9 388	8 211	8 654
Jurín	EPS MANTARO S.A.	12 861	13 144	13 198	8 725	8 900
	EPS SEDAM HUANCAYO	53 447	55 839	56 790	49 997	50 612
	EMSAPA YAULI-LA OROYA S.R.L.	-	2 461	2 461	-	2 319
Lambayeque	EPSEL S.A.	121 527	125 878	131 035	109 338	112 781
La Libertad	SEDALIB S.A.	133 852	132 379	134 404	118 567	116 176
	SEDAPAL	1 135 184	1 144 181	1 154 472	1 078 428	1 086 972
	SEMAPA BARRANCA S.A.	13 967	14 500	14 500	12 493	12 866
Lima	EMAPA HUARAL S.A.	10 777	12 020	12 245	9 973	10 485
	EMAPA CAÑETE S.A.	25 356	25 997	26 337	18 358	18 814
	EMAPA HUACHO S.A.	19 615	20 121	20 298	18 820	19 345
Loreto	EPS LORETO S.A.	50 842	52 865	53 079	40 907	43 550
Madre de Dios	EMAPAT S.R.LTDA.	8 580	8 966	9 154	3 841	4 026
Moquegua	EPS ILO S.A.	19 875	20 555	20 881	15 051	15 993
	EPS MOQUEGUA S.R.LTDA.	14 930	15 770	16 112	12 096	12 943
Pasco	EMAPA PASCO S.A.	9 397	10 064	10 064	4	4
Piura	EPS GRAU S.A.	157 298	159 886	161 721	124 674	125 680
	EPS NOR PUNO S.A.	5 895	6 292	6 292	4 559	4 816
	EMSA PUNO S.A.	29 784	30 491	31 670	25 757	27 024
Puno	EMAPA YUNGUYO S.R.LTDA.	3 425	3 709	3 709	2 147	2 072
	EPS SEDA JULIACA S.A.	32 860	36 216	36 216	32 360	35 450
	EPS AGUAS DEL ALTIPLANO S.R.L.	-	4 462	4 517	-	4 140
San Martín	EMAPA SAN MARTÍN S.A.	39 820	31 024	31 467	29 731	24 568
	EPS MOYOBAMBA S.R. LTDA.	10 755	11 510	11 759	7 856	8 467
	SEDAPAR RIOJA	-	4 378	4 454	-	2 206
Tacna	EPS TACNA S.A.	62 350	63 871	64 665	59 882	61 524
Tumbes	AGUAS DE TUMBES ATUSA S.A.	34 527	35 964	36 959	23 015	23 139
Ucayali	EMAPACOP S.A.	21 765	22 183	22 272	19 568	19 799

Nota: La información está referida a conexiones totales.

Fuente: Superintendencia Nacional de Servicios de Saneamiento (SUNASS).

**4.20 FORMAS DE ELIMINACIÓN DE EXCRETAS EN LAS VIVIENDAS PARTICULARES,
SEGÚN ÁMBITO GEOGRÁFICO, 2007**

(Porcentaje)

Ámbito geográfico	Total	Red pública, dentro de la vivienda	Red pública, fuera de la vivienda pero dentro del edificio	Pozo séptico	Pozo ciego o negro/ letrina	Río, acequia o canal	No tiene
Total país	100,0	48,6	5,4	12,6	13,7	1,4	18,3
Lima Metropolitana	100,0	79,3	5,5	5,6	7,7	0,1	1,8
Resto del país	100,0	36,2	5,4	15,5	16,2	2,0	24,7
Área de residencia							
Urbana	100,0	70,4	7,8	6,3	8,2	1,2	6,1
Rural	100,0	7,1	0,8	24,7	24,2	1,8	41,4
Región natural							
Costa	100,0	70,1	3,9	6,6	12,1	0,7	6,6
Resto de Costa 1/	100,0	58,5	1,8	7,8	17,6	1,3	13,0
Sierra	100,0	25,7	8,1	17,5	14,2	0,9	33,6
Selva	100,0	24,5	4,1	23,8	19,5	6,2	21,9
Departamento							
Amazonas	100,0	22,1	5,0	35,4	14,7	4,1	18,7
Áncash	100,0	46,2	2,8	11,1	10,1	0,7	29,1
Apurímac	100,0	18,7	1,7	18,4	27,9	0,8	32,5
Arequipa	100,0	55,8	11,5	7,8	11,5	0,1	13,3
Ayacucho	100,0	20,8	7,4	27,2	8,9	0,7	35,0
Cajamarca	100,0	22,3	2,0	36,6	16,6	0,1	22,4
Cusco	100,0	24,3	17,7	5,8	20,8	1,3	30,1
Huancavelica	100,0	9,9	5,0	18,3	10,0	1,1	55,7
Huánuco	100,0	23,6	4,9	24,0	11,0	2,6	33,9
Ica	100,0	56,8	1,3	13,0	14,8	0,2	13,9
Junín	100,0	36,6	11,8	16,3	10,5	1,9	22,9
La Libertad	100,0	54,8	0,9	5,9	19,1	0,6	18,7
Lambayeque	100,0	58,5	2,1	8,1	15,5	0,4	15,4
Lima 2/	100,0	76,0	5,3	5,7	8,2	1,1	3,7
Loreto	100,0	27,6	0,3	7,9	19,1	15,8	29,3
Madre de Dios	100,0	17,4	5,3	3,3	55,8	0,3	17,9
Moquegua	100,0	64,9	-	4,4	13,6	1,1	16,0
Pasco	100,0	21,3	11,2	10,3	3,4	8,3	45,5
Piura	100,0	40,4	0,1	9,6	24,9	0,1	24,9
Puno	100,0	15,0	9,8	21,8	18,3	0,1	35,0
San Martín	100,0	29,4	3,5	42,1	15,0	0,6	9,4
Tacna	100,0	68,8	7,2	4,8	8,0	0,2	11,0
Tumbes	100,0	44,0	2,4	8,0	20,6	0,9	24,1
Ucayali	100,0	17,6	1,8	15,7	20,2	6,4	38,3

1/ Excluye Lima Metropolitana.

2/ Incluye Provincia Constitucional del Callao.

Fuente: Instituto Nacional de Estadística e Informática (INEI) - Encuesta Nacional de Hogares (ENAHOG Continúa), 2007.

**4.21 POBLACIÓN CON ACCESO A SERVICIOS DE SANEAMIENTO,
SEGÚN ÁMBITO GEOGRÁFICO, 2003-2007
(Porcentaje)**

Ámbito geográfico	2003	2004	2005	2006	2007
Total país	49,4	50,9	51,3	52,2	53,3
Lima Metropolitana	83,0	84,8	83,7	84,8	84,9
Resto del país	35,9	37,2	38,2	39,0	40,4
Área de residencia					
Urbana	73,5	75,4	75,6	77,2	77,8
Rural	4,7	5,5	6,0	5,8	7,7
Región natural					
Costa	70,8	72,0	72,3	73,0	74,3
Resto de Costa 1/	55,4	55,8	57,8	58,0	60,6
Sierra	28,5	29,3	30,3	31,6	33,0
Selva	22,7	26,5	25,6	25,5	26,0
Departamento					
Amazonas	22,5	23,3	24,2	20,7	24,4
Áncash	34,5	40,9	42,4	43,7	49,0
Apurímac	16,7	19,4	25,6	22,3	21,1
Arequipa	69,0	66,4	67,3	70,4	69,3
Ayacucho	16,9	18,2	20,2	23,4	28,0
Cajamarca	19,1	22,7	21,6	23,4	22,9
Cusco	35,0	34,4	35,8	36,4	40,5
Huancavelica	9,2	8,5	7,6	12,1	13,8
Huánuco	19,9	18,3	21,0	20,9	27,5
Ica	53,7	52,2	54,6	55,4	58,8
Junín	39,7	42,3	39,1	41,6	49,1
La Libertad	51,6	49,8	51,6	51,6	54,7
Lambayeque	54,8	56,4	59,7	60,2	60,0
Lima 2/	79,2	80,8	80,0	81,0	81,5
Loreto	26,2	33,2	35,1	31,5	24,5
Madre de Dios	23,4	32,3	30,7	37,6	22,0
Moquegua	62,4	61,1	62,6	66,7	70,6
Pasco	24,9	23,7	24,5	26,7	30,4
Piura	38,7	39,7	40,1	42,7	40,0
Puno	21,8	23,6	24,3	24,5	26,1
San Martín	23,3	23,7	23,7	24,6	29,4
Tacna	82,9	85,0	86,4	88,1	79,5
Tumbes	37,7	47,0	48,2	45,4	47,4
Ucayali	21,9	26,5	23,1	23,2	17,1

Nota: La información incluye eliminación de excretas por conexión de red pública dentro de la vivienda y red pública fuera de la vivienda. El indicador puede diferir mínimamente con lo publicado en los documentos: "Condiciones de Vida en los Departamentos" o en el "Perfil de la Pobreza por Departamentos", debido a que en el cálculo de los indicadores que se incluyen en estos documentos, no se consideran a los/las trabajadores (as) del hogar y a las personas que residen en el hogar alquilando un cuarto con pensión y alimentos.

1/ Excluye Lima Metropolitana.

2/ Incluye Provincia Constitucional del Callao.

Fuente: Instituto Nacional de Estadística e Informática (INEI) - Encuesta Nacional de Hogares (ENAHO Continua), 2007.

**4.22 TIPO DE ALUMBRADO QUE UTILIZAN LAS VIVIENDAS PARTICULARES,
SEGÚN ÁMBITO GEOGRÁFICO, 2007**
(Porcentaje)

Ámbito geográfico	Electri- cidad	Kerosene (mechero / lamparín)	Vela	Otro 1/	No utiliza aluminado en el hogar
Total país	78,9	12,9	13,8	2,0	0,2
Lima Metropolitana	98,4	0,2	1,5	0,1	-
Resto del país	70,9	18,1	18,8	2,8	0,2
Área de residencia					
Urbana	95,9	1,7	4,1	0,2	-
Rural	46,4	34,3	32,3	5,4	0,4
Región natural					
Costa	92,9	3,6	5,5	0,4	-
Resto de Costa 2/	86,1	8,0	10,6	0,9	-
Sierra	66,2	21,0	25,1	1,1	0,2
Selva	56,2	28,6	15,7	11,3	0,8
Departamento					
Amazonas	50,6	28,8	27,6	4,5	2,0
Áncash	81,7	8,7	19,3	0,2	-
Apurímac	66,5	23,4	12,3	0,9	0,3
Arequipa	87,0	3,8	11,7	1,9	0,1
Ayacucho	62,3	11,5	31,5	1,7	-
Cajamarca	40,1	42,6	44,8	2,2	-
Cusco	70,7	19,0	18,0	1,2	0,1
Huancavelica	67,3	15,6	27,6	0,2	0,3
Huánuco	43,1	31,2	40,8	6,0	0,6
Ica	86,3	4,4	18,3	0,7	0,1
Junín	82,1	6,0	17,3	3,0	-
La Libertad	73,9	16,0	18,2	0,1	0,2
Lambayeque	82,7	12,3	11,0	0,9	-
Lima 3/	97,6	0,4	2,2	0,3	-
Loreto	57,6	40,1	4,2	12,3	0,7
Madre de Dios	62,4	10,9	21,3	14,2	1,0
Moquegua	87,5	6,2	10,2	0,9	0,6
Pasco	79,4	9,9	9,0	4,1	0,5
Piura	73,9	24,9	5,1	0,8	0,1
Puno	63,0	24,6	33,1	2,3	-
San Martín	64,6	31,1	9,5	4,4	0,1
Tacna	90,6	3,6	6,6	0,1	-
Tumbes	90,0	6,3	5,0	1,0	-
Ucayali	62,4	8,6	6,9	27,0	1,8

Nota: El hogar puede usar uno o más tipos de alumbrado.

1/ Incluye: Petróleo, lámpara a gas y generador.

2/ Excluye Lima Metropolitana.

3/ Incluye Provincia Constitucional del Callao.

Fuente: Instituto Nacional de Estadística e Informática (INEI) - Encuesta Nacional de Hogares (ENAH Continúa), 2007.

**4.23 TIPO DE COMBUSTIBLE QUE UTILIZAN LOS HOGARES PARA COCINAR
LOS ALIMENTOS, SEGÚN ÁMBITO GEOGRÁFICO, 2007
(Porcentaje)**

Ámbito geográfico	Electri- cidad	Gas 1/	Kero- sene	Carbón	Leña	Otro 2/
Total país	2,4	58,6	5,2	7,0	40,1	19,7
Lima Metropolitana	4,8	90,8	8,4	5,5	3,7	0,8
Resto del país	1,5	45,4	3,9	7,7	55,0	27,5
Área de residencia						
Urbana	3,6	82,4	7,5	10,0	19,7	4,5
Rural	0,3	13,8	1,0	1,5	78,3	48,3
Región natural						
Costa	3,9	81,6	6,8	10,3	17,2	5,6
Resto de Costa 3/	2,8	70,0	4,7	16,5	34,4	11,8
Sierra	1,0	33,0	4,2	1,2	61,5	43,0
Selva	0,4	35,7	1,6	10,4	74,4	10,4
Departamento						
Amazonas	0,4	25,1	0,4	2,6	90,4	2,2
Áncash	2,2	46,8	2,7	1,9	57,0	44,0
Apurímac	0,2	14,9	0,6	-	93,8	6,4
Arequipa	3,6	74,8	17,4	-	33,6	6,6
Ayacucho	0,1	22,6	0,9	0,1	83,5	16,9
Cajamarca	0,4	21,8	0,4	2,4	80,1	47,8
Cusco	1,6	34,6	4,7	2,1	63,9	32,7
Huancavelica	1,2	15,0	0,6	-	84,1	59,4
Huánuco	0,3	29,0	1,1	1,8	69,1	73,0
Ica	2,6	84,1	3,8	0,7	38,8	0,3
Junín	0,3	53,4	4,3	1,3	58,0	31,9
La Libertad	2,3	58,4	4,4	5,3	42,5	26,8
Lambayeque	3,6	65,8	0,9	41,6	32,8	8,5
Lima 4/	4,5	89,1	8,1	5,5	7,4	0,9
Loreto	0,4	26,6	4,0	25,2	69,9	-
Madre de Dios	0,1	39,9	0,4	47,8	44,4	-
Moquegua	3,6	55,8	12,7	0,5	44,5	2,1
Pasco	1,1	46,0	4,6	1,4	57,0	16,3
Piura	1,4	38,2	1,5	25,3	49,2	33,3
Puno	-	31,0	6,5	-	22,2	74,4
San Martín	0,3	41,6	0,2	1,1	80,3	0,6
Tacna	4,4	74,1	9,9	0,2	23,8	0,6
Tumbes	9,1	84,7	0,6	32,2	44,4	16,4
Ucayali	0,9	49,5	0,9	17,0	63,0	0,2

1/ Incluye gas natural.

2/ Incluye a los combustibles no considerados anteriormente tales como hojas, paja, excremento de animales, etc.

3/ Excluye Lima Metropolitana.

4/ Incluye Provincia Constitucional del Callao.

Fuente: Instituto Nacional de Estadística e Informática (INEI) - Encuesta Nacional de Hogares (ENAHOGAR), 2007.

D. ACCESO A LAS TECNOLOGÍAS DE INFORMACIÓN Y COMUNICACIÓN

4.24 HOGARES POR CONDICIÓN DE TENENCIA DE TECNOLOGÍAS DE INFORMACIÓN Y COMUNICACIÓN, SEGÚN ÁMBITO GEOGRÁFICO, 2007

(Porcentaje respecto del total de hogares)

Ámbito geográfico	Tienen				No tiene ninguno 1/
	Teléfono (fijo)	Celular	TV. cable	Internet	
Total país	28,6	42,4	15,8	6,2	47,1
Lima Metropolitana	58,6	65,7	34,9	14,9	14,6
Resto del país	16,4	32,9	7,9	2,7	60,3
Área de residencia					
Urbana	43,1	58,2	23,6	9,4	26,1
Rural	1,0	12,0	0,8	0,1	87,2
Región natural					
Costa	45,3	59,5	25,5	10,3	24,3
Resto de Costa 2/	28,7	51,7	13,7	4,6	36,4
Sierra	10,1	23,9	3,7	1,9	72,6
Selva	11,8	23,4	9,4	1,3	69,4
Departamento					
Amazonas	4,6	17,0	3,4	0,5	81,5
Áncash	18,7	33,3	10,4	2,7	58,7
Apurímac	2,6	9,9	1,5	0,4	89,0
Arequipa	29,9	52,7	13,8	8,3	39,5
Ayacucho	6,1	17,4	1,8	1,0	80,3
Cajamarca	6,6	17,6	1,2	0,9	79,2
Cusco	11,2	26,0	4,7	1,5	70,5
Huancavelica	2,7	3,2	0,8	0,1	94,9
Huánuco	7,9	23,5	3,7	1,5	73,4
Ica	24,3	57,5	6,0	3,5	33,2
Junín	17,0	32,7	5,5	2,3	60,2
La Libertad	32,3	42,1	12,8	6,3	45,4
Lambayeque	27,0	49,6	9,8	4,3	38,8
Lima 3/	55,4	64,1	34,2	13,7	16,9
Loreto	18,6	20,0	9,4	1,4	70,4
Madre de Dios	8,2	32,4	14,0	0,2	62,7
Moquegua	16,6	49,6	12,4	3,6	45,2
Pasco	7,7	21,8	6,2	1,3	73,5
Piura	20,0	31,8	6,9	2,4	58,3
Puno	4,3	24,6	0,8	0,3	74,1
San Martín	10,6	25,1	18,7	1,8	64,6
Tacna	21,2	62,6	8,4	6,5	33,1
Tumbes	15,1	60,9	13,1	1,4	33,1
Ucayali	18,3	36,8	5,9	2,4	55,0

1/ Incluye: La no tenencia de teléfono fijo, celular, TV cable e Internet.

2/ Excluye Lima Metropolitana.

3/ Incluye Provincia Constitucional del Callao.

Fuente: Instituto Nacional de Estadística e Informática (INEI) - Encuesta Nacional de Hogares (ENAHOG) Continua, 2007.

E. REGISTRO PREDIAL

4.25 INMUEBLES INSCRITOS EN LA SUPERINTENDENCIA NACIONAL DE REGISTROS PÚBLICOS, SEGÚN ZONA REGISTRAL, 2001-2007

Zona Registral	Departamento	2001	2002	2003	2004	2005	2006	2007
Total		274 468	228 395	233 344	369 990	445 047	374 410	440 500
I Sede Piura	Piura y Tumbes	13 759	13 190	9 306	15 740	15 311	12 896	23 219
II Sede Chiclayo	Lambayeque, Amazonas y Cajamarca	63 396	22 947	17 588	63 833	64 603	30 249	49 166
III Sede Moyobamba	San Martín	6 277	5 915	5 069	9 209	8 205	14 561	16 615
IV Sede Iquitos	Loreto	1 727	5 667	2 715	4 371	6 336	6 017	6 347
V Sede Trujillo	La Libertad	17 575	18 380	25 232	30 810	52 130	36 101	36 536
VI Sede Pucallpa	Ucayali	1 842	1 528	1 603	1 657	2 279	3 023	7 248
VII Sede Huaraz	Áncash	20 056	3 246	8 459	11 429	6 589	8 156	7 862
VIII Sede Huancayo	Junín, Cerro de Pasco, Huánuco y Madre de Dios	10 575	15 026	19 028	25 684	31 662	31 172	33 103
IX Sede Lima	Lima	88 715	81 020	87 664	121 931	152 929	162 287	173 991
X Sede Cusco	Cusco, Apurímac (Abancay) y Madre de Dios	16 691	12 219	14 547	21 676	28 987	16 413	16 024
XI Sede Ica	Ica, Apurímac (Andahuaylas), Ayacucho y Huancavelica	10 734	12 495	12 607	9 627	16 070	13 355	18 508
XII Sede Arequipa	Arequipa	14 228	21 052	15 319	25 902	19 468	16 511	15 231
XIII Sede Tacna	Tacna, Moquegua y Puno	8 893	15 710	14 207	28 121	40 478	23 669	36 650

Fuente: Superintendencia Nacional de los Registros Públicos (SUNARP) - Registro Predial Urbano.

**4.26 PREDIOS RURALES INDIVIDUALES CON TÍTULO DE PROPIEDAD,
SEGÚN DEPARTAMENTO, 2000-2007
(Títulos)**

Departamento	2000	2001	2002	2003	2004	2005	2006	2007
Total	261 249	138 858	102 984	159 127	216 172	121 063	93 264	76 423
Amazonas	2 772	890	201	1 598	1 179	1 232	1 449	784
Áncash	54 190	25 255	13 146	21 638	24 560	5 228	7 434	2 705
Apurímac	9 715	9 186	2 156	6 966	12 185	5 676	3 440	4 078
Arequipa	13 629	2 485	988	5 871	17 739	2 156	3 476	2 355
Ayacucho	22 349	7 389	7 036	8 523	7 270	5 800	76	629
Cajamarca	42 959	56 118	26 414	48 831	55 224	25 823	15 554	13 620
Cusco	4 746	2 264	5 072	9 717	6 829	7 511	5 534	2 657
Huancavelica	1 248	642	1 080	1 996	1 740	1 941	1 262	1 120
Huánuco	407	2 000	6 429	5 577	3 489	4 086	2 341	4 225
Ica	7 068	1 290	1 100	2 438	1 238	2 362	3 718	63
Junín	2 438	4 063	12 852	5 173	6 916	8 919	2 700	3 170
La Libertad	42 817	5 005	8 306	9 599	38 655	12 530	11 304	9 129
Lambayeque	5 277	1 668	1 788	3 009	4 432	5 830	3 294	3 568
Lima	1 229	1 610	828	3 358	3 808	5 748	2 162	1 544
Loreto	141	50	89	232	538	1 022	946	250
Madre de Dios	-	-	-	170	257	272	304	127
Moquegua	375	273	837	1 954	1 183	278	130	1 224
Pasco	74	-	-	471	770	622	1 327	1 004
Piura	30 453	7 756	7 684	6 283	4 878	2 006	2 935	1 106
Puno	18 475	9 949	4 902	13 927	19 045	18 586	17 956	14 074
San Martín	411	389	264	571	2 295	721	230	6 865
Tacna	6	373	1 100	8	812	342	23	69
Tumbes	12	167	496	928	793	632	1 169	389
Ucayali	458	36	216	289	337	1 740	4 500	1 668

Fuente: Ministerio de Vivienda, Construcción y Saneamiento (Vivienda) - Comisión de Formalización de la Propiedad Informal (COFOPRI).

**4.27 PREDIOS RURALES INDIVIDUALES CON TÍTULO DE PROPIEDAD INSCRITO
EN LOS REGISTROS PÚBLICOS, SEGÚN DEPARTAMENTO, 2000-2007
(Títulos)**

Departamento	2000	2001	2002	2003	2004	2005	2006	2007/P
Total	277 852	102 807	121 891	169 570	184 650	130 429	115 452	78 622
Amazonas	2 777	890	450	1 904	707	1 294	2 088	1 545
Áncash	46 754	18 000	16 250	24 897	11 100	6 092	8 565	3 608
Apurímac	14 928	4 009	7 078	7 491	8 383	4 673	4 053	3 502
Arequipa	15 135	2 225	1 900	14 404	9 620	3 527	4 301	1 919
Ayacucho	24 036	6 074	8 512	9 971	8 475	1 841	4 822	3 659
Cajamarca	48 392	30 103	40 537	41 170	48 597	32 279	13 326	13 641
Cusco	7 274	2 676	6 259	4 065	4 371	9 492	7 015	1 144
Huancavelica	1 890	348	1 300	2 507	1 628	1 506	1 300	2 379
Huánuco	2 264	7 400	1 882	4 020	3 085	3 419	2 341	4 700
Ica	-	1 009	1 683	2 473	2 081	4 429	3 584	98
Junín	2 345	10 072	7 951	6 952	8 469	5 320	3 889	2 730
La Libertad	43 095	6 218	4 168	8 836	38 528	14 014	15 564	9 075
Lambayeque	3 227	1 250	2 465	5 770	5 016	4 963	5 792	1 506
Lima	1 600	1 812	2 929	6 279	7 206	7 483	7 017	2 794
Loreto	161	56	123	281	815	896	1 039	355
Madre de Dios	-	170	200	44	57	328	472	292
Moquegua	445	390	1 098	1 750	1 647	1 209	1 322	863
Pasco	75	-	5	571	670	623	1 354	1 121
Piura	36 299	4 004	7 000	8 500	3 211	4 075	2 765	586
Puno	24 006	4 654	7 000	14 177	16 526	18 574	18 103	15 836
San Martín	722	219	382	860	2 838	763	451	5 009
Tacna	1 952	1 010	1 786	1 308	439	351	308	185
Tumbes	12	178	611	967	902	1 447	774	483
Ucayali	463	40	322	373	279	1 831	5 207	1 592

Fuente: Ministerio de Vivienda, Construcción y Saneamiento (Vivienda) - Comisión de Formalización de la Propiedad Informal (COFOPRI).

4.28 TÍTULOS DE PROPIEDAD POR INSCRIPCIÓN Y TRASLADO REGISTRADOS EN LA SUPERINTENDENCIA NACIONAL DE REGISTROS PÚBLICOS, 1990-2007

Años	Total			Lima			Provincias 1/		
	Total	Inscripción	Traslado	Total	Inscripción	Traslado	Total	Inscripción	Traslado
1990	12 611	12 591	20	12 611	12 591	20	-	-	-
1991	3 994	3 611	383	3 994	3 611	383	-	-	-
1992	3 258	1 952	1 306	3 258	1 952	1 306	-	-	-
1993	14 191	5 665	8 526	14 191	5 665	8 526	-	-	-
1994	8 225	5 342	2 883	8 225	5 342	2 883	-	-	-
1995	16 947	9 079	7 868	16 947	9 079	7 868	-	-	-
1996	69 298	49 724	19 574	68 304	48 730	19 574	994	994	-
1997	126 104	95 029	31 075	122 277	91 725	30 552	3 827	3 304	523
1998	149 750	89 641	60 109	102 624	74 092	28 532	47 126	15 549	31 577
1999	335 059	165 677	169 382	114 968	80 672	34 296	220 091	85 005	135 086
2000	426 867	309 627	117 240	141 725	128 891	12 834	285 142	180 736	104 406
2001	151 462	128 548	22 914	35 337	33 844	1 493	116 125	94 704	21 421
2002	161 665	134 783	26 882	53 501	46 502	6 999	108 164	88 281	19 883
2003	157 337	144 094	13 243	58 941	55 885	3 056	98 396	88 209	10 187
2004	109 865	93 864	16 001	19 980	19 655	325	89 885	74 209	15 676
2005	70 621	62 693	7 928	10 424	10 126	298	60 197	52 567	7 630
2006	66 516	62 841	3 675	12 633	12 520	113	53 883	50 321	3 562
2007	73 355	68 614	4 741	15 634	15 514	120	57 721	53 100	4 621

1/ Hasta el año 1997 los datos de provincias corresponden sólo al departamento de Arequipa. A partir del año 1998 se incluye: Áncash, Moquegua, Piura, Ayacucho, Lambayeque, Loreto, Junín, Tacna, Ucayali, Piura, Trujillo y Pasco.

Fuente: Superintendencia Nacional de los Registros Públicos (SUNARP) - Registro Predial Urbano.

4.29 FORMALIZACIÓN DE LOTES Y OTORGAMIENTO DE TÍTULOS DE PROPIEDAD EN ASENTAMIENTOS HUMANOS, SEGÚN DEPARTAMENTO, 2003-2007

Departamento	Formalización de lotes					Otorgamiento de títulos				
	2003	2004	2005	2006	2007	2003	2004	2005	2006	2007
Total	80 922	99 547	111 987	105 079	106 642	62 439	59 011	64 790	76 289	84 874
Amazonas	-	-	4 700	11 468	9 601	-	-	1 441	4 381	6 865
Áncash	479	8 147	8 618	6 568	7 009	1 973	3 979	5 037	4 462	4 578
Apurímac	-	-	-	7 856	2 033				2 428	3 927
Arequipa	14 663	12 532	6 088	3 282	2 696	9 556	7 368	5 939	4 664	5 399
Ayacucho	13 506	7 928	8 020	1 350	4 968	5 684	6 854	7 225	2 567	4 612
Cajamarca	-	4 674	11 300	5 059	9 121	-	891	4 868	2 149	5 789
Cusco	-	4 249	7 735	6 883	7 003	-	1 007	4 489	4 866	3 079
Huancavelica	-	7 099	10 032	5 705	5 231	-	1 354	5 546	4 118	4 152
Húanuco	-	-	-	2 138	2 525				712	1 517
Ica	3 310	2 400	267	555	558	4 552	3 874	1 409	941	1 676
Junín	4 157	10 015	7 332	6 534	4 472	3 858	4 777	5 362	3 587	2 364
La Libertad	8 481	8 362	1 840	2 105	2 780	6 715	7 051	3 426	2 303	3 241
Lambayeque	6 305	3 973	1 620	959	3 025	5 747	3 596	1 795	1 226	2 606
Lima	3 863	6 245	9 452	6 336	8 633	11 387	7 561	4 212	5 650	10 350
Loreto	1 865	671	3 008	1 570	2 748	1 122	671	485	2 968	2 225
Madre de Dios	-	-	83	1 527	474	-	-	-	521	515
Moquegua	2 583	746	794	35	515	2 453	342	966	375	675
Pasco	3 987	2 733	30	692	12	1 042	568	321	921	344
Piura	14 652	8 243	11 360	4 103	5 795	5 885	6 315	4 290	6 269	5 564
Puno	-	1 144	7 280	8 591	11 968	-	-	3 774	3 647	6 370
San Martín	-	-	2 378	17 534	11 624	-	-	-	11 552	5 058
Tacna	1 555	287	124	88	40	927	466	330	378	375
Tumbes	-	6 694	8 609	3 634	2 248	-	748	2 115	4 535	2 303
Ucayali	1 516	3 405	1 317	507	1 563	1 538	1 589	1 760	1 069	1 290

Fuente: Ministerio de Vivienda, Construcción y Saneamiento (Vivienda) - Comisión de Formalización de la Propiedad Informal (COFOPRI).

4.30 FORMALIZACIÓN DE LOTES Y OTORGAMIENTO DE TÍTULOS DE PROPIEDAD EN URBANIZACIONES POPULARES, SEGÚN DEPARTAMENTO, 2003-2007

Departamento	Formalización de lotes					Otorgamiento de títulos				
	2003	2004	2005	2006	2007	2003	2004	2005	2006	2007
Total	7 774	2 669	1 570	3 047	2 058	3 330	3 009	1 808	2 054	3 222
Áncash	-	3	1	-	3	22	2	5	85	56
Arequipa	8	91	77	6	7	13	24	16	132	29
Ica	2	115	-	-	1	27	116	-	-	169
Junín	5	-	2	160	2	75	27	32	19	211
La Libertad	30	16	11	26	32	189	142	110	81	85
Lambayeque	45	3	874	-	402	23	16	10	260	103
Lima	7 684	2 160	605	2 479	1 607	2 898	2 449	1 583	1 359	2 290
Moquegua	-	-	-	-	-	12	1	-	-	-
Piura	-	1	-	-	2	7	-	-	2	1
San Martín	-	-	-	374	2	-	-	-	-	152
Tacna	-	280	-	2	-	64	232	52	116	126

Fuente: Ministerio de Vivienda, Construcción y Saneamiento (Vivienda) - Comisión de Formalización de la Propiedad Informal (COFOPRI).

4.31 FORMALIZACIÓN DE LOTES Y OTORGAMIENTO DE TÍTULOS DE PROPIEDAD EN LOS PROGRAMAS DE VIVIENDA DESARROLLADOS POR EL ESTADO, SEGÚN DEPARTAMENTO, 2003-2007

Departamento	Formalización de lotes					Otorgamiento de títulos				
	2003	2004	2005	2006	2007	2003	2004	2005	2006	2007
Total	7 672	6 993	1 377	7 040	7 411	4 632	3 578	4 702	5 274	9 769
Áncash	48	2 187	102	212	193	243	903	272	321	475
Arequipa	905	79	393	138	76	665	170	477	556	433
Ayacucho	4	1	1	6	4	16	6	5	29	52
Cusco	-	-	-	-	2 361	-	-	-	-	2 155
Huánuco	-	-	-	-	2 459	-	-	-	-	1 679
Ica	270	4	-	172	285	376	62	219	106	204
Junín	-	3	6	3	4	11	4	4	6	11
La Libertad	83	100	25	97	26	145	113	98	212	217
Lambayeque	28	26	21	35	12	76	63	167	55	111
Lima	6 189	3 854	797	3 651	-	2 411	1 992	3 071	1 860	2 810
Loreto	5	1	2	1	2	9	12	4	6	9
Moquegua	31	1	6	16	1	208	31	40	69	46
Piura	78	734	24	1 493	1 909	247	110	261	601	545
Tacna	30	3	-	3	8	218	107	77	135	107
Tumbes	-	-	-	1 211	38	-	-	-	1 304	732
Ucayali	1	-	-	2	33	7	5	7	14	183

Fuente: Ministerio de Vivienda, Construcción y Saneamiento (Vivienda) - Comisión de Formalización de la Propiedad Informal (COFOPRI).

4.32 NÚMERO DE LOTES FORMALIZADOS Y ACEPTADOS EN ZONA ARQUEOLÓGICA, RESERVA NATURAL O ZONAS DE RIESGO, SEGÚN DEPARTAMENTO, 2005-2007

Departamento	2005		2006		2007	
	Zona Arqueológica y Reserva Natural 1/	Zona de riesgo	Zona Arqueológica y Reserva Natural 1/	Zona de riesgo	Zona Arqueológica y Reserva Natural 1/	Zona de riesgo
Total	2 257	6 662	15 024	10 455	4 380	12 512
Amazonas	-	-	-	31	-	97
Áncash	7	406	640	624	220	320
Apurímac	-	-	1	-	-	-
Arequipa	-	-	-	1 036	-	6
Ayacucho	9	150	38	100	-	-
Cajamarca	-	-	1	450	-	90
Cusco	-	-	-	-	-	1
Huancavelica	804	-	288	-	80	-
Ica	-	-	-	-	320	-
La Libertad	-	-	-	30	-	12
Lambayeque	-	-	-	-	-	159
Lima	1 437	6 102	14 056	7 864	3 717	10 746
Moquegua	-	-	-	-	-	286
Piura	-	-	-	71	43	65
San Martín	-	-	-	248	-	481
Tumbes	-	-	-	-	-	249
Ucayali	-	4	-	1	-	-

1/ Incluye lotes con superposición descartada en zona arqueológica desafectable, en zona arqueológica en emergencia, en zona arqueológica intangible y pendiente de dictamen.

Fuente: Ministerio de Vivienda, Construcción y Saneamiento (Vivienda) - Comisión de Formalización de la Propiedad Informal (COFOPRI).

4.33 NÚMERO DE LOTES FORMALIZADOS Y ACEPTADOS EN ZONA ARQUEOLÓGICA, RESERVA NATURAL O ZONAS DE RIESGO, SEGÚN DISTRITOS Y PROVINCIAS DE LIMA, 2005-2007

Provincias / Distritos	2005		2006		2007	
	Zona Arqueológica y Reserva Natural 1/	Zona de riesgo	Zona Arqueológica y Reserva Natural 1/	Zona de riesgo	Zona Arqueológica y Reserva Natural 1/	Zona de riesgo
Lima	1 437	6 102	14 056	7 864	3 717	10 746
Ancón	-	224	578	724	111	777
Ate	-	956	77	693	-	1 806
Carabayllo	-	527	145	1 189	-	949
Cercado	-	45	-	-	-	36
Chorrillos	955	312	1 747	-	-	757
Cieneguilla	-	-	50	-	-	85
Comas	-	-	77	116	-	246
El Agustino	-	133	194	283	-	819
Independencia	-	40	40	157	-	183
Los Olivos	120	73	78	-	240	2
Lurigancho	-	104	405	50	-	-
Lurín	308	-	177	317	-	428
Pachacámac	-	493	397	1 218	-	521
Provincia Constitucional del Callao	54	-	10	-	585	92
Puente Piedra	-	1 719	180	196	-	-
Punta Negra	-	-	550	380	-	-
San Juan de Lurigancho	-	520	-	1 007	-	2 103
San Juan de Miraflores	-	-	-	203	107	62
San Martín de Porres	-	-	518	402	-	121
Santa Anita	-	-	-	136	-	110
Santa Rosa	-	209	-	72	-	-
Santiago de Surco	-	-	-	1	-	-
Ventanilla	-	-	-	-	-	862
Villa El Salvador	-	32	-	-	335	135
Villa María del Triunfo	-	715	-	319	-	652
Barranca						
Supe (Pueblo)	-	-	485	-	-	-
Supe (Puerto)	-	-	913	-	-	-
Cajatambo						
Cajatambo	-	-	-	107	-	-
Cafete						
San Vicente de Cañete	-	-	2 234	-	-	-
Huaral						
Chancay	-	-	2 538	-	116	-
Huaral	-	-	327	-	-	-
Huachipaichí						
Santa Cruz de Cocrachaca	-	-	-	294	2 223	-
Huaura						
Huaura	-	-	1 781	-	-	-
Sayán	-	-	555	-	-	-

1/ Incluye lotes con superposición descartada en zona arqueológica desafortunada, en zona arqueológica en emergencia, en zona arqueológica intangible y pendiente de dictamen.

Fuente: Ministerio de Vivienda, Construcción y Saneamiento (Vivienda) - Comisión de Formalización de la Propiedad Informal (COFOPRI).

4.34 CRÉDITOS HIPOTECARIOS OTORGADOS POR EL FONDO MIVIVIENDA, 2005-2007

Año / Mes	Total de créditos		Créditos en dólares 1/		Créditos en moneda nacional	
	Número de créditos	Monto (Miles de nuevos soles)	N° de créditos en dólares americanos	Monto (Miles de nuevos soles)	N° de créditos en moneda nacional	Monto (Miles de nuevos soles)
2005	9 205	706 225	9 125	699 333	80	6 891
Enero	592	44 876	585	44 300	7	576
Febrero	624	46 620	619	46 168	5	452
Marzo	639	48 888	632	48 243	7	645
Abril	687	51 329	680	50 782	7	547
Mayo	787	58 573	780	57 914	7	659
Junio	822	61 819	817	61 394	5	425
Julio	674	50 047	668	49 561	6	486
Agosto	857	64 082	846	63 205	11	878
Setiembre	991	76 895	983	76 155	8	740
Octubre	732	58 732	727	58 343	5	388
Noviembre	888	70 556	885	70 289	3	267
Diciembre	912	73 808	903	72 979	9	828
2006	5 540	431 372	5 317	412 749	223	18 624
Enero	948	75 684	936	74 595	12	1 089
Febrero	787	63 294	771	61 796	16	1 498
Marzo	948	76 768	942	76 273	6	495
Abril	1 063	84 092	1 051	83 066	12	1 026
Mayo	22	1 726	22	1 726	-	-
Junio	136	9 648	136	9 648	-	-
Julio	201	14 488	198	14 253	3	236
Agosto	265	19 344	232	16 570	33	2 775
Setiembre	263	19 774	224	16 589	39	3 185
Octubre	335	24 879	297	21 732	38	3 147
Noviembre	299	21 867	268	19 373	31	2 494
Diciembre	273	19 808	240	17 128	33	2 679
2007	3 118	217 926	2 300	163 947	818	53 979
Enero	327	23 439	282	19 834	45	3 605
Febrero	314	22 803	268	19 323	46	3 480
Marzo	295	20 898	263	18 238	32	2 660
Abril	248	17 807	212	14 925	36	2 882
Mayo	268	19 053	236	16 743	32	2 310
Junio	265	19 154	227	16 344	38	2 810
Julio	249	17 829	200	14 536	49	3 293
Agosto	240	16 778	175	12 662	65	4 116
Setiembre	236	15 804	159	11 362	77	4 442
Octubre	239	15 613	123	8 776	116	6 837
Noviembre	241	15 328	90	6 438	151	8 890
Diciembre	196	13 420	65	4 766	131	8 654

1/ Créditos hipotecarios obtenidos en dólares americanos (US \$) valuados al tipo de cambio de cada mes.

Fuente: Ministerio de Vivienda, Construcción y Saneamiento (Vivienda) - Fondo MIVIVIENDA.

4.35 NÚMERO DE CRÉDITOS HIPOTECARIOS EN DÓLARES AMERICANOS Y NUEVOS SOLES OTORGADOS POR EL FONDO MIVIVIENDA, SEGÚN INSTITUCIÓN FINANCIERA INTERMEDIARIA, 2006-2007
(Monto en miles)

Institución Financiera	2006				2007			
	Créditos en dólares americanos		Créditos en nuevos soles		Créditos en dólares americanos		Créditos en nuevos soles	
	Nº de créditos	Monto	Nº de créditos	Monto	Nº de créditos	Monto	Nº de créditos	Monto
Total	5 317	125 386	223	18 623	2 300	52 072	818	53 981
Banco Continental	796	20 256	156	12 830	293	7 124	334	24 525
Banco de Comercio	5	105	2	176	-	-	13	700
Banco de Crédito del Perú	1 035	25 477	-	-	22	510	77	4 485
Banco del Trabajo	271	5 697	1	84	-	-	-	-
Banco Financiero	323	8 400	4	376	-	-	30	1 890
Banco Interamericano de Finanzas	27	731	-	-	-	-	-	-
Banco Interbank	1 016	22 551	-	-	633	14 475	182	11 262
Banco Scotiabank	939	20 774	-	-	1 315	29 092	89	4 472
Banco Sudamericano	74	2 051	-	-	-	-	-	-
Banco Wiese Sudameris	630	14 377	-	-	-	-	-	-
CAC Ábaco	3	67	-	-	-	-	-	-
CAC El Pacífico	4	134	-	-	-	-	-	-
CAC San Martín de Porres	5	81	-	-	-	-	-	-
Caja Metropolitana de Lima	80	2 169	59	5 125	-	-	39	3 433
CMAC Huancayo	4	53	-	-	-	-	3	128
CMAC Ica	2	34	-	-	-	-	18	1 037
CMAC Sullana	2	34	-	-	-	-	-	-
CMAC Tacna	3	88	1	32	-	-	-	-
CMAC Trujillo	23	562	-	-	-	-	1	82
CRAC Caja Sur	5	103	-	-	-	-	-	-
CRAC Nor Perú	3	70	-	-	-	-	-	-
CRAC Prymera	4	93	-	-	-	-	-	-
Edpyme Edyficar	5	111	-	-	-	-	-	-
Edpyme Mi Casita	-	-	-	-	37	871	32	1 967
Edpyme Confianza	7	128	-	-	-	-	-	-
Edpyme Nueva Visión	-	-	-	-	-	-	-	-
Financiera CMR	2	52	-	-	-	-	-	-
Mi Banco	49	1 188	-	-	-	-	-	-

Fuente: Ministerio de Vivienda, Construcción y Saneamiento (Vivienda) - Fondo MIVivienda.

4.36 NÚMERO DE PRÉSTAMOS, COLOCACIONES Y RECUPERACIONES OTORGADOS PARA VIVIENDA POR EL BANCO DE MATERIALES, SEGÚN DEPARTAMENTO, 2005-2007

Departamento	Número de préstamos			Colocaciones (Miles de nuevos soles)			Recuperaciones (Miles de nuevos soles)		
	2005	2006	2007	2005	2006	2007	2005	2006	2007
Total	7 061	11 400	9 400	119 344	189 901	177 435	191 402	188 387	188 641
Amazonas	37	67	64	605	1 109	1 316	3 047	3 310	3 896
Áncash	151	493	378	1 995	6 412	5 446	5 917	6 622	7 622
Apurímac	83	109	123	1 310	1 713	2 193	1 876	1 727	1 732
Arequipa	623	677	471	7 063	9 021	7 265	20 504	20 577	21 468
Ayacucho	426	444	277	5 556	6 869	8 412	4 816	4 740	4 881
Cajamarca	293	450	293	4 680	7 048	5 549	2 889	2 997	2 956
Cusco	218	453	310	3 484	10 681	6 334	6 833	6 472	6 085
Huancavelica	99	133	129	1 070	1 721	2 144	1 423	1 360	1 362
Huánuco	180	353	331	2 747	5 862	6 038	5 355	5 569	5 930
Ica	308	696	645	4 552	18 247	15 863	11 426	11 145	10 189
Junín	257	346	380	4 350	5 557	6 819	7 989	8 169	7 906
La Libertad	311	441	266	8 004	12 634	9 117	9 070	9 256	9 337
Lambayeque	424	666	453	7 197	12 709	7 526	8 936	10 365	10 409
Lima	1 749	3 084	2 559	30 777	46 176	45 385	45 113	39 781	34 870
Loreto	215	342	272	2 660	3 966	3 734	3 701	3 661	3 769
Madre de Dios	44	14	62	661	238	1 111	1 128	1 030	917
Moquegua	265	302	165	3 493	4 030	2 341	4 820	5 009	5 276
Pasco	5	13	12	62	175	176	a/	a/	a/
Piura	720	792	1 010	19 261	14 724	22 076	7 241	8 277	9 660
Prov. Const. del Callao	171	237	141	3 007	3 361	2 169	16 370	15 741	17 144
Puno	143	179	224	1 700	2 469	3 164	6 911	6 286	5 615
San Martín	115	545	161	1 850	6 767	2 730	5 703	5 261	5 688
Tacna	154	376	387	2 235	5 636	5 944	5 822	6 303	6 495
Tumbes	30	34	152	491	468	2 161	2 651	2 565	3 257
Ucayali	40	154	135	534	2 308	2 422	1 861	2 164	2 177

a/ Monto incluido en la Región de Huánuco.

Fuente: Ministerio de Vivienda, Construcción y Saneamiento (Vivienda) - Banco de Materiales.

4.37 NÚMERO DE CRÉDITOS HIPOTECARIOS OTORGADOS POR INSTITUCIÓN FINANCIERA INTERMEDIARIA, SEGÚN DEPARTAMENTO, 2006-2007

Departamento	Total	Banco de Crédito del Perú	Inter-bank	Continental	Financiero	Comercio	Scotiabank (Wiese Sudameris)	Banco del Trabajo	Banco Interamericano de Finanzas	Sudamericano	Mi Banco	Otros
2006	5 540	1 035	1 016	952	327	-	1 569	272	27	74	49	219 a/
Áncash	8	4	2	-	-	-	2	-	-	-	-	-
Apurímac	7	1	5	-	-	-	-	1	-	-	-	-
Arequipa	120	21	16	27	-	-	9	37	-	-	-	10
Cajamarca	17	7	1	-	-	-	4	4	-	-	-	1
Cusco	85	-	10	9	-	-	36	30	-	-	-	-
Huánuco	5	2	-	3	-	-	-	-	-	-	-	-
Ica	111	1	99	5	-	-	1	3	-	-	-	2
Junín	38	3	3	16	-	-	4	1	-	-	-	11
La Libertad	343	64	73	40	-	-	88	50	3	-	-	25
Lambayeque	162	19	34	41	6	-	39	22	1	-	-	-
Lima	4 407	882	740	746	299	-	1 324	118	23	72	47	156
Loreto	11	9	2	-	-	-	-	-	-	-	-	-
Moquegua	-	-	-	-	-	-	-	-	-	-	-	-
Piura	85	9	12	32	21	-	6	3	-	-	-	2
Prov. Const. del Callao	107	12	8	29	-	-	49	2	-	2	2	3
Puno	10	1	6	-	-	-	2	1	-	-	-	-
San Martín	14	-	4	1	-	-	4	-	-	-	-	5
Tacna	8	-	1	3	-	-	-	-	-	-	-	4
Tumbes	1	-	-	-	1	-	-	-	-	-	-	-
Ucayali	1	-	-	-	-	-	1	-	-	-	-	-
2007	3 118	99	815	627	30	13	1 404	-	-	-	-	130 b/
Áncash	24	2	9	1	-	-	12	-	-	-	-	-
Apurímac	6	1	5	-	-	-	-	-	-	-	-	-
Arequipa	70	-	29	-	-	5	36	-	-	-	-	-
Cajamarca	3	-	-	1	-	-	2	-	-	-	-	-
Cusco	49	-	9	4	-	-	36	-	-	-	-	-
Huánuco	0	-	-	-	-	-	-	-	-	-	-	-
Ica	23	-	3	1	-	-	1	-	-	-	-	18
Junín	17	-	1	7	-	-	6	-	-	-	-	3
La Libertad	155	17	61	6	-	-	70	-	-	-	-	1
Lambayeque	96	2	31	33	-	-	30	-	-	-	-	-
Lima	2 391	76	505	507	22	7	1 170	-	-	-	-	104
Loreto	1	-	-	-	-	-	1	-	-	-	-	-
Moquegua	1	-	1	-	-	-	-	-	-	-	-	-
Piura	34	-	12	13	8	-	1	-	-	-	-	-
Prov. Const. del Callao	240	1	145	54	-	1	35	-	-	-	-	4
Puno	4	-	3	-	-	-	1	-	-	-	-	-
San Martín	3	-	-	-	-	-	3	-	-	-	-	-
Tacna	1	-	1	-	-	-	-	-	-	-	-	-
Tumbes	-	-	-	-	-	-	-	-	-	-	-	-
Ucayali	-	-	-	-	-	-	-	-	-	-	-	-

a/ Incluye: CAC Ábaco, CAC El Pacífico, CAC San Martín de Porres, CAC Santa María Magdalena, Caja Metropolitana de Lima, CMAC Huancayo, CMAC Ica, CMAC Sullana, CMAC Tacna, CMAC Trujillo, Comercio, CRAC Caja Sur, CRAC Cruz de Chalpón, CRAC Nor Perú, CRAC Primavera, CRAC San Martín, CRAC Sr. de Luren, Edpyme Confianza, Edpyme Crear Arequipa, Edpyme Edyficar, Edpyme Nueva Visión, Financiera CMR, Financiera Solución.

b/ Incluye: Caja Municipal de Ahorro y Crédito (CMAC) de Huancayo y Trujillo, Caja Metropolitana de Lima y EDPYME Mi Casita.

Fuente: Ministerio de Vivienda, Construcción y Saneamiento (Vivienda) - Fondo MiVivienda.

4.38 NÚMERO DE VIVIENDAS FINANCIADAS POR EL FONDO MIVIVIENDA, SEGÚN DEPARTAMENTO, 2005-2007

Departamento	2005		2006		2007	
	Vivienda en construcción	Vivienda terminada	Vivienda en construcción	Vivienda terminada	Vivienda en construcción	Vivienda terminada
Total	6 572	2 633	2 858	2 682	2 377	741
Amazonas	1	-	-	-	-	-
Áncash	11	12	-	8	1	23
Apurímac	1	1	-	7	-	6
Arequipa	196	149	58	62	48	22
Ayacucho	-	1	-	-	-	-
Cajamarca	11	6	5	12	2	1
Cusco	58	25	27	58	39	10
Huánuco	-	10	1	4	-	-
Ica	152	27	69	42	19	4
Junín	24	33	16	22	7	10
La Libertad	136	478	25	318	21	134
Lambayeque	239	54	89	73	74	22
Lima	5 407	1 652	2 498	1 909	1 942	449
Loreto	1	1	4	7	1	-
Moquegua	-	1	-	-	-	1
Piura	52	88	37	48	16	18
Prov. Const. del Callao	268	54	21	86	206	34
Puno	-	16	-	10	1	3
San Martín	1	7	1	13	-	3
Tacna	14	17	6	2	-	1
Tumbes	-	-	1	-	-	-
Ucayali	-	1	-	1	-	-

Fuente: Ministerio de Vivienda, Construcción y Saneamiento (Vivienda) - Fondo MIVivienda.

4.39 PROYECTOS Y OFERTAS DE VIVIENDAS APROBADAS POR EL PROGRAMA TECHO PROPIO, SEGÚN DEPARTAMENTO AL AÑO 2007

Departamento	Techo Propio	
	Número de proyectos	Oferta total de viviendas
Total	94	31 215
Áncash	5	925
Arequipa	11	1 768
Ayacucho	1	128
Cajamarca	1	120
Cusco	6	179
Huánuco	1	88
Ica	9	5 773
Junín	3	1 768
La Libertad	14	2 498
Lambayeque	7	1 570
Lima	10	7 114
Loreto	2	1 098
Madre de Dios	2	337
Moquegua	1	20
Piura	9	2 656
Prov. Const. del Callao	4	3 358
Puno	5	895
San Martín	1	380
Tacna	2	540

Fuente: Ministerio de Vivienda, Construcción y Saneamiento (Vivienda) - Fondo MIVivienda.

5

Educación, Cultura y Esparcimiento

Este capítulo contiene información estadística proporcionada por las siguientes instituciones: Ministerio de Educación, Asamblea Nacional de Rectores, Instituto Nacional de Cultura, Biblioteca Nacional del Perú, Patronato del Parque de Las Leyendas, Instituto Peruano del Deporte, Instituto Nacional de Becas y Crédito Educativo y Consejo Nacional de Ciencia y Tecnología. Se incluye también, indicadores calculados en base a los resultados de la Encuesta Nacional de Hogares Continua (ENAHO), que ejecuta anualmente el Instituto Nacional de Estadística e Informática.

El Ministerio de Educación proporciona, datos sobre matrícula escolar realizada en su último censo escolar, en las modalidades escolarizada y no escolarizada y por niveles educativos. Asimismo, provee información de la cantidad de docentes, gasto público asignado por alumno, infraestructura y estado en que se encuentran los centros educativos, por departamentos.

Por su parte, la Asamblea Nacional de Rectores provee información sobre el número de alumnos ingresantes y matriculados en el sistema universitario, así como información de número de graduados, titulados y de docentes. La información es desagregada en universidades, públicas y privadas.

De la Encuesta Nacional de Hogares (ENAHO), los indicadores de matrícula y asistencia escolar en los niveles de inicial, primaria y secundaria, así como los años promedio de estudios, nivel de educación alcanzado y tasa de analfabetismo, desagregado según sexo y grupos de edad a nivel nacional, área de residencia y región natural.

La información estadística referente a cultura y esparcimiento, lo brinda el Instituto Nacional de Cultura, Instituto Peruano del Deporte, Biblioteca Nacional, Instituto Nacional de Becas y Crédito Educativo, y Consejo Nacional de Ciencia y Tecnología. Estas instituciones conceden datos relativos al número de bibliotecas registradas, lectores inscritos, pedidos de lectura, visitantes a museos y centros arqueológicos, eventos deportivos y número de beneficiarios de becas nacionales e internacionales.

A. MATRÍCULA ESCOLAR

5.1 ALUMNOS MATRICULADOS EN EL SISTEMA EDUCATIVO NACIONAL, SEGÚN NIVEL Y MODALIDAD, 2001 - 2007

Nivel / modalidad	2001	2002	2003	2004	2005	2006	2007
Total	8 558 276	8 596 752	8 570 065	8 598 605	8 595 379	8 608 268	8 786 387
Escolarizada	8 148 440	8 169 588	8 156 192	8 208 237	8 173 056	8 195 189	8 372 881
Educación inicial 1/	767 165	765 731	763 252	839 332	847 911	874 884	946 852
Educación primaria	4 295 366	4 260 309	4 225 086	4 152 206	4 094 227	4 016 841	3 994 271
Menores	4 254 384	4 219 800	4 185 088	4 118 367	4 063 577	4 005 018	3 988 937
Adultos	40 982	40 509	39 998	33 839	30 650	11 823	5 334
Educación secundaria 2/	2 430 844	2 476 415	2 505 956	2 532 302	2 552 520	2 573 801	2 680 504
Menores	2 257 400	2 302 099	2 346 472	2 382 167	2 411 922	2 446 970	2 567 954
Adultos	173 444	174 316	159 484	150 135	140 598	126 831	112 550
Educación no universitaria	377 937	380 984	389 223	390 734	384 956	383 296	377 999
Formación magisterial	123 268	114 927	117 523	112 580	102 519	91 392	69 957
Educación tecnológica	246 746	257 430	262 832	269 759	274 338	284 996	300 075
Educación artística	7 923	8 627	8 868	8 395	8 099	6 908	7 967
Otras modalidades	277 128	286 149	272 675	293 663	293 442	323 464	330 103
Educación especial	25 704	25 588	24 672	24 830	24 984	23 172	21 356
Educación ocupacional	251 424	260 561	248 003	268 833	268 458	300 292	308 747
Básica alternativa 3/	-	-	-	-	-	22 903	43 152
No escolarizada	409 836	427 164	413 873	390 368	422 323	413 079	413 506
Educación inicial 1/	338 052	345 231	332 413	298 805	323 699	310 188	307 580
Educación primaria	9 105	9 853	12 292	12 269	12 672	12 351	15 787
Menores	-	272	2 141	1 230	898	721	858
Adultos	9 105	9 581	10 151	11 039	11 774	11 630	14 929
Educación secundaria 2/	53 625	62 474	61 940	70 789	78 220	81 745	82 949
Menores	-	-	-	-	-	-	207
Adultos	53 625	62 474	61 940	70 789	78 220	81 745	82 742
Educación especial	2 374	2 569	3 118	4 601	3 088	3 082	3 265
Educación ocupacional	6 680	7 037	4 110	3 904	4 644	5 713	3 925

Nota: Incluye el Sistema Educativo Estatal y el Sistema Educativo No Estatal (Privado).

1/ Incluye matrícula en programas de articulación.

2/ Incluye matrícula en educación a distancia.

3/ La Educación básica alternativa es una modalidad de la educación básica destinada a estudiantes que no tuvieron acceso a la Educación Básica Regular.

Fuente: Ministerio de Educación (MINEDU) - Censo Escolar 2007 - Unidad de Estadística Educativa.

5.2 ALUMNOS MATRICULADOS EN EL SISTEMA EDUCATIVO ESTATAL, SEGÚN NIVEL Y MODALIDAD, 2001 - 2007

Nivel / modalidad	2001	2002	2003	2004	2005	2006	2007
Total	7 050 463	7 060 387	6 971 461	6 969 077	6 778 285	6 657 695	6 731 154
Escolarizada	6 693 367	6 695 140	6 621 207	6 649 643	6 432 473	6 326 241	6 406 804
Educación inicial 1/	596 098	592 615	580 844	623 574	610 848	616 362	650 565
Educación primaria	3 721 304	3 679 260	3 622 685	3 566 907	3 427 557	3 312 026	3 266 005
Menores	3 682 732	3 640 578	3 584 727	3 533 974	3 398 146	3 301 000	3 261 306
Adultos	38 572	38 682	37 958	32 933	29 411	11 026	4 699
Educación secundaria 2/	2 049 242	2 090 207	2 098 954	2 133 462	2 078 146	2 068 860	2 155 443
Menores	1 891 073	1 927 956	1 951 403	1 991 286	1 945 933	1 949 253	2 047 978
Adultos	158 169	162 251	147 551	142 176	132 213	119 607	107 465
Educación no universitaria	174 315	174 378	170 762	165 963	157 509	148 686	139 498
Formación magisterial	58 582	55 379	54 901	52 599	45 581	40 558	32 277
Educación tecnológica	108 160	111 221	107 568	105 505	104 259	101 822	99 802
Educación artística	7 573	7 778	8 293	7 859	7 669	6 306	7 419
Otras modalidades	152 408	158 680	147 962	159 737	158 413	158 233	152 854
Educación especial	19 999	20 406	19 595	20 650	19 742	18 342	16 809
Educación ocupacional	132 409	138 274	128 367	139 087	138 671	139 891	136 045
Básica alternativa 3/	-	-	-	-	-	22 074	42 439
No escolarizada	357 096	365 247	350 254	319 434	345 812	331 454	324 350
Educación inicial 1/	338 052	345 231	332 413	298 805	323 699	310 188	306 047
Educación primaria	4 191	4 689	4 419	4 814	5 542	4 984	3 256
Menores	-	272	284	223	256	259	158
Adultos	4 191	4 417	4 135	4 591	5 286	4 725	3 098
Educación secundaria 2/	8 565	9 205	8 023	8 582	10 437	9 789	9 473
Menores	-	-	-	-	-	-	-
Adultos	8 565	9 205	8 023	8 582	10 437	9 789	9 473
Educación especial	2 359	2 551	3 079	4 575	3 026	3 052	3 237
Educación ocupacional	3 929	3 571	2 320	2 658	3 108	3 441	2 337

1/ Incluye matrícula en programas de articulación.

2/ Incluye matrícula en educación a distancia.

3/ La Educación básica alternativa es una modalidad de la educación básica destinada a estudiantes que no tuvieron acceso a la Educación Básica Regular.

Fuente: Ministerio de Educación (MINEDU) - Censo Escolar 2007 - Unidad de Estadística Educativa.

5.3 ALUMNOS MATRICULADOS EN EL SISTEMA EDUCATIVO ESCOLARIZADO Y NO ESCOLARIZADO, SEGÚN DEPARTAMENTO, 2003 - 2007

Departamento	Escolarizado					No Escolarizado				
	2003	2004	2005	2006	2007	2003	2004	2005	2006	2007
Total	8 156 192	8 208 237	8 173 056	8 195 189	8 372 881	413 873	390 368	422 323	413 079	413 506
Amazonas	133 780	133 895	133 266	132 755	131 181	9 689	9 390	10 527	11 004	11 351
Áncash	339 668	339 525	335 984	333 864	337 727	18 905	19 240	20 053	18 445	18 155
Apurímac	162 446	160 932	160 819	157 947	159 021	8 779	8 545	9 591	9 453	9 094
Arequipa	331 089	335 057	333 943	334 465	332 625	17 910	16 569	15 325	15 329	14 619
Ayacucho	220 081	218 981	219 773	218 044	228 252	9 614	9 444	11 078	13 040	13 091
Cajamarca	448 098	443 654	443 259	440 088	442 224	20 251	22 756	26 987	28 977	30 068
Prov. Const. del Callao	224 489	227 552	222 297	224 655	229 118	9 144	6 539	6 467	6 544	6 294
Cusco	388 838	389 339	392 002	396 821	413 392	36 519	36 055	38 945	34 431	37 645
Huancavelica	156 249	162 131	165 302	164 074	169 866	10 006	8 285	8 955	8 746	8 694
Huánuco	244 559	243 669	244 087	245 290	244 538	9 956	9 708	10 231	10 314	10 271
Ica	224 345	225 532	222 753	218 570	235 572	10 043	8 994	9 769	9 548	10 828
Junín	385 965	383 419	381 491	374 308	372 783	15 470	16 372	17 144	16 197	14 927
La Libertad	443 842	444 163	439 900	441 095	453 941	16 551	16 476	18 579	18 072	18 117
Lambayeque	312 165	322 396	312 967	313 082	345 270	19 448	17 315	17 612	18 725	21 297
Lima 1/	2 227 135	2 267 353	2 267 635	2 285 135	2 344 581	86 018	85 501	90 466	86 724	83 259
Loreto	339 228	340 144	335 069	353 369	356 732	6 832	5 247	9 513	8 653	8 687
Madre de Dios	30 267	30 894	31 104	31 367	32 183	1 114	779	679	1 096	808
Moquegua	43 569	44 630	43 908	43 511	44 330	3 246	3 075	3 103	3 005	2 466
Pasco	91 711	89 663	88 495	84 641	82 846	6 127	5 418	6 479	6 020	5 687
Piura	485 059	484 979	480 350	470 484	474 432	20 672	17 177	21 771	26 147	26 382
Puno	391 109	390 378	384 751	376 908	369 368	48 213	40 719	40 246	36 244	36 230
San Martín	224 193	224 807	226 745	226 718	227 254	7 577	7 838	8 913	8 048	8 068
Tacna	79 233	80 865	80 702	80 600	79 430	7 663	5 673	6 389	6 015	5 320
Tumbes	62 678	63 806	65 141	66 889	66 411	4 839	5 475	5 448	5 214	5 131
Ucayali	166 396	160 473	161 313	157 606	156 652	9 287	7 778	8 053	7 088	7 017
Básica alternativa 2/	-	-	-	22 903	43 152	-	-	-	-	-

Nota: Incluye el Sistema Educativo Estatal y el Sistema Educativo No Estatal (Privado).

1/ Incluye Lima Metropolitana.

2/ La Educación básica alternativa sólo se incluye en los totales.

Fuente: Ministerio de Educación (MINEDU) - Unidad de Estadística Educativa.

5.4 ALUMNOS MATRICULADOS EN EDUCACIÓN INICIAL ESCOLARIZADA, SEGÚN DEPARTAMENTO, 2000-2007

Departamento	2000	2001	2002	2003	2004	2005	2006	2007
Total	757 028	767 165	765 731	763 252	839 332	847 911	874 884	946 852
Amazonas	10 410	10 404	10 616	11 235	11 482	11 483	11 187	11 279
Áncash	32 382	32 416	32 792	32 254	34 271	34 199	33 975	36 646
Apurímac	15 217	14 569	14 915	14 728	15 273	15 728	16 520	17 630
Arequipa	29 621	30 161	31 961	31 601	36 445	36 287	37 515	39 692
Ayacucho	17 242	17 437	17 071	17 173	17 961	18 591	19 291	21 832
Cajamarca	34 001	33 179	33 661	33 304	34 556	35 250	34 768	37 237
Prov. Const. del Callao	28 875	30 558	28 765	28 733	32 590	32 685	34 396	36 055
Cusco	28 757	29 062	28 116	28 357	29 721	28 991	29 956	32 550
Huancavelica	13 025	13 172	11 868	12 354	15 627	16 028	16 614	18 122
Huánuco	16 135	15 832	14 519	14 645	17 243	17 272	18 097	19 280
Ica	27 806	27 900	27 672	27 381	29 331	28 570	29 216	35 826
Junín	28 722	27 626	28 153	27 315	29 923	30 014	30 457	31 172
La Libertad	38 740	39 259	38 546	37 742	39 982	40 715	41 709	45 219
Lambayeque	24 931	26 103	26 571	24 674	27 197	27 825	28 386	33 894
Lima 1/	236 103	243 640	244 112	248 592	281 559	288 879	300 877	324 014
Loreto	37 943	37 428	37 537	36 831	39 481	39 403	44 094	49 180
Madre de Dios	3 478	3 462	3 421	3 298	3 730	3 568	3 831	4 178
Moquegua	5 199	5 288	5 454	5 526	6 022	5 838	6 077	6 640
Pasco	8 065	8 270	7 750	7 257	7 678	7 411	7 399	7 736
Piura	41 921	42 856	42 311	41 212	44 961	45 927	45 965	49 824
Puno	24 418	24 072	24 067	23 977	25 944	24 320	24 831	24 956
San Martín	21 954	21 808	21 193	20 469	21 853	21 912	21 987	23 563
Tacna	8 563	9 076	9 727	9 814	10 641	10 713	10 790	11 119
Tumbes	8 366	8 262	8 718	8 988	9 847	9 963	10 671	11 636
Ucayali	15 154	15 325	16 215	15 792	16 014	16 339	16 275	17 572

Nota: Incluye el Sistema Educativo Estatal y el Sistema Educativo No Estatal (Privado). Asimismo, incluye la matrícula de los programas de articulación.
1/ Incluye Lima Metropolitana.

Fuente: Ministerio de Educación (MINEDU) - Censo Escolar 2007 - Unidad de Estadística Educativa.

5.5 ALUMNOS MATRICULADOS EN EDUCACIÓN PRIMARIA DE MENORES ESCOLARIZADA, SEGÚN DEPARTAMENTO, 2000-2007

Departamento	2000	2001	2002	2003	2004	2006	2006	2007
Total	4 268 813	4 254 384	4 219 800	4 185 088	4 118 367	4 063 577	4 005 018	3 988 937
Amazonas	82 544	82 747	81 928	81 839	80 437	79 173	78 299	77 049
Áncash	190 892	188 781	187 347	185 875	181 883	178 026	173 799	172 776
Apurímac	97 640	96 358	95 096	94 015	89 585	88 109	84 188	80 638
Arequipa	145 062	143 609	143 931	143 318	142 032	140 076	139 113	136 165
Ayacucho	131 972	131 720	131 120	127 033	126 309	124 468	121 540	121 121
Cajamarca	287 558	284 617	283 466	280 254	272 745	268 474	261 120	255 141
Prov. Const. del Callao	98 881	105 505	104 596	108 764	106 521	102 532	103 588	104 105
Cusco	228 392	226 802	224 579	218 864	215 188	213 355	211 499	210 440
Huancavelica	104 297	100 297	96 794	97 094	97 421	97 359	95 042	93 650
Huánuco	165 745	162 001	155 509	154 643	152 215	149 458	149 018	147 107
Ica	94 145	93 653	93 379	91 946	93 277	90 442	89 837	97 603
Junín	214 498	208 590	203 065	201 280	197 255	197 428	191 204	187 518
La Libertad	244 395	243 520	242 607	241 449	239 217	234 511	230 573	231 287
Lambayeque	162 274	161 194	161 322	161 756	161 090	158 747	156 363	167 594
Lima 1/	951 554	964 722	964 411	962 583	956 290	953 621	950 221	955 586
Loreto	202 849	205 332	199 991	194 743	188 364	183 508	188 000	186 017
Madre de Dios	15 131	15 230	15 167	15 104	15 316	15 360	15 644	15 911
Moquegua	18 018	17 856	17 900	18 183	17 958	17 849	17 650	17 659
Pasco	52 463	51 290	51 219	48 469	46 367	45 159	42 755	40 887
Piura	278 503	275 170	271 574	269 426	264 856	258 609	249 492	244 517
Puno	216 958	212 580	206 001	203 886	199 852	194 023	187 802	182 498
San Martín	133 504	133 790	133 881	131 746	128 650	128 805	126 726	124 738
Tacna	32 726	32 662	33 930	34 381	33 323	33 472	32 984	32 486
Tumbes	26 683	26 890	26 434	26 346	25 706	25 831	26 732	26 605
Ucayali	92 129	89 468	94 553	92 091	86 240	85 182	81 829	79 839

Nota: Incluye el Sistema Educativo Estatal y el Sistema Educativo No Estatal (Privado).

1/ Incluye Lima Metropolitana.

Fuente: Ministerio de Educación (MINEDU) - Censo Escolar 2007 - Unidad de Estadística Educativa.

5.6 ALUMNOS MATRICULADOS EN EDUCACIÓN PRIMARIA Y SECUNDARIA DE MENORES POR ÁREA DE RESIDENCIA, SEGÚN DEPARTAMENTO, 2006 Y 2007

Departamento	Primaria de menores				Secundaria de menores			
	2006		2007		2006		2007	
	Urbana	Rural	Urbana	Rural	Urbana	Rural	Urbana	Rural
Total	2 515 753	1 489 265	2 666 261	1 323 534	1 967 285	479 685	2 162 472	405 689
Amazonas	23 612	54 687	27 262	49 787	21 639	14 192	24 909	11 440
Áncash	95 546	78 253	100 536	72 240	76 843	24 161	84 127	22 997
Apurímac	34 928	49 260	37 165	43 473	31 059	18 439	36 669	15 152
Arequipa	123 986	15 127	122 106	14 059	98 957	6 026	101 435	5 968
Ayacucho	53 910	67 630	61 823	59 434	40 915	17 943	50 579	18 067
Cajamarca	70 617	190 503	70 312	184 986	63 125	57 264	67 836	58 005
Prov. Const. del Callao	103 588	-	104 105	-	70 301	-	72 084	-
Cusco	105 324	106 175	112 635	98 086	85 696	25 701	94 436	25 244
Huancavelica	27 256	67 786	29 425	64 290	25 394	20 648	28 309	21 900
Huánuco	52 963	96 055	57 726	89 381	43 646	19 744	47 917	18 280
Ica	75 173	14 664	84 364	13 239	59 896	5 778	70 400	3 504
Junín	95 271	95 933	102 777	84 762	84 951	35 036	93 687	27 965
La Libertad	149 908	80 665	155 299	75 988	111 005	17 984	121 142	17 555
Lambayeque	117 293	39 070	133 534	34 060	87 479	12 921	101 325	11 150
Lima 1/	878 312	71 909	902 059	53 725	667 929	38 916	710 879	27 880
Loreto	76 343	111 657	88 467	97 550	52 267	33 650	64 398	26 439
Madre de Dios	11 091	4 553	12 269	3 642	8 250	1 544	9 103	1 101
Moquegua	12 527	5 123	13 543	4 116	9 736	3 439	10 722	2 829
Pasco	17 194	25 561	23 207	17 680	16 256	11 914	21 546	6 889
Piura	132 008	117 484	154 663	89 854	100 236	43 358	117 687	31 049
Puno	98 952	88 850	103 296	79 202	92 014	36 660	101 650	27 264
San Martín	59 969	66 757	67 780	56 958	45 279	19 277	52 870	12 835
Tacna	30 105	2 879	30 337	2 149	23 886	1 582	24 907	1 020
Tumbes	22 226	4 506	24 437	2 168	16 593	2 429	18 361	815
Ucayali	47 651	34 178	47 134	32 705	33 933	11 079	35 494	10 341

Nota: Incluye el Sistema Educativo Estatal y el Sistema Educativo No Estatal (Privado). Asimismo, incluye la información de educación a distancia.
1/ Incluye Lima Metropolitana.

Fuente: Ministerio de Educación (MINEDU) - Censo Escolar 2007 - Unidad de Estadística Educativa.

5.7 ALUMNOS MATRICULADOS EN EDUCACIÓN SECUNDARIA DE MENORES ESCOLARIZADA, SEGÚN DEPARTAMENTO, 2001-2007

Departamento	2001	2002	2003	2004	2005	2006	2007
Total	2 257 400	2 302 099	2 346 472	2 382 167	2 411 922	2 446 970	2 567 954
Amazonas	28 461	29 564	31 688	33 388	34 728	35 831	36 349
Áncash	92 777	95 640	95 346	97 127	99 101	101 004	107 124
Apurímac	40 022	42 132	44 724	47 454	48 441	49 498	51 821
Arequipa	102 166	103 357	104 735	104 867	104 525	104 983	107 403
Ayacucho	51 285	52 412	55 667	55 400	57 799	58 858	68 646
Cajamarca	97 459	103 544	107 485	109 607	115 807	120 389	125 841
Prov. Const. del Callao	68 719	67 717	69 535	70 192	69 617	70 301	72 084
Cusco	95 849	100 775	102 172	104 530	106 960	111 397	119 680
Huancavelica	34 953	37 094	40 042	42 324	44 724	46 042	50 209
Huánuco	53 757	54 667	57 433	58 421	60 579	63 390	66 197
Ica	66 495	66 815	67 029	66 884	66 908	65 674	73 904
Junín	124 376	122 617	120 197	121 832	120 029	119 987	121 652
La Libertad	116 503	117 687	121 614	122 885	125 439	128 989	138 697
Lambayeque	95 196	95 804	97 271	97 077	97 844	100 400	112 475
Lima 1/	686 174	688 750	693 855	703 072	704 449	706 845	738 552
Loreto	68 667	72 812	75 998	78 357	80 290	85 917	90 837
Madre de Dios	8 542	9 084	9 361	9 581	9 763	9 794	10 204
Moquegua	13 304	13 352	13 229	13 206	13 204	13 175	13 551
Pasco	28 255	28 419	28 087	28 185	28 715	28 170	28 435
Piura	135 861	137 312	141 192	143 355	144 254	143 594	148 736
Puno	117 127	122 600	126 582	127 899	128 695	128 674	128 914
San Martín	51 253	55 331	57 783	60 280	61 712	64 556	65 705
Tacna	23 685	25 015	25 171	25 666	25 419	25 468	25 927
Tumbes	17 616	17 709	17 829	17 739	18 123	19 022	19 176
Ucayali	38 898	41 890	42 447	42 839	44 797	45 012	45 835

Nota: Incluye el Sistema Educativo Estatal y el Sistema Educativo No Estatal (Privado). Asimismo, incluye la información de educación a distancia.
1/ Incluye Lima Metropolitana.

Fuente: Ministerio de Educación (MINEDU) - Censo Escolar 2007 - Unidad de Estadística Educativa.

5.8 ALUMNOS MATRICULADOS EN EDUCACIÓN PRIMARIA Y SECUNDARIA ESCOLARIZADA DE ADULTOS, SEGÚN DEPARTAMENTO, 2004-2007

Departamento	Primaria de adultos				Secundaria de adultos			
	2004	2005	2006	2007	2004	2005	2006	2007
Total	33 839	30 650	11 823	5 334	150 135	140 598	126 831	112 550
Amazonas	302	259	76	0	2 104	1 777	1 617	1 043
Áncash	811	720	319	229	4 625	4 117	3 919	3 377
Apurímac	1 052	1 016	276	104	2 341	2 290	1 920	2 103
Arequipa	1 949	1 716	394	9	7 808	7 222	7 488	6 137
Ayacucho	1 699	1 234	1 174	951	2 913	2 556	2 277	2 414
Cajamarca	1 490	1 089	660	356	7 178	5 728	5 199	4 986
Prov. Const. del Callao	846	652	272	125	4 398	3 782	3 312	2 703
Cusco	3 804	3 572	1 003	318	9 827	9 685	8 802	7 501
Huancavelica	513	516	310	0	1 230	1 252	1 135	1 002
Huánuco	894	879	542	238	4 043	4 855	3 215	2 762
Ica	570	553	58	0	4 032	3 670	3 175	3 536
Junín	1 863	1 626	541	291	4 895	4 663	4 425	4 720
La Libertad	1 233	996	409	178	4 003	3 905	3 691	3 395
Lambayeque	1 155	1 234	300	235	4 437	4 051	3 757	3 517
Lima 1/	10 221	9 397	3 374	1 388	51 516	48 250	43 826	37 552
Loreto	1 285	1 126	695	362	9 893	9 715	9 185	8 581
Madre de Dios	83	108	-	0	822	782	658	477
Moquegua	188	190	19	0	963	759	816	748
Pasco	372	227	69	0	1 381	1 284	1 107	830
Piura	766	615	190	174	3 012	2 667	2 496	2 277
Puno	1 221	1 210	491	144	6 730	6 154	5 759	5 900
San Martín	384	495	153	36	3 768	3 640	2 768	2 430
Tacna	372	357	106	4	2 218	2 007	1 643	1 096
Tumbes	508	596	163	147	1 917	2 105	1 329	777
Ucayali	258	267	229	45	4 081	3 682	3 312	2 686

Nota: Incluye el Sistema Educativo Estatal y el Sistema Educativo No Estatal (Privado).

1/ Incluye Lima Metropolitana.

Fuente: Ministerio de Educación (MINEDU) - Censo Escolar 2007 - Unidad de Estadística Educativa.

5.9 ALUMNOS MATRICULADOS EN EDUCACIÓN SUPERIOR NO UNIVERSITARIA ESCOLARIZADA, SEGÚN DEPARTAMENTO, 2000-2007

Departamento	2000	2001	2002	2003	2004	2005	2006	2007
Total	359 783	377 937	380 984	389 223	390 734	384 956	383 296	377 999
Amazonas	3 336	3 745	3 288	3 605	3 376	3 302	3 431	2 923
Áncash	13 241	13 629	13 487	13 199	12 803	11 950	12 274	9 975
Apurímac	3 014	3 371	3 773	3 379	3 247	3 231	3 321	3 439
Arequipa	22 342	23 849	24 810	26 115	26 438	27 233	26 254	25 108
Ayacucho	8 599	8 608	8 840	9 772	9 134	8 900	8 979	6 858
Cajamarca	11 559	11 966	12 659	11 831	12 605	11 107	11 690	12 007
Prov. Const. del Callao	3 148	4 229	3 909	3 205	3 207	2 942	2 830	3 984
Cusco	13 875	15 177	15 639	16 975	17 767	17 882	20 178	27 390
Huancavelica	2 803	2 989	2 923	2 812	2 684	2 605	2 702	4 247
Huánuco	7 194	6 998	6 966	7 397	6 446	6 391	5 721	6 090
Ica	17 311	18 379	19 387	19 578	19 850	19 809	17 849	11 736
Junín	21 977	21 117	20 691	20 652	21 061	21 276	20 613	19 188
La Libertad	19 976	22 114	22 082	22 592	22 512	20 526	20 526	19 219
Lambayeque	16 120	15 380	16 051	15 728	14 186	14 316	14 056	19 663
Lima 1/	126 800	133 924	136 378	138 458	142 208	139 704	139 997	138 683
Loreto	7 866	6 946	6 605	7 790	7 328	7 440	8 443	6 179
Madre de Dios	903	859	876	850	759	857	706	605
Moquegua	3 275	3 087	3 131	2 957	3 032	3 256	3 391	3 287
Pasco	3 193	3 122	2 906	2 854	2 910	3 137	2 614	2 338
Piura	17 057	18 834	19 893	18 882	19 006	19 483	19 318	18 349
Puno	18 246	20 386	17 238	18 976	18 340	18 320	166 638	15 161
San Martín	5 820	5 738	6 325	6 851	6 849	6 805	7 045	7 510
Tacna	3 868	3 948	3 931	4 753	4 788	4 608	5 202	5 473
Tumbes	2 914	3 180	3 047	3 565	3 854	3 768	3 620	3 263
Ucayali	5 346	6 362	6 149	6 447	6 344	6 108	5 898	5 324

Nota: Incluye el Sistema Educativo Estatal y el Sistema Educativo No Estatal (Privado). Asimismo, la educación superior no universitaria comprende formación magisterial, educación tecnológica y artística.

1/ Incluye Lima Metropolitana.

Fuente: Ministerio de Educación (MINEDU) - Censo Escolar 2007 - Unidad de Estadística Educativa.

**5.10 ALUMNOS MATRICULADOS EN FORMACIÓN MAGISTERIAL
ESCOLARIZADA, SEGÚN DEPARTAMENTO, 2000-2007**

Departamento	2000	2001	2002	2003	2004	2005	2006	2007
Total	118 099	123 268	114 927	117 523	112 580	102 519	91 392	69 957
Amazonas	1 256	1 283	1 241	1 184	1 046	1 038	981	701
Áncash	6 077	5 678	5 260	5 502	4 888	4 527	3 970	2 680
Apurímac	1 598	1 793	1 933	1 839	1 806	1 616	1 577	1 549
Arequipa	7 377	8 175	7 922	8 289	7 864	7 153	6 685	4 823
Ayacucho	3 928	3 568	3 952	4 052	3 770	3 530	3 206	1 965
Cajamarca	6 907	7 323	7 516	6 993	6 914	6 230	5 845	4 474
Prov. Const. del Callao	1 431	1 449	1 182	1 131	1 286	1 055	1 070	761
Cusco	7 256	7 076	6 377	6 726	6 405	5 571	5 162	4 243
Huancavelica	1 147	1 174	1 081	1 078	1 006	867	807	562
Huánuco	4 031	3 694	3 844	3 854	3 214	2 959	2 629	1 817
Ica	8 399	9 057	8 574	8 529	9 249	9 338	7 027	5 446
Junín	7 217	7 269	6 603	5 917	5 994	5 531	4 984	3 898
La Libertad	8 757	9 509	8 387	8 466	8 720	6 793	6 107	5 033
Lambayeque	5 554	5 543	5 081	4 513	3 965	3 991	3 137	3 001
Lima 1/	21 174	23 262	20 169	22 281	20 441	18 363	17 105	13 594
Loreto	2 579	2 570	2 313	3 661	3 699	3 286	3 109	1 627
Madre de Dios	288	268	226	225	195	228	203	150
Moquegua	815	818	849	903	893	896	902	684
Pasco	1 167	1 092	946	890	771	1 115	652	484
Piura	4 191	4 708	4 777	4 672	4 246	3 753	3 226	2 246
Puno	8 892	9 591	8 749	8 777	8 756	8 068	6 961	5 759
San Martín	2 985	2 958	2 776	2 660	2 322	2 006	1 767	1 242
Tacna	1 168	1 210	1 301	1 567	1 482	1 394	1 368	1 000
Tumbes	995	1 002	1 255	1 426	1 437	1 550	1 503	1 182
Ucayali	2 910	3 198	2 613	2 388	2 211	1 661	1 409	1 036

Nota: Incluye el Sistema Educativo Estatal y el Sistema Educativo No Estatal (Privado).

1/ Incluye Lima Metropolitana.

Fuente: Ministerio de Educación (MINEDU) - Censo Escolar 2007 - Unidad de Estadística Educativa.

**5.11 ALUMNOS MATRICULADOS EN EDUCACIÓN TECNOLÓGICA
ESCOLARIZADA, SEGÚN DEPARTAMENTO, 2000-2007**

Departamento	2000	2001	2002	2003	2004	2005	2006	2007
Total	233 911	246 746	257 430	262 832	269 759	274 338	284 996	300 075
Amazonas	1 865	2 294	1 901	2 129	2 042	1 992	2 182	2 072
Áncash	6 894	7 731	7 972	7 461	7 634	7 142	8 071	7 230
Apurímac	1 416	1 578	1 840	1 540	1 441	1 615	1 744	1 890
Arequipa	14 266	15 096	16 256	17 139	17 893	19 455	19 017	19 798
Ayacucho	4 443	4 798	4 599	5 394	5 016	4 912	5 405	4 402
Cajamarca	4 485	4 446	4 946	4 641	5 511	4 645	5 644	7 468
Prov. Const. del Callao	1 717	2 780	2 727	2 074	1 921	1 887	1 760	3 223
Cusco	6 264	7 300	8 442	9 555	10 671	11 457	14 579	21 797
Huancavelica	1 656	1 815	1 842	1 734	1 678	1 738	1 895	3 685
Huánuco	3 038	3 179	2 992	3 401	3 093	3 301	2 986	4 229
Ica	8 374	8 816	10 293	10 488	10 056	9 924	10 379	6 019
Junín	14 332	13 731	13 977	14 593	14 939	15 633	15 328	15 038
La Libertad	10 780	12 146	13 185	13 561	13 301	13 234	13 878	13 662
Lambayeque	10 285	9 528	10 655	10 867	9 863	10 000	10 636	16 412
Lima 1/	104 264	108 925	114 013	114 130	119 809	119 579	121 554	123 495
Loreto	4 729	3 832	3 772	3 608	3 259	3 852	5 129	4 165
Madre de Dios	615	591	650	625	564	629	503	455
Moquegua	2 460	2 269	2 282	2 054	2 139	2 360	2 489	2 603
Pasco	2 026	2 030	1 960	1 964	2 139	2 022	1 962	1 854
Piura	12 317	13 683	14 744	13 785	14 334	15 316	15 685	15 747
Puno	8 322	9 824	7 455	9 156	8 772	9 451	8 915	8 065
San Martín	2 835	2 780	3 549	4 191	4 527	4 799	5 278	6 268
Tacna	2 394	2 443	2 333	2 869	2 949	2 967	3 605	4 301
Tumbes	1 919	2 178	1 792	2 139	2 417	2 218	2 117	2 081
Ucayali	2 215	2 953	3 253	3 734	3 791	4 210	4 255	4 116

Nota: Incluye el Sistema Educativo Estatal y el Sistema Educativo No Estatal (Privado).

1/ Incluye Lima Metropolitana.

Fuente: Ministerio de Educación (MINEDU) - Censo Escolar 2007 - Unidad de Estadística Educativa.

5.12 ALUMNOS MATRICULADOS EN EDUCACIÓN ARTÍSTICA ESCOLARIZADA, SEGÚN DEPARTAMENTO, 2000-2007

Departamento	2000	2001	2002	2003	2004	2005	2006	2007
Total	7 773	7 923	8 627	8 868	8 395	8 099	6 908	7 967
Amazonas	215	168	146	292	288	272	268	150
Áncash	270	220	255	236	281	281	233	65
Apurímac	0	0	0	0	0	0	0	0
Arequipa	699	578	632	687	681	625	552	487
Ayacucho	228	242	289	326	348	458	368	491
Cajamarca	167	197	197	197	180	232	201	65
Prov. Const. del Callao	0	0	0	0	0	0	0	0
Cusco	355	801	820	694	691	854	437	1 350
Huancavelica	-	-	-	-	-	-	-	-
Huánuco	125	125	130	142	139	131	106	44
Ica	538	506	520	561	545	547	443	271
Junín	428	117	111	142	128	112	301	252
La Libertad	439	459	510	565	491	499	541	524
Lambayeque	281	309	315	348	358	325	283	250
Lima 1/	1 362	1 737	2 196	2 047	1 958	1 762	1 338	1 594
Loreto	558	544	520	521	370	302	205	387
Madre de Dios	0	0	0	0	0	0	0	0
Moquegua	0	0	0	0	0	0	0	0
Pasco	0	0	0	0	0	0	0	0
Piura	549	443	372	425	426	414	407	356
Puno	1 032	971	1 034	1 043	812	801	762	1 337
San Martín	0	0	0	0	0	0	0	0
Tacna	306	295	297	317	357	247	229	172
Tumbes	0	0	0	0	0	0	0	0
Ucayali	221	211	283	325	342	237	234	172

Nota: Incluye el Sistema Educativo Estatal y el Sistema Educativo No Estatal (Privado).

1/ Incluye Lima Metropolitana.

Fuente: Ministerio de Educación (MINEDU) - Censo Escolar 2007 - Unidad de Estadística Educativa.

5.13 ALUMNOS MATRICULADOS EN EDUCACIÓN ESPECIAL ESCOLARIZADA Y NO ESCOLARIZADA, SEGÚN DEPARTAMENTO, 2000-2007

Departamento	2000	2001	2002	2003	2004	2005	2006	2007
Total	30 834	28 078	28 157	27 790	29 431	28 072	26 254	24 621
Amazonas	134	119	190	172	160	152	116	145
Áncash	1 274	1 349	1 336	1 208	1 190	1 174	1 047	819
Apurímac	146	147	168	162	158	156	147	195
Arequipa	1 393	1 265	1 389	1 442	1 369	1 395	1 365	1 365
Ayacucho	538	419	388	437	450	434	398	411
Cajamarca	707	733	733	699	683	684	592	548
Prov. Const. del Callao	2 771	2 047	1 739	2 063	1 467	2 174	2 112	1 835
Cusco	750	784	711	847	692	945	920	938
Huancavelica	148	162	159	166	168	181	130	174
Huánuco	284	224	214	241	247	187	170	195
Ica	747	654	753	737	749	758	671	790
Junín	1 127	987	853	812	840	864	711	636
La Libertad	1 578	1 277	1 212	1 249	1 173	1 256	1 150	1 160
Lambayeque	710	663	763	639	569	650	494	437
Lima 1/	13 622	12 513	12 899	12 095	14 690	12 077	11 713	10 410
Loreto	673	637	566	607	546	592	770	731
Madre de Dios	85	85	73	57	68	64	78	40
Moquegua	151	140	143	230	208	213	240	214
Pasco	262	294	280	288	288	257	239	226
Piura	1 422	1 370	1 230	1 239	1 284	1 241	818	1 064
Puno	560	468	484	486	559	515	470	465
San Martín	304	245	324	372	361	387	334	294
Tacna	171	179	173	224	199	223	205	219
Tumbes	645	742	640	564	568	601	552	517
Ucayali	632	575	737	754	745	892	812	793

Nota: Incluye el Sistema Educativo Estatal y el Sistema Educativo No Estatal (Privado).

1/ Incluye Lima Metropolitana.

Fuente: Ministerio de Educación (MINEDU) - Censo Escolar 2007 - Unidad de Estadística Educativa.

5.14 ALUMNOS MATRICULADOS EN EDUCACIÓN OCUPACIONAL ESCOLARIZADA Y NO ESCOLARIZADA, SEGÚN DEPARTAMENTO, 2000 - 2007

Departamento	2000	2001	2002	2003	2004	2005	2006	2007
Total	254 225	258 104	267 598	252 113	272 737	273 102	306 005	312 672
Amazonas	2 614	2 499	2 317	2 824	2 646	2 392	2 738	2 393
Áncash	9 255	7 292	8 075	6 578	6 854	6 816	7 710	6 851
Apurímac	1 187	1 180	1 545	1 344	1 911	1 848	2 077	3 091
Arequipa	13 229	13 016	13 868	13 859	14 267	15 602	17 464	16 917
Ayacucho	3 298	3 871	4 321	4 619	5 321	5 970	5 681	6 511
Cajamarca	4 814	4 636	5 781	5 606	4 824	5 163	5 714	6 172
Prov. Const. del Callao	10 700	11 093	7 389	7 456	8 921	8 574	8 405	8 654
Cusco	8 144	8 800	9 246	8 336	7 952	11 010	13 653	14 953
Huancavelica	2 282	2 568	2 086	1 982	2 183	2 662	2 117	2 488
Huánuco	7 708	6 935	4 914	4 245	4 218	4 672	5 345	2 839
Ica	9 348	9 760	10 608	12 164	10 839	12 043	12 090	12 177
Junín	8 391	6 666	8 435	5 859	6 057	6 088	6 799	7 970
La Libertad	13 385	14 210	15 596	14 371	13 700	13 121	14 674	15 471
Lambayeque	6 026	6 168	7 866	5 671	16 793	8 456	9 353	7 597
Lima 1/	105 912	111 022	112 659	107 542	111 166	113 374	130 658	140 174
Loreto	11 658	11 449	13 271	11 001	14 902	12 995	16 379	14 920
Madre de Dios	323	330	352	484	535	602	656	768
Moquegua	3 229	2 869	3 338	2 939	3 667	3 233	3 005	2 704
Pasco	2 865	2 905	3 404	2 748	2 482	2 305	2 288	2 404
Piura	10 114	9 321	11 214	9 579	8 031	7 794	8 815	10 008
Puno	8 326	8 639	8 278	9 126	9 953	11 614	12 358	11 452
San Martín	2 486	2 831	2 432	2 793	2 940	3 332	3 251	3 042
Tacna	2 079	2 083	2 546	2 618	3 800	4 033	4 680	3 341
Tumbes	4 076	4 777	4 163	4 035	4 722	5 233	5 715	5 150
Ucayali	2 776	3 184	3 894	4 334	4 053	4 170	4 380	4 625

Nota: Incluye el Sistema Educativo Estatal y el Sistema Educativo No Estatal (Privado).

1/ Incluye Lima Metropolitana.

Fuente: Ministerio de Educación (MINEDU) - Censo Escolar 2007 - Unidad de Estadística Educativa.

5.15 ALUMNOS MATRICULADOS EN EDUCACIÓN INICIAL Y PRIMARIA NO ESCOLARIZADA, SEGÚN DEPARTAMENTO, 2005 - 2007

Departamento	Inicial 1/			Primaria 2/		
	2005	2006	2007	2005	2006	2007
Total	323 699	310 188	307 580	12 672	12 351	858
Amazonas	9 509	9 489	10 449	24	32	-
Áncash	16 574	14 614	14 374	593	386	-
Apurímac	7 742	8 060	7 944	87	21	-
Arequipa	10 270	9 984	9 339	524	472	-
Ayacucho	8 417	10 115	9 338	259	410	136
Cajamarca	24 910	26 647	26 935	603	498	157
Prov. Const. del Callao	4 748	4 588	4 717	35	26	-
Cusco	32 741	27 524	28 153	1 241	1 524	281
Huancavelica	8 856	8 501	8 504	36	49	65
Huánuco	8 460	7 876	7 947	268	367	-
Ica	6 783	6 702	7 276	208	128	-
Junín	12 322	11 657	10 673	326	268	21
La Libertad	9 659	9 326	9 504	1 167	1 583	-
Lambayeque	12 463	12 917	14 313	851	733	-
Lima 3/	57 445	51 645	49 301	3 815	3 567	198
Loreto	8 680	7 906	7 498	29	11	-
Madre de Dios	569	1 003	751	6	-	-
Moquegua	2 016	1 765	1 660	25	12	-
Pasco	5 611	5 201	5 357	715	650	-
Piura	16 556	20 794	21 637	844	824	-
Puno	37 837	33 828	32 264	264	189	-
San Martín	5 899	5 541	5 583	99	83	-
Tacna	4 738	4 451	4 000	107	107	-
Tumbes	3 904	3 837	3 842	266	312	-
Ucayali	6 990	6 217	6 221	280	99	-

Nota: Incluye el Sistema Educativo Estatal y el Sistema Educativo No Estatal (Privado). La estadística del año 2007 ha disminuido notablemente debido a que los alumnos se han matriculado en la modalidad de educación básica alternativa.

1/ Incluye matrícula en programas de articulación.

2/ Incluye matrícula en educación a distancia.

3/ Incluye Lima Metropolitana.

Fuente: Ministerio de Educación (MINEDU) - Censo Escolar 2007 - Unidad de Estadística Educativa.

5.16 ALUMNOS MATRICULADOS EN EDUCACIÓN SECUNDARIA NO ESCOLARIZADA DE ADULTOS, SEGÚN DEPARTAMENTO, 2001 - 2007

Departamento	2001	2002	2003	2004	2005	2006	2007
Total	53 625	62 474	61 940	70 789	78 220	81 745	82 742
Amazonas	289	607	608	1 043	994	943	881
Áncash	3 165	2 987	3 192	3 742	2 767	3 262	3 317
Apurímac	421	477	596	1 967	1 762	1 372	1 122
Arequipa	4 202	4 260	4 269	4 691	4 418	4 762	4 648
Ayacucho	308	567	827	1 248	2 223	2 361	2 664
Cajamarca	-	229	1 244	1 606	1 431	1 788	1 620
Prov. Const. del Callao	253	425	710	829	1 023	1 369	1 124
Cusco	3 007	3 537	3 537	3 747	4 565	4 796	6 878
Huancavelica	148	67	180	40	38	178	99
Huánuco	2 022	810	1 046	1 088	1 297	1 863	1 804
Ica	1 293	1 439	1 602	2 522	2 778	2 718	3 414
Junín	2 272	2 960	2 166	2 953	3 999	3 843	3 665
La Libertad	3 126	4 822	5 090	5 701	7 184	6 537	6 321
Lambayeque	1 753	2 933	2 885	3 966	4 142	5 048	4 301
Lima 1/	21 833	24 717	22 865	24 972	27 090	29 136	28 684
Loreto	62	541	863	654	804	622	1 094
Madre de Dios	35	53	54	54	104	93	57
Moquegua	412	456	349	375	428	366	333
Pasco	129	51	60	85	153	169	182
Piura	4 161	4 712	4 144	3 800	4 131	4 325	3 860
Puno	1 487	1 814	1 877	2 040	2 045	2 112	2 612
San Martín	1 445	1 830	1 718	2 009	2 572	2 322	2 152
Tacna	1 302	1 518	1 381	729	1 414	979	1 007
Tumbes	-	86	103	163	199	150	281
Ucayali	500	576	574	765	659	631	622

Nota: Incluye Sistema Educativo Estatal y Sistema Educativo No Estatal (Privado).

1/ Incluye Lima Metropolitana.

Fuente: Ministerio de Educación (MINEDU) - Censo Escolar 2007 - Unidad de Estadística Educativa.

**5.17 TASA DE MATRÍCULA DE LA POBLACIÓN DE 3 A 5 AÑOS DE EDAD,
SEGÚN DEPARTAMENTO, 2002 - 2007**

(Porcentaje respecto del total de población de 3 a 5 años de cada departamento y año)

Departamento	2002 Oct-Dic 1/	2003 May-Dic	2004 Abr-Dic	2005 Abr-Dic	2006 Abr-Dic	2007 Abr-Dic
Total	53,4	60,1	65,8	63,9	65,7	69,8
Amazonas	48,5	55,8	72,3	69,0	68,0	57,8
Áncash	60,5	60,9	65,2	65,4	63,1	77,7
Apurímac	50,5	62,6	64,9	68,0	66,0	77,5
Arequipa	46,9	68,2	72,4	84,4	60,2	76,2
Ayacucho	47,1	47,2	57,6	57,4	54,1	55,0
Cajamarca	43,8	50,8	53,9	50,8	52,1	63,7
Cusco	60,4	55,9	56,7	64,3	63,7	66,8
Huancavelica	32,9	47,9	47,3	40,8	54,7	61,2
Huánuco	30,5	32,2	38,1	54,7	45,2	58,5
Ica	67,7	83,9	88,7	81,4	79,0	82,8
Junín	40,2	47,7	49,5	58,5	47,5	53,1
La Libertad	46,4	52,6	55,5	49,7	59,2	62,3
Lambayeque	56,0	64,7	70,8	72,1	73,1	66,0
Lima 2/	64,1	72,6	78,4	69,6	81,3	83,4
Loreto	50,7	55,5	63,7	64,5	56,3	64,7
Madre de Dios	44,5	57,9	58,8	58,5	61,5	65,6
Moquegua	63,6	74,3	70,8	79,1	77,7	84,4
Pasco	55,2	64,9	64,4	70,7	58,4	63,3
Piura	48,7	61,5	61,2	61,0	61,7	58,3
Puno	56,4	54,7	60,6	64,6	73,8	65,5
San Martín	42,0	43,1	63,0	51,4	47,0	58,6
Tacna	70,8	77,3	85,5	78,2	86,4	84,9
Tumbes	77,3	73,7	95,5	82,4	93,9	87,7
Ucayali	61,4	61,4	70,6	64,0	56,1	55,9

Nota: A partir de mayo del 2003 la Encuesta Nacional de Hogares (ENAH) deja de lado el diseño de la muestra trimestral a una encuesta continua con recolección de información en las 52 semanas del año. Asimismo, el indicador puede diferir mínimamente con lo publicado en los documentos "Condiciones de Vida en los Departamentos" o en el "Perfil de la Pobreza por Departamentos", debido a que en el cálculo de los indicadores que se incluyen en estos documentos, no se consideran a los/las trabajadores (as) del hogar y a las personas que residen en el hogar alquilando un cuarto con pensión y alimentos. Para el cálculo del indicador se excluye los meses de enero, febrero y marzo por ser período vacacional.

1/ Período de la encuesta.

2/ Incluye Lima Metropolitana.

Fuente: Instituto Nacional de Estadística e Informática (INE) - Encuesta Nacional de Hogares (ENAH) - IV trimestre 2002 y anual 2003 - 2007.

5.18 TASA DE MATRÍCULA DE LA POBLACIÓN MASCULINA Y FEMENINA DE 3 A 5 AÑOS DE EDAD, SEGÚN DEPARTAMENTO, 2006 - 2007

(Porcentaje respecto del total de población de 3 a 5 años de cada sexo, departamento y año)

Departamento	2006		2007	
	Hombre	Mujer	Hombre	Mujer
Total	64,8	66,6	69,6	70,0
Amazonas	70,1	66,0	60,6	55,2
Áncash	64,9	61,3	77,5	77,9
Apurímac	69,2	62,0	78,1	76,7
Arequipa	65,7	53,6	72,4	79,4
Ayacucho	51,0	58,1	53,8	55,9
Cajamarca	55,7	47,0	67,7	59,8
Cusco	51,7	75,8	68,1	65,5
Huancavelica	49,6	61,5	61,4	61,1
Huánuco	45,3	45,1	54,0	64,3
Ica	79,2	78,8	87,2	77,7
Junín	38,9	56,0	59,4	46,6
La Libertad	62,5	56,0	58,0	68,2
Lambayeque	72,6	73,7	64,9	66,8
Lima 1/	80,6	82,1	82,5	84,3
Loreto	58,4	53,7	68,8	60,0
Madre de Dios	65,5	57,8	62,0	69,7
Moquegua	77,7	77,8	80,4	88,4
Pasco	58,5	58,4	68,2	56,6
Piura	58,9	65,5	57,5	59,5
Puno	79,3	69,0	70,9	58,8
San Martín	38,1	57,4	54,3	62,6
Tacna	83,3	88,7	81,7	87,6
Tumbes	93,1	95,4	83,2	92,5
Ucayali	57,5	55,2	53,3	58,1

Nota: El indicador puede diferir mínimamente con lo publicado en los documentos. "Condiciones de Vida en los Departamentos" o en el "Perfil de la Pobreza por Departamentos", debido a que en el cálculo de los indicadores que se incluyen en estos documentos, no se consideran a los/las trabajadores (as) del hogar y a las personas que residen en el hogar alquilando un cuarto con pensión y alimentos. Para el cálculo del indicador se excluye los meses de enero, febrero y marzo por ser período vacacional.

1/ Incluye Lima Metropolitana.

Fuente: Instituto Nacional de Estadística e Informática (INEI) - Encuesta Nacional de Hogares (ENAHOG), anual 2006 y 2007.

**5.19 TASA DE MATRÍCULA DE LA POBLACIÓN DE 6 A 11 AÑOS DE EDAD,
SEGÚN DEPARTAMENTO, 2002 - 2007**

(Porcentaje respecto del total de población de 6 a 11 años de cada departamento y año)

Departamento	2002	2003	2004	2005	2006	2007
	Oct-Dic 1/	May-Dic	Abr-Dic	Abr-Dic	Abr-Dic	Abr-Dic
Total	97,1	97,6	96,7	96,8	97,7	98,5
Amazonas	95,7	99,1	95,8	96,3	98,0	97,2
Áncash	97,2	98,0	97,2	98,2	98,4	99,7
Apurímac	98,6	99,4	97,6	99,6	99,1	100,0
Arequipa	99,0	98,0	98,4	96,9	98,8	99,7
Ayacucho	95,6	97,6	95,9	97,9	97,9	98,1
Cajamarca	95,9	96,0	95,0	96,5	98,5	96,8
Cusco	96,7	95,8	97,1	98,6	97,0	99,1
Huancavelica	95,4	97,9	96,0	96,7	97,7	99,3
Huánuco	93,5	92,7	95,5	97,5	96,9	99,5
Ica	98,5	99,7	99,3	99,0	99,2	98,9
Junín	97,4	97,2	95,2	97,5	98,4	97,9
La Libertad	92,6	95,3	92,0	93,6	95,6	96,5
Lambayeque	97,8	98,4	98,3	96,6	98,0	98,6
Lima 2/	98,8	99,5	97,5	95,2	98,7	99,2
Loreto	95,8	94,7	96,5	95,0	93,4	95,2
Madre de Dios	99,2	100,0	98,1	99,2	98,1	99,0
Moquegua	98,9	100,0	98,7	99,5	99,3	99,3
Pasco	94,9	99,2	98,5	97,1	98,6	98,4
Piura	98,3	95,5	95,6	98,5	95,1	98,2
Puno	97,3	98,4	98,5	99,0	98,4	99,3
San Martín	98,4	98,2	97,7	99,1	97,0	96,9
Tacna	100,0	99,2	100,0	98,9	98,2	99,4
Tumbes	98,1	99,7	98,6	99,6	99,6	99,1
Ucayali	98,1	97,4	94,8	96,1	93,1	97,2

Nota: A partir de mayo del 2003 la Encuesta Nacional de Hogares (ENAH) deja de lado el diseño de la muestra trimestral a una encuesta continua con recolección de información en las 52 semanas del año. Asimismo, el indicador puede diferir mínimamente con lo publicado en los documentos "Condiciones de Vida en los Departamentos" o en el "Perfil de la Pobreza por Departamentos", debido a que en el cálculo de los indicadores que se incluyen en estos documentos, no se consideran a los/las trabajadores (as) del hogar y a las personas que residen en el hogar alquilando un cuarto con pensión y alimentos. Para el cálculo del indicador se excluye los meses de enero, febrero y marzo por ser período vacacional.

1/ Período de la encuesta.

2/ Incluye Lima Metropolitana.

Fuente: Instituto Nacional de Estadística e Informática (INEI) - Encuesta Nacional de Hogares (ENAH) - IV trimestre 2002 y anual 2003 - 2007.

5.20 TASA DE MATRÍCULA DE LA POBLACIÓN MASCULINA Y FEMENINA DE 6 A 11 AÑOS DE EDAD, SEGÚN DEPARTAMENTO, 2006 - 2007

(Porcentaje respecto del total de población de 6 a 11 años de cada sexo, departamento y año)

Departamento	2006		2007	
	Hombre	Mujer	Hombre	Mujer
Total	98,3	97,0	98,6	98,3
Amazonas	97,9	98,1	97,9	96,6
Áncash	98,3	98,4	99,5	100,0
Apurímac	98,7	99,6	100,0	100,0
Arequipa	99,5	98,0	100,0	99,2
Ayacucho	98,9	97,1	98,2	97,9
Cajamarca	99,3	97,4	96,6	97,1
Cusco	97,0	97,0	99,2	98,9
Huancavelica	97,7	97,8	99,5	98,9
Huánuco	96,2	97,7	99,5	99,6
Ica	99,5	98,9	98,5	99,3
Junín	98,6	98,2	98,7	97,9
La Libertad	97,6	93,7	96,5	96,5
Lambayeque	99,1	96,9	99,4	97,8
Lima 1/	99,5	97,7	99,4	99,1
Loreto	92,6	94,2	96,8	93,7
Madre de Dios	97,6	98,6	100,0	98,1
Moquegua	100,0	98,6	100,0	98,7
Pasco	99,5	97,6	99,2	97,7
Piura	98,0	92,3	98,2	98,2
Puno	99,0	97,7	99,4	99,3
San Martín	96,4	97,7	96,8	96,9
Tacna	98,8	97,6	100,0	99,0
Tumbes	99,3	100,0	99,1	99,1
Ucayali	91,7	94,9	98,0	96,1

Nota: El indicador puede diferir mínimamente con lo publicado en los documentos. "Condiciones de Vida en los Departamentos" o en el "Perfil de la Pobreza por Departamentos", debido a que en el cálculo de los indicadores que se incluyen en estos documentos, no se consideran a los/las trabajadores (as) del hogar y a las personas que residen en el hogar alquilando un cuarto con pensión y alimentos. Para el cálculo del indicador se excluye los meses de enero, febrero y marzo por ser período vacacional.

1/ Incluye Lima Metropolitana.

Fuente: Instituto Nacional de Estadística e Informática (INEI) - Encuesta Nacional de Hogares (ENAHO), anual 2006 y 2007.

5.21 TASA DE MATRÍCULA DE LA POBLACIÓN DE 12 A 16 AÑOS DE EDAD, SEGÚN DEPARTAMENTO, 2002 - 2007

(Porcentaje respecto del total de población de 12 a 16 años de cada departamento y año)

Departamento	2002 Oct-Dic 1/	2003 May-Dic	2004 Abr-Dic	2005 Abr-Dic	2006 Abr-Dic	2007 Abr-Dic
Total	90,1	89,1	88,0	87,4	89,7	89,9
Amazonas	83,3	78,6	79,7	80,4	85,0	80,7
Áncash	90,8	89,3	88,7	87,6	91,1	93,2
Apurímac	96,9	95,6	96,3	92,6	95,8	97,4
Arequipa	97,5	94,9	93,3	96,1	96,0	95,8
Ayacucho	93,5	97,0	90,3	91,9	92,2	93,7
Cajamarca	77,9	72,5	73,6	79,5	81,2	78,4
Cusco	91,3	88,5	90,7	90,8	92,5	96,3
Huancavelica	83,4	89,9	90,8	87,9	90,8	93,7
Huánuco	89,5	84,9	85,9	88,5	89,2	91,0
Ica	94,7	97,7	93,9	93,3	96,0	93,1
Junín	92,4	91,7	91,2	90,0	90,4	93,9
La Libertad	82,0	83,5	79,2	78,0	79,3	82,6
Lambayeque	87,3	84,8	83,1	85,0	84,7	88,3
Lima 2/	94,4	95,4	92,7	89,6	94,4	93,0
Loreto	88,1	89,4	86,7	83,8	88,2	84,9
Madre de Dios	93,5	94,2	94,2	93,1	93,6	91,0
Moquegua	96,8	97,4	96,1	94,0	95,3	94,1
Pasco	87,3	92,6	88,9	92,5	87,7	89,8
Piura	86,7	78,4	80,1	79,4	80,6	82,7
Puno	92,1	93,8	92,6	92,9	93,7	93,6
San Martín	82,1	79,9	76,3	81,3	76,0	81,3
Tacna	95,3	97,6	97,3	98,4	98,1	97,5
Tumbes	95,2	91,2	92,6	93,3	93,8	87,8
Ucayali	93,3	88,1	88,4	86,5	91,2	87,5

Nota: A partir de mayo del 2003 la Encuesta Nacional de Hogares (ENAHOG) deja de lado el diseño de la muestra trimestral a una encuesta continua con recolección de información en las 52 semanas del año. Asimismo, el indicador puede diferir mínimamente con lo publicado en los documentos "Condiciones de Vida en los Departamentos" o en el "Perfil de la Pobreza por Departamentos", debido a que en el cálculo de los indicadores que se incluyen en estos documentos, no se consideran a los/las trabajadores (as) del hogar y a las personas que residen en el hogar alquilando un cuarto con pensión y alimentos. Para el cálculo del indicador se excluye los meses de enero, febrero y marzo por ser período vacacional.

1/ Período de la encuesta.

2/ Incluye Lima Metropolitana.

Fuente: Instituto Nacional de Estadística e Informática (INEI) - Encuesta Nacional de Hogares (ENAHOG) - IV trimestre 2002 y anual 2003 - 2007.

5.22 TASA DE MATRÍCULA DE LA POBLACIÓN MASCULINA Y FEMENINA DE 12 A 16 AÑOS DE EDAD, SEGÚN DEPARTAMENTO, 2006 - 2007

(Porcentaje respecto del total de población de 12 a 16 años de cada departamento, sexo y año)

Departamento	2006		2007	
	Hombre	Mujer	Hombre	Mujer
Total	90,7	88,6	90,7	89,1
Amazonas	84,9	85,1	82,4	79,1
Áncash	93,0	89,1	93,3	93,1
Apurímac	97,4	93,8	99,3	95,5
Arequipa	95,9	96,0	97,9	93,4
Ayacucho	93,0	91,4	95,4	92,1
Cajamarca	86,9	75,9	81,6	74,9
Cusco	97,1	87,0	95,4	97,4
Huancavelica	93,0	88,3	96,2	90,9
Huánuco	91,4	86,4	92,7	89,0
Ica	96,5	95,5	95,6	90,8
Junín	91,8	88,8	93,7	94,1
La Libertad	81,5	77,1	84,9	80,0
Lambayeque	83,3	85,9	91,1	85,4
Lima 1/	92,3	96,4	92,4	93,6
Loreto	88,7	87,6	88,6	81,1
Madre de Dios	94,8	92,1	91,5	90,6
Moquegua	97,0	93,0	94,1	94,1
Pasco	87,2	88,2	90,6	89,1
Piura	87,8	74,6	81,9	83,5
Puno	95,6	91,8	95,1	92,2
San Martín	75,2	76,9	79,3	83,7
Tacna	99,0	97,2	97,5	97,5
Tumbes	91,8	95,1	89,4	86,2
Ucayali	92,2	90,2	90,1	84,5

Nota: El indicador puede diferir mínimamente con lo publicado en los documentos. "Condiciones de Vida en los Departamentos" o en el "Perfil de la Pobreza por Departamentos", debido a que en el cálculo de los indicadores que se incluyen en estos documentos, no se consideran a los/las trabajadores (as) del hogar y a las personas que residen en el hogar alquilando un cuarto con pensión y alimentos. Para el cálculo del indicador se excluye los meses de enero, febrero y marzo por ser período vacacional.

1/ Incluye Lima Metropolitana.

Fuente: Instituto Nacional de Estadística e Informática (INEI) - Encuesta Nacional de Hogares (ENAHOG), anual 2006 y 2007.

B. ASISTENCIA ESCOLAR

5.23 TASA DE ASISTENCIA NETA A EDUCACIÓN INICIAL, SEGÚN EDADES SIMPLES, SEXO, ÁREA DE RESIDENCIA, REGIÓN NATURAL Y NIVEL DE URBANIZACIÓN, 2002 - 2007

(Porcentaje respecto del total de población de cada año, edad, área, región natural y nivel de urbanización)

Edades simples / Sexo / Área / Región natural / Nivel de urbanización	2002	2003	2004	2005	2006	2007
	Oct-Dic 1/	May-Dic	Abr-Dic	Abr-Dic	Abr-Dic	Abr-Dic
Total	49,0	53,1	57,5	54,6	57,0	62,7
De 3 años	21,8	31,4	39,4	37,7	39,1	42,1
De 4 años	52,2	62,5	64,2	60,5	65,2	73,8
De 5 años	71,1	63,5	67,6	65,5	66,4	74,3
Sexo						
Hombre	48,9	54,0	56,4	55,6	56,7	62,8
De 3 años	20,1	33,4	38,4	40,8	37,9	40,6
De 4 años	49,9	63,3	62,5	59,8	66,2	74,9
De 5 años	73,7	62,2	67,0	67,0	66,1	76,0
Mujer	49,0	52,3	58,5	53,6	57,3	62,7
De 3 años	23,5	29,7	40,3	34,5	40,4	43,8
De 4 años	54,6	61,8	65,8	61,4	64,2	72,8
De 5 años	68,5	64,9	68,1	64,1	66,7	72,7
Área de residencia						
Urbana	55,7	61,1	68,1	63,2	66,5	71,0
De 3 años	22,8	36,2	47,8	43,9	45,8	49,7
De 4 años	60,5	73,4	77,2	70,5	77,3	84,4
De 5 años	81,3	70,8	77,3	75,9	76,1	80,8
Rural	40,3	43,0	43,6	44,3	44,8	51,3
De 3 años	20,6	25,4	28,8	29,6	30,4	31,6
De 4 años	41,9	47,8	47,1	49,6	49,4	59,2
De 5 años	57,3	54,3	54,4	52,7	54,1	65,2
Región natural						
Costa 2/	56,5	63,6	77,0	63,2	68,5	72,2
Lima Metropolitana 3/	59,1	66,9	72,5	62,5	71,4	76,9
Resto de Costa 4/	53,6	59,7	66,0	63,9	65,4	67,0
Sierra	42,7	46,0	47,0	48,4	49,2	56,8
Selva	43,5	41,8	48,2	47,4	45,3	50,5
Nivel de urbanización						
Lima Metropolitana 3/	59,1	66,9	72,5	62,5	71,4	76,9
Capitales y grandes ciudades	53,5	58,8	66,5	66,4	65,8	68,0
Otras ciudades	52,4	51,5	61,0	58,4	56,5	63,5
Rural	40,3	43,0	43,8	44,7	44,8	51,3

Nota: A partir de mayo del 2003 la Encuesta Nacional de Hogares (ENAH) deja de lado el diseño de la muestra trimestral a una encuesta continua con recolección de información en las 52 semanas del año. Asimismo, el indicador puede diferir mínimamente con lo publicado en los documentos "Condiciones de Vida en los Departamentos" o en el "Perfil de la Pobreza por Departamentos", debido a que en el cálculo de los indicadores que se incluyen en estos documentos, no se consideran a los/las trabajadores (as) del hogar y a las personas que residen en el hogar alquilando un cuarto con pensión y alimentos. Para el cálculo del indicador se excluye los meses de enero, febrero y marzo por ser período vacacional.

1/ Período de la encuesta.

2/ Incluye: Lima Metropolitana y Resto de Costa.

3/ Incluye: Provincia de Lima y Provincia Constitucional del Callao.

4/ Excluye Lima Metropolitana.

Fuente: Instituto Nacional de Estadística e Informática (INEI) - Encuesta Nacional de Hogares (ENAH) - IV trimestre 2002 y anual 2003 - 2007.

5.24 TASA DE ASISTENCIA A EDUCACIÓN INICIAL DE LA POBLACIÓN DE 3 A 5 AÑOS DE EDAD, SEGÚN DEPARTAMENTO, 2002 - 2007

(Porcentaje respecto del total de población de 3 a 5 años de cada departamento y año)

Departamento	2002	2003	2004	2005	2006	2007
	Oct-Dic 1/	May-Dic	Abr-Dic	Abr-Dic	Abr-Dic	Abr-Dic
Total	49,0	53,1	57,5	54,6	57,0	62,8
Amazonas	46,0	50,2	58,4	61,5	54,9	48,9
Áncash	55,5	57,1	56,8	54,3	50,1	71,0
Apurímac	45,3	60,9	56,6	56,1	60,7	71,2
Arequipa	44,8	59,3	62,9	78,9	54,8	72,4
Ayacucho	39,6	41,6	44,9	46,4	46,6	49,4
Cajamarca	41,6	41,9	48,3	45,8	46,0	57,3
Cusco	57,2	52,2	43,8	52,7	56,0	62,5
Huancavelica	28,6	41,5	42,1	30,7	48,3	57,6
Huánuco	24,9	20,2	29,7	36,8	35,5	49,8
Ica	63,2	79,7	79,6	76,0	71,5	76,2
Junín	37,3	42,8	42,6	44,5	39,4	47,8
La Libertad	43,2	46,7	50,3	46,1	56,4	58,3
Lambayeque	55,0	61,9	64,5	66,7	68,5	62,6
Lima 2/	58,5	66,2	71,1	63,4	71,9	75,9
Loreto	45,2	48,9	54,0	53,8	45,8	55,4
Madre de Dios	40,3	54,9	50,7	50,9	57,5	57,5
Moquegua	59,6	64,4	63,0	74,4	71,3	79,4
Pasco	50,8	50,0	55,9	57,9	53,7	57,5
Piura	41,5	49,5	53,2	50,2	55,2	51,8
Puno	50,4	45,7	47,1	45,0	50,7	49,8
San Martín	40,5	29,8	58,1	38,0	41,4	51,6
Tacna	63,2	71,6	78,7	76,1	81,1	78,0
Tumbes	76,0	67,6	82,2	74,1	87,7	74,4
Ucayali	56,4	56,5	56,2	52,8	46,4	43,9

Nota: A partir de mayo del 2003 la Encuesta Nacional de Hogares (ENAHOG) deja de lado el diseño de la muestra trimestral a una encuesta continua con recolección de información en las 52 semanas del año. Asimismo, el indicador puede diferir mínimamente con lo publicado en los documentos. "Condiciones de Vida en los Departamentos" o en el "Perfil de la Pobreza por Departamentos", debido a que en el cálculo de los indicadores que se incluyen en estos documentos, no se consideran a los/las trabajadores (as) del hogar y a las personas que residen en el hogar alquilando un cuarto con pensión y alimentos. Para el cálculo del indicador se excluye los meses de enero, febrero y marzo por ser período vacacional.

1/ Período de la encuesta.

2/ Incluye Lima Metropolitana.

Fuente: Instituto Nacional de Estadística e Informática (INEI) - Encuesta Nacional de Hogares (ENAHOG) - IV trimestre 2002 y anual 2003 - 2007.

5.25 TASA DE ASISTENCIA DE LA POBLACIÓN DE 6 A 11 AÑOS DE EDAD A ALGÚN GRADO DE EDUCACIÓN PRIMARIA, SEGÚN SEXO, ÁREA DE RESIDENCIA, REGIÓN NATURAL Y NIVEL DE URBANIZACIÓN, 2002 - 2007

(Porcentaje respecto del total de población de cada año, edad , área, región natural y nivel de urbanización)

Edades simples / Sexo / Área / Región natural / Nivel de urbanización	2002	2003	2004	2005	2006	2007
	Oct-Dic 1/	May-Dic	Abr-Dic	Abr-Dic	Abr-Dic	Abr-Dic
Total 2/	89,9	93,6	90,1	91,2	92,6	93,5
De 6 años	62,0	83,1	80,3	82,7	83,5	86,2
De 7 años	92,8	96,0	92,9	93,5	95,7	97,5
De 8 años	96,9	98,5	95,3	95,1	97,2	98,4
De 9 años	98,3	98,4	95,3	96,8	97,4	98,2
De 10 años	97,3	98,0	95,1	94,8	97,2	98,5
De 11 años	90,6	86,9	81,2	83,4	84,3	82,7
Sexo						
Hombre	90,0	93,7	90,1	91,7	93,5	93,7
De 6 años	60,8	84,1	80,3	82,9	85,4	85,9
De 7 años	92,3	95,3	93,4	94,9	96,0	97,3
De 8 años	96,6	98,3	94,8	95,8	97,4	98,3
De 9 años	98,9	98,5	95,8	97,1	98,2	98,5
De 10 años	97,2	98,1	94,9	93,9	97,4	98,8
De 11 años	90,6	87,2	81,7	84,9	86,3	83,5
Mujer	90,0	93,4	90,0	90,6	91,7	93,2
De 6 años	63,2	82,1	80,4	82,5	81,5	86,5
De 7 años	93,4	96,9	92,4	92,0	95,4	97,7
De 8 años	97,3	98,8	95,8	94,5	97,0	98,4
De 9 años	97,7	98,2	94,7	96,4	96,6	97,9
De 10 años	97,4	98,0	95,4	95,7	97,0	98,2
De 11 años	90,6	86,7	80,6	81,8	82,1	82,0
Área de residencia						
Urbana	90,9	94,7	91,5	90,7	93,6	93,7
De 6 años	64,7	88,4	84,8	84,0	87,1	87,3
De 7 años	94,2	98,1	95,3	93,4	97,3	98,2
De 8 años	97,6	99,1	95,9	95,1	98,3	99,2
De 9 años	99,3	99,1	96,6	96,4	99,0	99,0
De 10 años	97,7	99,0	96,9	94,5	98,4	99,1
De 11 años	89,7	85,0	79,8	80,4	82,1	80,7
Rural	88,5	92,1	88,3	91,8	91,5	93,2
De 6 años	58,5	75,6	74,4	80,9	79,1	85,0
De 7 años	91,0	93,5	89,7	93,6	93,6	96,5
De 8 años	96,0	97,9	94,5	95,2	96,0	97,4
De 9 años	96,8	97,5	93,5	97,2	95,4	97,2
De 10 años	96,8	96,8	93,0	95,1	95,6	97,6
De 11 años	91,7	89,5	83,1	87,2	87,5	85,8
Región natural						
Costa 3/	90,6	94,0	91,7	90,1	92,6	93,5
Lima Metropolitana 4/	89,2	94,7	90,5	87,1	91,7	92,7
Resto de Costa 5/	92,2	93,2	93,0	93,3	93,7	94,5
Sierra	89,0	93,3	88,6	92,3	93,4	93,5
Selva	89,9	93,0	89,4	91,4	90,9	91,5
Nivel de urbanización						
Lima Metropolitana 4/	89,2	94,7	90,5	87,1	91,7	93,5
Capitales y grandes ciudades	92,0	94,5	92,8	93,3	93,7	94,0
Otras ciudades	92,2	95,1	90,5	93,0	96,7	93,8
Rural	88,5	92,1	88,3	91,8	91,5	92,9

Nota: A partir de mayo del 2003 la Encuesta Nacional de Hogares (ENAH) deja de lado el diseño de la muestra trimestral a una encuesta continua con recolección de información en las 52 semanas del año. Asimismo, el indicador puede diferir mínimamente con lo publicado en los documentos "Condiciones de Vida en los Departamentos" o en el "Perfil de la Pobreza por Departamentos", debido a que en el cálculo de los indicadores que se incluyen en estos documentos, no se consideran a los/las trabajadores (as) del hogar y a las personas que residen en el hogar alquilando un cuarto con pensión y alimentos. Para el cálculo del indicador se excluye los meses de enero, febrero y marzo por ser período vacacional.

1/ Período de la encuesta.

2/ Se considera la siguiente equivalencia para la asistencia normativa: De 6 años al 1er. grado de primaria. De 7 años al 2do. grado de primaria. De 8 años al 3er. grado de primaria. De 9 años al 4to. grado de primaria. De 10 años al 5to. grado de primaria.

3/ Incluye: Lima Metropolitana y Resto de Costa.

4/ Incluye: Provincia de Lima y Provincia Constitucional del Callao.

5/ Excluye Lima Metropolitana.

Fuente: Instituto Nacional de Estadística e Informática (INEI) - Encuesta Nacional de Hogares (ENAH) - IV trimestre 2002 y anual 2003 - 2007.

5.26 TASA DE ASISTENCIA A EDUCACIÓN PRIMARIA DE LA POBLACIÓN DE 6 A 11 AÑOS DE EDAD A ALGÚN GRADO DE EDUCACIÓN PRIMARIA, SEGÚN DEPARTAMENTO, 2002 - 2007

(Porcentaje respecto del total de población de 6 a 11 años de cada departamento natural y año)

Departamento	2002 Oct-Dic 1/	2003 May-Dic	2004 Abr-Dic	2005 Abr-Dic	2006 Abr-Dic	2007 Abr-Dic
Total	89,9	93,6	90,1	91,2	92,6	93,5
Amazonas	79,7	96,8	91,1	93,3	91,7	92,9
Áncash	87,7	93,2	91,8	91,4	93,2	96,3
Apurímac	88,8	95,1	93,0	94,8	95,9	95,9
Arequipa	94,5	95,0	91,3	92,1	94,3	96,4
Ayacucho	89,9	94,3	86,5	93,4	93,9	94,4
Cajamarca	90,0	92,7	90,1	92,1	94,1	93,5
Cusco	84,2	92,2	87,2	95,5	94,3	90,9
Huancavelica	90,7	94,6	85,7	89,9	93,2	95,5
Huánuco	89,0	90,3	90,1	93,5	93,4	95,9
Ica	93,1	94,6	93,2	94,4	97,5	94,4
Junín	89,3	94,5	89,1	92,0	95,3	93,7
La Libertad	87,1	91,5	87,2	88,1	89,9	93,7
Lambayeque	94,2	94,3	94,6	93,4	94,0	90,6
Lima 2/	89,4	94,6	90,7	87,5	92,3	93,0
Loreto	91,8	91,3	87,6	85,7	83,8	90,2
Madre de Dios	95,5	96,4	90,0	94,7	93,6	93,7
Moquegua	94,1	93,8	92,1	93,6	98,7	93,3
Pasco	89,6	90,0	93,5	91,0	91,7	91,8
Piura	90,4	90,3	90,8	96,3	91,4	93,5
Puno	93,4	93,5	87,7	91,4	89,9	94,5
San Martín	92,8	95,9	94,0	95,6	95,1	92,6
Tacna	94,7	96,0	95,0	94,6	94,9	93,4
Tumbes	89,8	96,9	82,5	92,4	97,9	97,6
Ucayali	91,4	94,3	88,5	91,0	88,5	92,1

Nota: A partir de mayo del 2003 la Encuesta Nacional de Hogares (ENAH) deja de lado el diseño de la muestra trimestral a una encuesta continua con recolección de información en las 52 semanas del año. Asimismo, el indicador puede diferir mínimamente con lo publicado en los documentos. "Condiciones de Vida en los Departamentos" o en el "Perfil de la Pobreza por Departamentos", debido a que en el cálculo de los indicadores que se incluyen en estos documentos, no se consideran a los/las trabajadores (as) del hogar y a las personas que residen en el hogar alquilando un cuarto con pensión y alimentos. Para el cálculo del indicador se excluye los meses de enero, febrero y marzo por ser período vacacional.

1/ Período de la encuesta.

2/ Incluye Lima Metropolitana.

Fuente: Instituto Nacional de Estadística e Informática (INEI) - Encuesta Nacional de Hogares (ENAH) - IV trimestre 2002 y anual 2003 - 2007.

5.27 TASA DE ASISTENCIA DE LA POBLACIÓN DE 12 A 16 AÑOS DE EDAD A ALGÚN AÑO DE EDUCACIÓN SECUNDARIA, SEGÚN EDADES SIMPLES, SEXO, ÁREA DE RESIDENCIA, REGIÓN NATURAL Y NIVEL DE URBANIZACIÓN, 2002 - 2007

(Porcentaje respecto del total de población de cada año, edad, área, región natural y nivel de urbanización)

Edades simples / Sexo / Área / Región natural / Nivel de urbanización	2002 Oct-Dic 1/	2003 May-Dic	2004 Abr-Dic	2005 Abr-Dic	2006 Abr-Dic	2007 Abr-Dic
Total 2/	67,5	69,5	68,7	69,2	72,4	73,8
De 12 años	41,7	51,9	50,7	52,7	54,4	55,8
De 13 años	66,2	67,6	70,4	70,6	72,6	78,2
De 14 años	77,3	76,3	76,5	80,5	82,3	83,7
De 15 años	80,3	80,3	79,5	77,6	80,5	82,3
De 16 años	73,6	73,0	68,7	67,3	72,8	70,0
Sexo						
Hombre	68,9	70,7	68,6	69,9	72,6	74,1
De 12 años	40,8	51,4	51,7	53,0	52,0	56,5
De 13 años	70,2	65,9	70,5	71,0	74,0	76,9
De 14 años	78,5	78,2	77,0	79,1	82,6	82,9
De 15 años	81,6	84,0	79,3	79,6	80,5	84,6
De 16 años	74,9	74,3	67,1	68,9	73,6	70,5
Mujer	66,0	68,3	68,7	68,6	72,2	73,5
De 12 años	42,6	52,3	49,7	52,5	56,7	55,0
De 13 años	62,3	69,3	70,4	70,0	71,2	79,5
De 14 años	76,0	74,4	76,0	81,9	81,9	84,6
De 15 años	78,9	76,4	79,8	75,4	80,5	80,0
De 16 años	72,3	71,6	70,3	65,5	71,9	69,4
Área de residencia						
Urbana	78,5	81,9	78,5	78,5	83,7	81,7
De 12 años	54,9	67,6	61,7	65,1	69,8	67,6
De 13 años	80,1	81,5	83,9	81,1	86,3	87,4
De 14 años	87,8	87,5	86,3	89,7	91,5	91,5
De 15 años	87,4	90,6	87,2	85,8	89,9	88,7
De 16 años	82,3	82,0	74,9	72,3	80,1	72,5
Rural	50,1	51,0	53,4	55,3	55,5	62,3
De 12 años	23,1	31,1	34,4	35,1	33,3	40,6
De 13 años	46,4	50,1	50,1	55,0	53,7	65,5
De 14 años	60,9	58,9	62,1	66,7	67,2	72,1
De 15 años	67,3	62,7	66,4	64,5	65,3	72,1
De 16 años	59,0	57,7	58,3	59,3	61,5	65,9
Región natural						
Costa 3/	77,1	79,1	76,2	75,9	80,6	80,3
Lima Metropolitana 4/	78,9	81,5	80,3	76,7	85,4	83,7
Resto de Costa 5/	75,1	73,5	72,1	75,2	75,6	76,9
Sierra	59,5	62,1	64,5	64,8	66,4	71,0
Selva	58,0	60,8	56,5	60,6	61,9	62,0
Nivel de urbanización						
Lima Metropolitana 4/	78,9	85,1	80,3	76,7	85,4	83,7
Capitales y grandes ciudades	79,2	81,5	79,1	81,8	82,6	82,0
Otras ciudades	75,6	76,3	74,2	75,1	82,5	76,4
Rural	50,1	51,0	53,4	55,4	55,5	62,3

Nota: A partir de mayo del 2003 la Encuesta Nacional de Hogares (ENAHOG) deja de lado el diseño de la muestra trimestral a una encuesta continua con recolección de información en las 52 semanas del año. Asimismo, el indicador puede diferir mínimamente con lo publicado en los documentos, "Condiciones de Vida en los Departamentos" o en el "Perfil de la Pobreza por Departamentos", debido a que en el cálculo de los indicadores que se incluyen en estos documentos, no se consideran a los/las trabajadores (as) del hogar y a las personas que residen en el hogar alquilando un cuarto con pensión y alimentos. Para el cálculo del indicador se excluye los meses de enero, febrero y marzo por ser período vacacional.

1/ Período de la encuesta.

2/ Se considera la siguiente equivalencia para la asistencia normativa: De 6 años al 1er. grado de primaria. De 7 años al 2do. grado de primaria. De 8 años al 3er. grado de primaria. De 9 años al 4to. grado de primaria. De 10 años al 5to. grado de primaria.

3/ Incluye: Lima Metropolitana y Resto de Costa.

4/ Incluye: Provincia de Lima y Provincia Constitucional del Callao.

5/ Excluye Lima Metropolitana.

Fuente: Instituto Nacional de Estadística e Informática (INEI) - Encuesta Nacional de Hogares (ENAHOG) - IV trimestre 2002 y anual 2003 - 2007.

5.28 TASA DE ASISTENCIA DE LA POBLACIÓN DE 12 A 16 AÑOS DE EDAD A ALGÚN AÑO DE EDUCACIÓN SECUNDARIA, SEGÚN DEPARTAMENTO, 2002 - 2007

(Porcentaje respecto del total de población de 12 a 16 años de cada departamento y año)

Departamento	2002 Oct-Dic 1/	2003 May-Dic	2004 Abr-Dic	2005 Abr-Dic	2006 Abr-Dic	2007 Abr-Dic
Total	67,5	69,5	68,7	69,2	72,4	73,8
Amazonas	55,1	57,6	58,1	55,4	61,4	54,4
Áncash	59,4	60,6	60,6	64,4	65,4	72,6
Apurímac	63,8	67,2	70,6	70,5	73,0	78,7
Arequipa	81,3	78,1	84,6	86,0	84,4	88,9
Ayacucho	57,7	63,9	55,8	65,3	63,2	69,1
Cajamarca	50,0	48,3	52,2	58,3	59,7	60,1
Cusco	61,5	61,9	58,3	60,0	72,4	76,2
Huancavelica	50,1	55,5	60,7	54,6	64,8	63,6
Huánuco	48,6	45,3	57,8	54,9	53,4	61,9
Ica	81,8	83,0	80,1	80,7	82,3	82,6
Junín	73,3	77,6	73,6	73,0	75,4	77,8
La Libertad	58,7	65,0	56,6	62,6	61,9	63,0
Lambayeque	72,6	70,4	69,7	72,7	73,0	71,4
Lima 2/	78,6	84,3	78,7	75,8	84,0	83,3
Loreto	52,6	51,1	53,2	57,7	60,7	56,5
Madre de Dios	76,1	77,4	76,6	77,7	79,5	78,3
Moquegua	86,5	84,9	84,5	83,8	84,3	85,1
Pasco	62,5	75,0	68,3	81,8	74,3	74,0
Piura	65,3	58,4	66,2	65,5	65,0	68,6
Puno	69,3	75,7	76,2	73,6	75,0	83,8
San Martín	57,9	64,2	53,3	63,6	55,7	62,9
Tacna	77,3	87,5	90,9	86,9	85,9	87,2
Tumbes	76,5	78,6	84,9	84,4	83,2	79,1
Ucayali	67,9	64,3	67,2	68,4	71,8	65,5

Nota: A partir de mayo del 2003 la Encuesta Nacional de Hogares (ENAH) deja de lado el diseño de la muestra trimestral a una encuesta continua con recolección de información en las 52 semanas del año. Asimismo, el indicador puede diferir mínimamente con lo publicado en los documentos. "Condiciones de Vida en los Departamentos" o en el "Perfil de la Pobreza por Departamentos", debido a que en el cálculo de los indicadores que se incluyen en estos documentos, no se consideran a los/las trabajadores (as) del hogar y a las personas que residen en el hogar alquilando un cuarto con pensión y alimentos. Para el cálculo del indicador se excluye los meses de enero, febrero y marzo por ser periodo vacacional.

1/ Período de la encuesta.

2/ Incluye Lima Metropolitana.

Fuente: Instituto Nacional de Estadística e Informática (INEI) - Encuesta Nacional de Hogares (ENAH) - IV trimestre 2002 y anual 2003 - 2007.

C. LOGRO EDUCATIVO

5.29 AÑOS PROMEDIO DE ESTUDIOS ALCANZADO POR LA POBLACIÓN DE 15 Y MÁS AÑOS DE EDAD, SEGÚN GRUPO DE EDAD, ÁREA DE RESIDENCIA Y REGIÓN NATURAL, 2002 - 2007 (Años de estudio)

Grupo de edad / Área / Región natural	2002	2003	2004	2005	2006	2007
	Oct-Dic 1/	May-Dic	Ene-Dic	Ene-Dic	Ene-Dic	Ene-Dic
Total	9,1	9,2	9,3	9,3	9,4	9,4
Grupo de edad						
De 15 a 19 años	8,8	8,9	9,1	9,1	9,2	9,3
De 20 a 29 años	10,3	10,3	10,5	10,5	10,7	10,7
De 30 a 39 años	9,7	9,8	9,8	9,8	10,0	10,1
De 40 a 49 años	9,1	9,2	9,3	9,3	9,3	9,5
De 50 a 59 años	8,0	8,2	8,3	8,4	8,7	8,7
De 60 y más años	6,6	6,7	6,7	6,8	7,0	6,8
Área de residencia						
Urbana	10,0	10,2	10,3	10,2	10,4	10,4
Rural	6,8	6,6	6,8	6,8	6,9	7,0
Región natural						
Costa 2/	9,9	10,1	10,1	10,1	10,2	10,3
Lima Metropolitana 3/	10,5	10,8	10,7	10,7	10,8	10,9
Resto de Costa 4/	9,1	9,1	9,3	9,3	9,4	9,5
Sierra	8,2	8,1	8,2	8,2	8,4	8,4
Selva	7,9	7,8	8,0	8,0	8,1	8,1

Nota: A partir de mayo del 2003 la Encuesta Nacional de Hogares (ENAH) deja de lado el diseño de la muestra trimestral a una encuesta continua con recolección de información en las 52 semanas del año. Asimismo, el indicador puede diferir mínimamente con lo publicado en los documentos, "Condiciones de Vida en los Departamentos" o en el "Perfil de la Pobreza por Departamentos", debido a que en el cálculo de los indicadores que se incluyen en estos documentos, no se consideran a los/las trabajadores (as) del hogar y a las personas que residen en el hogar alquilando un cuarto con pensión y alimentos.

1/ Período de la encuesta.

2/ Incluye: Lima Metropolitana y Resto de Costa.

3/ Incluye: Provincia de Lima y Provincia Constitucional del Callao.

4/ Excluye Lima Metropolitana.

Fuente: Instituto Nacional de Estadística e Informática (INEI) - Encuesta Nacional de Hogares (ENAH) - IV trimestre 2002 y anual 2003 - 2007.

5.30 AÑOS PROMEDIO DE ESTUDIOS ALCANZADO POR LA POBLACIÓN DE 15 Y MÁS AÑOS DE EDAD, SEGÚN DEPARTAMENTO, 2002 - 2007 (Años de estudio)

Departamento	2002	2003	2004	2005	2006	2007
	Oct-Dic 1/	May-Dic	Ene-Dic	Ene-Dic	Ene-Dic	Ene-Dic
Total	9,1	9,2	9,3	9,3	9,4	9,4
Amazonas	6,7	7,2	7,3	7,1	7,4	7,4
Ancash	8,3	8,3	8,5	8,3	8,5	8,7
Apurímac	8,0	8,1	8,2	8,2	8,6	8,3
Arequipa	10,1	10,0	10,2	10,4	10,4	10,3
Ayacucho	7,5	7,6	7,7	7,7	7,7	8,0
Cajamarca	6,8	6,8	7,0	7,0	7,3	7,4
Cusco	8,3	8,3	8,3	8,2	8,3	8,8
Huancavelica	6,9	6,8	7,1	7,2	7,3	7,6
Huánuco	7,3	7,2	7,2	7,4	7,4	7,5
Ica	9,6	10,0	10,1	10,1	10,2	10,2
Junín	8,8	9,2	9,5	9,1	9,5	9,3
La Libertad	8,3	8,6	8,8	8,8	8,7	9,0
Lambayeque	9,0	8,9	9,1	9,1	9,3	9,0
Lima 2/	10,3	10,5	10,6	10,6	10,7	10,7
Loreto	8,1	8,0	8,3	8,4	8,6	8,2
Madre de Dios	8,5	8,6	8,9	9,0	9,1	9,0
Moquegua	9,2	9,5	9,7	9,9	10,0	10,0
Pasco	8,3	8,5	8,6	8,8	8,9	9,0
Piura	7,8	8,0	8,3	8,1	8,4	8,7
Puno	7,8	8,2	8,4	8,1	8,4	8,5
San Martín	7,5	7,6	7,7	7,8	7,7	8,2
Tacna	9,8	9,9	10,1	10,0	10,1	10,2
Tumbes	8,8	8,5	9,0	9,2	9,1	9,0
Ucayali	8,3	8,5	8,8	8,9	8,8	8,8

Nota: A partir de mayo del 2003 la Encuesta Nacional de Hogares (ENAH) deja de lado el diseño de la muestra trimestral a una encuesta continua con recolección de información en las 52 semanas del año. Asimismo, el indicador puede diferir mínimamente con lo publicado en los documentos, "Condiciones de Vida en los Departamentos" o en el "Perfil de la Pobreza por Departamentos", debido a que en el cálculo de los indicadores que se incluyen en estos documentos, no se consideran a los/las trabajadores (as) del hogar y a las personas que residen en el hogar alquilando un cuarto con pensión y alimentos.

1/ Período de la encuesta.

2/ Incluye Lima Metropolitana.

Fuente: Instituto Nacional de Estadística e Informática (INEI) - Encuesta Nacional de Hogares (ENAH) - IV trimestre 2002 y anual 2003 - 2007.

5.31 AÑOS PROMEDIO DE ESTUDIOS ALCANZADO POR LA POBLACIÓN MASCULINA DE 15 Y MÁS AÑOS DE EDAD, SEGÚN GRUPO DE EDAD, ÁREA DE RESIDENCIA Y REGIÓN NATURAL, 2002 - 2007

(Años de estudios)

Grupo de edad / Área / Región natural	2002	2003	2004	2005	2006	2007
	Oct-Dic 1/	May-Dic	Ene-Dic	Ene-Dic	Ene-Dic	Ene-Dic
Total	9,3	9,3	9,4	9,4	9,5	9,6
Grupo de edad						
De 15 a 19 años	8,7	8,9	9,1	9,2	9,2	9,3
De 20 a 29 años	10,3	10,4	10,6	10,7	10,8	10,7
De 30 a 39 años	9,9	10,1	10,1	10,1	10,2	10,4
De 40 a 49 años	9,2	9,6	9,6	9,6	9,7	9,9
De 50 a 59 años	7,7	8,6	8,7	8,7	9,2	9,1
De 60 y más	5,8	6,8	6,8	6,9	7,2	7,0
Área de residencia						
Urbana	10,0	10,4	10,5	10,5	10,6	10,7
Rural	6,4	7,0	7,2	7,2	7,3	7,4
Región natural						
Costa 2/	10,0	10,2	10,3	10,3	10,4	10,5
Lima Metropolitana 3/	10,6	11,0	10,9	10,9	11,0	11,1
Resto de Costa 4/	8,8	9,2	9,5	9,4	9,5	9,6
Sierra	7,8	8,4	8,5	8,5	8,7	8,7
Selva	7,6	8,0	8,3	8,3	8,3	8,4

Nota: A partir de mayo del 2003 la Encuesta Nacional de Hogares (ENAHO) deja de lado el diseño de la muestra trimestral a una encuesta continua con recolección de información en las 52 semanas del año. Asimismo, el indicador puede diferir mínimamente con lo publicado en los documentos, "Condiciones de Vida en los Departamentos" o en el "Perfil de la Pobreza por Departamentos", debido a que en el cálculo de los indicadores que se incluyen en estos documentos, no se consideran a los/las trabajadores (as) del hogar y a las personas que residen en el hogar alquilando un cuarto con pensión y alimentos.

1/ Período de la encuesta.

2/ Incluye: Lima Metropolitana y Resto de Costa.

3/ Incluye: Provincia de Lima y Provincia Constitucional del Callao.

4/ Excluye Lima Metropolitana.

Fuente: Instituto Nacional de Estadística e Informática (INEI) - Encuesta Nacional de Hogares (ENAHO) - IV trimestre 2002 y anual 2003 - 2007.

5.32 AÑOS PROMEDIO DE ESTUDIOS ALCANZADO POR LA POBLACIÓN MASCULINA DE 15 Y MÁS AÑOS DE EDAD, SEGÚN DEPARTAMENTO, 2002 - 2007

(Años de estudio)

Departamento	2002	2003	2004	2005	2006	2007
	Oct-Dic 1/	May-Dic	Ene-Dic	Ene-Dic	Ene-Dic	Ene-Dic
Total	9,3	9,3	9,5	9,5	9,6	9,6
Amazonas	7,3	7,6	7,5	7,3	7,6	7,8
Áncash	8,7	8,5	8,7	8,6	8,6	8,9
Apurímac	8,4	8,3	8,3	8,3	9,0	8,5
Arequipa	10,3	10,1	10,5	10,7	10,6	10,5
Avacucho	8,1	8,0	8,1	8,2	8,0	8,4
Cajamarca	7,4	7,0	7,2	7,3	7,5	7,7
Cusco	8,5	8,5	8,4	8,4	8,5	9,0
Huancavelica	7,4	7,6	7,5	7,5	7,5	7,9
Huánuco	7,6	7,4	7,5	7,6	7,7	7,7
Ica	9,9	10,1	10,3	10,3	10,4	10,3
Junín	9,3	9,7	9,8	9,5	9,9	9,6
La Libertad	8,6	8,7	9,0	9,0	8,7	9,1
Lambayeque	9,1	9,2	9,2	9,3	9,3	9,1
Lima 2/	10,5	10,8	10,8	10,8	10,9	11,0
Loreto	8,5	8,2	8,7	8,8	8,9	8,5
Madre de Dios	8,9	8,8	9,0	9,4	9,2	9,2
Moquegua	9,7	9,8	10,0	10,1	10,2	10,2
Pasco	8,8	8,5	8,7	9,0	9,0	9,2
Piura	8,2	8,1	8,4	8,2	8,7	8,8
Puno	8,6	8,8	8,9	8,8	9,0	9,1
San Martín	7,8	7,8	7,9	8,0	7,9	8,4
Tacna	10,3	10,2	10,4	10,3	10,6	10,4
Tumbes	9,0	8,8	9,2	9,3	9,2	9,0
Ucayali	8,9	9,0	9,1	9,2	9,1	9,1

Nota: A partir de mayo del 2003 la Encuesta Nacional de Hogares (ENAHO) deja de lado el diseño de la muestra trimestral a una encuesta continua con recolección de información en las 52 semanas del año. Asimismo, el indicador puede diferir mínimamente con lo publicado en los documentos, "Condiciones de Vida en los Departamentos" o en el "Perfil de la Pobreza por Departamentos", debido a que en el cálculo de los indicadores que se incluyen en estos documentos, no se consideran a los/las trabajadores (as) del hogar y a las personas que residen en el hogar alquilando un cuarto con pensión y alimentos.

1/ Período de la encuesta.

2/ Incluye Lima Metropolitana.

Fuente: Instituto Nacional de Estadística e Informática (INEI) - Encuesta Nacional de Hogares (ENAHO) - IV trimestre 2002 y anual 2003 - 2007.

5.33 AÑOS PROMEDIO DE ESTUDIOS ALCANZADO POR LA POBLACIÓN FEMENINA DE 15 Y MÁS AÑOS DE EDAD, SEGÚN GRUPO DE EDAD, ÁREA DE RESIDENCIA Y REGIÓN NATURAL, 2002 - 2007

(Años de estudios)

Grupo de edad / Área / Región natural	Período de la encuesta					
	2002 Oct-Dic 1/	2003 May-Dic	2004 Ene-Dic	2005 Ene-Dic	2006 Ene-Dic	2007 Ene-Dic
Total	8,9	9,0	9,1	9,1	9,2	9,3
Grupo de edad						
De 15 a 19 años	8,8	8,8	9,1	9,1	9,2	9,3
De 20 a 29 años	10,2	10,2	10,4	10,3	10,6	10,6
De 30 a 39 años	9,4	9,5	9,6	9,5	9,7	9,7
De 40 a 49 años	8,6	8,7	9,0	9,0	9,0	9,1
De 50 a 59 años	7,4	7,8	7,8	7,9	8,1	8,3
De 60 y más	6,5	6,5	6,6	6,6	6,7	6,6
Área de residencia						
Urbana	9,8	10,0	10,1	10,0	10,2	10,2
Rural	6,3	6,2	6,4	6,4	6,5	6,6
Región natural						
Costa 2/	9,7	9,9	10,0	10,0	10,0	10,1
Lima Metropolitana 3/	10,3	10,6	10,5	10,5	10,6	10,6
Resto de Costa 4/	9,0	9,0	9,2	9,1	9,2	9,4
Sierra	7,8	7,7	8,0	7,8	8,0	8,1
Selva	7,6	7,6	7,7	7,7	7,9	7,8

Nota: A partir de mayo del 2003 la Encuesta Nacional de Hogares (ENAH) deja de lado el diseño de la muestra trimestral a una encuesta continua con recolección de información en las 52 semanas del año. Asimismo, el indicador puede diferir mínimamente con lo publicado en los documentos. "Condiciones de Vida en los Departamentos" o en el "Perfil de la Pobreza por Departamentos", debido a que en el cálculo de los indicadores que se incluyen en estos documentos, no se consideran a los/las trabajadores (as) del hogar y a las personas que residen en el hogar alquilando un cuarto con pensión y alimentos.

1/ Período de la encuesta.

2/ Incluye: Lima Metropolitana y Resto de Costa.

3/ Incluye: Provincia de Lima y Provincia Constitucional del Callao.

4/ Excluye Lima Metropolitana.

Fuente: Instituto Nacional de Estadística e Informática (INE) - Encuesta Nacional de Hogares (ENAH) - IV trimestre 2002 y anual 2003 - 2007.

5.34 AÑOS PROMEDIO DE ESTUDIOS ALCANZADO POR LA POBLACIÓN FEMENINA DE 15 Y MÁS AÑOS DE EDAD, SEGÚN DEPARTAMENTO, 2002 - 2007

(Años de estudio)

Departamento	Período de la encuesta					
	2002 Oct-Dic 1/	2003 May-Dic	2004 Ene-Dic	2005 Ene-Dic	2006 Ene-Dic	2007 Ene-Dic
Total	8,9	9,0	9,1	9,1	9,2	9,3
Amazonas	6,7	7,2	7,1	6,9	7,1	7,0
Áncash	8,2	8,0	8,4	8,1	8,3	8,4
Apurímac	7,9	8,0	8,0	7,9	8,0	8,1
Arequipa	10,0	9,9	10,1	10,3	10,3	10,2
Ayacucho	7,2	7,4	7,2	7,1	7,2	7,6
Cajamarca	6,7	6,6	6,7	6,7	7,0	7,1
Cusco	8,2	8,0	8,1	8,0	8,1	8,5
Huancavelica	6,6	6,5	6,8	6,8	7,0	7,1
Huánuco	7,3	6,9	6,9	7,2	7,1	7,2
Ica	9,6	9,9	9,9	9,9	9,9	10,0
Junín	8,6	8,7	9,1	8,8	9,0	9,0
La Libertad	8,4	8,6	8,7	8,7	8,6	8,9
Lambayeque	9,1	9,2	9,1	9,0	9,3	8,9
Lima 2/	10,2	10,4	10,5	10,4	10,5	10,5
Loreto	7,8	7,8	7,8	7,9	8,3	7,8
Madre de Dios	8,2	8,0	8,7	8,4	9,0	8,8
Moquegua	9,1	9,7	9,4	9,8	9,7	9,7
Pasco	8,0	8,5	8,5	8,6	8,8	8,8
Piura	7,9	7,8	8,1	8,0	8,1	8,6
Puno	7,4	7,3	7,8	7,6	7,8	7,8
San Martín	7,5	7,4	7,4	7,6	7,5	8,0
Tacna	9,4	9,3	10,0	9,8	9,7	10,0
Tumbes	8,9	8,3	8,9	9,2	9,0	9,1
Ucayali	8,0	8,2	8,6	8,5	8,5	8,5

Nota: A partir de mayo del 2003 la Encuesta Nacional de Hogares (ENAH) deja de lado el diseño de la muestra trimestral a una encuesta continua con recolección de información en las 52 semanas del año. Asimismo, el indicador puede diferir mínimamente con lo publicado en los documentos. "Condiciones de Vida en los Departamentos" o en el "Perfil de la Pobreza por Departamentos", debido a que en el cálculo de los indicadores que se incluyen en estos documentos, no se consideran a los/las trabajadores (as) del hogar y a las personas que residen en el hogar alquilando un cuarto con pensión y alimentos.

1/ Período de la encuesta.

2/ Incluye Lima Metropolitana.

Fuente: Instituto Nacional de Estadística e Informática (INE) - Encuesta Nacional de Hogares (ENAH) - IV trimestre 2002 y anual 2003 - 2007.

5.35 TASA DE ANALFABETISMO DE LA POBLACIÓN DE 15 Y MÁS AÑOS DE EDAD, SEGÚN GRUPO DE EDAD, ÁREA DE RESIDENCIA Y REGIÓN NATURAL, 2002 - 2007
(Porcentaje respecto del total de población de 15 y más años de cada grupo de edad, área y región natural)

Grupo de edad / Área / Región natural	2002	2003	2004	2005	2006	2007
	Oct-Dic 1/	May-Dic	Ene-Dic	Ene-Dic	Ene-Dic	Ene-Dic
Total	11,9	12,0	11,9	11,7	11,1	10,5
Grupo de edad						
De 15 a 19 años	2,8	3,2	2,4	2,4	1,9	2,3
De 20 a 29 años	4,5	4,3	3,8	3,5	3,2	3,4
De 30 a 39 años	7,9	7,6	7,3	7,0	6,6	6,2
De 40 a 49 años	12,4	11,6	11,4	10,9	11,3	9,8
De 50 a 59 años	20,4	20,7	20,2	18,4	17,5	14,7
De 60 y más años	32,8	34,6	34,9	34,0	31,8	31,1
Área de residencia						
Urbana	5,9	5,5	5,8	5,9	5,7	5,1
Rural	25,0	26,4	25,1	24,2	22,9	22,0
Región natural						
Costa 2/	5,9	5,9	6,1	5,9	5,9	5,5
Lima Metropolitana 3/	3,6	3,0	3,7	3,7	3,7	3,6
Resto de Costa 4/	9,0	9,7	9,4	8,9	8,9	8,1
Sierra	21,8	22,1	21,4	21,2	19,5	18,2
Selva	11,7	12,1	11,1	11,1	11,4	11,2

Nota: A partir de mayo del 2003 la Encuesta Nacional de Hogares (ENAH) deja de lado el diseño de la muestra trimestral a una encuesta continua con recolección de información en las 52 semanas del año. Asimismo, el indicador puede diferir mínimamente con lo publicado en los documentos, "Condiciones de Vida en los Departamentos" o en el "Perfil de la Pobreza por Departamentos", debido a que en el cálculo de los indicadores que se incluyen en estos documentos, no se consideran a los/las trabajadores (as) del hogar y a las personas que residen en el hogar alquilando un cuarto con pensión y alimentos.

1/ Período de la encuesta.

2/ Incluye: Lima Metropolitana y Resto de Costa.

3/ Incluye: Provincia de Lima y Provincia Constitucional del Callao.

4/ Excluye Lima Metropolitana.

Fuente: Instituto Nacional de Estadística e Informática (INEI) - Encuesta Nacional de Hogares (ENAH) - IV trimestre 2002 y anual 2003 - 2007.

5.36 TASA DE ANALFABETISMO DE LA POBLACIÓN DE 15 Y MÁS AÑOS DE EDAD, SEGÚN DEPARTAMENTO, 2002 - 2007
(Porcentaje respecto del total de población de 15 años y más de cada departamento y año)

Departamento	2002	2003	2004	2005	2006	2007
	Oct-Dic 1/	May-Dic	Ene-Dic	Ene-Dic	Ene-Dic	Ene-Dic
Total	11,9	12,0	11,9	11,7	11,1	10,5
Amazonas	16,9	15,5	17,3	15,2	13,7	13,5
Áncash	17,5	20,5	19,8	22,7	20,6	16,7
Apurímac	28,2	26,9	23,8	26,2	23,2	25,5
Arequipa	8,5	6,8	7,5	7,4	8,1	6,7
Ayacucho	27,7	23,5	26,5	25,5	29,1	21,9
Cajamarca	26,7	26,5	23,2	22,7	20,1	19,8
Cusco	23,7	24,2	24,3	22,5	20,1	15,4
Huancavelica	31,9	27,9	29,0	30,1	28,9	23,8
Huánuco	23,7	28,7	23,1	22,9	23,2	20,4
Ica	5,2	6,3	5,0	6,8	6,3	5,8
Junín	10,6	11,1	11,7	11,2	12,5	12,8
La Libertad	13,5	14,6	13,3	13,7	13,2	11,6
Lambayeque	9,9	12,7	11,6	9,7	8,4	11,7
Lima 2/	4,1	3,4	4,4	4,2	4,1	4,0
Loreto	7,3	7,9	6,3	7,7	7,8	10,0
Madre de Dios	7,7	8,9	7,9	6,8	8,2	6,9
Moquegua	9,2	11,2	10,7	11,5	8,6	10,0
Pasco	13,0	11,2	14,2	14,9	11,9	14,8
Piura	15,1	15,3	15,7	14,8	13,8	12,8
Puno	22,9	24,6	22,1	20,8	18,1	17,7
San Martín	11,3	10,8	11,1	10,3	10,0	10,1
Tacna	8,2	5,4	6,3	6,1	7,1	5,3
Tumbes	5,1	7,4	7,6	6,0	6,0	6,5
Ucayali	5,7	9,7	8,1	7,0	9,0	8,6

Nota: A partir de mayo del 2003 la Encuesta Nacional de Hogares (ENAH) deja de lado el diseño de la muestra trimestral a una encuesta continua con recolección de información en las 52 semanas del año. Asimismo, el indicador puede diferir mínimamente con lo publicado en los documentos, "Condiciones de Vida en los Departamentos" o en el "Perfil de la Pobreza por Departamentos", debido a que en el cálculo de los indicadores que se incluyen en estos documentos, no se consideran a los/las trabajadores (as) del hogar y a las personas que residen en el hogar alquilando un cuarto con pensión y alimentos.

1/ Período de la encuesta.

2/ Incluye Lima Metropolitana.

Fuente: Instituto Nacional de Estadística e Informática (INEI) - Encuesta Nacional de Hogares (ENAH) - IV trimestre 2002 y anual 2003 - 2007.

5.37 TASA DE ANALFABETISMO DE LA POBLACIÓN MASCULINA DE 15 Y MÁS AÑOS DE EDAD, SEGÚN GRUPO DE EDAD, ÁREA DE RESIDENCIA Y REGIÓN NATURAL, 2002 - 2007

(Porcentaje respecto del total de población masculina de 15 y más de cada grupo de edad, área y región natural)

Grupo de edad / Área / Región natural	2002	2003	2004	2005	2006	2007
	Oct-Dic 1/	May-Dic	Ene-Dic	Ene-Dic	Ene-Dic	Ene-Dic
Total	6,1	6,5	6,0	6,0	5,6	5,1
Grupo de edad						
De 15 a 19 años	2,2	2,2	1,8	2,0	1,6	1,8
De 20 a 29 años	2,4	2,4	2,2	2,3	1,7	2,3
De 30 a 39 años	3,2	3,6	3,2	3,5	3,1	3,0
De 40 a 49 años	5,3	4,8	4,9	4,5	5,3	4,8
De 50 a 59 años	9,8	10,4	9,1	8,3	8,5	5,3
De 60 y más años	18,0	21,9	19,9	19,0	16,9	15,9
Área de residencia						
Urbana	2,9	2,9	2,6	2,8	2,6	2,3
Rural	12,7	14,2	13,0	12,7	11,9	11,0
Región natural						
Costa 2/	3,4	3,5	3,3	3,4	3,2	2,8
Lima Metropolitana 3/	1,7	1,5	1,6	1,9	1,5	1,3
Resto de Costa 4/	5,4	6,3	5,4	5,4	5,4	4,9
Sierra	10,2	11,1	10,3	10,0	9,1	8,4
Selva	6,9	7,3	6,1	6,5	6,9	6,2

Nota: A partir de mayo del 2003 la Encuesta Nacional de Hogares (ENAH) deja de lado el diseño de la muestra trimestral a una encuesta continua con recolección de información en las 52 semanas del año. Asimismo, el indicador puede diferir mínimamente con lo publicado en los documentos. "Condiciones de Vida en los Departamentos" o en el "Perfil de la Pobreza por Departamentos", debido a que en el cálculo de los indicadores que se incluyen en estos documentos, no se consideran a los/las trabajadores (as) del hogar y a las personas que residen en el hogar alquilando un cuarto con pensión y alimentos.

1/ Período de la encuesta.

2/ Incluye: Lima Metropolitana y Resto de Costa.

3/ Incluye: Provincia de Lima y Provincia Constitucional del Callao.

4/ Excluye Lima Metropolitana.

Fuente: Instituto Nacional de Estadística e Informática (INE) - Encuesta Nacional de Hogares (ENAH) - IV trimestre 2002 y anual 2003 - 2007.

5.38 TASA DE ANALFABETISMO DE LA POBLACIÓN MASCULINA DE 15 Y MÁS AÑOS DE EDAD, SEGÚN DEPARTAMENTO, 2002 - 2007

(Porcentaje respecto del total de población masculina de 15 años y más de cada departamento y año)

Departamento	2002	2003	2004	2005	2006	2007
	Oct-Dic 1/	May-Dic	Ene-Dic	Ene-Dic	Ene-Dic	Ene-Dic
Total	6,1	6,5	6,0	6,0	5,6	5,1
Amazonas	9,8	9,4	10,1	7,8	7,2	6,4
Áncash	8,7	10,5	9,6	13,3	11,6	7,9
Apurímac	14,9	12,2	11,2	12,1	11,1	12,3
Arequipa	3,5	2,5	2,7	3,0	3,9	3,1
Ayacucho	13,4	10,2	12,6	12,2	15,2	10,2
Cajamarca	12,1	14,7	11,7	11,9	9,3	10,7
Cusco	12,0	13,1	12,0	11,6	8,8	6,3
Huancavelica	15,2	10,5	12,9	14,7	15,0	10,7
Huánuco	13,0	18,0	13,6	11,0	12,2	11,0
Ica	3,0	3,0	2,9	4,6	3,1	3,6
Junín	3,7	4,8	5,0	4,7	6,1	5,6
La Libertad	7,4	8,7	7,1	7,2	8,1	5,0
Lambayeque	6,4	9,7	6,4	5,9	4,8	7,4
Lima 2/	2,0	1,7	2,0	2,2	1,8	1,5
Loreto	5,0	4,3	3,2	4,3	3,9	6,0
Madre de Dios	4,9	5,5	4,3	3,1	4,4	2,5
Moquegua	3,3	4,5	4,7	5,4	3,3	4,4
Pasco	4,0	4,8	6,7	5,9	6,1	7,4
Piura	9,4	10,1	9,6	9,7	9,0	8,7
Puno	10,0	12,9	9,8	7,8	7,1	7,1
San Martín	6,7	5,4	6,1	6,0	5,4	5,3
Tacna	3,8	1,7	2,6	2,0	2,8	1,6
Tumbes	5,4	6,5	7,3	4,3	5,2	5,6
Ucayali	3,7	6,5	5,0	5,1	5,7	5,4

Nota: A partir de mayo del 2003 la Encuesta Nacional de Hogares (ENAH) deja de lado el diseño de la muestra trimestral a una encuesta continua con recolección de información en las 52 semanas del año. Asimismo, el indicador puede diferir mínimamente con lo publicado en los documentos. "Condiciones de Vida en los Departamentos" o en el "Perfil de la Pobreza por Departamentos", debido a que en el cálculo de los indicadores que se incluyen en estos documentos, no se consideran a los/las trabajadores (as) del hogar y a las personas que residen en el hogar alquilando un cuarto con pensión y alimentos.

1/ Período de la encuesta.

2/ Incluye Lima Metropolitana.

Fuente: Instituto Nacional de Estadística e Informática (INE) - Encuesta Nacional de Hogares (ENAH) - IV trimestre 2002 y anual 2003 - 2007.

5.39 TASA DE ANALFABETISMO DE LA POBLACIÓN FEMENINA DE 15 Y MÁS AÑOS DE EDAD, SEGÚN GRUPO DE EDAD, ÁREA DE RESIDENCIA Y REGIÓN NATURAL, 2002 - 2007

(Porcentaje respecto del total de población femenina de 15 y más años de cada grupo de edad, área y región natural)

Grupo de edad / Área / Región	2002	2003	2004	2005	2006	2007
	Oct-Dic 1/	May-Dic	Ene-Dic	Ene-Dic	Ene-Dic	Ene-Dic
Total	17,5	17,4	17,7	17,2	16,4	15,5
Grupo de edad						
De 15 a 19 años	3,4	4,4	3,2	2,9	2,3	2,8
De 20 a 29 años	6,5	6,3	5,6	4,8	4,7	4,6
De 30 a 39 años	12,1	11,2	11,1	10,2	9,7	9,2
De 40 a 49 años	19,1	18,0	17,7	16,8	16,9	14,7
De 50 a 59 años	30,8	30,6	30,8	28,0	26,0	23,2
De 60 y más años	43,8	46,4	48,6	47,3	45,5	44,8
Área de residencia						
Urbana	8,7	8,0	8,8	8,8	8,5	7,7
Rural	37,4	38,8	37,6	36,0	34,4	33,2
Región natural						
Costa 2/	8,3	8,1	8,9	8,3	8,5	8,0
Lima Metropolitana 3/	5,3	4,4	5,7	5,3	5,7	5,5
Resto de Costa 4/	12,4	13,0	13,3	12,3	12,3	11,4
Sierra	32,6	32,5	32,2	31,9	29,4	27,6
Selva	17,0	17,3	16,7	16,0	16,3	16,8

Nota: A partir de mayo del 2003 la Encuesta Nacional de Hogares (ENAH) deja de lado el diseño de la muestra trimestral a una encuesta continua con recolección de información en las 52 semanas del año. Asimismo, el indicador puede diferir mínimamente con lo publicado en los documentos, "Condiciones de Vida en los Departamentos" o en el "Perfil de la Pobreza por Departamentos", debido a que en el cálculo de los indicadores que se incluyen en estos documentos, no se consideran a los/las trabajadores (as) del hogar y a las personas que residen en el hogar alquilando un cuarto con pensión y alimentos.

1/ Período de la encuesta.

2/ Incluye: Lima Metropolitana y Resto de Costa.

3/ Incluye: Provincia de Lima y Provincia Constitucional del Callao.

4/ Excluye Lima Metropolitana.

Fuente: Instituto Nacional de Estadística e Informática (INEI) - Encuesta Nacional de Hogares (ENAH) - IV trimestre 2002 y anual 2003 - 2007.

5.40 TASA DE ANALFABETISMO DE LA POBLACIÓN FEMENINA DE 15 Y MÁS AÑOS DE EDAD, SEGÚN DEPARTAMENTO, 2002 - 2007

(Porcentaje respecto del total de población femenina de 15 años y más de cada departamento y año)

Departamento	2002	2003	2004	2005	2006	2007
	Oct-Dic 1/	May-Dic	Ene-Dic	Ene-Dic	Ene-Dic	Ene-Dic
Total	17,5	17,4	17,7	17,2	16,4	15,5
Amazonas	24,0	22,0	25,0	22,7	20,6	21,2
Áncash	25,9	29,4	29,3	31,3	29,1	25,7
Apurímac	41,0	41,6	36,9	39,4	36,2	37,6
Arequipa	13,0	11,0	12,3	11,8	12,4	10,2
Ayacucho	41,1	35,3	39,9	38,4	41,6	32,9
Cajamarca	40,6	38,0	34,8	33,4	30,3	28,4
Cusco	35,6	35,0	36,2	32,7	31,0	24,1
Huancavelica	47,2	43,8	43,9	44,7	41,6	36,0
Huánuco	34,0	39,0	33,0	34,6	34,5	29,7
Ica	7,3	9,5	7,1	8,9	9,4	7,9
Junín	17,2	17,3	18,4	17,8	18,9	19,8
La Libertad	19,4	20,1	19,5	19,6	18,2	17,9
Lambayeque	13,2	15,5	16,3	13,4	11,6	15,5
Lima 2/	6,1	5,1	6,6	6,1	6,3	6,2
Loreto	9,8	11,7	9,5	11,2	11,6	14,4
Madre de Dios	10,8	12,5	12,3	11,0	12,4	11,7
Moquegua	15,4	17,5	16,5	17,5	14,2	15,3
Pasco	21,8	17,3	21,9	23,4	17,8	21,8
Piura	20,9	20,5	21,5	19,8	18,7	16,8
Puno	35,3	36,1	33,9	33,4	28,3	28,0
San Martín	16,2	17,0	16,8	15,1	15,1	15,3
Tacna	12,7	8,9	9,8	10,4	11,2	8,5
Tumbes	4,8	8,4	7,9	7,7	6,7	7,4
Ucayali	7,9	13,2	11,5	9,0	12,4	12,0

Nota: A partir de mayo del 2003 la Encuesta Nacional de Hogares (ENAH) deja de lado el diseño de la muestra trimestral a una encuesta continua con recolección de información en las 52 semanas del año. Asimismo, el indicador puede diferir mínimamente con lo publicado en los documentos, "Condiciones de Vida en los Departamentos" o en el "Perfil de la Pobreza por Departamentos", debido a que en el cálculo de los indicadores que se incluyen en estos documentos, no se consideran a los/las trabajadores (as) del hogar y a las personas que residen en el hogar alquilando un cuarto con pensión y alimentos.

1/ Período de la encuesta.

2/ Incluye Lima Metropolitana.

Fuente: Instituto Nacional de Estadística e Informática (INEI) - Encuesta Nacional de Hogares (ENAH) - IV trimestre 2002 y anual 2003 - 2007.

5.41 NIVEL DE EDUCACIÓN ALCANZADO POR LA POBLACIÓN DE 15 Y MÁS AÑOS DE EDAD, SEGÚN SEXO Y ÁREA DE RESIDENCIA, 2002 - 2007

Nivel de educación / Sexo / Área	2002 Oct-Dic 1/	2003 May-Dic	2004 Ene-Dic	2005 Ene-Dic	2006 Ene-Dic	2007 Ene-Dic
Total	100,0	100,0	100,0	100,0	100,0	100,0
Sin nivel / inicial	8,0	8,1	8,0	7,8	7,2	7,0
Primaria	30,1	30,1	28,6	29,0	28,5	27,5
Secundaria	42,1	41,1	42,0	41,9	41,9	41,4
Superior no universitaria	9,6	9,9	10,5	10,4	11,0	11,3
Superior universitaria 2/	10,2	10,8	11,0	10,8	11,3	12,8
Sexo						
Hombre	100,0	100,0	100,0	100,0	100,0	100,0
Sin nivel / inicial	3,5	3,7	3,3	3,3	2,9	2,8
Primaria	29,1	28,8	28,1	27,9	27,5	26,2
Secundaria	46,8	46,2	46,0	46,5	46,1	45,6
Superior no universitaria	9,4	9,4	10,4	10,1	10,9	11,0
Superior universitaria 2/	11,2	11,9	12,3	12,1	12,7	14,4
Mujer	100,0	100,0	100,0	100,0	100,0	100,0
Sin nivel / inicial	12,3	12,3	12,5	12,1	11,4	10,9
Primaria	31,1	31,3	29,2	30,1	29,5	28,8
Secundaria	37,4	36,1	38,0	37,5	37,8	37,3
Superior no universitaria	9,8	10,6	10,5	10,7	11,2	11,6
Superior universitaria 2/	9,4	9,7	9,7	9,6	10,0	11,3
Área de residencia						
Urbana	100,0	100,0	100,0	100,0	100,0	100,0
Sin nivel / inicial	4,0	3,9	3,9	3,9	3,6	3,3
Primaria	21,5	20,4	19,7	20,2	19,4	18,8
Secundaria	48,0	47,2	47,7	47,4	47,0	45,5
Superior no universitaria	12,4	13,2	13,6	13,4	14,3	14,7
Superior universitaria 2/	14,1	15,3	15,2	15,0	15,7	17,8
Rural	100,0	100,0	100,0	100,0	100,0	100,0
Sin nivel / inicial	16,6	17,0	16,7	16,2	15,0	14,9
Primaria	48,8	50,4	47,9	48,0	48,3	46,4
Secundaria	29,3	28,1	29,6	30,2	30,8	32,5
Superior no universitaria	3,5	3,1	3,8	3,8	4,0	4,0
Superior universitaria 2/	1,8	1,4	2,0	1,8	1,9	2,2

Nota: A partir de mayo del 2003 la Encuesta Nacional de Hogares (ENAHOG) deja de lado el diseño de la muestra trimestral a una encuesta continua con recolección de información en las 52 semanas del año. Asimismo, el indicador puede diferir mínimamente con lo publicado en los documentos "Condiciones de Vida en los Departamentos" o en el "Perfil de la Pobreza por Departamentos", debido a que en el cálculo de los indicadores que se incluyen en estos documentos, no se consideran a los/las trabajadores (as) del hogar y a las personas que residen en el hogar alquilando un cuarto con pensión y alimentos.

1/ Período de la encuesta.

2/ Incluye Post grado.

Fuente: Instituto Nacional de Estadística e Informática (INEI) - Encuesta Nacional de Hogares (ENAHOG) - IV trimestre 2002 y anual 2003 - 2007.

5.42 NIVEL DE EDUCACIÓN ALCANZADO POR LA POBLACIÓN DE 15 Y MÁS AÑOS DE EDAD, SEGÚN DEPARTAMENTO, 2007

Departamento	Nivel educativo					
	Total	Sin nivel / inicial	Primaria	Secundaria	Superior No universitario	Superior universitario 1/
Total	100,0	7,0	27,5	41,4	11,3	12,8
Amazonas	100,0	9,0	48,5	31,3	6,7	4,5
Áncash	100,0	11,7	32,7	36,8	8,8	10,0
Apurímac	100,0	20,3	31,7	34,5	6,8	6,7
Arequipa	100,0	4,0	19,7	43,0	13,9	19,4
Ayacucho	100,0	15,4	35,5	34,9	7,0	7,2
Cajamarca	100,0	14,0	47,0	27,2	7,4	4,4
Cusco	100,0	11,1	32,5	35,6	9,5	11,3
Huancavelica	100,0	18,4	38,7	33,7	4,5	4,7
Huánuco	100,0	12,6	41,7	33,7	4,5	7,5
Ica	100,0	3,8	19,6	46,7	15,6	14,3
Junín	100,0	7,6	29,1	39,2	11,7	12,4
La Libertad	100,0	8,1	34,2	35,6	10,2	11,9
Lambayeque	100,0	8,3	31,4	41,6	9,1	9,6
Lima 2/	100,0	2,3	15,6	48,3	14,6	19,2
Loreto	100,0	4,3	39,2	44,0	6,5	6,0
Madre de Dios	100,0	5,6	28,4	47,9	9,4	8,7
Moquegua	100,0	7,0	22,5	41,5	17,2	11,8
Pasco	100,0	9,5	30,7	39,0	8,3	12,5
Piura	100,0	10,3	34,5	36,9	10,9	7,4
Puno	100,0	11,2	34,6	37,8	7,8	8,6
San Martín	100,0	5,8	42,4	37,0	9,6	5,2
Tacna	100,0	4,1	19,7	47,8	12,0	16,4
Tumbes	100,0	2,8	34,1	41,1	14,6	7,4
Ucayali	100,0	4,2	31,1	47,3	11,4	5,9

Nota: A partir de mayo del 2003 la Encuesta Nacional de Hogares (ENAH) deja de lado el diseño de la muestra trimestral a una encuesta continua con recolección de información en las 52 semanas del año. Asimismo, el indicador puede diferir mínimamente con lo publicado en los documentos "Condiciones de Vida en los Departamentos" o en el "Perfil de la Pobreza por Departamentos", debido a que en el cálculo de los indicadores que se incluyen en estos documentos, no se consideran a los/las trabajadores (as) del hogar y a las personas que residen en el hogar alquilando un cuarto con pensión y alimentos.

1/ Incluye Post Grado.

2/ Incluye Lima Metropolitana.

Fuente: Instituto Nacional de Estadística e Informática (INEI) - Encuesta Nacional de Hogares (ENAH) - anual 2007.

5.43 NIVEL DE EDUCACIÓN ALCANZADO POR LA POBLACIÓN MASCULINA DE 15 Y MÁS AÑOS DE EDAD, SEGÚN DEPARTAMENTO, 2007

Departamento	Nivel educativo					
	Total	Sin nivel / inicial	Primaria	Secundaria	Superior No universitario	Superior universitario 1/
Total	100,0	2,8	26,2	45,6	11,0	14,4
Amazonas	100,0	3,9	48,2	35,3	6,6	6,0
Áncash	100,0	4,2	34,0	41,0	9,1	11,7
Apurímac	100,0	8,5	34,9	41,5	7,3	7,8
Arequipa	100,0	1,4	17,2	46,4	14,6	20,4
Ayacucho	100,0	5,8	35,7	41,3	7,8	9,4
Cajamarca	100,0	5,7	48,6	32,4	7,5	5,8
Cusco	100,0	4,3	31,6	43,4	8,3	12,4
Huancavelica	100,0	6,6	39,3	43,9	4,8	5,4
Huánuco	100,0	5,3	42,2	39,1	4,8	8,6
Ica	100,0	1,7	17,5	50,3	15,4	15,1
Junín	100,0	2,1	26,8	45,7	11,1	14,3
La Libertad	100,0	2,7	34,3	40,1	9,4	13,5
Lambayeque	100,0	4,4	30,6	45,6	8,0	11,4
Lima 2/	100,0	0,8	12,5	51,3	13,9	21,5
Loreto	100,0	1,9	36,2	48,1	6,9	6,9
Madre de Dios	100,0	2,0	26,6	53,5	8,5	9,4
Moquegua	100,0	2,8	21,5	46,1	17,0	12,6
Pasco	100,0	3,4	29,4	47,0	7,3	12,9
Piura	100,0	7,1	34,4	39,4	11,1	8,0
Puno	100,0	3,0	31,8	44,7	9,1	11,4
San Martín	100,0	2,6	42,4	39,4	9,7	5,9
Tacna	100,0	1,1	16,4	54,6	12,5	15,4
Tumbes	100,0	2,3	34,0	42,8	12,8	8,1
Ucayali	100,0	2,4	27,7	52,1	10,3	7,5

Nota: A partir de mayo del 2003 la Encuesta Nacional de Hogares (ENAHOG) deja de lado el diseño de la muestra trimestral a una encuesta continua con recolección de información en las 52 semanas del año. Asimismo, el indicador puede diferir mínimamente con lo publicado en los documentos. "Condiciones de Vida en los Departamentos" o en el "Perfil de la Pobreza por Departamentos", debido a que en el cálculo de los indicadores que se incluyen en estos documentos, no se consideran a los/las trabajadores (as) del hogar y a las personas que residen en el hogar alquilando un cuarto con pensión y alimentos.

1/ Incluye Post Grado.

2/ Incluye Lima Metropolitana.

Fuente: Instituto Nacional de Estadística e Informática (INEI) - Encuesta Nacional de Hogares (ENAHOG) - Anual 2007.

5.44 NIVEL DE EDUCACIÓN ALCANZADO POR LA POBLACIÓN FEMENINA DE 15 Y MÁS AÑOS DE EDAD, SEGÚN DEPARTAMENTO, 2007

Departamento	Nivel educativo					
	Total	Sin nivel / inicial	Primaria	Secundaria	Superior No universitario	Superior universitario 1/
Total	100,0	10,9	28,8	37,3	11,6	11,4
Amazonas	100,0	14,5	48,9	26,9	6,8	2,9
Áncash	100,0	19,3	31,4	32,4	8,6	8,3
Apurímac	100,0	31,1	28,7	28,1	6,3	5,8
Arequipa	100,0	6,6	22,3	39,7	13,2	18,2
Ayacucho	100,0	24,5	35,4	28,8	6,2	5,1
Cajamarca	100,0	21,9	45,5	22,1	7,2	3,3
Cusco	100,0	17,6	33,3	28,3	10,6	10,2
Huancavelica	100,0	29,4	38,2	24,1	4,2	4,1
Huánuco	100,0	19,9	41,2	28,4	4,3	6,2
Ica	100,0	5,8	21,7	43,2	15,8	13,5
Junín	100,0	12,9	31,3	33,0	12,3	10,5
La Libertad	100,0	13,2	34,1	31,4	10,9	10,4
Lambayeque	100,0	11,9	32,1	38,0	10,0	8,0
Lima 2/	100,0	3,7	18,4	45,5	15,3	17,1
Loreto	100,0	6,9	42,4	39,6	6,0	5,1
Madre de Dios	100,0	9,5	30,4	41,8	10,4	7,9
Moquegua	100,0	11,0	23,6	37,0	17,4	10,9
Pasco	100,0	15,3	31,9	31,6	9,2	12,0
Piura	100,0	13,4	34,6	34,5	10,6	6,9
Puno	100,0	19,1	37,4	31,1	6,6	5,8
San Martín	100,0	9,2	42,5	34,4	9,6	4,3
Tacna	100,0	6,7	22,6	41,9	11,5	17,3
Tumbes	100,0	3,3	34,1	39,5	16,3	6,8
Ucayali	100,0	6,3	34,8	42,1	12,6	4,2

Nota: A partir de mayo del 2003 la Encuesta Nacional de Hogares (ENAHOG) deja de lado el diseño de la muestra trimestral a una encuesta continua con recolección de información en las 52 semanas del año. Asimismo, el indicador puede diferir mínimamente con lo publicado en los documentos. "Condiciones de Vida en los Departamentos" o en el "Perfil de la Pobreza por Departamentos", debido a que en el cálculo de los indicadores que se incluyen en estos documentos, no se consideran a los/las trabajadores (as) del hogar y a las personas que residen en el hogar alquilando un cuarto con pensión y alimentos.

1/ Incluye Post Grado.

2/ Incluye Lima Metropolitana.

Fuente: Instituto Nacional de Estadística e Informática (INEI) - Encuesta Nacional de Hogares (ENAHOG) - Anual 2007.

5.45 ALUMNOS APROBADOS, DESAPROBADOS Y RETIRADOS EN EDUCACIÓN PRIMARIA DE MENORES ESCOLARIZADO, SEGÚN DEPARTAMENTO, 2004-2006
(Cifras relativas)

Departamento	Aprobados			Desaprobados			Retirados		
	2004	2005	2006	2004	2005	2006	2004	2005	2006
Total	86,43	87,23	87,78	7,48	7,10	7,00	6,08	5,68	5,23
Amazonas	79,38	81,16	82,24	12,49	11,67	11,63	8,14	7,17	6,13
Áncash	82,73	83,64	84,46	10,07	9,74	9,11	7,20	6,62	6,43
Apurímac	81,10	81,63	83,20	10,77	10,18	9,95	8,13	8,19	6,85
Arequipa	92,19	93,16	93,92	3,71	3,46	3,17	4,11	3,38	2,91
Ayacucho	78,53	79,82	81,96	11,40	10,85	10,92	10,07	9,33	7,11
Cajamarca	82,61	82,98	83,57	10,10	9,80	10,05	7,29	7,22	6,38
Prov. Const. del Callao	90,88	92,20	92,29	4,87	4,00	4,17	4,25	3,80	3,53
Cusco	82,82	84,06	85,24	9,64	9,16	8,42	7,54	6,78	6,34
Huancavelica	81,02	80,98	81,70	10,34	10,08	10,37	8,65	8,94	7,93
Huánuco	76,27	76,94	77,88	11,36	11,19	11,49	12,37	11,87	10,63
Ica	92,26	93,20	91,94	3,70	3,50	4,31	4,04	3,29	3,76
Junín	87,07	87,59	88,31	7,11	6,83	6,34	5,82	5,58	5,35
La Libertad	86,31	87,15	87,23	7,41	7,08	7,12	6,29	5,76	5,64
Lambayeque	88,47	89,92	89,25	6,70	6,13	6,55	4,83	3,95	4,20
Lima Metropolitana	92,28	92,98	93,26	4,18	3,90	3,60	3,54	3,12	3,14
Lima Provincia	90,09	90,33	90,63	5,05	4,77	4,76	4,86	4,89	4,62
Loreto	80,12	81,02	81,14	12,74	11,92	12,43	7,15	7,06	6,43
Madre de Dios	88,68	89,36	89,60	6,31	5,05	4,99	5,01	5,59	5,42
Moquegua	91,79	92,55	92,92	4,47	4,09	4,00	3,74	3,37	3,08
Pasco	85,79	87,52	88,20	6,83	6,36	6,31	7,38	6,12	5,49
Piura	85,83	86,57	86,92	8,37	8,15	7,77	5,80	5,28	5,31
Puno	88,92	89,42	90,27	5,20	4,71	4,83	5,89	5,87	4,90
San Martín	83,82	84,59	84,92	8,38	8,27	8,31	7,80	7,14	6,77
Tacna	92,90	94,46	95,74	4,37	3,70	3,38	2,73	1,84	0,88
Tumbes	91,19	92,97	93,46	5,66	4,49	4,02	3,15	2,54	2,52
Ucayali	81,30	80,95	83,15	10,31	9,76	10,07	8,39	9,29	6,78

Nota: Incluye el Sistema Educativo Estatal y el Sistema Educativo No Estatal (Privado).

Fuente: Ministerio de Educación (MINEDU) - Unidad de Estadística Educativa.

5.46 ALUMNOS APROBADOS, DESAPROBADOS Y RETIRADOS EN EDUCACIÓN SECUNDARIA DE MENORES ESCOLARIZADO, SEGÚN DEPARTAMENTO, 2004-2006
(Cifras relativas)

Departamento	Aprobados			Desaprobados			Retirados		
	2004	2005	2006	2004	2005	2006	2004	2005	2006
Total	84,61	85,30	85,86	9,48	9,10	8,67	5,91	5,61	5,46
Amazonas	81,66	83,25	83,37	9,67	7,99	8,21	8,68	8,76	8,41
Áncash	80,34	82,58	83,58	12,96	11,61	10,04	6,70	5,81	6,38
Apurímac	80,92	81,87	82,86	10,84	9,56	8,60	8,24	8,57	8,55
Arequipa	90,11	91,24	91,18	5,87	5,57	5,78	4,02	3,19	3,04
Ayacucho	78,76	80,78	81,82	13,07	11,18	10,77	8,17	8,05	7,40
Cajamarca	82,70	83,06	84,36	9,48	9,00	8,18	7,82	7,94	7,46
Prov. Const. del Callao	83,81	86,59	87,09	11,24	8,88	8,84	4,95	4,53	4,07
Cusco	85,01	87,27	87,14	8,87	7,23	7,25	6,12	5,50	5,60
Huancavelica	79,00	75,79	78,61	10,10	12,81	10,91	10,90	11,40	10,48
Huánuco	78,40	78,78	78,61	10,99	10,75	9,81	10,61	10,47	11,58
Ica	86,72	87,94	86,00	8,19	7,60	9,10	5,09	4,45	4,91
Junín	85,62	86,10	87,38	8,56	8,38	7,45	5,82	5,52	5,17
La Libertad	85,08	86,07	86,35	8,94	8,56	8,52	5,98	5,37	5,14
Lambayeque	86,43	88,35	87,78	8,27	6,86	7,47	5,30	4,79	4,75
Lima Metropolitana	86,21	86,95	87,30	9,42	9,03	8,77	4,37	4,03	3,93
Lima Provincia	83,60	85,84	86,55	10,47	8,76	8,28	5,94	5,40	5,17
Loreto	76,67	76,82	76,11	17,30	17,24	17,65	6,03	5,94	6,25
Madre de Dios	80,69	84,12	83,34	12,51	8,61	9,52	6,80	7,26	7,14
Moquegua	84,45	85,14	85,95	11,40	11,04	10,45	4,14	3,83	3,60
Pasco	85,40	84,37	86,43	7,02	8,58	7,02	7,58	7,06	6,54
Piura	87,81	87,91	88,39	6,81	6,94	6,50	5,38	5,15	5,11
Puno	84,61	85,51	85,06	7,38	7,23	7,89	8,01	7,26	7,05
San Martín	83,10	82,88	84,85	9,92	10,72	8,48	6,98	6,39	6,67
Tacna	87,80	88,14	91,13	8,96	8,56	7,37	3,24	3,29	1,50
Tumbes	87,89	88,38	92,07	7,54	6,43	5,47	4,57	5,19	2,47
Ucayali	80,52	72,27	77,39	11,08	18,44	13,57	8,40	9,29	9,05

Nota: Incluye el Sistema Educativo Estatal y el Sistema Educativo No Estatal (Privado).

Fuente: Ministerio de Educación (MINEDU) - Unidad de Estadística Educativa.

D. MATRÍCULA UNIVERSITARIA

5.47 NÚMERO DE POSTULANTES A UNIVERSIDADES PÚBLICAS, 2001 - 2006

Universidades públicas	2001	2002	2003	2004	2005	2006
Total	308 984	294 192	278 665	285 255	292 329	286 107
Univ. Nac. Mayor de San Marcos 1/	59 709	60 767	46 585	64 503	59 247	60 296
Univ. Nac. de San Antonio Abad	14 117	26 230	15 848	13 892	13 561	11 417
Univ. Nac. de Trujillo	11 102	10 794	13 958	11 824	8 488	9 253
Univ. Nac. de San Agustín 2/	26 881	26 980	27 667	27 594	27 594	29 352
Univ. Nac. de Ingeniería	11 482	9 562	9 274	9 340	7 645	8 128
Univ. Nac. San Luis Gonzaga 2/	9 345	10 686	9 859	10 384	10 384	10 384
Univ. Nac. San Cristóbal de Huamanga	7 234	8 232	8 529	9 389	9 129	8 921
Univ. Nac. del Centro del Perú 1/	14 132	9 383	8 843	9 267	13 181	13 181
Univ. Nac. Agraria La Molina 3/	3 557	3 631	4 050	4 163	3 865	4 799
Univ. Nac. de la Amazonia Peruana	4 857	5 085	4 876	4 198	4 184	3 965
Univ. Nac. del Altiplano	20 616	22 338	22 525	21 447	22 402	18 908
Univ. Nac. de Piura	8 423	6 994	7 229	7 002	7 566	5 628
Univ. Nac. de Cajamarca	4 914	5 230	4 610	4 906	8 184	5 745
Univ. Nac. Pedro Ruiz Gallo	14 795	12 349	16 933	11 505	11 000	11 000
Univ. Nac. Federico Villarreal	28 387	18 972	17 241	16 450	18 584	13 991
Univ. Nac. Hermilio Valdizán	7 698	6 295	6 154	5 294	3 906	10 373
Univ. Nac. Agraria de la Selva	1 719	1 527	2 681	2 170	2 593	1 417
Univ. Nac. Daniel Alcides Carrión	5 421	5 245	5 266	6 346	6 558	6 091
Univ. Nac. de Educación Enrique Guzmán y Valle	6 248	2 797	5 274	3 287	3 795	3 867
Univ. Nac. del Callao	20 400	12 614	10 962	11 623	15 540	14 125
Univ. Nac. José Faustino Sánchez Carrión	6 455	7 585	7 443	7 817	7 830	7 415
Univ. Nac. Jorge Basadre Grohmann	6 768	5 318	7 756	7 474	7 453	7 024
Univ. Nac. Santiago Antúnez de Mayolo	5 521	2 908	2 484	2 445	4 153	3 201
Univ. Nac. de San Martín	2 625	1 859	2 346	2 288	2 915	2 534
Univ. Nac. de Ucayali	2 252	2 236	1 587	3 143	1 977	4 266
Univ. Nac. de Tumbes 1/	1 597	1 336	1 180	1 462	2 606	2 851
Univ. Nac. del Santa	1 789	1 766	1 507	1 252	1 446	1 305
Univ. Nac. de Huancavelica	940	2 117	1 537	1 569	3 458	2 804
Univ. Nac. Intercultural de la Amazonia	-	-	-	-	88	-
Univ. Nac. Amazónica de Madre de Dios	-	593	565	-	600	680
Univ. Nac. Toribio Rodríguez de Mendoza de Amazonas	-	1 188	1 235	1 071	470	865
Univ. Nac. Micaela Bastidas de Apurímac	-	1 575	2 661	2 150	1 927	2 321
Univ. Nac. Tecnológica del Cono Sur de Lima 4/	-	-	-	-	-	-
Univ. Nac. "José María Arguedas"	-	-	-	-	-	-
Univ. Nac. de Moquegua	-	-	-	-	-	-

1/ Cifra estimada para el año 2006.

2/ Cifra estimada del año 2002-2006.

3/ Cifra estimada del año 2003-2004.

4/ Universidad que a la fecha no funciona.

Fuente: Asamblea Nacional de Rectores(ANR) - Dirección de Estadística e Informática.

5.48 NÚMERO DE POSTULANTES A UNIVERSIDADES PRIVADAS, 2001-2006

Universidades privadas	2001	2002	2003	2004	2005	2006
Total	72 848	96 577	98 914	106 090	118 813	133 155
Pontificia Univ. Católica del Perú 1/	8 758	8 590	7 947	7 419	7 231	7 521
Univ. Peruana Cayetano Heredia	1 187	2 286	2 386	2 763	2 423	2 529
Univ. Católica Santa María	3 237	3 594	4 419	4 882	5 134	6 200
Univ. del Pacífico 3/	504	459	389	541	927	1 038
Univ. de Lima	6 814	2 289	2 075	3 789	4 355	4 244
Univ. de San Martín de Porres	5 429	9 822	9 568	8 792	10 026	10 989
Univ. Femenina del Sagrado Corazón 1/	651	666	722	804	822	840
Univ. Inca Garcilaso de la Vega	5 136	10 392	14 126	14 486	15 237	11 830
Univ. de Piura 4/	1 357	1 397	2 326	3 882	3 996	3 996
Univ. Ricardo Palma	3 331	3 250	3 481	3 814	3 663	10 053
Univ. Andina Néstor Cáceres Velásquez 1/	2 148	2 457	2 900	3 035	4 105	4 295
Univ. Peruana Los Andes 1/	1 687	2 078	2 120	2 585	2 027	2 067
Univ. Peruana Unión 3/	742	1 311	1 315	648	1 191	1 238
Univ. Andina del Cusco	1 684	1 188	1 443	2 313	4 857	3 137
Univ. Priv. de Huánuco	961	1 250	1 156	965	1 185	1 814
Univ. Tecnológica de los Andes	1 333	1 246	988	1 037	449	1 593
Univ. de Tacna	880	904	1 140	830	1 060	1 431
Univ. Priv. de Chiclayo	1 299	1 725	1 856	1 248	1 565	1 315
Univ. Priv. San Pedro 4/	2 238	1 842	1 826	1 922	2 023	2 023
Univ. Priv. Antenor Orrego 2/	1 581	2 251	2 492	2 759	3 055	3 169
Univ. Priv. Marcelino Champagnat	301	320	301	306	346	316
Univ. José Carlos Mariátegui 4/	502	564	587	628	663	663
Univ. Priv. de Iquitos	379	326	1 051	688	954	716
Univ. Priv. César Vallejo 1/	2 248	1 933	2 389	6 864	7 792	7 792
Univ. Priv. del Norte 4/	212	874	732	915	967	967
Univ. Peruana de Ciencias Aplicadas 1/4	1 300	1 100	1 271	2 224	2 581	2 581
Univ. Priv. Los Ángeles de Chimbote	-	1 933	-	-	-	-
Univ. Priv. San Ignacio de Loyola	3 433	11 924	4 668	3 081	1 462	1 558
Univ. Alas Peruanas	4 580	5 798	8 804	9 046	15 214	21 035
Univ. Priv. Norbert Wiener	966	1 397	995	1 311	1 534	1 534
Univ. Priv. San Pablo	326	377	410	861	953	1 240
Asoc. Univ. San Juan Bautista 1/4	1 854	1 051	1 275	1 421	1 723	1 723
Univ. Tecnológica del Perú	1 307	2 299	2 252	2 252	1 444	2 527
Univ. Científica del Sur 5/	537	359	555	599	633	991
Univ. Continental de Ciencia e Ingeniería	533	3 128	4 393	684	633	639
Univ. Católica Toribio de Mogrovejo 2/	599	1 185	838	2 139	2 359	2 022
Univ. Priv. Antonio Guillermo Urrelo 1/	-	596	1 287	352	499	642
Univ. Priv. Señor de Sipán 1/	766	984	954	1 880	523	781
Univ. Católica Sedes Sapientiae 2/	1 137	1 176	1 276	1 385	1 503	1 493
Univ. Católica de Trujillo	-	256	201	-	88	275
Univ. Peruana de Ciencias Informáticas	-	-	-	-	-	1 160
Univ. Sergio Bernales S.A.C.	-	-	-	-	-	214
Univ. Peruana de Las Américas	-	-	-	-	629	282
Univ. Antonio Ruiz de Montoya	-	-	-	-	105	90
Univ. de Administración de Negocios - ESAN.	-	-	-	-	-	-
Univ. Para el Desarrollo Andino	-	-	-	106	85	120
Univ. Telesup S.A.C.	-	-	-	834	792	-
Univ. Priv. de Pucallpa S.A.C.	-	-	-	-	-	472
Univ. Priv. Abraham Valdelomar 6/	-	-	-	-	-	-
Univ. Cristiana del Perú "María Inmaculada" 6/	663	-	-	-	-	-
Univ. Priv. de Jaén 6/	248	-	-	-	-	-
Univ. Ada A. Byron	-	-	-	-	-	-
Univ. Samuel Pastor	-	-	-	-	-	-
Univ. Priv. de Trujillo	-	-	-	-	-	-
Univ. Peruana Simón Bolívar	-	-	-	-	-	-
Univ. Priv. San Carlos	-	-	-	-	-	-
Univ. Peruana del Oriente	-	-	-	-	-	-
Univ. Julio C. Tello	-	-	-	-	-	-

1/ Cifra estimada para el año 2006.

2/ Cifra estimada para el año 2005.

3/ Cifra estimada para el año 2003.

4/ Cifra estimada del año 2005-2006.

5/ Cifra estimada del año 2003-2006.

6/ Universidades con autorización revocable.

Fuente: Asamblea Nacional de Rectores (ANR) - Dirección de Estadística e Informática.

5.49 NÚMERO DE INGRESANTES A UNIVERSIDADES PÚBLICAS, 2001-2006

Universidades públicas	2001	2002	2003	2004	2005	2006
Total	50 899	52 451	51 828	50 943	52 544	58 241
Univ. Nac. Mayor de San Marcos 1/	6 507	5 300	5 125	4 954	4 613	4 613
Univ. Nac. de San Antonio Abad	1 861	2 897	2 813	2 765	2 487	2 619
Univ. Nac. de Trujillo	2 901	3 741	3 394	3 636	1 835	1 968
Univ. Nac. de San Agustín 5/	3 731	3 731	3 728	3 728	3 728	5 463
Univ. Nac. de Ingeniería	1 747	1 506	1 459	1 537	1 324	1 393
Univ. Nac. San Luis Gonzaga 4/	2 003	3 354	2 190	2 321	2 321	2 498
Univ. Nac. San Cristóbal de Huamanga	1 330	1 822	1 680	1 280	1 726	2 172
Univ. Nac. del Centro del Perú 1/	1 103	2 094	1 892	1 994	2 641	2 641
Univ. Nac. Agraria La Molina 2/	779	727	866	981	789	862
Univ. Nac. de la Amazonía Peruana	1 503	1 439	1 265	1 326	737	1 393
Univ. Nac. del Altiplano	2 179	2 348	2 301	2 245	2 660	2 329
Univ. Nac. de Piura	2 511	1 642	992	899	2 185	2 249
Univ. Nac. de Cajamarca	1 206	828	1 189	754	2 158	1 701
Univ. Nac. Pedro Ruiz Gallo	2 348	2 343	2 373	2 265	2 297	2 297
Univ. Nac. Federico Villarreal	5 488	2 730	3 756	4 166	4 584	6 584
Univ. Nac. Hermilio Valdizán	986	1 780	1 637	1 595	971	1 512
Univ. Nac. Agraria de la Selva	463	325	493	390	466	570
Univ. Nac. Daniel Alcides Carrión	1 770	1 816	1 986	1 985	1 945	2 087
Univ. Nac. de Educación Enrique Guzmán y Valle 2/	1 424	1 206	1 506	1 379	1 638	1 386
Univ. Nac. del Callao	1 170	2 443	2 453	2 554	2 424	2 954
Univ. Nac. José Faustino Sánchez Carrión	2 086	2 260	2 117	1 974	2 137	2 211
Univ. Nac. Jorge Basadre Grohmann	1 225	1 629	1 375	1 321	1 176	907
Univ. Nac. Santiago Antúnez de Mayolo	1 649	473	713	892	1 198	1 017
Univ. Nac. de San Martín	540	437	771	737	777	748
Univ. Nac. de Ucayali	621	702	341	367	454	621
Univ. Nac. de Tumbes 1/	419	272	370	465	436	436
Univ. Nac. del Santa	615	680	674	510	532	523
Univ. Nac. de Huancavelica 3/	734	942	899	1 003	1 179	1 146
Univ. Nac. Intercultural de la Amazonía 1/	-	-	-	-	88	88
Univ. Nac. Amazónica de Madre de Dios	-	145	302	-	319	397
Univ. Nac. Toribio Rodríguez de Mendoza de Amazonas	-	495	483	235	240	240
Univ. Nac. Micaela Bastidas de Apurímac	-	344	685	685	479	616
Univ. Nac. Tecnológica del Cono Sur de Lima 6/	-	-	-	-	-	-
Univ. Nac. "José María Arguedas"	-	-	-	-	-	-
Univ. Nac. de Moquegua	-	-	-	-	-	-

1/ Cifra estimada para el año 2006.

2/ Cifra estimada para el año 2003.

3/ Cifra estimada para el año 2002.

4/ Cifra estimada del año 2003-2006.

5/ Cifra estimada del año 2003-2005.

6/ Universidad que a la fecha no funciona.

Fuente: Asamblea Nacional de Rectores(ANR) - Dirección de Estadística e Informática.

5.50 NÚMERO DE INGRESANTES A UNIVERSIDADES PRIVADAS, 2001-2006

Universidades privadas	2001	2002	2003	2004	2005	2006
Total	52 443	66 225	72 536	81 849	91 879	103 101
Pontificia Univ. Católica del Perú 1/	2 521	2 218	2 225	2 128	4 170	4 170
Univ. Peruana Cayetano Heredia	822	1 338	1 158	1 177	1 062	991
Univ. Católica Santa María	2 387	2 866	2 888	2 767	2 459	2 767
Univ. del Pacífico 3/	308	300	282	400	500	478
Univ. de Lima	1 723	1 711	1 584	2 360	2 617	2 676
Univ. de San Martín de Porres	5 426	7 965	8 739	7 932	7 558	8 429
Univ. Femenina del Sagrado Corazón 1/	518	512	561	574	692	692
Univ. Inca Garcilaso de la Vega	5 038	9 957	12 976	14 021	14 267	11 561
Univ. de Piura 1/	1 101	717	1 198	1 161	1 827	1 827
Univ. Ricardo Palma	3 507	2 501	3 301	2 617	2 577	3 030
Univ. Andina Néstor Cáceres Velásquez 1/	1 511	1 851	2 676	2 716	3 443	3 443
Univ. Peruana Los Andes 1/	1 651	1 701	1 752	2 413	1 841	1 841
Univ. Peruana Unión 3/	817	1 268	1 168	648	1 165	1 123
Univ. Andina del Cusco 3/	1 502	964	1 132	1 775	1 920	2 163
Univ. Priv. Huánuco	955	1 092	1 075	889	1 091	1 668
Univ. Tecnológica de los Andes	969	811	845	880	280	1 286
Univ. de Tacna	1 185	885	1 118	786	979	1 297
Univ. Priv. de Chiclayo	1 403	1 448	899	1 047	1 300	1 225
Univ. Priv. San Pedro 4/	2 069	1 842	1 855	1 868	1 881	2 010
Univ. Priv. Antenor Orrego 1/	1 566	2 228	2 472	2 601	2 736	3 209
Univ. Priv. Marcelino Champagnat	273	279	254	270	300	278
Univ. José Carlos Mariátegui 5/	427	430(E)	487	558	635	722
Univ. Priv. de Iquitos	249	319	1 017	653	931	740
Univ. Priv. César Vallejo 5/	1 975	1 647	1 878	6 603	7 556	7 556
Univ. Priv. del Norte 5/	166	665	522	762	873	873
Univ. Peruana de Ciencias Aplicadas 5/	906	754	843	1 334	1 495	1 675
Univ. Priv. Los Ángeles de Chimbote	-	1 477	-	-	-	-
Univ. Priv. San Ignacio de Loyola	1 957	2 083	1 216	1 102	1 399	1 399
Univ. Alas Peruanas	2 501	5 735	8 383	8 966	13 481	20 762
Univ. Priv. Norbert Wiener	816	1 021	812	1 064	1 419	1 419
Univ. Priv. San Pablo 3/	311	351	393	743	1 090	1 135
Asoc. Univ. San Juan Bautista 5/	1 247	900	932	1 117	1 146	1 146
Univ. Tecnológica del Perú 3/	788	2 164	1 937	1 906	1 356	2 425
Univ. Científica del Sur 5/	436	299	471	532	587	647
Univ. Continental de Ciencia e Ingeniería	501	632	537	549	482	481
Univ. Católica Santo Toribio de Mogrovejo 1/	614	899	593	1 283	1 541	1 491
Univ. Priv. Antonio Guillermo Urello 1/	-	423	363	314	435	600
Univ. Priv. Señor de Sipán 1/	720	852	813	1 637	503	503
Univ. Católica Sedes Sapientiae 2/	880	867	1 003	1 021	1 039	1 090
Univ. Católica de Trujillo	-	253	178	-	85	229
Univ. Peruana de Ciencias e Informática	-	-	-	-	-	549
Univ. Sergio Bernales S.A.C.	-	-	-	-	-	210
Univ. Peruana de Las Américas	-	-	-	-	568	236
Univ. Antonio Ruiz de Montoya	-	-	-	-	75	64
Univ. de Administración de Negocios - ESAN	-	-	-	-	-	-
Univ. Para el Desarrollo Andino	-	-	-	106	85	118
Univ. Priv. Telesup S.A.C. 1/	-	-	-	569	433	433
Univ. Priv. de Pucallpa S.A.C.	-	-	-	-	-	434
Univ. Priv. Abraham Valdelomar 6/	-	-	-	-	-	-
Univ. Cristiana del Perú "María Inmaculada"	622	-	-	-	-	-
Univ. Priv. de Jaén 6/	75	-	-	-	-	-
Univ. Ada A. Byron	-	-	-	-	-	-
Univ. Samuel Pastor	-	-	-	-	-	-
Univ. Priv. de Trujillo	-	-	-	-	-	-
Univ. Peruana Simón Bolívar	-	-	-	-	-	-
Univ. Priv. San Carlos	-	-	-	-	-	-
Univ. Peruana del Oriente	-	-	-	-	-	-
Univ. Julio C. Tello	-	-	-	-	-	-

1/ Cifra estimada para el año 2006.

2/ Cifra estimada para el año 2005.

3/ Cifra estimada para el año 2003.

4/ Cifra estimada del año 2005-2006.

5/ Cifra estimada del año 2003-2006.

6/ Universidades con autorización revocada.

Fuente: Asamblea Nacional de Rectores(ANR) - Dirección de Estadística e Informática.

5.51 NÚMERO DE ALUMNOS MATRICULADOS EN UNIVERSIDADES PÚBLICAS, 2001-2006

Universidades públicas	2001	2002	2003	2004	2005	2006
Total	256 362	273 326	276 003	282 485	281 374	290 638
Univ. Nac. Mayor de San Marcos	27 017	28 659	29 238	29 191	29 144	27 718
Univ. Nac. de San Antonio Abad	13 035	14 369	14 888	16 358	16 135	14 698
Univ. Nac. de Trujillo	12 957	13 124	14 523	16 184	12 886	14 066
Univ. Nac. de San Agustín 4/	21 702	22 136	21 771	21040	21040	22 527
Univ. Nac. de Ingeniería	11 663	10 588	10 664	10 096	10 558	10 519
Univ. Nac. San Luis Gonzaga 2/	12 164	11 929	10 124	9 775	9 775	9 850
Univ. Nac. San Cristóbal de Huamanga	6 793	8 579	8 859	9 411	8 976	9 252
Univ. Nac. del Centro del Perú 1/	10 477	10 012	9 961	10 022	10 921	11 900
Univ. Nac. Agraria La Molina 3/	5 116	5 272	5 528	5 697	5 871	4 604
Univ. Nac. de la Amazonía Peruana	7 076	7 321	7 257	6 788	6 271	6 393
Univ. Nac. del Altiplano	14 363	13 984	15 365	13 132	14 873	13 914
Univ. Nac. de Piura	10 726	11 157	11 321	12 048	12 158	11 297
Univ. Nac. de Cajamarca	6 256	5 706	5 362	5 894	6 590	7 748
Univ. Nac. Pedro Ruiz Gallo	12 154	12 602	13 079	13 311	13 496	13 406
Univ. Nac. Federico Villarreal 1/	20 759	20 410	19 659	23 888	25 127	25 127
Univ. Nac. Hermilio Valdizán	6 097	8 523	8 178	7 431	7 443	7 373
Univ. Nac. Agraria de la Selva	2 375	2 372	2 578	2 668	2 694	2 637
Univ. Nac. Daniel Alcides Carrión	7 223	7 198	7 523	7 737	7 676	7 640
Univ. Nac. de Educación Enrique Guzmán y Valle	5 548	7 864	7 797	9 415	8 746	10 236
Univ. Nac. del Callao	11 503	11 738	11 637	11 634	11 231	20 341
Univ. Nac. José Faustino Sánchez Carrión	6 786	7 894	8 414	8 774	9 093	9 587
Univ. Nac. Jorge Basadre Grohmann	5 002	6 306	6 318	6 330	6 582	6 043
Univ. Nac. Santiago Antúnez de Mayolo	6 340	4 225	5 259	5 428	5 824	5 059
Univ. Nac. de San Martín	3 242	3 528	3 710	3 565	3 876	3 818
Univ. Nac. de Ucayali	2 424	3 271	3 627	3 167	3 084	2 974
Univ. Nac. de Tumbes 1/	1 468	4 076	4 075	2 024	2 111	2 201
Univ. Nac. del Santa	3 291	3 398	3 525	3 271	3 249	3 053
Univ. Nac. de Huancavelica 6/	2 805	5 894	4 672	4 890	3 969	4 338
Univ. Nac. Intercultural de la Amazonía	-	-	-	-	88	-
Univ. Nac. Amazónica de Madre de Dios	-	366	158	-	178	-
Univ. Nac. Toribio Rodríguez de Mendoza de Amazonas	-	488	-	1 872	1 249	236
Univ. Nac. Micaela Bastidas de Apurímac	-	337	928	1 444	460	2 083
Univ. Nac. Tecnológica del Cono Sur de Lima 5/	-	-	-	-	-	-
Univ. Nac. "José María Arguedas"	-	-	-	-	-	-
Univ. Nac. de Moquegua	-	-	-	-	-	-

1/ Cifra estimada para el año 2006.

2/ Cifra estimada del año 2003-2006.

3/ Cifra estimada del año 2002-2006.

4/ Cifra estimada del año 2002-2005.

5/ Universidad que a la fecha no funciona.

Fuente: Asamblea Nacional de Rectores(ANR) - Dirección de Estadística e Informática.

5.52 NÚMERO DE ALUMNOS MATRICULADOS EN UNIVERSIDADES PRIVADAS, 2001-2006

Universidades privadas	2001	2002	2003	2004	2005	2006
Total	179 277	189 326	213 516	232 632	277 906	307 243
Pontificia Univ. Católica del Perú 1/	15 990	16 797	17 571	16 907	18 659	20 203
Univ. Peruana Cayetano Heredia	3 230	3 226	3 672	3 758	4 070	5 452
Univ. Católica Santa María	9 472	10 399	12 467	12 706	13 208	13 869
Univ. del Pacífico 3/	1 641	3 144	2 712	1 740	1 770	1 965
Univ. de Lima	10 555	10 370	9 089	9 943	10 872	11 692
Univ. de San Martín de Porres	26 691	27 471	27 595	28 073	28 670	29 138
Univ. Femenina del Sagrado Corazón 1/	2 019	1 922	1 959	1 993	2 095	2 202
Univ. Inca Garcilaso de la Vega	14 362	15 100	21 720	22 631	29 121	30 473
Univ. de Piura 1/	4 401	4 570	5 030	5 316	4 480	4 734
Univ. Ricardo Palma	10 010	10 345	10 460	10 182	10 341	10 946
Univ. Andina Néstor Cáceres Velásquez 1/	4 623	4 897	5 441	6 031	6 845	7 032
Univ. Peruana Los Andes 1/	6 123	6 268	6 054	6 223	8 409	8 644
Univ. Peruana Unión	1 284	1 806	1 720	3 570	3 812	4 405
Univ. Andina del Cusco	7 950	3 826	6 438	4 789	13 784	18 224
Univ. Priv. Huánuco	2 140	2 634	3 029	3 305	3 284	3 783
Univ. Tecnológica de los Andes	1 816	2 608	5 369	2 785	2 467	4 704
Univ. de Tacna	5 402	2 735	3 008	2 955	3 201	3 476
Univ. Priv. de Chiclayo	6 006	4 719	4 669	4 348	12 189	8 370
Univ. Priv. San Pedro 1/	7 041	5 589	5 787	5 991	6 202	6 420
Univ. Priv. Antenor Orrego	8 809	8 825	8 602	8 618	8 634	9 289
Univ. Priv. Marcelino Champagnat	1 141	1 157	1 158	1 193	1 297	1 243
Univ. José Carlos Mariátegui 1/	1 472	-	1 876	1 876	1 876	1 876
Univ. Priv. de Iquitos	1 073	829	1 366	1 807	3 824	4 046
Univ. Priv. César Vallejo	4 463	5 008	5 086	12 518	15 812	11 756
Univ. Priv. del Norte 1/	1 640	3 165	2 910	2 079	2 157	2 232
Univ. Peruana de Ciencias Aplicadas 1/	3 513	3 499	3 757	4 361	4 743	5 158
Univ. Priv. Los Ángeles de Chimbote	1 312	-	-	-	-	-
Univ. Priv. San Ignacio de Loyola 1/	919	3 024	3 482	3 457	4 231	4 871
Univ. Alas Peruanas	2 678	7 708	10 471	18 250	23 322	34 469
Univ. Priv. Norbert Wiener	764	1 894	2 461	2 836	2 887	2 887
Univ. Priv. San Pablo	589	736	909	1 141	1 648	2 066
Asoc. Univ. San Juan Bautista	2 462	2 316	2 781	5 128	5 259	6 252
Univ. Tecnológica del Perú 1/	1 014	4 218	4 362	4 511	5 255	5 434
Univ. Científica del Sur 1/	414	...	632	632	632	632
Univ. Continental de Ciencia e Ingeniería	464	1 153	1 566	1 699	1 803	1 851
Univ. Católica Santo Toribio de Mogrovejo 2/	1 075	3 292	2 399	2 643	2 911	3 703
Univ. Priv. Antonio Guillermo Urrulo	213	1 146	1 260	1 281	1 321	1 176
Univ. Priv. Señor de Sipán 1/	872	447	1 995	2 503	3 013	3 626
Univ. Católica Sedes Sapientiae 4/	1 296	1 766	2 236	2 236	2 236	6 407
Univ. Católica de Trujillo	-	717	417	-	525	584
Univ. Peruana de Ciencias Informáticas	-	-	-	-	-	-
Univ. Sergio Bernales S.A.C.	-	-	-	-	-	192
Univ. Peruana de Las Américas	-	-	-	-	-	1 165
Univ. Antonio Ruiz de Montoya	-	-	-	-	102	137
Univ de Administración de Ngocios - ESAN	-	-	-	-	-	-
Univ. Priv. Para el Desarrollo Andino	-	-	-	92	71	113
Univ. Priv. Telesup S.A.C.	-	-	-	525	958	-
Univ. Priv. de Pucallpa S.A.C.	-	-	-	-	-	346
Univ. Priv. Abraham Valdelomar 5/	-	-	-	-	-	-
Univ. Cristiana del Perú "María Inmaculada"	2 166	-	-	-	-	-
Univ. Priv. de Jaén	172	-	-	-	-	-
Univ. Ada A. Byron	-	-	-	-	-	-
Univ. Samuel Pastor	-	-	-	-	-	-
Univ. Priv. de Trujillo	-	-	-	-	-	-
Univ. Peruana Simón Bolívar	-	-	-	-	-	-
Univ. Priv. San Carlos	-	-	-	-	-	-
Univ. Peruana del Oriente	-	-	-	-	-	-
Univ. Julio C. Tello	-	-	-	-	-	-

1/ Cifra estimada para el año 2006.

2/ Cifra estimada para el año 2005.

3/ Cifra estimada para el año 2003.

4/ Cifra estimada del año 2003 - 2005.

5/ Universidad con autorización revocada.

Fuente: Asamblea Nacional de Rectores(ANR) - Dirección de Estadística e Informática.

E. GRADUADOS Y TÍTULADOS

5.53 NÚMERO DE GRADUADOS, SEGÚN UNIVERSIDADES PÚBLICAS, 2001-2006

Universidades públicas	2001	2002	2003	2004	2005	2006
Total	29 343	31 465	33 872	35 593	38 237	40 028
Univ. Nac. Mayor de San Marcos	3 219	3 768	3 642	4 340	5 249	5 300
Univ. Nac. de San Antonio Abad	1 385	1 424	1 333	1 750	1 674	2 426
Univ. Nac. de Trujillo	2 159	2 058	2 496	2 424	3 213	3 001
Univ. Nac. de San Agustín 1/	2 456	2 548	3 178	3 178	3 178	2 225
Univ. Nac. de Ingeniería	744	804	986	726	978	1 053
Univ. Nac. San Luis Gonzaga 1/	2 250	2 299	2 240	2 288	2 288	2 288
Univ. Nac. San Cristóbal de Huamanga	868	845	674	816	677	976
Univ. Nac. del Centro del Perú 1/	1 128	1 585	450	1 366	1 403	1 440
Univ. Nac. Agraria La Molina	254	550	593	639	617	617
Univ. Nac. de la Amazonia Peruana	743	958	863	859	685	908
Univ. Nac. del Altiplano	1 366	1 283	1 922	1 903	2 069	1 057
Univ. Nac. de Piura	1 127	1 192	1 433	818	1 169	1 557
Univ. Nac. de Cajamarca	546	833	1 010	1 158	448	653
Univ. Nac. Pedro Ruiz Gallo	1 574	2 458	2 611	3 720	4 186	4 479
Univ. Nac. Federico Villarreal	2 354	2 639	2 831	2 796	3 875	2 396
Univ. Nac. Hermilio Valdizán	975	801	944	877	439	1 057
Univ. Nac. Agraria de la Selva	191	179	152	293	158	280
Univ. Nac. Daniel Alcides Carrión	802	831	610	781	463	1 096
Univ. Nac. de Educación Enrique Guzmán y Valle	2 257	449	1 817	968	1 251	1 780
Univ. Nac. del Callao	782	975	1 107	1 015	1 069	1 328
Univ. Nac. José Faustino Sánchez Carrión	570	969	731	770	727	1 264
Univ. Nac. Jorge Basadre Grohmann	315	493	460	511	472	323
Univ. Nac. Santiago Antúnez de Mayolo	416	460	594	211	681	750
Univ. Nac. de San Martín	294	328	410	407	252	446
Univ. Nac. de Ucayali	69	182	192	166	259	385
Univ. Nac. de Tumbes 1/	214	213	230	216	191	191
Univ. Nac. del Santa	156	259	210	434	374	446
Univ. Nac. de Huancavelica	129	82	153	163	192	306
Univ. Nac. Intercultural de la Amazonía	-	-	-	-	-	-
Univ. Nac. Amazónica de Madre de Dios	-	-	-	-	-	-
Univ. Nac. Toribio Rodríguez de Mendoza de Amazonas	-	-	-	-	-	-
Univ. Nac. Micaela Bastidas de Apurímac	-	-	-	-	-	-
Univ. Nac. Tecnológica del Cono Sur de Lima 2/	-	-	-	-	-	-
Univ. Nac. "José María Arguedas"	-	-	-	-	-	-
Univ. Nac. de Moquegua	-	-	-	-	-	-

1/ Cifra estimada para el año 2006.

2/ Universidad que a la fecha no funciona.

Fuente: Asamblea Nacional de Rectores (ANR) - Dirección de Estadística e Informática.

5.54 NÚMERO DE GRADUADOS, SEGÚN UNIVERSIDADES PRIVADAS, 2001 -2006

Universidades privadas	2001	2002	2003	2004	2005	2006
Total	20 037	20 485	20 871	22 330	23 425	24 454
Pontificia Univ. Católica del Perú 1/	1 356	1 445	1 539	1 642	1 752	1 869
Univ. Peruana Cayetano Heredia	431	633	623	694	727	811
Univ. Católica Santa María	1 070	1 187	1 349	1 355	1 415	1 441
Univ. del Pacífico 2/	358	223	275	520	309	303
Univ. de Lima	1 219	1 299	1 287	1 203	1 169	1 111
Univ. de San Martín de Porres	4 110	3 703	3 476	3 210	2 984	3 071
Univ. Femenina del Sagrado Corazón 1/	311	392	396	428	336	336
Univ. Inca Garcilaso de la Vega	2 715	2 798	2 435	2 260	2 555	2 102
Univ. de Piura 1/	461	456	458	493	500	507
Univ. Ricardo Palma	967	786	837	931	935	1 107
Univ. Andina Néstor Cáceres Velásquez 1/	416	508	444	526	725	748
Univ. Peruana Los Andes 1/	951	844	677	958	713	713
Univ. Peruana Unión	205	166	200	272	192	385
Univ. Andina del Cusco	374	562	419	512	511	669
Univ. Priv. Huánuco	103	157	136	68	335	312
Univ. Tecnológica de los Andes	561	307	362	370	396	396
Univ. de Tacna	386	381	399	419	403	426
Univ. Priv. de Chiclayo	745	750	678	846	667	741
Univ. Priv. San Pedro 1/	586	539	581	626	674	714
Univ. Priv. Antenor Orrego	1 142	1 090	1 188	1 294	1 409	1 199
Univ. Priv. Marcelino Champagnat	301	279	233	266	243	315
Univ. José Carlos Mariátegui	34	-	40	-	-	-
Univ. Priv. de Iquitos	29	110	80	87	79	173
Univ. Priv. César Vallejo 1/	702	341	527	1 043	871	871
Univ. Priv. del Norte	139	257	259	305	312	312
Univ. Peruana de Ciencias Aplicadas	185	445	588	395	521	521
Univ. Priv. Los Ángeles de Chimbote	-	206	678	-	-	-
Univ. Priv. San Ignacio de Loyola	180	168	263	267	247	247
Univ. Alas Peruanas	-	200	336	572	860	1 329
Univ. Priv. Norbert Wiener	-	142	74	282	321	321
Univ. Priv. San Pablo	-	18	-	105	129	165
Asoc. Univ. San Juan Bautista	-	-	-	135	-	-
Univ. Tecnológica del Perú	-	40	-	-	319	276
Univ. Científica del Sur	-	-	-	-	-	-
Univ. Continental de Ciencia e Ingeniería 1/	-	-	-	63	67	83
Univ. Católica Santo Toribio de Mogrovejo	-	-	-	40	-	131
Univ. Priv. Antonio Guillermo Urrelo 1/	-	-	-	71	337	337
Univ. Priv. Señor de Sipán 1/	-	-	-	-	165	165
Univ. Católica Sedes Sapientiae	-	-	-	-	-	-
Univ. Católica de Trujillo	-	53	34	-	85	85
Univ. Peruana de Ciencias Informática	-	-	-	-	-	-
Univ. Sergio Bernales S.A.C.	-	-	-	-	-	-
Univ. Peruana de Las Américas	-	-	-	-	-	-
Univ. Antonio Ruíz de Montoya	-	-	-	-	-	-
Univ. de Administración de Negocios - ESAN 1/	-	-	-	72	162	162
Univ. Priv. para el Desarrollo Andino	-	-	-	-	-	-
Univ. Priv. Telesup S.A.C.	-	-	-	-	-	-
Univ. Priv. de Pucallpa S.A.C.	-	-	-	-	-	-
Univ. Priv. Abraham Valdelomar	-	-	-	-	-	-
Univ. Ada A. Byron	-	-	-	-	-	-
Univ. Samuel Pastor	-	-	-	-	-	-
Univ. Priv. de Trujillo	-	-	-	-	-	-
Univ. Peruana Simón Bolívar	-	-	-	-	-	-
Univ. Priv. San Carlos	-	-	-	-	-	-
Univ. Peruana del Oriente	-	-	-	-	-	-
Univ. Julio C. Tello	-	-	-	-	-	-

1/ Cifra estimada para el año 2006.

2/ Cifra estimada para el año 2003.

Fuente: Asamblea Nacional de Rectores(ANR) - Dirección de Estadística e Informática.

5.55 NÚMERO DE TITULADOS, SEGÚN UNIVERSIDADES PÚBLICAS, 2001 - 2006

Universidades públicas	2001	2002	2003	2004	2005	2006
Total	26 358	26 171	26 304	26 081	26 193	27 976
Univ. Nac. Mayor de San Marcos	2 834	2 936	2 830	2 588	3 101	3 206
Univ. Nac. de San Antonio Abad	1 325	937	1 038	1 185	1 032	1 035
Univ. Nac. de Trujillo	1 875	1 639	2 065	1 426	1 993	2 192
Univ. Nac. de San Agustín 2/	2 465	2 531	2 443	2 443	2 443	1 785
Univ. Nac. de Ingeniería	463	715	851	483	711	751
Univ. Nac. San Luis Gonzaga 4/	2 232	2 217	2 173	2 173	2 173	2 173
Univ. Nac. San Cristóbal de Huamanga	582	555	557	646	435	832
Univ. Nac. del Centro del Perú 1/	661	1 311	938	1 111	763	808
Univ. Nac. Agraria La Molina 3/	404	342	336	373	279	377
Univ. Nac. de la Amazonía Peruana	636	789	806	709	473	690
Univ. Nac. del Altiplano	827	865	1 215	1 215	1 510	1 231
Univ. Nac. de Piura	743	609	995	604	1 157	1 264
Univ. Nac. de Cajamarca	562	592	549	578	355	480
Univ. Nac. Pedro Ruiz Gallo	1 148	1 709	2 197	2 633	1 887	1 765
Univ. Nac. Federico Villarreal	1 961	2 090	1 243	2 072	2 018	1 775
Univ. Nac. Hermilio Valdizán	1 287	1 134	1 477	1 033	573	1 120
Univ. Nac. Agraria de la Selva	132	135	169	223	112	147
Univ. Nac. Daniel Alcides Carrión	754	579	582	413	340	709
Univ. Nac. de Educación Enrique Guzmán y Valle	3 537	1 335	901	1 059	1 438	1 435
Univ. Nac. del Callao	652	672	788	783	868	1 037
Univ. Nac. José Faustino Sánchez Carrión	140	986	922	825	760	1 359
Univ. Nac. Jorge Basadre Grohmann	214	305	323	379	339	165
Univ. Nac. Santiago Antúnez de Mayolo	279	212	214	102	556	342
Univ. Nac. de San Martín	153	275	191	313	232	349
Univ. Nac. de Ucayali	51	69	156	178	90	191
Univ. Nac. de Tumbes 1/	169	205	172	214	111	111
Univ. Nac. del Santa	236	362	112	259	269	384
Univ. Nac. de Huancavelica	36	65	61	61	175	263
Univ. Nac. Intercultural de la Amazonía	-	-	-	-	-	-
Univ. Nac. Amazónica de Madre de Dios	-	-	-	-	-	-
Univ. Nac. T. Rodríguez de Mendoza de Amazonas	-	-	-	-	-	-
Univ. Nac. Micaela Bastidas de Apurímac	-	-	-	-	-	-
Univ. Nac. Tecnológica del Cono Sur de Lima 5/	-	-	-	-	-	-
Univ. Nac. "José María Arguedas"	-	-	-	-	-	-
Univ. Nac. de Moquegua	-	-	-	-	-	-

1/ Cifra estimada para el año 2006.

2/ Cifra estimada para el año 2005.

3/ Cifra estimada para el año 2004.

4/ Cifra estimada para el año 2003 - 2006.

5/ Universidad que a la fecha no funciona.

Fuente: Asamblea Nacional de Rectores(ANR) - Dirección de Estadística e Informática.

5.56 NÚMERO DE TITULADOS, SEGÚN UNIVERSIDADES PRIVADAS, 2001 - 2006

Universidades privadas	2001	2002	2003	2004	2005	2006
Total	16 703	15 522	16 438	16 568	17 752	18 708
Pontificia Univ. Católica del Perú 1/	973	833	850	802	847	864
Univ. Peruana Cayetano Heredia	467	409	370	607	700	926
Univ. Católica Santa María	984	1 132	1 297	1 086	1 254	1 152
Univ. del Pacífico	73	66	107	222	141	149
Univ. de Lima	424	451	598	569	471	444
Univ. de San Martín de Porres	3 853	2 668	2 717	2 123	2 367	2 865
Univ. Femenina del Sagrado Corazón 1/	301	262	254	330	430	558
Univ. Inca Garcilaso de la Vega	2 481	2 457	2 123	2 203	1 960	1 844
Univ. de Piura 1/	270	227	273	190	217	247
Univ. Ricardo Palma	694	697	701	654	617	693
Univ. Andina Néstor Cáceres Velásquez 1/	397	451	454	691	1 044	1 044
Univ. Peruana Los Andes 1/	645	678	601	884	980	1 030
Univ. Peruana Unión	164	152	174	194	436	170
Univ. Andina del Cusco	202	454	329	539	466	471
Univ. Priv. Huánuco	102	128	141	71	238	354
Univ. Tecnológica de los Andes	839	437	446	455	300	308
Univ. de Tacna	373	620	398	341	434	365
Univ. Priv. de Chiclayo	788	593	566	478	489	604
Univ. Priv. San Pedro 3/	714	729	1 019	1 040	1 061	1 061
Univ. Priv. Antenor Orrego 2/	988	1 048	1 330	1 346	1 362	1 029
Univ. Priv. Marcelino Champagnat	249	240	195	126	196	163
Univ. José Carlos Mariátegui	43	-	51	51	-	-
Univ. Priv. de Iquitos	12	36	54	70	56	188
Univ. Priv. César Vallejo 1/	614	280	350	639	321	321
Univ. Priv. del Norte	41	78	115	154	206	206
Univ. Peruana de Ciencias Aplicadas	12	67	122	21	38	38
Univ. Priv. Los Ángeles de Chimbote	-	262	515	-	-	-
Univ. Priv. San Ignacio de Loyola	-	2	88	67	79	92
Univ. Alas Peruanas	-	33	200	425	557	777
Univ. Priv. Norbert Wiener	-	32	-	76	238	238
Univ. Priv. San Pablo	-	-	-	20	45	54
Asoc. Univ. San Juan Bautista	-	-	-	74	-	-
Univ. Tecnológica del Perú	-	-	-	-	36	98
Univ. Científica del Sur	-	-	-	-	-	-
Univ. Continental de Ciencia e Ingeniería	-	-	-	-	-	84
Univ. Católica Santo Toribio de Mogrovejo	-	-	-	20	-	70
Univ. Priv. Antonio Guillermo Urrelo 1/	-	-	-	-	155	155
Univ. Priv. Señor de Sipán	-	-	-	-	11	11
Univ. Católica Sedes Sapientiae	-	-	-	-	-	-
Univ. Católica de Trujillo	-	-	-	-	-	35
Univ. Peruana de Ciencias Informática	-	-	-	-	-	-
Univ. Sergio Bernales S.A.C.	-	-	-	-	-	-
Univ. Peruana de Las Américas	-	-	-	-	-	-
Univ. Antonio Ruiz Montoya	-	-	-	-	-	-
Univ. de Administración de Negocios - ESAN	-	-	-	-	-	-
Univ. para el Desarrollo Andino	-	-	-	-	-	-
Univ. Priv. Telesup S.A.C.	-	-	-	-	-	-
Univ. Priv. de Pucallpa S.A.C.	-	-	-	-	-	-
Univ. Priv. Abraham Valdelomar	-	-	-	-	-	-
Univ. Ada A. Byron	-	-	-	-	-	-
Univ. Samuel Pastor	-	-	-	-	-	-
Univ. Priv. de Trujillo	-	-	-	-	-	-
Univ. Peruana Simón Bolívar	-	-	-	-	-	-
Univ. Priv. San Carlos	-	-	-	-	-	-
Univ. Peruana del Oriente	-	-	-	-	-	-

1/ Cifra estimada para el año 2006.

2/ Cifra estimada para el año 2005.

3/ Cifra estimada para el año 2005-2006.

Fuente: Asamblea Nacional de Rectores (ANR) - Dirección de Estadística e Informática.

F. RECURSOS HUMANOS

5.57 DOCENTES DEL SISTEMA EDUCATIVO, SEGÚN NIVEL Y MODALIDAD, 2001 - 2007

Nivel / modalidad	2001	2002	2003	2004	2005	2006	2007
Total	404 609	413 268	425 672	436 249	447 453	468 823	499 739
Escolarizada	398 793	406 605	418 381	428 519	438 979	459 773	491 551
Educación inicial 1/	37 925	39 809	41 718	44 567	47 496	50 635	64 006
Educación primaria	175 826	179 192	182 369	184 932	188 482	192 760	196 673
Menores	173 877	177 257	180 490	183 273	186 919	192 132	196 362
Adultos	1 949	1 935	1 879	1 659	1 563	628	311
Educación secundaria 2/	144 712	146 721	152 047	156 153	159 800	167 770	179 903
Menores	137 431	139 349	144 772	149 196	153 140	161 121	173 566
Adultos	7 281	7 372	7 275	6 957	6 660	6 649	6 337
Educación no universitaria	25 823	26 204	27 478	27 880	27 207	29 678	27 770
Formación magisterial	8 387	8 302	8 452	8 619	8 337	8 224	7 343
Educación tecnológica	16 251	16 711	17 812	17 977	17 599	20 207	18 957
Educación artística	1 185	1 191	1 214	1 284	1 271	1 247	1 470
Otras modalidades	14 507	14 679	14 769	14 987	15 994	17 470	18 329
Educación especial	3 312	3 349	3 331	3 279	3 423	3 490	4 270
Educación ocupacional	11 195	11 330	11 438	11 708	12 571	13 980	14 059
Básica Alternativa 3/	-	-	-	-	-	1 460	4 870
No escolarizada	5 816	6 663	7 291	7 730	8 474	9 050	8 188
Educación inicial 1/	1 528	1 716	1 741	1 712	1 845	1 875	1 876
Educación primaria	643	741	922	897	1 043	1 028	957
Menores	-	5	101	49	60	50	48
Adultos	643	736	821	848	983	978	909
Educación secundaria 2/	3 092	3 698	4 195	4 683	5 139	5 604	4 815
Menores	-	-	-	-	-	-	5
Adultos	3 092	3 698	4 195	4 683	5 139	5 604	4 810
Educación especial	214	193	215	217	222	249	331
Educación ocupacional	339	315	218	221	225	294	209

Nota: Incluye el Sistema Educativo Estatal y el Sistema Educativo No Estatal (Privado).

1/ Incluye matrícula en programas de articulación.

2/ Incluye matrícula en educación a distancia.

3/ La Educación básica alternativa es una modalidad de la educación básica destinada a estudiantes que no tuvieron acceso a la Educación Básica Regular.

Fuente: Ministerio de Educación (MINEDU) - Censo Escolar 2007 - Unidad de Estadística Educativa.

**5.58 DOCENTES DE EDUCACIÓN INICIAL ESCOLARIZADA,
SEGÚN DEPARTAMENTO, 2001 - 2007**

Departamento	2001	2002	2003	2004	2005	2006	2007
Total	37 925	39 809	41 718	44 567	47 496	50 635	64 006
Amazonas	473	488	505	503	518	534	579
Áncash	1 562	1 534	1 627	1 739	1 707	1 778	2 191
Apurímac	556	573	609	610	640	716	835
Arequipa	1 642	1 920	1 969	2 239	2 328	2 514	2 931
Ayacucho	736	758	816	857	911	922	1 155
Cajamarca	1 340	1 646	1 718	1 714	1 742	1 807	2 109
Prov. Const. del Callao	1 685	1 714	1 919	1 998	2 026	2 172	2 786
Cusco	1 100	1 139	1 192	1 277	1 336	1 454	1 769
Huancavelica	493	502	512	629	652	712	798
Huánuco	617	635	611	699	739	806	915
Ica	1 247	1 371	1 448	1 521	1 613	1 656	2 370
Junín	1 203	1 264	1 318	1 405	1 623	1 833	1 956
La Libertad	1 925	2 094	2 283	2 345	2 497	2 648	2 940
Lambayeque	1 269	1 396	1 459	1 502	1 832	1 881	2 526
Lima 1/	14 379	14 726	15 575	17 075	18 474	20 129	26 904
Loreto	1 678	1 700	1 730	1 811	1 854	1 940	2 463
Madre de Dios	146	157	157	162	164	174	223
Moquegua	315	342	377	379	388	384	537
Pasco	349	348	343	345	367	374	431
Piura	1 854	1 925	1 962	2 049	2 238	2 187	2 767
Puno	863	897	927	988	1 006	1 124	1 219
San Martín	933	957	976	995	1 040	1 016	1 229
Tacna	504	570	616	640	667	705	852
Tumbes	489	484	463	495	513	538	737
Ucayali	567	669	606	590	621	631	784

Nota: Incluye docentes en programas de articulación.

1/ Incluye Lima Metropolitana.

Fuente: Ministerio de Educación (MINEDU) - Censo Escolar 2007 - Unidad de Estadística Educativa.

**5.59 DOCENTES DE EDUCACIÓN PRIMARIA DE MENORES ESCOLARIZADA,
SEGÚN DEPARTAMENTO, 2001 - 2007**

Departamento	2001	2002	2003	2004	2005	2006	2007
Total	173 877	177 257	180 490	183 273	186 919	192 132	196362
Amazonas	3 229	3 239	3 272	3 251	3 294	3 272	3 304
Áncash	8 045	8 488	8 460	8 496	8 473	8 647	9 063
Apurímac	3 517	3 635	3 711	3 713	3 705	3 739	3 844
Arequipa	6 882	7 256	7 534	7 716	7 820	8 003	7 914
Ayacucho	5 375	5 477	5 585	5 583	5 663	5 763	6 004
Cajamarca	10 530	11 093	11 260	11 357	11 320	11 702	12 089
Prov. Const. del Callao	4 700	4 798	5 226	5 471	5 231	5 491	5 494
Cusco	7 530	7 673	7 709	7 837	8 128	8 578	8 962
Huancavelica	3 507	3 591	3 632	3 761	3 845	3 847	3 984
Huánuco	5 227	5 264	5 261	5 461	5 452	5 663	5 929
Ica	4 213	4 381	4 527	4 744	4 807	4 878	5 665
Junín	8 381	8 203	8 318	8 374	8 911	9 204	9 213
La Libertad	9 457	9 567	10 079	10 165	10 364	10 736	10 858
Lambayeque	5 818	6 017	6 189	6 197	6 868	7 030	7 860
Lima 1/	45 696	45 920	47 174	48 239	49 857	52 121	52 080
Loreto	7 818	7 773	7 598	7 701	7 585	7 796	7 905
Madre de Dios	608	601	611	669	649	689	724
Moquegua	1 111	1 217	1 217	1 185	1 216	1 208	1 239
Pasco	2 023	2 113	2 058	2 082	2 113	2 139	2 158
Piura	9 925	9 997	10 284	10 346	10 449	10 411	10 556
Puno	8 926	8 971	9 114	9 154	9 261	9 420	9 522
San Martín	5 248	5 314	5 313	5 325	5 321	5 278	5 410
Tacna	1 600	1 718	1 694	1 640	1 797	1 836	1 825
Tumbes	1 514	1 501	1 482	1 526	1 524	1 578	1 628
Ucayali	2 997	3 450	3 182	3 174	3 266	3 103	3 132

1/ Incluye Lima Metropolitana.

Fuente: Ministerio de Educación (MINEDU) - Censo Escolar 2007 - Unidad de Estadística Educativa.

5.60 DOCENTES DE EDUCACIÓN SECUNDARIA DE MENORES ESCOLARIZADA, SEGÚN DEPARTAMENTO, 2001 - 2007

Departamento	2001	2002	2003	2004	2005	2006	2007
Total	137 431	139 349	144 772	149 196	153 140	161 121	173 566
Amazonas	1 600	1 588	1 718	1 778	1 877	1 902	2 108
Áncash	6 908	6 736	6 930	7 077	7 253	7 534	8 387
Apurímac	1 966	2 106	2 277	2 415	2 458	2 766	3 142
Arequipa	6 428	6 691	6 869	7 159	7 328	7 582	7 932
Ayacucho	3 076	3 090	3 502	3 350	3 548	3 896	4 558
Cajamarca	5 553	5 782	6 154	6 303	6 511	7 100	7 834
Prov. Const. del Callao	4 314	4 108	4 436	4 510	4 499	4 586	4 894
Cusco	4 854	5 190	5 088	5 573	5 820	6 399	7 281
Huancavelica	1 747	2 028	1 997	2 424	2 521	2 481	3 078
Huánuco	2 805	2 874	2 865	3 093	3 321	3 641	4 006
Ica	4 081	4 202	4 401	4 468	4 453	4 480	5 218
Junín	7 483	7 624	7 636	7 926	8 255	8 479	8 869
La Libertad	7 433	7 363	7 907	7 921	8 193	8 677	9 320
Lambayeque	4 787	5 094	5 109	5 470	5 924	6 158	7 002
Lima 1/	43 920	43 554	45 607	46 724	47 396	50 119	52 114
Loreto	4 575	4 449	4 582	4 821	4 854	5 191	5 393
Madre de Dios	491	489	541	618	601	637	705
Moquegua	1 102	1 192	1 284	1 240	1 174	1 266	1 366
Pasco	1 953	1 960	2 017	2 070	2 192	2 251	2 412
Piura	7 089	6 961	7 292	7 369	7 622	7 802	8 255
Puno	6 999	7 224	7 408	7 331	7 564	8 199	8 708
San Martín	2 857	3 115	3 311	3 408	3 517	3 597	3 931
Tacna	1 797	1 927	2 023	2 067	2 165	2 213	2 403
Tumbes	1 401	1 417	1 406	1 541	1 454	1 508	1 718
Ucayali	2 212	2 585	2 412	2 540	2 640	2 657	2 932

Nota: Incluye docentes en educación a distancia.

1/ Incluye Lima Metropolitana.

Fuente: Ministerio de Educación (MINEDU) - Censo Escolar 2007 - Unidad de Estadística Educativa.

5.61 DOCENTES DE EDUCACIÓN PRIMARIA Y SECUNDARIA DE ADULTOS POR MODALIDAD ESCOLARIZADA Y NO ESCOLARIZADA, SEGÚN DEPARTAMENTO, 2007

Departamento	Educación de adultos			
	Primaria		Secundaria	
	Escolarizada	No escolarizada	Escolarizada	No escolarizada
Total	311	909	6 337	4 810
Amazonas		2	66	71
Áncash	18	19	352	220
Apurímac	4	7	133	32
Arequipa	1	30	368	232
Ayacucho	50	29	141	172
Cajamarca	16	53	271	108
Prov. Const. del Callao	5	8	145	74
Cusco	25	80	361	388
Huancavelica	-	-	58	10
Huánuco	13	21	127	78
Ica		9	214	142
Junín	12	35	327	264
La Libertad	14	155	230	374
Lambayeque	12	70	178	223
Lima 1/	73	298	1 816	1 783
Loreto	31	1	438	42
Madre de Dios	-	-	30	5
Moquegua	-	-	40	34
Pasco	-	8	69	19
Piura	10	25	119	216
Puno	11	28	384	92
San Martín	5	10	155	108
Tacna	1	7	123	54
Tumbes	8	11	54	22
Ucayali	2	3	138	47

Nota: Incluye docentes en educación a distancia.

1/ Incluye Lima Metropolitana.

Fuente: Ministerio de Educación (MINEDU) - Censo Escolar 2007 - Unidad de Estadística Educativa.

5.62 DOCENTES DE EDUCACIÓN SUPERIOR NO UNIVERSITARIA, SEGÚN DEPARTAMENTO, 2007

Departamento	Educación superior no universitaria		
	Formación magisterial	Tecnológica	Artística
Total	7 343	18 957	1 470
Amazonas	70	150	41
Áncash	396	710	11
Apurímac	150	240	0
Arequipa	463	1 226	83
Ayacucho	209	373	56
Cajamarca	426	459	11
Prov. Const. del Callao	77	303	0
Cusco	395	879	209
Huancavelica	68	202	0
Huánuco	183	319	10
Ica	615	633	68
Junín	477	1 034	29
La Libertad	556	785	101
Lambayeque	344	942	47
Lima 1/	1 399	7 279	369
Loreto	160	382	129
Madre de Dios	24	39	0
Moquegua	73	237	0
Pasco	55	198	0
Piura	276	979	48
Puno	452	536	192
San Martín	168	383	0
Tacna	104	273	33
Tumbes	80	145	0
Ucayali	123	251	33

1/ Incluye Lima Metropolitana.

Fuente: Ministerio de Educación (MINEDU) - Censo Escolar 2007 - Unidad de Estadística Educativa.

5.63 DOCENTES DE EDUCACIÓN ESPECIAL Y OCUPACIONAL POR MODALIDAD ESCOLARIZADA Y NO ESCOLARIZADA, SEGÚN DEPARTAMENTO, 2007

Departamento	Educación especial		Educación ocupacional	
	Escolarizada	No escolarizada	Escolarizada	No escolarizada
Total	4 270	331	14 059	209
Amazonas	30	0	105	0
Áncash	139	4	371	2
Apurímac	27	0	126	0
Arequipa	268	50	1 066	0
Ayacucho	41	6	275	23
Cajamarca	105	4	257	0
Prov. Const. del Callao	273	62	318	0
Cusco	117	7	761	9
Huancavelica	20	2	88	0
Huánuco	30	8	118	6
Ica	125	0	474	0
Junín	71	39	411	20
La Libertad	151	7	707	21
Lambayeque	92	0	438	7
Lima 1/	2 090	79	5 946	53
Loreto	134	17	677	0
Madre de Dios	8	0	26	0
Moquegua	40	7	112	13
Pasco	28	1	99	0
Piura	153	3	451	12
Puno	70	10	557	0
San Martín	55	3	151	6
Tacna	42	0	185	11
Tumbes	85	15	202	26
Ucayali	76	7	138	0

1/ Incluye Lima Metropolitana.

Fuente: Ministerio de Educación (MINEDU) - Censo Escolar 2007 - Unidad de Estadística Educativa.

5.64 DOCENTES TITULADOS EN EDUCACIÓN PRIMARIA DE MENORES DEL ÁREA URBANA, SEGÚN DEPARTAMENTO, 2006 - 2007

(Porcentaje respecto del total de docentes en educación primaria del área urbana)

Departamento	Total		Público		Privado	
	2006	2007	2006	2007	2006	2007
Total	87,4	86,7	93,6	94,5	77,7	74,1
Amazonas	96,5	96,9	96,4	97,0	97,8	94,4
Áncash	91,8	92,4	95,0	95,4	83,1	85,1
Apurímac	96,7	95,3	96,8	95,8	94,5	89,9
Arequipa	93,5	93,3	96,2	95,6	90,7	90,5
Ayacucho	94,4	94,9	95,4	97,4	88,2	83,6
Cajamarca	97,3	98,4	97,4	98,8	96,2	95,6
Prov. Const. del Callao	74,1	70,5	88,8	88,8	61,5	53,5
Cusco	94,0	96,3	95,5	97,5	88,8	92,7
Huancavelica	95,0	94,9	96,0	96,2	82,4	82,9
Huánuco	94,2	95,4	96,2	97,8	87,8	86,2
Ica	94,2	95,7	97,5	98,7	88,7	89,3
Junín	90,1	90,2	94,5	98,0	82,1	77,8
La Libertad	92,1	91,8	96,9	97,2	85,6	83,7
Lambayeque	91,0	88,2	93,1	90,9	87,6	81,6
Lima Metropolitana	80,3	78,2	91,5	92,0	72,5	67,2
Lima Provincia	86,4	86,8	90,6	91,4	76,4	78,1
Loreto	84,7	89,2	84,7	89,0	85,4	91,5
Madre de Dios	95,8	97,5	96,1	97,6	93,3	97,1
Moquegua	96,9	98,2	99,9	100,2	86,9	92,7
Pasco	92,6	95,3	93,3	96,4	88,6	90,3
Piura	84,2	85,4	88,4	91,9	75,1	73,8
Puno	94,5	94,3	95,0	94,8	82,1	92,0
San Martín	96,3	96,6	96,7	97,7	99,3	82,0
Tacna	94,8	98,8	96,7	99,2	90,9	97,9
Tumbes	94,4	94,6	96,7	97,2	82,9	81,7
Ucayali	94,4	96,0	97,4	98,0	61,2	76,8

Fuente: Ministerio de Educación (MINEDU) - Censo Escolar 2007 - Unidad de Estadística Educativa.

5.65 DOCENTES TITULADOS EN EDUCACIÓN PRIMARIA DE MENORES DEL ÁREA RURAL, SEGÚN DEPARTAMENTO, 2006 - 2007

(Porcentaje respecto del total de docentes en educación primaria del área rural)

Departamento	Total		Público		Privado	
	2006	2007	2006	2007	2006	2007
Total	90,2	89,5	90,5	89,9	78,4	76,6
Amazonas	80,0	80,1	80,3	80,7	50,0	35,7
Áncash	94,7	95,1	95,0	95,1	77,9	100,0
Apurímac	95,7	93,9	95,7	93,9	-	-
Arequipa	93,1	92,6	93,0	92,5	96,8	94,6
Ayacucho	94,9	94,0	94,9	94,0	95,5	90,9
Cajamarca	95,6	95,3	95,5	95,4	98,3	91,7
Prov. Const. del Callao	-	-	-	-	-	-
Cusco	94,0	94,1	94,1	94,3	89,0	84,0
Huancavelica	94,1	93,0	94,1	93,0	87,5	100,0
Huánuco	93,7	91,8	93,9	91,8	60,0	77,8
Ica	95,8	96,1	96,4	96,2	90,5	94,3
Junín	94,9	92,9	95,0	93,4	90,2	79,2
La Libertad	96,1	96,8	96,1	96,9	91,7	70,0
Lambayeque	87,8	89,4	88,3	89,6	68,4	84,0
Lima Metropolitana	83,7	83,3	94,0	94,2	65,8	56,3
Lima Provincia	88,8	87,3	89,0	88,0	86,6	75,0
Loreto	69,2	62,9	69,8	63,1	33,9	34,5
Madre de Dios	95,0	94,8	94,9	94,8	100,0	100,0
Moquegua	95,0	97,6	96,2	97,9	73,7	90,0
Pasco	83,5	86,0	84,7	86,7	25,0	57,6
Piura	83,1	84,1	83,5	84,1	53,5	84,6
Puno	88,6	88,9	88,8	89,1	83,0	84,6
San Martín	91,6	91,7	91,5	91,7	93,6	89,9
Tacna	98,1	96,0	98,3	95,7	95,8	100,0
Tumbes	97,1	94,6	97,1	94,6	-	-
Ucayali	72,1	76,0	72,1	76,0	-	-

Nota: No existe área rural en la Prov. Const. del Callao. En las regiones de Apurímac, Tumbes y Ucayali no existen colegios no estatales.

Fuente: Ministerio de Educación (MINEDU) - Censo Escolar 2007 - Unidad de Estadística Educativa.

5.66 DOCENTES TITULADOS EN EDUCACIÓN SECUNDARIA DE MENORES DEL ÁREA URBANA, SEGÚN DEPARTAMENTO, 2006 - 2007

(Porcentaje respecto del total de docentes en educación primaria del área urbana)

Departamento	Total		Estatal		No Estatal	
	2006	2007	2006	2007	2006	2007
Total	86,4	86,7	91,7	94,2	76,6	71,6
Amazonas	96,2	97,3	96,2	97,5	96,4	94,2
Áncash	89,9	92,5	93,0	96,2	79,6	81,3
Apurímac	94,6	92,9	95,8	95,0	83,7	74,3
Arequipa	89,9	90,3	95,3	96,8	84,2	81,4
Ayacucho	95,5	92,5	95,2	93,9	96,6	87,1
Cajamarca	95,5	97,1	95,6	98,0	95,3	91,7
Prov. Const. del Callao	77,3	78,1	88,3	92,7	62,7	57,6
Cusco	90,3	90,1	93,4	94,4	82,8	79,2
Huancavelica	95,2	97,1	96,0	98,6	80,5	74,1
Huánuco	90,9	92,6	91,7	95,6	87,7	81,1
Ica	92,9	94,4	96,9	96,1	83,8	88,5
Junín	88,2	89,1	92,8	96,6	80,0	76,5
La Libertad	91,1	92,4	94,0	97,1	86,0	82,5
Lambayeque	86,2	88,6	89,4	94,6	81,0	74,9
Lima Metropolitana	81,3	79,1	92,5	93,2	70,8	63,2
Lima Provincia	85,1	86,2	87,2	90,3	79,0	76,6
Loreto	81,5	86,4	81,7	85,4	80,8	94,6
Madre de Dios	84,6	93,8	85,2	93,4	80,0	97,0
Moquegua	91,7	94,1	95,0	97,9	79,8	83,9
Pasco	87,7	91,0	87,8	93,8	87,0	79,7
Piura	82,5	84,5	84,2	88,4	78,4	75,9
Puno	91,3	93,4	91,0	94,6	92,6	89,2
San Martín	88,8	91,6	89,0	92,8	85,3	71,9
Tacna	91,3	96,7	93,7	97,8	85,5	93,3
Tumbes	93,9	96,3	93,2	100,5	97,1	79,3
Ucayali	81,6	88,7	89,8	91,2	11,2	69,6

Fuente: Ministerio de Educación (MINEDU) - Censo Escolar 2007 - Unidad de Estadística Educativa.

5.67 DOCENTES TITULADOS EN EDUCACIÓN SECUNDARIA DE MENORES DEL ÁREA RURAL, SEGÚN DEPARTAMENTO, 2006 - 2007

(Porcentaje respecto del total de docentes en educación primaria del área rural)

Departamento	Total		Estatal		No Estatal	
	2006	2007	2006	2007	2006	2007
Total	90,1	91,6	90,5	91,9	85,8	86,8
Amazonas	92,4	90,7	93,2	90,7	68,8	100,0
Áncash	92,8	97,8	93,4	97,8	76,6	-
Apurímac	95,6	93,4	95,4	93,0	98,4	100,0
Arequipa	92,8	94,8	92,1	95,6	100,0	84,4
Ayacucho	97,4	95,6	97,3	95,5	98,0	100,0
Cajamarca	95,4	97,1	95,5	97,2	94,9	96,4
Prov. Const. del Callao 1/	-	-	-	-	-	-
Cusco	91,7	95,6	94,3	96,3	65,8	84,3
Huancavelica	95,7	96,6	95,5	96,8	98,6	89,8
Huánuco	92,2	88,2	92,2	88,4	100,0	63,6
Ica	96,1	95,4	95,9	96,1	96,9	88,6
Junín	94,1	94,7	94,0	95,6	94,5	78,8
La Libertad	94,6	95,7	94,6	95,8	93,1	92,5
Lambayeque	85,0	89,2	85,6	91,2	81,0	77,9
Lima Metropolitana	88,2	88,8	95,6	97,3	71,4	54,0
Lima Provincia	85,7	90,4	86,8	90,8	74,0	84,3
Loreto	76,5	77,4	77,8	77,7	38,5	45,5
Madre de Dios	91,0	93,1	91,0	93,1	-	-
Moquegua	86,4	89,4	87,9	89,4	69,2	88,9
Pasco	84,0	88,0	85,1	89,4	72,1	67,1
Piura	80,3	82,9	80,5	83,1	67,7	68,4
Puno	92,9	93,1	92,8	92,8	95,0	95,7
San Martín	91,1	93,8	90,4	94,0	98,5	87,5
Tacna	95,1	97,8	95,5	98,2	92,0	93,1
Tumbes	92,5	99,0	92,5	99,0	-	-
Ucayali	76,9	76,2	76,9	76,2	-	-

Nota: No existe área rural en la Prov. Const. del Callao. En las regiones de Áncash, Madre de Dios, Tumbes y Ucayali no existen colegios no estatales.

Fuente: Ministerio de Educación (MINEDU) - Censo Escolar 2007 - Unidad de Estadística Educativa.

5.68 DOCENTES DE UNIVERSIDADES PÚBLICAS, 2002 - 2006

Universidades públicas	2002	2003	2004	2005	2006
Total	21 234	21 991	21 869	22 398	22 919
Univ. Nac. Mayor de San Marcos	3 243	3 191	3 131	3 121	3 018
Univ. Nac. de San Antonio Abad	1 116	1 078	1 137	1 148	1 194
Univ. Nac. de Trujillo	874	904	895	893	984
Univ. Nac. de San Agustín 1/	1 511	1 554	1 531	1 577	1 624
Univ. Nac. de Ingeniería	1 353	1 351	1 347	1 303	1 305
Univ. Nac. San Luis Gonzaga	1 025	1 038	1 010	1 010	1 010
Univ. Nac. San Cristóbal de Huamanga	530	534	535	532	545
Univ. Nac. del Centro del Perú	679	727	744	753	843
Univ. Nac. Agraria La Molina 1/	475	452	460	473	476
Univ. Nac. de la Amazonia Peruana	523	561	564	511	571
Univ. Nac. del Altiplano	831	922	894	969	1 044
Univ. Nac. de Piura	701	604	617	617	606
Univ. Nac. de Cajamarca	496	462	549	548	637
Univ. Nac. Pedro Ruiz Gallo	728	742	753	727	767
Univ. Nac. Federico Villarreal	2 229	2 286	2 294	2 353	2 413
Univ. Nac. Hermilio Valdizán	410	450	433	421	564
Univ. Nac. Agraria de la Selva	199	187	219	192	190
Univ. Nac. Daniel Alcides Carrión	524	501	488	500	498
Univ. Nac. de Educación Enrique Guzmán y Valle	671	833	691	708	665
Univ. Nac. del Callao	547	584	585	709	587
Univ. Nac. José Faustino Sánchez Carrión	426	750	677	736	750
Univ. Nac. Jorge Basadre Grohmann	552	552	526	539	546
Univ. Nac. Santiago Antúnez de Mayolo	408	461	439	467	493
Univ. Nac. de San Martín	299	304	307	306	310
Univ. Nac. de Ucayali	242	280	287	304	296
Univ. Nac. de Tumbes	145	143	155	157	159
Univ. Nac. del Santa	175	178	162	181	170
Univ. Nac. de Huancavelica 1/	208	217	223	306	259
Univ. Nac. Intercultural de la Amazonía	-	-	-	25	25
Univ. Nac. Amazónica de Madre de Dios	32	37	43	82	88
Univ. Nac. Toribio Rodríguez de Mendoza de Amazonas	33	46	69	89	95
Univ. Nac. Micaela Bastidas de Apurímac	49	62	104	141	187
Univ. Nac. Tecnológica del Cono Sur de Lima 2/	-	-	-	-	-
Univ. Nac. "José María Arguedas"	-	-	-	-	-
Univ. Nac. de Moquegua	-	-	-	-	-

1/ Cifra estimada de las universidades San Agustín (2002-2004), La Molina (2004) y Huancavelica (2003), dada por la Asamblea Nacional de Rectores (ANR).

2/ Universidad que actualmente no funciona.

Fuente: Asamblea Nacional de Rectores (ANR) - Dirección de Estadística e Informática.

5.69 DOCENTES DE UNIVERSIDADES PRIVADAS, 2001 - 2006

Universidad privadas	2001	2002	2003	2004	2005	2006
Total	14 405	17 067	19 450	19 915	22 244	23 733
Pontificia Univ. Católica del Perú	1 889	2 152	2 292	2 473	1 626	1 748
Univ. Peruana Cayetano Heredia	603	705	1 220	815	1 191	1 144
Univ. Católica Santa María	593	616	599	649	597	592
Univ. del Pacífico 1/	273	176	245	244	275	136
Univ. de Lima	845	716	735	733	702	783
Univ. de San Martín de Porres	2 156	1 971	2 240	2 359	2 599	2 649
Univ. Femenina del Sagrado Corazón	259	339	351	331	342	353
Univ. Inca Garcilaso de la Vega	992	1 285	1 437	1 399	1 519	1 489
Univ. de Piura	290	360	377	374	436	507
Univ. Ricardo Palma	750	812	880	924	948	987
Univ. Andina Néstor Cáceres Velásquez	352	373	421	470	559	649
Univ. Peruana Los Andes	537	540	607	489	605	605
Univ. Peruana Unión 1/	151	166	178	189	305	325
Univ. Andina del Cusco 1/	332	238	308	423	488	351
Univ. Priv. Huánuco	194	218	216	200	283	288
Univ. Tecnológica de los Andes	150	147	149	151	343	369
Univ. de Tacna	314	274	276	313	321	341
Univ. Priv. de Chiclayo	384	368	420	431	427	442
Univ. Priv. San Pedro	390	559	726	726	808	808
Univ. Priv. Antenor Orrego	575	586	624	636	648	710
Univ. Priv. Marcelino Champagnat	52	53	58	60	68	64
Univ. José Carlos Mariátegui	152	-	196	199	199	199
Univ. Priv. de Iquitos	145	116	149	191	200	185
Univ. Priv. César Vallejo	302	385	397	948	1 048	1 048
Univ. Priv. del Norte	227	163	231	169	175	175
Univ. Peruana de Ciencias Aplicadas	498	526	636	623	658	658
Univ. Priv. Los Ángeles de Chimbote	-	168	198	198	198	198
Univ. Priv. San Ignacio de Loyola	-	514	423	383	456	542
Univ. Alas Peruanas	202	689	1 029	1 097	2 042	2 649
Univ. Priv. Norbert Wiener	203	262	225	108	336	336
Univ. Priv. San Pablo 1/	70	101	117	123	154	219
Asoc. Univ. San Juan Bautista	-	324	...	-	-	-
Univ. Tecnológica del Perú 1/	64	365	428	406	442	478
Univ. Científica del Sur 1/	12	215	177	184	184	184
Univ. Continental de Ciencia e Ingeniería	77	87	111	119	136	116
Univ. Católica Santo Toribio de Mogrovejo	93	163	260	106	106	393
Univ. Priv. Antonio Guillermo Urrelo	-	-	119	115	119	123
Univ. Priv. Señor de Sipán 2/	83	100	146	168	179	190
Univ. Católica Sedes Sapientiae 2/	109	153	201	201	201	201
Univ. Católica de Trujillo 3/	-	82	48	-	51	54
Univ. Peruana de Ciencias Informática	-	-	-	-	-	73
Univ. Sergio Bernaldes S.A.C.	-	-	-	-	-	31
Univ. Peruana de Las Américas	-	-	-	-	66	81
Univ. Antonio Ruiz de Montoya	-	-	-	-	41	52
Univ. de Administración de Negocios - ESAN	-	-	-	140	144	144
Univ. para el Desarrollo Andino	-	-	-	12	19	26
Univ. Priv. Telesup S.A.C.	-	-	-	36	-	-
Univ. Priv. de Pucallpa S.A.C.	-	-	-	-	-	38
Univ. Priv. Abraham Valdelomar	-	-	-	-	-	-
Univ. Ada A. Byron	-	-	-	-	-	-
Univ. Samuel Pastor	-	-	-	-	-	-
Univ. Priv. de Trujillo	-	-	-	-	-	-
Univ. Peruana Simón Bolívar	-	-	-	-	-	-
Univ. Priv. San Carlos	-	-	-	-	-	-
Univ. Peruana del Oriente	-	-	-	-	-	-
Univ. Julio C. Tello	-	-	-	-	-	-

1/ Cifra estimada de las universidades nacionales: Del Pacífico, Peruana Unión, Andina del Cusco, Tecnológica del Perú, Científica del Sur y San Pablo para el año 2003 dada por la Asamblea Nacional de Rectores (ANR).

2/ Universidades creadas en el año 1999.

3/ Universidad creada en el año 2000.

Fuente: Asamblea Nacional de Rectores (ANR) - Dirección de Estadística e Informática.

G. ESTABLECIMIENTOS EDUCATIVOS

5.70 CENTROS EDUCATIVOS A NIVEL NACIONAL, SEGÚN NIVEL Y MODALIDAD, 2001 - 2007

Nivel / modalidad	2001	2002	2003	2004	2005	2006	2007
Total	80 840	82 737	83 421	83 361	87 090	89 685	91 162
Escolarizada	63 049	63 457	64 455	65 964	67 721	69 734	71 287
Educación inicial 1/	15 727	15 860	16 211	17 006	17 629	18 400	18 895
Educación primaria	34 335	34 334	34 600	34 886	35 505	35 808	36 111
Menores	33 709	33 734	34 014	34 320	34 966	35 567	35 998
Adultos	626	600	586	566	539	241	113
Educación secundaria 2/	9 638	9 925	10 278	10 688	11 126	11 615	11 999
Menores	8 879	9 168	9 532	9 959	10 413	10 914	11 315
Adultos	759	757	746	729	713	701	684
Educación no universitaria	1 046	1 062	1 066	1 046	1 062	1 094	1 112
Formación magisterial	347	348	354	349	349	347	346
Educación tecnológica	660	674	673	660	674	704	722
Educación artística	39	40	39	37	39	43	44
Otras modalidades	2 303	2 276	2 300	2 338	2 399	2 527	2 577
Educación especial	392	405	407	400	399	400	403
Educación ocupacional	1 911	1 871	1 893	1 938	2 000	2 127	2 174
Básica Alternativa 3/	-	-	-	-	-	290	593
No Escolarizada	17 791	19 280	18 966	17 397	19 369	19 931	19 875
Educación inicial 1/	16 973	18 303	17 906	16 247	18 072	18 646	18 705
Educación primaria	286	335	373	390	439	412	350
Menores	-	2	17	17	18	12	11
Adultos	286	333	356	373	421	400	339
Educación secundaria 2/	422	520	561	635	730	739	699
Menores	-	-	-	-	-	-	1
Adultos	422	520	561	635	730	739	698
Educación especial	36	42	49	46	50	50	55
Educación ocupacional	74	80	77	79	78	84	66

Nota: Incluye el Sistema Educativo Estatal y el Sistema Educativo No Estatal (Privado).

1/ Incluye matrícula en programas de articulación.

2/ Incluye matrícula en educación a distancia.

3/ La Educación básica alternativa es una modalidad de la educación básica destinada a estudiantes que no tuvieron acceso a la Educación Básica Regular.

Fuente: Ministerio de Educación (MINEDU) - Censo Escolar 2007 - Unidad de Estadística Educativa.

5.71 CENTROS EDUCATIVOS PÚBLICOS, SEGÚN NIVEL Y MODALIDAD, 2001 - 2007

Nivel / modalidad	2001	2002	2003	2004	2005	2006	2007
Total	63 688	65 452	65 266	64 141	66 099	67 337	68 507
Escolarizada	46 480	46 897	47 109	47 645	47 756	48 445	49 685
Educación inicial 1/	9 989	10 086	10 155	10 354	10 406	10 642	10 936
Educación primaria	28 356	28 447	28 449	28 514	28 566	28 453	28 678
Menores	27 786	27 893	27 905	27 978	28 054	28 231	28 582
Adultos	570	554	544	536	512	222	96
Educación secundaria	6 586	6 798	6 923	7 171	7 198	7 457	7 804
Menores 2/	5 936	6 128	6 267	6 512	6 547	6 818	7 175
Adultos	650	670	656	659	651	639	629
Educación no universitaria	431	434	436	440	441	453	469
Formación magisterial	119	118	120	123	119	118	122
Educación tecnológica	278	282	283	286	288	300	311
Educación artística	34	34	33	31	34	35	36
Otras modalidades	1 118	1 132	1 146	1 166	1 145	1 157	1 214
Educación especial	304	323	325	327	311	310	323
Educación ocupacional	814	809	821	839	834	847	891
Básica Alternativa 3/	-	-	-	-	-	283	584
No Escolarizada	17 208	18 555	18 157	16 496	18 343	18 892	18 822
Educación inicial 1/	16 973	18 303	17 906	16 247	18 072	18 646	18 619
Educación primaria	102	108	108	100	118	97	60
Menores	-	2	3	3	5	6	4
Adultos	102	106	105	97	113	91	56
Educación secundaria 2/	50	55	51	57	60	57	54
Menores	-	-	-	-	-	-	-
Adultos	50	55	51	57	60	57	54
Educación especial	35	41	48	45	48	49	54
Educación ocupacional	48	48	44	47	45	43	35

1/ Incluye matrícula en programas de articulación.

2/ Incluye matrícula en educación a distancia.

3/ La Educación básica alternativa es una modalidad de la educación básica destinada a estudiantes que no tuvieron acceso a la Educación Básica Regular.

Fuente: Ministerio de Educación (MINEDU) - Censo Escolar 2007 - Unidad de Estadística Educativa.

5.72 CENTROS EDUCATIVOS DE EDUCACIÓN INICIAL ESCOLARIZADA, SEGÚN DEPARTAMENTO, 2001 - 2007

Departamento	2001	2002	2003	2004	2005	2006	2007
Total	15 727	15 860	16 211	17 006	17 629	18 400	18 895
Amazonas	275	289	290	287	289	289	288
Áncash	814	813	834	877	896	910	934
Apurímac	344	351	361	364	369	428	451
Arequipa	835	868	910	975	1 006	1 053	1 066
Ayacucho	374	376	397	405	439	444	490
Cajamarca	864	882	894	908	928	942	952
Prov. Const. del Callao	475	472	483	522	544	556	567
Cusco	651	654	679	692	708	735	782
Huancavelica	396	399	401	481	490	500	523
Huánuco	444	434	437	476	497	530	541
Ica	427	437	442	477	494	502	543
Junín	721	750	764	806	846	875	926
La Libertad	769	777	795	817	828	862	894
Lambayeque	440	445	434	451	493	533	567
Lima 1/	4 327	4 329	4 482	4 783	5 051	5 362	5 411
Loreto	774	776	787	804	813	895	910
Madre de Dios	73	75	75	74	72	75	80
Moquegua	124	122	131	131	135	137	145
Pasco	218	219	216	218	220	227	234
Piura	902	900	907	954	975	971	993
Puno	434	432	438	456	464	480	488
San Martín	514	516	511	514	516	522	537
Tacna	175	183	187	188	199	207	204
Tumbes	144	148	146	147	152	160	163
Ucayali	213	213	210	199	205	205	206

Nota: Incluye los programas de articulación.

1/ Incluye Lima Metropolitana.

Fuente: Ministerio de Educación (MINEDU) - Censo Escolar 2007 - Unidad de Estadística Educativa.

5.73 CENTROS EDUCATIVOS DE EDUCACIÓN PRIMARIA DE MENORES ESCOLARIZADA, SEGÚN DEPARTAMENTO, 2001 - 2007

Departamento	2001	2002	2003	2004	2005	2006	2007
Total	33 709	33 734	34 014	34 320	34 966	35 567	35 998
Amazonas	1 091	1 086	1 100	1 103	1 107	1 115	1 128
Áncash	1 782	1 778	1 781	1 790	1 798	1 811	1 831
Apurímac	832	847	857	845	857	852	858
Arequipa	1 055	1 081	1 107	1 137	1 165	1 181	1 207
Ayacucho	1 417	1 391	1 392	1 377	1 405	1 400	1 412
Cajamarca	3 436	3 511	3 532	3 520	3 556	3 604	3 641
Prov. Const. del Callao	444	448	481	496	493	512	514
Cusco	1 724	1 721	1 724	1 716	1 757	1 768	1 784
Huancavelica	1 183	1 181	1 185	1 183	1 190	1 187	1 193
Huánuco	1 545	1 550	1 540	1 567	1 589	1 637	1 664
Ica	570	573	574	595	609	615	635
Junín	1 849	1 859	1 872	1 893	1 984	2 044	2 084
La Libertad	1 816	1 803	1 830	1 860	1 870	1 902	1 925
Lambayeque	831	841	841	859	901	936	961
Lima 1/	4 685	4 657	4 736	4 834	5 025	5 214	5 244
Loreto	2 183	2 141	2 149	2 186	2 214	2 290	2 325
Madre de Dios	194	188	185	190	183	188	194
Moquegua	186	184	189	190	191	192	194
Pasco	633	646	629	634	639	644	654
Piura	2 106	2 090	2 112	2 120	2 137	2 138	2 163
Puno	1 869	1 863	1 872	1 888	1 900	1 914	1 920
San Martín	1 179	1 184	1 203	1 217	1 239	1 263	1 286
Tacna	205	213	217	223	231	232	230
Tumbes	165	169	164	166	169	174	176
Ucayali	729	729	742	731	757	754	775

1/ Incluye Lima Metropolitana.

Fuente: Ministerio de Educación (MINEDU) - Censo Escolar 2007 - Unidad de Estadística Educativa.

5.74 CENTROS EDUCATIVOS DE EDUCACIÓN SECUNDARIA DE MENORES ESCOLARIZADA, SEGÚN DEPARTAMENTO, 2001 - 2007

Departamento	2001	2002	2003	2004	2005	2006	2007
Total	8 879	9 168	9 532	9 959	10 413	10 914	11 315
Amazonas	178	189	199	202	209	218	225
Áncash	438	457	478	487	510	518	534
Apurímac	188	199	207	230	232	244	250
Arequipa	406	419	442	461	477	487	501
Ayacucho	255	272	298	298	331	344	371
Cajamarca	589	623	642	664	726	777	816
Prov. Const. del Callao	211	219	238	239	248	257	270
Cusco	336	360	381	407	425	459	500
Huancavelica	235	258	263	276	271	277	298
Huánuco	260	272	280	318	332	367	377
Ica	174	173	180	193	205	207	216
Junín	434	447	467	493	519	543	577
La Libertad	485	492	513	525	543	572	599
Lambayeque	254	259	264	284	307	335	350
Lima 1/	2 260	2 295	2 377	2 493	2 598	2 730	2 768
Loreto	358	360	365	383	392	438	450
Madre de Dios	38	42	45	49	49	50	57
Moquegua	65	67	69	71	76	80	82
Pasco	154	151	157	160	174	178	189
Piura	544	541	552	580	598	614	631
Puno	462	469	480	493	509	524	537
San Martín	212	231	251	264	279	290	307
Tacna	93	96	99	105	111	115	114
Tumbes	62	66	69	70	71	74	76
Ucayali	188	211	216	214	221	216	220

Nota: Incluye centros de educación a distancia.

1/ Incluye Lima Metropolitana.

Fuente: Ministerio de Educación (MINEDU) - Censo Escolar 2007 - Unidad de Estadística Educativa.

5.75 CENTROS EDUCATIVOS ESCOLARIZADOS, SEGÚN DEPARTAMENTO, 2001 - 2007

Departamento	2001	2002	2003 a/	2004	2005	2006	2007
Total	63 049	63 457	64 455	65 964	67 721	69 444	91 162
Amazonas	1 615	1 635	1 662	1 664	1 683	1 691	2 254
Áncash	3 260	3 272	3 313	3 361	3 408	3 441	4 498
Apurímac	1 439	1 476	1 505	1 521	1 546	1 607	2 142
Arequipa	2 621	2 708	2 818	2 930	3 024	3 061	3 905
Ayacucho	2 184	2 164	2 225	2 216	2 314	2 327	2 943
Cajamarca	5 042	5 173	5 220	5 243	5 359	5 474	7 282
Prov. Const. del Callao	1 213	1 217	1 287	1 343	1 361	1 397	1 758
Cusco	2 923	2 950	2 993	3 034	3 127	3 200	4 865
Huancavelica	1 885	1 907	1 921	2 010	2 018	2 029	2 539
Huánuco	2 380	2 358	2 355	2 457	2 512	2 629	3 148
Ica	1 352	1 368	1 373	1 445	1 484	1 473	2 123
Junín	3 201	3 269	3 298	3 399	3 552	3 662	4 595
La Libertad	3 363	3 370	3 434	3 482	3 529	3 615	4 373
Lambayeque	1 717	1 739	1 722	1 765	1 880	1 980	2 784
Lima 1/	12 576	12 549	12 888	13 400	13 957	14 584	18 349
Loreto	3 488	3 442	3 468	3 544	3 588	3 799	4 393
Madre de Dios	322	325	325	332	321	328	420
Moquegua	422	422	435	442	453	453	670
Pasco	1 097	1 108	1 093	1 105	1 118	1 129	1 557
Piura	3 764	3 740	3 781	3 849	3 912	3 913	5 082
Puno	2 979	2 976	3 017	3 070	3 111	3 147	5 280
San Martín	2 007	2 036	2 067	2 095	2 132	2 165	2 607
Tacna	552	573	573	598	626	628	1 005
Tumbes	448	461	447	449	460	472	863
Ucayali	1 199	1 219	1 235	1 210	1 246	1 240	1 727

1/ Incluye Lima Metropolitana.

Fuente: Ministerio de Educación (MINEDU) - Censo Escolar 2007 - Unidad de Estadística Educativa.

5.76 CENTROS DE EDUCACIÓN PRIMARIA QUE FUNCIONAN EN LOCALES ESCOLARES EN BUENAS CONDICIONES DE INFRAESTRUCTURA, SEGÚN DEPARTAMENTO, 2005-2007

Departamento	Total			Estatal			No Estatal		
	2005 a/	2006 a/	2007	2005 a/	2006 a/	2007	2005 a/	2006 a/	2007
Total	11 757	12 120	13 438	6 586	6 528	7 418	5 171	5 592	6 020
Amazonas	284	317	370	268	301	344	16	16	26
Áncash	417	353	404	278	218	251	139	135	153
Apurímac	110	129	193	99	115	183	11	14	10
Arequipa	607	603	677	192	176	224	415	427	453
Ayacucho	286	267	334	235	218	288	51	49	46
Cajamarca	740	937	1 028	672	828	911	68	109	117
Prov. Const. del Callao	362	351	382	40	38	39	322	313	343
Cusco	450	421	583	314	291	452	136	130	131
Huancavelica	228	163	228	218	152	220	10	11	8
Huánuco	611	342	493	550	300	436	61	42	57
Ica	186	217	298	59	89	127	127	128	171
Junín	762	835	711	575	560	420	187	275	291
La Libertad	623	583	574	322	271	265	301	312	309
Lambayeque	308	338	372	128	133	142	180	205	230
Lima 1/	3 074	3 239	3 562	369	333	436	2 705	2 906	3 126
Loreto	800	912	889	779	879	854	21	33	35
Madre de Dios	62	48	26	58	42	16	4	6	10
Moquegua	52	49	57	30	27	32	22	22	25
Pasco	257	284	288	228	247	251	29	37	37
Piura	555	651	824	397	454	594	158	197	230
Puno	209	248	257	121	157	164	88	91	93
San Martín	417	469	478	373	422	435	44	47	43
Tacna	90	88	89	41	38	44	49	50	45
Tumbes	42	39	45	25	17	29	17	22	16
Ucayali	225	237	276	215	222	261	10	15	15

Nota: Locales en buenas condiciones de infraestructura, está referido a aquellos locales cuya totalidad de sus aulas se encuentran en buen estado, según declaración propia de cada Director del colegio al que pertenece a la institución educativa.

1/ Incluye Lima Metropolitana.

a/ El año 2005 reportaron información el 90% de locales escolares y el 2006 el 96%.

Fuente: Ministerio de Educación (MINEDU) - Censo Escolar 2007 - Unidad de Estadística Educativa.

5.77 CENTROS DE EDUCACIÓN SECUNDARIA QUE FUNCIONAN EN LOCALES ESCOLARES EN BUENAS CONDICIONES DE INFRAESTRUCTURA, SEGÚN DEPARTAMENTO, 2005-2007

Departamento	Total			Estatal			No Estatal		
	2005 a/	2006 a/	2007	2005 a/	2006 a/	2007	2005 a/	2006 a/	2007
Total	3 936	4 265	4 635	1 187	1 233	1 371	2 749	3 032	3 264
Amazonas	30	41	47	25	34	42	5	7	5
Áncash	137	118	128	65	46	50	72	72	78
Apurímac	43	49	39	31	34	31	12	15	8
Arequipa	264	278	299	54	62	65	210	216	234
Ayacucho	80	71	78	39	36	49	41	35	29
Cajamarca	124	193	207	83	105	113	41	88	94
Prov. Const. del Callao	178	178	203	23	22	23	155	156	180
Cusco	163	155	196	61	62	95	102	93	101
Huancavelica	38	35	53	27	25	44	11	10	9
Huánuco	126	65	96	85	38	59	41	27	37
Ica	68	68	94	14	15	26	54	53	68
Junín	177	233	231	57	87	61	120	146	170
La Libertad	218	209	213	71	53	47	147	156	166
Lambayeque	136	148	164	40	31	37	96	117	127
Lima 1/	1 549	1 685	1 840	185	161	221	1 364	1 524	1 619
Loreto	114	167	152	103	145	129	11	22	23
Madre de Dios	6	7	9	5	4	2	1	3	7
Moquegua	27	29	26	11	12	8	16	17	18
Pasco	54	60	52	31	36	24	23	24	28
Piura	145	179	208	53	70	82	92	109	126
Puno	94	106	103	27	38	30	67	68	73
San Martín	70	84	78	51	69	64	19	15	14
Tacna	42	44	43	12	11	16	30	33	27
Tumbes	19	17	19	7	3	8	12	14	11
Ucayali	34	46	57	27	34	45	7	12	12

Nota: Locales en buenas condiciones de infraestructura está referido a aquellos locales que tienen la totalidad de las aulas en buen estado, según declaración de cada Director del colegio al que pertenece a la institución educativa.

1/ Incluye Lima Metropolitana.

a/ El año 2005 reportaron información el 90% de locales escolares y el 2006 el 96%.

Fuente: Ministerio de Educación (MINEDU) - Censo Escolar 2007 - Unidad de Estadística Educativa.

5.78 GASTO PÚBLICO ASIGNADO POR ALUMNO EN INSTITUCIONES EDUCATIVAS DEL NIVEL PRIMARIA, SEGÚN DEPARTAMENTO, 2001-2006

(Soles corrientes)

Departamento	Gasto en educación primaria					
	2001	2002	2003	2004	2005	2006
Total	549	596	663	780	815	927
Amazonas	508	582	641	681	774	856
Áncash	578	645	710	793	881	995
Apurímac	512	566	621	702	797	905
Arequipa	647	742	799	890	976	1 106
Ayacucho	573	609	688	766	821	1 005
Cajamarca	465	532	601	653	743	921
Prov. Const. del Callao	489	473	512	599	688	762
Cusco	436	488	544	627	688	796
Huancavelica	483	545	657	667	762	867
Huánuco	414	484	529	598	640	721
Ica	539	603	669	736	829	933
Junín	472	542	570	646	730	812
La Libertad	447	488	549	619	694	789
Lambayeque	412	448	478	555	636	720
Lima 1/	745	737	818	1 166	1 016	1 169
Loreto	533	576	651	704	832	838
Madre de Dios	652	694	783	927	1 044	1 074
Moquegua	991	1 209	1 217	1 275	1 536	1 643
Pasco	521	611	662	745	830	972
Piura	444	487	534	589	655	737
Puno	590	684	751	818	893	1 022
San Martín	518	574	632	726	770	878
Tacna	726	761	791	876	1 009	1 153
Tumbes	941	1 101	1 323	1 175	1 103	1 146
Ucayali	443	482	512	598	713	807

Nota: El gasto público es el gasto ejecutado en educación primaria en los subprogramas de enseñanza y de erradicación del analfabetismo. 1/ Incluye Lima Metropolitana.

Fuente: Ministerio de Economía y Finanzas (MEF) - Base de datos del SIAF-SP.
Ministerio de Educación (MINEDU) - Unidad de Estadística Educativa.

5.79 GASTO PÚBLICO ASIGNADO POR ALUMNO EN INSTITUCIONES EDUCATIVAS DEL NIVEL SECUNDARIA, SEGÚN DEPARTAMENTO, 2001-2006

(Soles corrientes)

Departamento	Gasto en educación secundaria					
	2001	2002	2003	2004	2005	2006
Total	757	828	931	1 003	1 166	1 271
Amazonas	736	814	896	878	973	1 022
Áncash	863	957	1 080	1 112	1 286	1 334
Apurímac	632	682	743	788	906	1 043
Arequipa	870	982	1 036	1 044	1 247	1 369
Ayacucho	765	845	906	916	1 070	1 244
Cajamarca	662	756	813	826	956	1 127
Prov. Const. del Callao	790	707	877	848	1 192	1 240
Cusco	550	577	629	663	805	927
Huancavelica	724	792	938	884	1 022	1 166
Huánuco	594	661	712	755	875	1 014
Ica	689	758	816	901	1 080	1 258
Junín	654	750	831	887	1 073	1 152
La Libertad	693	747	799	846	997	1 074
Lambayeque	582	645	730	782	1 024	1 038
Lima 1/	837	940	1 053	1 226	1 440	1 557
Loreto	918	912	925	843	1 173	1 281
Madre de Dios	838	821	951	1 007	1 508	1 606
Moquegua	1 196	1 409	1 395	1 394	1 785	2 202
Pasco	840	874	1 087	1 084	1 249	1 413
Piura	620	672	726	739	890	982
Puno	748	825	921	916	1 051	1 190
San Martín	739	800	914	853	1 034	1 085
Tacna	1 048	1 035	1 307	1 172	1 529	1 930
Tumbes	1 237	1 084	1 187	1 594	2 100	1 985
Ucayali	688	711	778	832	1 042	1 098

Nota: El gasto público es el gasto ejecutado en educación primaria en los subprogramas de enseñanza y de erradicación del analfabetismo. 1/ Incluye Lima Metropolitana.

Fuente: Ministerio de Economía y Finanzas (MEF) - Base de datos del SIAF-SP.
Ministerio de Educación (MINEDU) - Unidad de Estadística Educativa.

5.80 EVOLUCIÓN DEL NÚMERO DE UNIVERSIDADES DEL PAÍS, 1980 - 2007

Año de creación	Total	Públicas	Privadas
1980	35	25	10
1981	35	25	10
1982	35	25	10
1983	38	25	13
1984	42	27	15
1985	45	27	18
1986	45	27	18
1987	45	27	18
1988	47	27	20
1989	49	27	22
1990	52	28	24
1991	53	28	25
1992	53	28	25
1993	53	28	25
1994	56	28	28
1995	57	28	29
1996	61	28	33
1997	65	28	37
1998	70	28	42
1999	73	29	44
2000	78	32	46
2001	78	33	45
2002	75	33	42
2003	79	33	46
2004	80	33	47
2005	84	35	49
2006	91	35	56
2007	92	36	56

Nota: Universidades suprimidas al 2006: U. Priv. Juan XXIII (La Libertad, U. Cristiana del Perú "María Inmaculada" (Lima), Univ. Priv. De Jaén (Cajamarca), Univ. Priv. Nuestra Señora de la Paz (Lambayeque), Univ. Priv. De Ciencias y Tecnología (Ica) y Univ. Priv. "Abraham Valdelomar" (Ica).

Fuente: Asamblea Nacional de Rectores (ANR) - Dirección de Estadística e Informática.

5.81 CARRERAS PROFESIONALES QUE OFRECEN LAS UNIVERSIDADES DEL PAÍS AL 2007

Carreras profesionales	Total	Universidades	
		Públicas	Privadas
Total	1 309	709	600
1. Acuicultura	3	3	-
2. Administración	63	27	36
3. Administración y Finanzas	2	-	2
4. Administración Gubernamental	1	1	-
5. Administración Municipal	1	1	-
6. Administración de Negocios Internacionales	4	1	3
7. Administración de Negocios Globales	2	1	1
8. Administración de Turismo	7	3	4
9. Administración de Servicios	1	-	1
10. Administración en Hotelería	2	-	2
11. Administración y Marketing	2	-	2
12. Agronomía	26	22	4
13. Agronomía Tropical	1	1	-
14. Antropología	9	8	1
15. Arqueología	8	6	2
16. Arquitectura	26	10	16
17. Arte	3	3	-
18. Arte y Diseño Gráfico Empresarial	1	-	1
19. Artes Escénicas	1	-	1
20. Biología	15	13	2
21. Bibliotecología y Ciencias de la Información	2	1	1
22. Bromatología y Nutrición	1	1	-
23. Ciencias Políticas	4	2	2
24. Ciencias de la Comunicación	31	16	15
25. Ciencia y Tecnología de la Comunicación	1	-	1
26. Computación	2	2	-
27. Comunicación Audiovisual	1	-	1
28. Comunicación para el Desarrollo	1	-	1
29. Conservación de Suelos y Agua	1	1	-
30. Cultura Física y Deporte	2	1	1
31. Contabilidad	61	24	37
32. Derecho	53	20	33
33. Derecho y Ciencias Políticas	1	1	-
34. Diseño Gráfico	1	-	1
35. Diseño Industrial	1	-	1
36. Economía	39	21	18
37. Economía Agraria	1	1	-
38. Ecoturismo	1	1	-
39. Educación Secundaria	53	25	28
40. Educación Artística	3	2	1
41. Educación Religiosa	1	1	-

Continúa...

5.81 CARRERAS PROFESIONALES QUE OFRECEN LAS UNIVERSIDADES DEL PAÍS AL 2007

Carreras profesionales	Total	Universidades	
		Públicas	Privadas
42. Educación Bilingüe Intercultural	1	1	-
43. Educación Física	12	11	1
44. Educación Idiomas	2	1	1
45. Educación Inicial	30	16	14
46. Educación Primaria	36	18	18
47. Educación Tecnológica	5	4	1
48. Educación Especial	3	1	2
49. Educación para el Desarrollo	1	-	1
50. Enfermería	49	25	24
51. Estadística	11	10	1
52. Estadística para la Gestión de Servicios de Salud	1	-	1
53. Escultura	1	-	1
54. Farmacia y Bioquímica	18	7	11
55. Filosofía	6	3	3
56. Física	14	12	2
57. Físico Matemáticas	2	2	-
58. Geografía	2	1	1
59. Geología	1	1	-
60. Gestión en Turismo y Hotelería	2	2	-
61. Genética y Biotecnología	1	1	-
62. Gestión Pública y Desarrollo Social	1	1	-
63. Gestión Empresarial	1	1	-
64. Grabado	1	-	1
65. Historia	7	4	3
66. Idiomas y Turismo	2	1	1
67. Ingeniería Administrativa	1	-	1
68. Ingeniería Agrícola	8	7	1
69. Ingeniería Agro-Industrial	24	16	8
70. Ingeniería Alimentaria	3	3	-
71. Ingeniería Ambiental	10	8	2
72. Ingeniería Agropecuaria	1	1	-
73. Ingeniería Biotecnología	1	-	1
74. Ingeniería Civil	38	18	20
75. Ingeniería Comercial	5	1	4
76. Ingeniería en Computación y Sistemas	4	-	4
77. Ingeniería en Ecología de Bosques Tropicales	1	1	-
78. Ingeniería Eléctrica	7	6	1
79. Ingeniería Electrónica	25	13	12
80. Ingeniería de Energía	2	1	1
81. Ingeniería Física	1	1	-
82. Ingeniería Forestal	9	9	-

Continúa...

5.81 CARRERAS PROFESIONALES QUE OFRECEN LAS UNIVERSIDADES DEL PAÍS AL 2007

Carreras profesionales	Total	Universidades	
		Públicas	Privadas
83. Ingeniería Geofísica	1	1	-
84. Ingeniería Geográfica	2	2	-
85. Ingeniería Geográfica y Ecología	1	-	1
86. Ingeniería Geológica	9	9	-
87. Ingeniería Gestión Ambiental	1	1	-
88. Ingeniería de Higiene y Seguridad Industrial	1	1	-
89. Ingeniería Industrial	26	9	17
90. Ingeniería Industrial y Sistemas	1	-	1
91. Ingeniería de Industrias Alimentarias	18	13	5
92. Ingeniería Informática	22	9	13
93. Ingeniería Mecánica	12	7	5
94. Ingeniería Mecánica Eléctrica	8	5	3
95. Ingeniería Mecánica de Fluidos	1	1	-
96. Ingeniería Mecatrónica	5	2	3
97. Ingeniería del Medio Ambiente	1	1	-
98. Ingeniería Metalúrgica	11	11	-
99. Ingeniería de Materiales	2	2	-
100. Ingeniería de Minas	17	16	1
101. Ingeniería Naval	2	1	1
102. Ingeniería Pesquera	11	11	-
103. Ingeniería de Petróleo	2	2	-
104. Ingeniería Petroquímica	1	1	-
105. Ingeniería Química	15	15	-
106. Ingeniería de Recursos Naturales y Energías Renovables	1	-	1
107. Ingeniería de Sistemas de Información	1	-	1
108. Ingeniería Sanitaria	2	2	-
109. Ingeniería de Sistemas	56	23	33
110. Ingeniería de Software	1	-	1
111. Ingeniería de Telecomunicaciones	5	2	3
112. Ingeniería en Teleinformática	1	-	1
113. Ingeniería Textil	1	1	-
114. Ingeniería de Transporte	1	1	-
115. Ingeniería Topográfica y Agrimensura	1	1	-
116. Investigación Operativa	1	1	-
117. Lingüística	3	2	1
118. Literatura	4	3	1
119. Matemáticas	13	11	2

Continúa...

**5.81 CARRERAS PROFESIONALES QUE OFRECEN LAS UNIVERSIDADES
DEL PAÍS AL 2007**

Carreras profesionales	Conclusión.		
	Total	Universidades	
		Públicas	Privadas
120. Matemáticas y Estadísticas	1	1	-
121. Marketing	7	1	6
122. Medicina Humana	30	16	14
123. Medicina Veterinaria	17	10	7
124. Microbiología y Parasitología	2	2	-
125. Negocios Internacionales	3	3	-
126. Nutrición	11	4	7
127. Obstetricia	29	12	17
128. Odontología	25	10	15
129. Optometría	1	-	1
130. Periodismo	4	-	4
131. Pintura	1	-	1
132. Producción de Radio, Cine y Televisión	1	-	1
133. Publicidad	4	-	4
134. Psicología	27	4	23
135. Química	7	5	2
136. Religión y Filosofía	1	-	1
137. Religión y Salud Pública	1	-	1
138. Relaciones Industriales	2	1	1
139. Relaciones Públicas	2	-	2
140. Sociología	12	9	3
141. Tecnología Médica	6	2	4
142. Tecnología en Cs. del Deporte y Cultura Física	1	-	1
143. Tecnología en Equipos Electromédicos	1	-	1
144. Tecnología en Salud y Terapia Complementaria y Alternativa	1	-	1
145. Teología	2	-	2
146. Teología y Música Sacra	1	-	1
147. Trabajo Social	13	8	5
148. Traducción e Interpretación	2	-	2
149. Turismo	19	9	10
150. Zootecnia	12	12	-
151. Agroecología y Desarrollo Rural	1	1	-
152. Ingeniería Forestal y del Medio Ambiente	1	1	-
153. Hotelería y Turismo	3	1	2
154. Ingeniería Agronegocios	1	1	-
155. Administración Pública	1	1	-
156. Administración y Negocios	1	-	1
157. Contabilidad Administrativa y Auditoría	1	-	1
158. Tecnología Médica para Urgencias Médicas y Desastres	1	-	1
159. Ecología	1	-	1
160. Teología y Liderazgo Eclesiástico	1	-	1
161. Teología y Psicología Pastoral	1	-	1

Fuente: Asamblea Nacional de Rectores (ANR) - Dirección de Estadística e Informática.

5.82 UNIVERSIDADES PÚBLICAS POR DISPOSITIVO LEGAL, FECHA DE CREACIÓN Y SEDE AL 2007

Universidades Públicas	Sede		Dispositivo Legal de Creación	Fecha de Creación
	Región	Ciudad		
Universidades con Rector				
1. U.N. Mayor de San Marcos	Lima	Lima	Real Cédula de Fundación	12-05-1551
2. U.N. de San Antonio Abad	Cusco	Cusco	Real Cédula de Fundación	01-06-1692
3. U.N. de Trujillo	La Libertad	Trujillo	Decreto Directoral	10-05-1824
4. U.N. de San Agustín	Arequipa	Arequipa	Acta de Fundación	02-06-1827
5. U.N. de Ingeniería	Lima	Lima	Ley N° 13379	19-07-1917
6. U.N. San Luis Gonzaga	Ica	Ica	Ley N° 12495	20-12-1955
7. U.N. San Cristóbal de Huamanga	Ayacucho	Ayacucho	Ley N° 12828	24-04-1957
8. U.N. del Centro del Perú	Junín	Huancayo	Decreto Supremo N° 46	16-12-1959
9. U.N. Agraria La Molina	Lima	Lima	Ley N° 13417	08-04-1960
10. U.N. de La Amazonia Peruana	Loreto	Iquitos	Ley N° 13498	14-01-1961
11. U.N. del Altiplano	Puno	Puno	Ley N° 13516	10-02-1961
12. U.N. de Piura	Piura	Piura	Ley N° 13531	03-03-1961
13. U.N. de Cajamarca	Cajamarca	Cajamarca	Ley N° 14015	13-02-1962
14. U.N. Pedro Ruiz Gallo	Lambayeque	Lambayeque	Decreto Ley N° 18179	17-03-1970
15. U.N. Federico Villarreal	Lima	Lima	Ley N° 14692	30-10-1963
16. U.N. Hermilio Valdizán	Huánuco	Huánuco	Ley N° 14915	20-02-1964
17. U.N. Agraria de la Selva	Huánuco	Tingo María	Ley N° 14912	20-02-1964
18. U.N. Daniel Alcides Carrión	Pasco	Cerro de Pasco	Ley N° 15527	23-04-1965
19. U.N. de Educación Enrique Guzmán y Valle	Lima	Chosica	Decreto Ley N° 15519	07-04-1965
20. U.N. del Callao	Callao	Callao	Ley N° 16225	02-09-1966
21. U.N. José F. Sánchez Carrión	Lima	Huacho	Ley N° 17358	31-12-1968
22. U.N. Jorge Basadre Grohmann	Tacna	Tacna	Decreto Ley N° 18942	01-08-1971
23. U.N. Santiago Antúñez de Mayolo	Huaraz	Áncash	Decreto Ley N° 21856	24-05-1977
24. U.N. de San Martín	San Martín	Tarapoto	Decreto Ley N° 22803	18-12-1979
25. U.N. de Ucayali	Ucayali	Pucallpa	Decreto Ley N° 22804	18-12-1979
26. U.N. de Tumbes	Tumbes	Tumbes	Ley N° 23881	23-06-1984
27. U.N. del Santa	Áncash	Chimbote	Ley N° 24035	20-12-1984
28. U.N. de Huancavelica	Huancavelica	Huancavelica	Ley N° 25265	20-06-1990
Universidades con Comisión Organizadora				
1. U.N. Intercultural de la Amazonia	Ucayali	Yarinacocha	Ley N° 27250	30-12-1999
2. U.N. Amazónica de Madre de Dios	Madre de Dios	Pto. Maldonado	Ley N° 27297	05-07-2000
3. U.N. Toribio Rodríguez de Mendoza de Amazonas	Amazonas	Chachapoyas	Ley N° 27347	18-09-2000
4. U.N. Micela Bastidas de Apurímac	Apurímac	Abancay	Ley N° 27348	22-09-2000
5. U.N. Tecnológica del Cono Sur de Lima	Lima	Lima	Ley N° 27413	01-02-2001
6. U.N. "José María Arguedas"	Andahuay	Apurímac	Ley N° 28372	29-10-2004
7. U.N. de Moquegua	Moqueg	Moquegua	Ley N° 28520	12-05-2005
8. U.N. de Juliaca	Juliaca	Puno	Ley N° 28520	20-07-2007

Fuente: Asamblea Nacional de Rectores (ANR) - Dirección de Estadística e Informática.

5.83 UNIVERSIDADES PRIVADAS POR DISPOSITIVO LEGAL, FECHA DE CREACIÓN Y SEDE AL 2007

Universidades Privadas	Sede		Dispositivo Legal de Creación	Fecha de Creación
	Región	Ciudad		
Universidades con Rector				
1. P.U. Católica del Perú	Lima	Lima	Decreto Supremo	24-03-1917
2. U. Peruana Cayetano Heredia	Lima	Lima	Decreto Supremo N° 18	22-09-1961
3. U. Católica Santa María	Arequipa	Arequipa	Decreto Supremo N° 24	06-12-1961
4. U. del Pacífico	Lima	Lima	Decreto Supremo N° 08	28-02-1962
5. U. de Lima	Lima	Lima	Decreto Supremo N° 23	25-04-1962
6. U. de San Martín de Porres	Lima	Lima	Decreto Supremo N° 26	16-05-1962
7. U. Femenina del Sagrado Corazón	Lima	Lima	Decreto Supremo N° 71	24-12-1962
8. U. Inca Garcilaso de la Vega	Lima	Lima	Decreto Supremo N° 74	21-12-1964
9. U. de Piura	Piura	Piura	Ley N° 17040	02-06-1968
10. U. Ricardo Palma	Lima	Lima	Decreto Ley N° 17723	01-08-1969
11. U. Andina Néstor Cáceres Velásquez	Puno	Julilaca	Ley N° 23738	28-12-1983
12. U. Peruana los Andes	Junín	Huancayo	Ley N° 23757	30-12-1983
13. U. Peruana Unión	Lima	Naña	Ley N° 23758	30-12-1983
14. U. Andina del Cusco	Cusco	Cusco	Ley N° 23837	23-05-1984
15. U. de Tacna	Tacna	Tacna	Ley N° 24060	03-01-1985
16. U.P. de Chiclayo	Lambayeque	Chiclayo	Ley N° 24086	11-01-1985
17. U.P. San Pedro	Áncash	Chimbote	Ley N° 24871	25-06-1988
18. U.P. Antenor Orrego	La Libertad	Trujillo	Ley N° 24879	27-07-1988
19. U.P. Marcelino Champagnat	Lima	Lima	Ley N° 25180	05-01-1990
20. U.P. Los Ángeles de Chimbote	Áncash	Chimbote	Ley N° 24163	10-06-1985
21. U.P. César Vallejo	La Libertad	Trujillo	Ley N° 25350	12-11-1991
22. U. Peruana de Ciencias Aplicadas	Lima	Lima	Ley N° 23276	03-01-1994
23. U.P. del Norte	La Libertad	Trujillo	Ley N° 26275	03-01-1994
24. U. P. Huánuco	Huánuco	Huánuco	Ley N° 25049	05-06-1989
25. U.P. San Ignacio de Loyola	Lima	Lima	Res. N° 060-95-CONAFU	07-12-1995
26. U. José Carlos Mariátegui	Moquegua	Moquegua	Ley N° 25153	24-12-1989
27. U. Alas Peruanas	Lima	Lima	Res. N° 102-96-CONAFU	26-04-1996
28. U.P. de Iquitos	Loreto	Iquitos	Ley N° 25213	30-05-1990
29. U.P. Católica San Pablo	Arequipa	Arequipa	Res. N° 190-97-CONAFU	10-01-1997
30. Facultad de Teología Pontificia y Civil de Lima*	Lima	Lima	Real Cédula de Fundación	1551
31. U.P. Norbert Wiener	Lima	Lima	Res. N° 177-96-CONAFU	09-12-1996
32. Asociación Universidad Privada "San Juan Baustista"	Lima	Lima	Res. N° 224-97-CONAFU	19-03-1997
33. U. Tecnológica del Perú	Lima	Lima	Res. N° 278-97-CONAFU	08-09-1997
34. U.P. Señor de Sipán	Lambayeque	Chiclayo	Res. N° 575-99-CONAFU	05-07-1999
35. U. Santo Toribio de Mogrovejo	Lambayeque	Chiclayo	Res. N° 474-98-CONAFU	14-10-1998
36. U. Científica del Sur	Lima	Lima	Res. N° 356-98-CONAFU	05-02-1998
37. U. Católica Sedes Sapientiae	Lima	Lima	Res. N° 688-99-CONAFU	27-12-1999
38. U. Continental de Ciencia e Ingeniería	Junín	Huancayo	Res. N° 429-98-CONAFU	30-06-1998
39. U.P. Antonio Guillermo Urrello	Cajamarca	Cajamarca	Res. N° 490-98-CONAFU	19-11-1998
40. U. P. de Administración de Negocios - ESAN	Lima	Lima	Ley N° 28021	10-07-2003
Universidades con Comisión Organizadora				
1. U. Católica de Trujillo	La Libertad	Trujillo	Res. N° 147-2000-CONAFU	13-11-2000
2. U. Para el Desarrollo Andino	Huancavelica	Lircay-Angares	Res. N° 148-2002-CONAFU	12/06/2002
3. U. Peruana de Ciencias e Informática	Lima	Lima	Res. N° 167-2002-CONAFU	19-07-2002
4. U. Sergio Bernales S.A.C.	Lima	Cañete	Res. N° 171-2002-CONAFU	26-07-2002
5. U. Peruana de las Américas	Lima	Lima	Res. N° 199-2002-CONAFU	14-08-2002
6. U. Antonio Ruiz de Montoya	Lima	Lima	Res. N° 055-2003-CONAFU	05-03-2003
7. U. P. Telesup S.A.C.	Lima	Lima	Res. N° 037-2004-CONAFU	19-02-2004
8. U. P. de Pucallpa	Ucayali	Pucallpa	Res. N° 093-2005-CONAFU	15-03-2005
9. U.P. Abraham Valdelomar	Ica	Ica	Res. N° 247-2005-CONAFU	21-12-2005
10. Ada A. Byron S.A.C.	Ica	Chincha	Res. N° 136-2006-CONAFU	29-05-2006
11. U. Peruana Simón Bolívar	Lima	Lima	Res. N° 349-2006-CONAFU	25-10-2006
12. U.P. San Carlos	Puno	Puno	Res. N° 354-2006-CONAFU	25-10-2006
13. U. Peruana del Oriente S.A.C.	Loreto	Iquitos	Res. N° 405-2006-CONAFU	15-12-2006
14. U. de Ciencias y Humanidades	Lima	Lima	Res. N° 411-2006-CONAFU	15-12-2006
15. U. Peruana de Integración Global	Lima	Lima	Res. N° 099-2007-CONAFU	29-03-2007
16. U. Autónoma del Perú	Lima	Lima	Res. N° 335-2007-CONAFU	12-12-2007

Fuente: Asamblea Nacional de Rectores (ANR) - Dirección de Estadística e Informática.

H. CULTURA

5.84 BIBLIOTECAS REGISTRADAS EN EL SISTEMA NACIONAL DE BIBLIOTECAS, SEGÚN DEPARTAMENTO, 2001 - 2007

Departamento	2001	2002	2003	2004	2005	2006	2007
Total	6 276	6 975	5 860	6 240	5 029	5 029	5 029
Amazonas	234	296	230	234	162	162	162
Áncash	311	332	296	320	302	302	302
Apurímac	164	230	178	196	148	148	148
Arequipa	106	128	91	96	74	74	74
Ayacucho	235	264	236	247	197	197	197
Cajamarca	342	382	327	342	245	245	245
Cusco	233	267	252	284	196	196	196
Huancavelica	381	366	380	410	315	315	315
Huánuco	199	211	216	225	175	175	175
Ica	161	167	156	160	119	119	119
Junín	465	509	541	583	500	500	500
La Libertad	421	426	432	437	373	373	373
Lambayeque	170	177	187	191	138	138	138
Lima	1 245	1 334	886	914	787	787	787
Loreto	95	122	71	88	61	61	61
Madre de Dios	34	44	24	28	20	20	20
Moquegua	45	60	57	37	34	34	34
Pasco	199	205	253	203	167	167	167
Piura	414	474	307	439	345	345	345
Puno	475	566	480	526	458	458	458
San Martín	165	219	160	173	128	128	128
Tacna	53	56	23	27	26	26	26
Tumbes	77	82	43	45	29	29	29
Ucayali	52	58	34	35	30	30	30

Nota: Desde el 2005, el número de bibliotecas registradas en el Sistema Nacional de Bibliotecas no ha variado.

Fuente: Biblioteca Nacional del Perú (BNP) - Oficina General de Desarrollo Técnico.

5.85 BIBLIOTECAS PÚBLICAS REGISTRADAS EN EL SISTEMA NACIONAL DE BIBLIOTECAS, SEGÚN DEPARTAMENTO, 2001 - 2007

Departamento	2001	2002	2003	2004	2005	2006	2007
Total	2 061	2 142	1 612	1 769	1 559	1 559	1 559
Amazonas	69	76	60	62	44	44	44
Áncash	121	127	100	115	119	119	119
Apurímac	64	65	54	64	65	65	65
Arequipa	52	59	29	32	24	24	24
Ayacucho	103	109	83	87	72	72	72
Cajamarca	125	127	82	89	69	69	69
Cusco	90	94	82	95	82	82	82
Huancavelica	132	102	116	139	129	129	129
Huánuco	67	68	65	68	57	57	57
Ica	39	41	30	33	29	29	29
Junín	157	159	154	166	160	160	160
La Libertad	92	91	78	80	67	67	67
Lambayeque	51	53	40	43	37	37	37
Lima	445	452	213	224	186	186	186
Loreto	23	41	36	39	32	32	32
Madre de Dios	6	8	6	7	7	7	7
Moquegua	17	17	9	10	12	12	12
Pasco	52	53	48	50	41	41	41
Piura	108	114	94	103	87	87	87
Puno	137	162	147	168	161	161	161
San Martín	63	71	45	51	42	42	42
Tacna	14	16	13	14	13	13	13
Tumbes	17	18	12	14	11	11	11
Ucayali	17	19	16	16	13	13	13

Nota: Desde el 2005, el número de bibliotecas registradas en el Sistema Nacional de Bibliotecas no ha variado.

Fuente: Biblioteca Nacional del Perú (BNP) - Oficina General de Desarrollo Técnico.

5.86 BIBLIOTECAS DE EDUCACIÓN SUPERIOR REGISTRADAS EN EL SISTEMA NACIONAL DE BIBLIOTECAS, SEGÚN DEPARTAMENTO, 2001 - 2007

Departamento	2001	2002	2003	2004	2005	2006	2007
Total	310	361	283	293	272	272	272
Amazonas	8	10	8	8	7	7	7
Áncash	18	21	16	17	17	17	17
Apurímac	4	6	6	8	8	8	8
Arequipa	9	8	8	8	7	7	7
Ayacucho	13	14	13	13	11	11	11
Cajamarca	14	18	17	17	13	13	13
Cusco	7	7	6	8	7	7	7
Huancavelica	6	6	4	4	4	4	4
Huánuco	7	8	8	8	8	8	8
Ica	16	14	15	15	13	13	13
Junín	21	21	20	22	21	21	21
La Libertad	18	19	23	23	21	21	21
Lambayeque	20	20	17	17	17	17	17
Lima	74	97	47	49	46	46	46
Loreto	4	6	3	3	2	2	2
Madre de Dios	1	2	1	1	1	1	1
Moquegua	4	5	5	5	5	5	5
Pasco	10	11	9	9	9	9	9
Piura	18	20	16	16	16	16	16
Puno	20	25	22	23	23	23	23
San Martín	8	9	9	9	8	8	8
Tacna	5	5	4	4	3	3	3
Tumbes	3	4	4	4	4	4	4
Ucayali	2	5	2	2	1	1	1

Nota: Desde el 2005, el número de bibliotecas registradas en el Sistema Nacional de Bibliotecas no ha variado.

Fuente: Biblioteca Nacional del Perú (BNP) - Oficina General de Desarrollo Técnico.

5.87 BIBLIOTECAS ESCOLARES REGISTRADAS EN EL SISTEMA NACIONAL DE BIBLIOTECAS, SEGÚN DEPARTAMENTO, 2001 - 2007

Departamento	2001	2002	2003	2004	2005	2006	2007
Total	3 827	4 369	3 906	4 112	3 142	3 142	3 142
Amazonas	157	209	161	163	110	110	110
Áncash	171	183	178	186	166	166	166
Apurímac	95	158	118	124	75	75	75
Arequipa	45	59	52	55	43	43	43
Ayacucho	119	139	138	143	111	111	111
Cajamarca	202	235	226	234	162	162	162
Cusco	135	164	160	177	104	104	104
Huancavelica	242	256	259	266	182	182	182
Huánuco	125	135	143	149	110	110	110
Ica	106	112	110	111	76	76	76
Junín	287	327	365	393	318	318	318
La Libertad	311	315	330	332	283	283	283
Lambayeque	96	103	127	128	82	82	82
Lima	660	709	598	609	523	523	523
Loreto	67	73	32	46	26	26	26
Madre de Dios	27	33	17	20	12	12	12
Moquegua	24	36	43	22	16	16	16
Pasco	137	141	193	141	114	114	114
Piura	288	339	194	317	241	241	241
Puno	317	377	308	332	274	274	274
San Martín	94	138	105	112	77	77	77
Tacna	33	34	6	8	8	8	8
Tumbes	56	60	27	27	14	14	14
Ucayali	33	34	16	17	15	15	15

Nota: Desde el 2005, el número de bibliotecas registradas en el Sistema Nacional de Bibliotecas no ha variado.

Fuente: Biblioteca Nacional del Perú (BNP) - Oficina General de Desarrollo Técnico.

5.88 LECTORES DE LIMA METROPOLITANA INSCRITOS EN LA BIBLIOTECA NACIONAL DEL PERÚ, SEGÚN MES, 2001 - 2007

Mes	2001	2002	2003	2004	2005	2006	2007
Total	25 634	18 674	13 374	12 284	10 684	7 041	10 459
Enero	1 090	1 012	644	796	798	a/	717
Febrero	901	784	585	617	461	399	430
Marzo	1 247	817	665	824	749	682	770
Abril	3 274	2 584	1 539	1 549	1 502	919	1 210
Mayo	4 380	2 933	1 880	1 748	1 454	1 087	1 128
Junio	3 384	2 139	1 589	1 450	949	701	964
Julio	2 247	1 722	1 200	906	847	515	721
Agosto	2 210	1 679	970	933	883	682	932
Setiembre	2 482	1 844	1 216	1 412	914	754	1 237
Octubre	1 935	1 496	1 455	855	865	581	934
Noviembre	1 868	1 322	1 204	869	968	469	903
Diciembre	616	342	427	325	294	252	513

Nota: La información presentada sobre lectores inscritos de Lima Metropolitana, no incluye a los que renovaron su inscripción.

Fuente: Biblioteca Nacional del Perú (BNP) - Oficina General de Desarrollo Técnico.

5.89 PEDIDOS DE LECTURA EN LA BIBLIOTECA NACIONAL DEL PERÚ, SEGÚN TIPO DE COLECCIÓN, 2001 - 2007

(Número de consultas)

Tipo de colección	2001	2002	2003	2004	2005	2006	2007
Total	720 128	575 103	726 304	1 822 245	2 072 935	1 045 560	1 641 509
Humanidades, ciencias sociales, filosofía y lingüística a/	155 551	115 124	101 888	115 951	112 197	114 611	144 986
Ciencias puras y aplicadas	135 625	85 676	80 732	96 102	91 454	56 662	52 830
Arte y literatura e historia - geografía	101 716	76 577	65 807	63 112	65 843	47 032	53 363
Educación 1/	64 823	70 797	51 002	52 339	52 559	49 342	9 094
Textos escolares y colección general	81 174	55 554	36 304	40 602	51 312	38 863	46 838
Publicaciones oficiales peruanas y de Orgs. Internacionales	6 026	4 370	4 224	6 538	9 896	20 513	61 419
Colección general para niños	15 378	11 217	11 277	11 842	20 595	14 945	25 981
Bibliotecología y ciencias de la información	3 259	1 890	1 736	2 971	2 565	1 152	33
Consulta y referencia (enciclopedias y diccionarios)	16 671	18 483	17 303	16 343	13 872	17 167	22 809
Manuscritos e impresiones peruanas y peruanistas 2/	20 829	19 133	14 151	13 732	23 282	7 984	21 931
Materiales especiales 3/	1 143	988	967	4 253	1 449	b/	925
Colección hemerográfica 4/	117 773	114 891	340 723	1 397 672	1 626 263	675 771	1 197 599
Colección general	160	403	190	788	1 648	1 518	3 701

Nota: Las salas de lectura han sido creadas progresivamente.

1/ Incluye además evolución de textos escolares.

2/ Colección: Manuscritos e impresos (libros y folletos) peruanos y peruanistas desde el siglo XVI hasta la actualidad. Además de colecciones particulares.

3/ Incluye musicoteca (libros, folletos, partituras, discos y cassettes), videoteca (vídeos), mapoteca (mapas, atlas y planos) y otros (afiches, calendarios).

4/ Publicaciones periódicas anteriores a 1920 (de acceso para investigadores), así como publicaciones periódicas desde 1921 hasta la actualidad (de acceso para el público en general).

Fuente: Biblioteca Nacional del Perú (BNP) - Oficina de Desarrollo Técnico.

5.90 BECAS NACIONALES OTORGADAS POR EL INSTITUTO NACIONAL DE BECAS Y CRÉDITO EDUCATIVO, SEGÚN TIPO DE INSTITUCIÓN, 2003 - 2007

Tipo de institución	2003		2004		2005		2006		2007	
	Inte-grales	Par-ciales	Inte-grales	Par-ciales	Inte-grales	Par-ciales	Inte-grales	Par-ciales	Inte-grales	Par-ciales
Total	921	807	1092	695	1248	546	994	710	686	477
Academias	472	185	452	204	422	218	356	229	190	162
Institutos	208	345	376	301	841	237	331	379	214	148
Centros de Idiomas	51	105	73	72	121	47	52	10	86	74
Escuelas	112	155	41	91	96	25	159	61	38	55
Centros Educativos Ocupacionales	44	16	73	10	62	19	51	24	130	22
Cursos libres	-	-	1	-	-	-	-	-	-	-
Universidades	34	1	76	17	66	-	45	7	28	16

Fuente: Instituto Nacional de Becas y Crédito Educativo (INABEC) - Dirección de Becas.

5.91 BECAS INTERNACIONALES CANALIZADAS POR EL INSTITUTO NACIONAL DE BECAS Y CRÉDITO EDUCATIVO, SEGÚN TIPO DE CAPACITACIÓN A REALIZAR, 2000 - 2007

Tipo de capacitación	2000	2001	2002	2003	2004	2005	2006	2007
Total	451	696	864	784	628	487	460	371
Estudios universitarios	125	169	111	191	141	32	26	24
Capacitación 1/	224	366	544	454	387	342	356	275
Maestrías	87	141	189	121	91	102	66	60
Doctorados	15	20	20	18	9	11	12	12

1/ Las capacitaciones se refieren a especializaciones, seminarios y perfeccionamiento.

Fuente: Instituto Nacional de Becas y Crédito Educativo (INABEC) - Dirección de Becas.

5.92 BECAS DE POST-GRADO EN UNIVERSIDADES PERUANAS CANALIZADAS POR EL CONSEJO NACIONAL DE CIENCIA Y TECNOLOGÍA, SEGÚN ÁREA DE ESTUDIO, 1998 - 2006

Área de estudio	1998	1999	2000	2001	2002	2003	2004	2005	2006
Total	93	140	120	160	147	100	64	50	60
Ciencias Básicas	19	32	34	36	41	29	24	16	14
Ciencias Agropecuarias y de Alimentación	17	28	21	19	14	7	5	6	21
Ciencias de la Ingeniería	21	26	32	46	37	17	7	6	13
Ciencias de la Salud	13	12	10	31	24	20	5	13	4
Ciencias Sociales y Humanas	8	20	6	6	31	27	23	9	2
Ciencias Económicas y de Planificación	7	9	4	1	-	-	-	-	-
Ciencias Ambientales y de Hábitat Humano	8	10	12	21	-	-	-	-	6
Ciencias del Arte, Arquitectura y Urbanismo	-	3	1	-	-	-	-	-	-

Fuente: Consejo Nacional de Ciencia y Tecnología (CONCYTEC) - Oficina de Apoyo al Investigador.

5.93 BECAS DE POST-GRADO EN UNIVERSIDADES INTERNACIONALES CANALIZADAS POR EL CONSEJO NACIONAL DE CIENCIA Y TECNOLOGÍA, SEGÚN ÁREA DE ESTUDIO, 1998 - 2006

Área de estudio	1998	1999	2000	2001	2002	2003	2004	2005	2006
Total	33	42	54	143	74	73	75	29	21
Ciencias Básicas	3	6	7	22	7	10	16	3	5
Ciencias Agropecuarias y de Alimentación	4	9	6	18	12	2	7	1	1
Ciencias de la Ingeniería	8	8	13	35	22	12	16	6	4
Ciencias de la Salud	8	7	9	20	18	15	6	2	1
Ciencias Sociales y Humanas	2	4	7	25	4	24	6	7	2
Ciencias Económicas y de Planificación	8	3	5	8	5	-	8	8	5
Ciencias Ambientales y de Hábitat Humano	-	2	3	10	4	7	14	-	1
Ciencias del Arte, Arquitectura y Urbanismo	-	3	4	5	2	3	2	2	2

Fuente: Consejo Nacional de Ciencia y Tecnología (CONCYTEC) - Oficina de Apoyo al Investigador.

5.94 BENEFICIARIOS NACIONALES DE CRÉDITOS EDUCATIVOS CANALIZADOS POR EL INSTITUTO NACIONAL DE BECAS Y CRÉDITO EDUCATIVO, 1987 - 2007

Año	Total de beneficiarios	Tipos de beneficiario			
		No Universitarios	Universitarios	Graduados	Profesionales y técnicos (Post-Grado)
1987	599	6	-	417	176
1988	380	5	-	313	62
1989	339	9	-	278	52
1990	216	98	-	98	20
1991	429	176	118	42	93
1992	516	68	211	93	144
1993	980	372	262	135	211
1994	1 072	448	286	144	194
1995	2 742	154	1 880	335	373
1996	4 602	267	2 734	1 035	566
1997	5 273	267	3 058	1 383	565
1998	7 022	471	4 202	1 766	583
1999	7 315	1 049	3 902	1 831	533
2000	8 302	218	2 319	5 248	517
2001	8 611	195	1 638	6 308	470
2002 a/	5 814	192	1 496	392	3 734
2003	8 272	345	1 717	1 047	5 163
2004	8 585	424	2 927	947	4 287
2005	6 033	863	3 007	643	1 520
2006	5 787	1 053	2 714	1 208	812
2007	4 949	811	2 173	1 056	909

a/ A partir del 2002 hubo un mayor número del crédito educativo a los profesores debido al Plan Maestro.

Fuente: Instituto Nacional de Becas y Crédito Educativo (INABEC) - Dirección de Becas.

5.95 VISITANTES NACIONALES Y EXTRANJEROS AL MUSEO DE LA NACIÓN, 1992 - 2007

Año	Total	Nacionales	Extranjeros
1 992	124 397	121 381	3 016
1 993	278 564	271 219	7 345
1 994	199 156	180 829	18 327
1 995	254 886	242 360	12 526
1 996	131 219	113 419	17 800
1 997	495 187	492 081	3 106
1 998	189 578	187 841	1 737
1 999	129 240	101 640	27 600
2 000	100 385	75 351	25 034
2 001	93 175	72 910	20 265
2 002	92 495	68 297	24 198
2 003	75 715	56 078	19 637
2 004	74 432	57 380	17 052
2 005	83 460	60 203	23 257
2 006	78 032	61 386	16 646
2 007	2 475 218	1 300 286	1 174 932

Nota: En los meses de noviembre y diciembre del 2003 no se registró flujo de visitantes por la ejecución de obras para la reunión del BID.

Fuente: Instituto Nacional de Cultura (INC) - Gerencia de Planificación y Captación de Recursos Financieros.

5.96 ASISTENTES A ESPECTÁCULOS CULTURALES POR ÓRGANOS DE EJECUCIÓN, 1981 - 2006

Año	Total	Órganos de ejecución					Coro Nacional de Niños
		Orquesta Sinfónica	Coro Nacional	Teatro Nacional	Ballet Nacional	Escuela Nacional Superior de Folklore	
1 981	203 525	28 753	49 951	-	30 021	94 800	-
1 982	217 480	16 699	31 502	990	34 489	133 800	-
1 983	216 571	55 000	5 890	25 000	47 181	83 500	-
1 984	85 482	19 159	-	33 783	32 540	-	-
1 985	127 874	57 132	-	-	70 742	-	-
1 986	84 575	49 075	-	-	35 500	-	-
1 987	131 140	31 878	8 100	40 775	50 387	-	-
1 988	86 384	23 538	1 800	31 000	30 046	-	-
1 999	73 277	29 515	13 313	3 255	27 194	-	-
1 990	52 723	32 822	11 323	2 563	4 815	1 200	-
1 991	51 144	31 622	11 526	2 721	3 875	1 400	-
1 992	45 612	34 812	5 800	3 300	-	1 700	-
1 993	52 549	36 030	6 984	3 902	3 104	2 529	-
1 994	68 735	36 030	5 134	23 387	3 369	815	-
1 995	133 380	42 762	54 700	12 319	22 100	1 499	-
1 996	114 687	51 500	16 500	12 217	25 240	-	9 230
1 997	217 208	67 763	21 900	19 211	63 291	867	44 176
1 998	119 975	28 963	9 614	34 122	21 576	-	25 700
1 999	203 540	70 268	22 000	12 092	40 880	-	58 300
2 000	91 897	32 136	21 450	7 848	17 463	-	13 000
2 001	91 041	31 230	22 450	-	27 071	-	10 290
2 002	101 202	36 254	21 350	-	27 898	-	15 700
2 003	96 029	32 571	11 920	-	12 738	-	38 800
2 004	111 050	48 303	20 423	-	38 239	-	4 085
2 005	124 929	51 091	40 600	-	18 438	-	14 800
2 006	94 751	42 048	23 900	-	12 543	-	16 260

Nota: El Coro Nacional de Niños se crea en 1996 y la Orquesta Sinfónica Juvenil e Infantil entra en funcionamiento a partir del año 2004.

Fuente: Instituto Nacional de Cultura (INC) - Gerencia de Planificación y Captación de Recursos Financieros.

5.97 VISITANTES EXTRANJEROS A MUSEOS Y CENTROS ARQUEOLÓGICOS, SEGÚN DEPARTAMENTO, 2000 - 2007

Departamento	2000	2001	2002	2003	2004	2005	2006	2007
Total	646 419	646 997	758 929	795 200	955 472	1 052 527	1 055 287	1 174 932
Amazonas	1 182	1 407	1 395	1 689	1 707	2 250	3 195	4 738
Áncash	10 911	13 349	15 663	13 780	14 564	16 919	14 615	15 859
Apurímac	39	146	630	927	911	466	920	414
Arequipa	998	576	1 118	1 208	1 257	1 395	1 395	1 071
Ayacucho	852	1 509	1 487	1 083	1 411	830	1 388	945
Cajamarca	6 047	6 071	6 039	5 483	8 985	8 851	9 117	9 568
Cusco	468 236	404 570	477 905	514 826	611 500	699 319	666 647	791 724
Huancavelica	89	9	20	45	67	68	88	-
Huánuco	226	229	318	498	572	633	984	678
Ica	38 625	85 042	38 422	24 437	22 255	27 704	22 114	23 966
Junín	80	90	-	-	-	-	500	456
La Libertad	23 175	31 688	33 673	26 715	26 404	30 283	54 472	66 037
Lambayeque	11 393	20 250	18 303	27 788	33 560	36 248	36 189	-
Lima	84 080	81 671	91 757	110 197	143 171	130 061	137 095	127 819
Madre de Dios	128	13	30	-	21	-	-	-
Moquegua 1/	-	-	-	-	-	-	-	-
Pasco	-	-	-	-	-	33	32	40
Piura	269	286	535	60	387	350	377	975
Puno	-	-	71 473	66 368	88 593	95 797	100 792	87 964
San Martín	-	23	-	-	-	-	-	62
Tacna	89	68	161	96	107	86	235	270
Tumbes	-	-	-	-	-	-	-	-
Proyecto CARAL-SUPE (PEACS) 2/	-	-	-	-	-	1 234	5 132	42 346

1/ No administra Museo alguno.

2/ PEACS:Proyecto Especial Arqueológico Caral-Supe.

Fuente: Instituto Nacional de Cultura (INC) - Oficina de Planificación y Presupuesto.

5.98 VISITANTES NACIONALES A MUSEOS Y CENTROS ARQUEOLÓGICOS, SEGÚN DEPARTAMENTO, 2000 - 2007

Departamento	2000	2001	2002	2003	2004	2005	2006	2007
Total	950 917	1 061 962	1 098 633	1 235 560	1 241 678	1 370 445	1 415 493	1 300 286
Amazonas	5 146	6 300	7 744	8 123	8 368	7 223	8 452	15 152
Áncash	73 473	90 448	81 827	78 338	97 038	101 874	102 015	98 813
Apurímac	9 669	8 582	4 043	2 603	4 011	4 983	3 221	2 369
Arequipa	1 265	1 473	1 777	1 796	2 224	1 683	2 621	2 341
Ayacucho	38 267	32 222	24 119	22 914	19 888	27 114	16 615	25 192
Cajamarca	92 844	79 279	106 194	106 771	104 228	114 358	127 863	135 122
Cusco	143 381	206 871	244 416	300 888	304 095	359 477	324 967	448 642
Huancavelica	629	104	911	747	2 696	2 289	1 885	0
Huánuco	14 852	17 212	19 441	18 701	18 440	17 149	16 049	17 512
Ica	44 530	92 535	48 725	48 295	40 014	41 286	38 962	12 365
Junín	11 562	9 097	8 639	2 890	7 343	9 445	13 389	14 980
La Libertad	78 568	81 053	76 458	85 066	101 038	95 341	152 354	178 687
Lambayeque	111 572	118 375	189 125	283 507	241 135	233 750	235 805	0
Lima	236 706	243 078	261 173	248 506	259 728	298 697	306 123	263 574
Madre de Dios	1 170	358	420	-	416	-	-	-
Moquegua 1/	-	-	-	-	-	-	-	-
Pasco	-	-	-	-	2 231	2 690	1 467	2 712
Piura	15 885	12 513	12 036	14 736	16 910	18 943	23 978	24 970
Puno	69 122	59 856	10 079	9 798	8 723	10 259	10 741	16 154
San Martín	794	473	622	429	1 255	269	117	810
Tacna	1 114	1 836	237	749	1 493	2 486	2 991	955
Tumbes	368	297	647	703	404	733	765	297
Proyecto CARAL-SUPE (PEACS) 2/	-	-	-	-	-	20 396	25 113	39 639

1/ No administra Museo alguno.

2/ PEACS:Proyecto Especial Arqueológico Caral-Supe.

Fuente: Instituto Nacional de Cultura (INC) - Oficina de Planificación y Presupuesto.

5.99 VISITANTES NACIONALES Y EXTRANJEROS AL PARQUE ARQUEOLÓGICO DE MACHU PICCHU, 1998 - 2007

Año	Total	Nacionales	Extranjeros
1998	268 375	93 931	174 444
1999	307 649	88 451	219 198
2000	324 363	46 439	277 924
2 001	292 894	75 934	216 960
2002	322 495	86 620	235 875
2003	372 984	117 111	255 873
2004	453 454	115 052	338 402
2005	540 304	128 595	411 709
2006	552 255	132 838	419 417
2007	658 165	173 997	484 168

Nota: En los meses de noviembre y diciembre del 2003 no se registró flujo de visitantes por la ejecución de obras para la reunión del BID.

Fuente: Instituto Nacional de Cultura (INC) - Gerencia de Planificación y Captación de Recursos Financieros.

5.100 NIÑOS Y ADULTOS VISITANTES AL PARQUE DE LAS LEYENDAS, 1991 - 2007

Año	Total	Niños	Adultos
1991	1 508 667	385 262	1 123 405
1992	1 380 295	397 581	982 714
1993	1 818 496	540 940	1 277 556
1994	1 964 334	649 822	1 314 512
1995	1 877 884	603 214	1 274 670
1996	1 799 081	551 573	1 247 508
1997	1 874 744	560 287	1 314 457
1998	1 723 535	529 042	1 194 493
1999	1 428 370	425 068	1 003 302
2000	1 428 737	395 644	1 033 093
2001	1 343 769	400 367	943 402
2002	1 313 047	362 039	951 008
2003	1 505 318	466 595	1 038 723
2004	1 342 713	420 784	921 929
2005	1 362 915	411 330	951 585
2006	1 561 241	483 691	1 077 550
2007	1 506 313	442 412	1 063 901

Fuente: Patronato del Parque de Las Leyendas (PATPAL).

5.101 EVENTOS: PARTICIPANTES NACIONALES Y MEDALLAS OBTENIDAS EN ACTIVIDADES DEPORTIVAS INTERNACIONALES, 1979 - 2007

Año	Eventos	Participantes			Medallas obtenidas			
		Total	Varones	Damas	Total	Oro	Plata	Bronce
1979	110	866	553	313	176	44	53	79
1980	123	1 172	864	308	187	95	61	31
1981	139	1 311	829	482	392	144	127	121
1982	153	1 443	974	469	421	180	125	116
1983	160	2 089	1 390	699	286	114	104	68
1984	173	2 189	1 609	580	426	167	137	122
1985	222	2 731	2 660	71	593	236	186	171
1986	327	5 082	4 096	986	455	140	170	145
1987	415	6 676	5 262	1 414	564	199	188	177
1988	279	4 918	4 084	834	355	132	116	107
1989	302	6 544	5 744	800	493	188	151	154
1990	341	7 632	6 686	946	611	183	219	209
1991	277	5 593	4 050	1 543	399	171	109	119
1992	225	10 346	9 320	1 026	381	139	117	125
1993	51	792	544	248	205	58	70	77
1994	123	216	81	76	59
1995	69	143	45	57	41
1996	68	187	85	56	46
1997	317	12 311	8 509	3 802	258	82	80	96
1998	149	3 382	2 426	956	318	65	106	147
1999	130	11 226	9 489	1 737	529	232	187	110
2000	205	3 495	2 552	943	513	197	149	167
2001	115	621	78	543	242	84	71	87
2002	162	2 686	712	1 974	480	148	141	191
2003	127	1 725	1 122	603	310	108	84	118
2004	137	2 738	1 905	833	491	201	126	164
2005	117	1 245	804	441	417	140	120	157
2006	237	2 282	1 459	823	751	232	269	250
2007	342	3 292	1 048	2 244	693	263	242	188

Fuente: Instituto Peruano del Deporte (IPD) - Federaciones y Comisiones Deportivas Nacionales.

5.102 PARTICIPANTES EN ACTIVIDADES DEPORTIVAS Y RECREATIVAS POR SEXO Y NÚMERO DE EVENTOS, SEGÚN DEPARTAMENTO, 2007

Departamento	Participantes			N° de eventos
	Total	Damas	Varones	
Total	387 503	149 965	237 538	450
Amazonas	27 261	11 128	16 133	14
Áncash	4 693	1 732	2 961	20
Apurímac	49 580	21 825	27 755	15
Arequipa	19 859	8 757	11 102	27
Ayacucho	11 707	4 484	7 223	17
Cajamarca	4 556	1 483	3 073	20
Prov. Const. del Callao	5 154	2 429	2 725	16
Cusco	50 896	20 155	30 741	18
Huancavelica	2 897	837	2 060	10
Huánuco	3 148	1 210	1 938	17
Ica	3 928	1 357	2 571	21
Junín	69 811	23 518	46 293	24
La Libertad	11 531	3 583	7 948	34
Lambayeque	7 572	1 592	5 980	18
Lima 1/	11 333	4 502	6 831	16
Loreto	1 930	801	1 129	7
Madre de Dios	17 211	7 029	10 182	16
Moquegua	3 841	1 472	2 369	13
Pasco	15 288	5 792	9 496	14
Piura	3 612	1 318	2 294	20
Puno	16 318	5 762	10 556	17
San Martín	5 318	2 303	3 015	10
Tacna	20 310	11 232	9 078	32
Tumbes	12 394	3 694	8 700	20
Ucayali	7 355	1 970	5 385	14

1/ Incluye a Lima Provincia.

Fuente: Instituto Peruano del Deporte (IPD) - Federaciones y Comisiones Deportivas Nacionales.

**5.103 PARTICIPANTES EN ACTIVIDADES DEPORTIVAS Y RECREATIVAS
INTERNACIONALES POR SEXO, SEGÚN TIPO DE DEPORTE, 2007**

Tipo de deporte	Participantes			Nº de eventos
	Total	Damas	Varones	
Total	3 292	1 048	2 244	342
Actividades Sub Acuáticas	4	-	4	1
Aerodeportiva	31	-	31	12
Ajedrez	19	4	15	16
Andismo y deportes de invierno	1	-	1	1
Atletismo	58	28	30	17
Automovilismo deportivo	1	-	1	4
Bagminton	92	38	54	19
Basketball	48	24	24	4
Béisbol	51	-	51	3
Billar	7	1	6	4
Bochas	11	-	11	3
Boxeo	40	2	38	7
Deportes ecuestres	4	2	2	2
Esgrima	27	13	14	7
Esquí acuático	2	1	1	1
Fisicoculturismo y Fitness	14	3	11	1
Fútbol	126	34	92	25
Gimnasia	28	15	13	8
Golf	20	8	12	7
Judo	151	41	110	21
Karate	160	69	91	9
Kartismo	6	-	6	3
Kickboxing y Deportes de Contacto	15	-	15	3
Kung Fu	186	71	115	7
Levantamiento de pesas	77	35	42	9
Levantamiento de potencia	42	9	33	1
Lucha amateur	49	3	46	11
Motociclismo	3	-	3	2
Natación	115	64	51	4
Remo	172	37	135	7
Sófbol	16	16	-	1
Squash Racket	21	1	20	4
Tabla	140	15	125	13
Tae Kwon do	65	26	39	13
Tenis	1 087	324	763	29
Tenis de mesa	47	23	24	11
Tiro	90	8	82	13
Triatlón	64	21	43	11
Vela	90	24	66	19
Voléibol	112	88	24	9

Nota: Sólo están consideradas las Federaciones que reportaron información.

Fuente: Instituto Peruano del Deporte (IPD) - Federaciones y Comisiones Deportivas Nacionales.

6 Salud

En esta sección se presenta información estadística que se obtiene del Ministerio de Salud, ESSALUD, Encuesta Demográfica y de Salud Familiar (ENDES) y Encuesta Nacional de Hogares (ENAHO), que realiza anualmente el Instituto Nacional de Estadística e Informática (INEI).

El Ministerio de Salud (MINSa), brinda información estadísticas referida al número de establecimientos hospitalarios, recursos humanos existente, así como también información de los servicios prestados en dichos establecimientos: hospitalizaciones, atenciones de salud en consultas externas, consultas de urgencia, número de parejas beneficiarias por el servicio de planificación familiar. También, provee información sobre la evolución de los casos registrados de las principales enfermedades transmisibles, como la tuberculosis, malaria y SIDA.

El MINSa, también proporciona información sobre la incidencia de las enfermedades diarreicas agudas e infecciones respiratorias, cobertura de las inmunizaciones y número de defunciones registradas, según causas de muerte, así como, datos estadísticos sobre el número de beneficiarios del programa de control y crecimiento de niños/as.

Complementa la basta información, con los datos sobre el acceso al Seguro Integral de Salud (SIS), según Direcciones de Salud por plan de beneficios y ámbito de residencia del afiliado que se obtiene del MINSA. También, en este capítulo se anexan cuadros estadísticos sobre la población asegurada por sexo y departamento y por tipo de seguro.

Por otro lado, de la ENDES se obtiene información sobre la tasa de desnutrición crónica en niños menores de cinco años, tasa de mortalidad infantil, en la niñez, mujeres unidas en edad fértil usuarias de métodos anticonceptivos, por tipo, área de residencia, región natural, grupos de edad y nivel de educación. En cambio, de las ENAHOS, se obtiene información sobre el porcentaje de personas que reportan padecer algún tipo de problema de salud crónico y no crónico y la cobertura de seguro de salud.

A. ESTABLECIMIENTOS DEL SECTOR SALUD

6.1 INFRAESTRUCTURA DEL SECTOR SALUD, SEGÚN TIPO DE ESTABLECIMIENTO, 1996, 1998-2007

Tipo de establecimiento	1996	1998	1999	2000	2001	2002	2003	2004 a/	2005	2006	2007
Total de establecimiento	7 189	7 189	7 471	7 583	7 969	8 118	8 118	7 958	8 055	8 237	8 295
Hospital 1/	472	472	475	503	483	483	483	441	453	463	470
Centro de salud	1 849	1 849	1 936	1 995	2 045	2 095	2 095	1 926	1 932	1 972	1 990
Puesto de salud	4 868	4 868	5 060	5 085	5 441	5 540	5 540	5 591	5 670	5 802	5 835
Camas hospitalarias	42 979	42 979	46 412	47 340	43 074	43 074	43 074	41 802	42 159	42 613	44 195

1/ Comprende: Hospitales del Ministerio de Salud, de ESSALUD, de las Fuerzas Armadas y Policiales y clínicas particulares que tienen más de 10 camas hospitalarias.

a/ En el año 2004 el Ministerio de Salud reclasificó los establecimientos de salud en función del número de camas hospitalarias que tienen. De esta reclasificación se determinó como hospitales, aquellos establecimientos con más de 10 camas hospitalarias, y como centros de salud aquellos que tienen menos de 10 camas hospitalarias.

Fuente: Ministerio de Salud (MINSa) - Oficina General de Estadística e Informática.

II Censo de Infraestructura Sanitaria y Recursos del Sector Salud, 1996.

INFRAESTRUCTURA DEL SECTOR SALUD POR TIPO DE ESTABLECIMIENTO, 2000, 2002, 2004, 2006 Y 2007

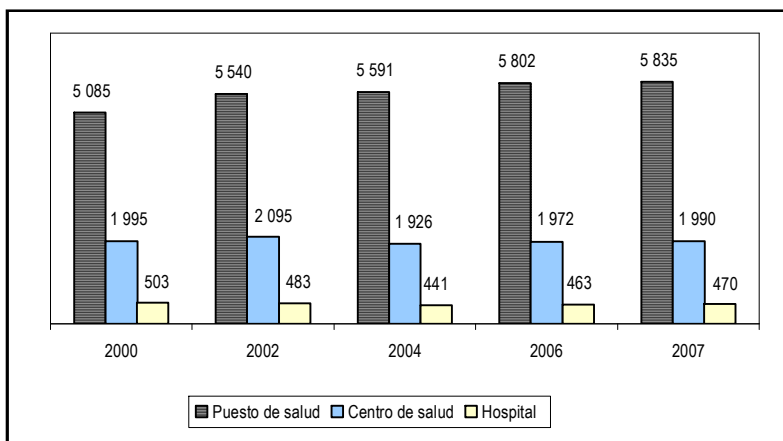

6.2 ESTABLECIMIENTOS DEL SECTOR SALUD, SEGÚN DEPARTAMENTO, 2004-2007

Departamento	Hospital 1/				Centro de salud				Puesto de salud			
	2004	2005	2006	2007	2004	2005	2006	2007	2004	2005	2006	2007
Total	441	453	463	470	1 926	1 932	1 972	1 990	5 591	5 670	5 802	5 835
Amazonas	6	6	7	9	43	44	45	52	295	298	344	347
Áncash	24	24	22	23	83	83	81	83	351	351	351	343
Apurímac	8	8	9	10	40	40	42	41	196	200	204	217
Arequipa	19	19	18	18	85	88	86	91	198	197	195	192
Ayacucho	9	9	10	10	57	62	62	63	280	292	296	295
Cajamarca	13	13	16	16	134	140	145	145	507	539	592	612
Prov. Const. del Callao	10	12	12	13	73	71	73	73	4	4	3	3
Cusco	14	14	12	13	65	65	67	67	213	213	229	237
Huancavelica	2	2	2	2	56	56	56	56	238	241	243	245
Huánuco	9	9	7	7	34	34	48	42	209	213	207	213
Ica	15	15	15	15	56	56	57	57	97	98	99	99
Junín	17	17	16	16	80	79	81	81	404	411	412	397
La Libertad	36	36	40	40	100	100	96	97	169	170	177	179
Lambayeque	13	13	16	16	66	66	63	63	116	116	123	124
Lima	144	150	158	160	439	432	446	447	441	442	428	430
Loreto	9	9	10	10	60	61	60	61	279	283	291	290
Madre de Dios	3	3	3	3	18	18	18	18	98	98	102	102
Moquegua	5	5	5	5	29	29	29	29	33	33	33	33
Pasco	10	10	10	10	34	34	37	39	223	224	224	222
Piura	29	29	29	29	106	106	107	107	317	317	319	320
Puno	18	18	16	16	101	101	103	102	347	350	350	353
San Martín	15	19	19	18	91	91	91	92	319	321	320	321
Tacna	5	5	4	4	31	31	32	32	55	55	55	55
Tumbes	3	3	2	2	24	24	25	28	29	29	29	28
Ucayali	5	5	5	5	21	21	22	24	173	175	176	178

Nota: En el año 2004 el Ministerio de Salud reclasificó los establecimientos de salud en función del número de camas hospitalarias. De esta reclasificación se determinó como hospitales, aquellos establecimientos con más de 10 camas hospitalarias, y como centros de salud aquellos que tienen menos de 10 camas hospitalarias.

1/ Comprende: Hospitales del Ministerio de Salud, de ESSALUD, de las Fuerzas Armadas y Policiales y clínicas particulares que tienen más de 10 camas hospitalarias.

Fuente: Ministerio de Salud (MINSA) - Oficina General de Estadística e Informática.

6.3 ESTABLECIMIENTOS DEL SEGURO SOCIAL DE SALUD, SEGÚN RED ASISTENCIAL, 2004-2007

Red Asistencial	2004		2005		2006		2007	
	Total de Establecimientos	Número de Hospitales	Total de Establecimientos	Número de Hospitales	Total de Establecimientos	Número de Hospitales	Total de Establecimientos	Número de Hospitales
Total	326	77	326	77	325	76	324	77
Red Asistencial Almenara	13	5	13	5	13	5	13	5
Red Asistencial Rebagliati	14	5	14	5	14	5	14	5
Red Asistencial Sabogal	15	3	15	3	15	3	15	4
Red Asistencial Amazonas	9	3	9	3	9	3	9	3
Red Asistencial Áncash	18	3	18	3	18	3	18	3
Red Asistencial Apurímac	6	2	6	2	6	2	6	2
Red Asistencial Arequipa	26	5	26	5	25	5	25	5
Red Asistencial Ayacucho	9	1	10	1	10	1	11	1
Red Asistencial Cajamarca	11	1	11	1	11	1	11	1
Red Asistencial Cusco	15	4	15	4	15	4	15	4
Red Asistencial Huancaavelica	7	1	7	1	7	1	7	1
Red Asistencial Huánuco	12	2	12	2	12	2	12	2
Red Asistencial Ica	17	4	16	4	16	4	15	4
Red Asistencial Junín	18	5	18	5	18	5	18	5
Red Asistencial La Libertad	29	4	29	4	29	4	29	4
Red Asistencial Lambayeque	23	5	23	5	23	5	23	5
Red Asistencial Loreto	5	1	5	1	5	1	5	1
Red Asistencial Madre de Dios	3	1	3	1	3	1	3	1
Red Asistencial Moquegua	3	2	3	2	3	2	3	2
Red Asistencial Pasco	16	3	16	3	16	3	16	3
Red Asistencial Piura 1/	19	5	19	5	19	5	19	5
Red Asistencial Puno	15	4	6	2	6	2	6	2
Red Asistencial Juliaca 2/	-	-	9	2	9	2	9	2
Red Asistencial San Martín 3/	7	4	7	4	-	-	-	-
Microred Asistencial Moyobamba	-	-	-	-	2	2	2	2
Microred Asistencial Tarapoto	-	-	-	-	5	2	5	2
Red Asistencial Tacna	3	2	3	2	3	1	3	1
Red Asistencial Tumbes	4	1	4	1	4	1	4	1
Red Asistencial Ucayali	6	1	6	1	6	1	6	1
Instituto Nacional del Corazón	1	-	1	-	1	-	1	-
Centro Nacional de Salud Renal 4/	2	-	2	-	2	-	1	-

1/ Incluye Instituto Nacional de Oftalmología.

2/ A partir del 2005 la Red Asistencial Puno se desagrega en Red Asistencial Puno y Juliaca.

3/ A partir del 2006 la Red Asistencial San Martín se convierte en Microred Asistencial Moyobamba y Tarapoto.

4/ Hasta Julio de 2007 Centro de Hemodiálisis.

Fuente: Establecimientos de Salud (EsSALUD) - Oficina Central de Planificación y Desarrollo - Gerencia de Planeamiento Corporativo.

B. RECURSOS HUMANOS DE SALUD

6.4 MÉDICOS Y OBSTETRAS, SEGÚN DEPARTAMENTO, 2002, 2004 Y 2007

Departamento	Médico			Obstetra		Médico por 10 000 hab.			Obstetra por 10 000 hab.	
	2002	2004	2007	2002	2004	2002	2004	2007	2002	2004
Total	37 619	41 266	41 788	17 260	18 185	14,1	15,0	14,8	6,5	6,0
Amazonas	88	123	200	265	276	2,1	2,8	4,9	6,2	6,2
Áncash	515	570	794	703	723	4,6	5,0	7,2	6,3	6,3
Apurímac	101	99	191	95	100	2,2	2,1	4,4	2,1	2,1
Arequipa	2 899	3 360	3 345	1 150	1 137	26,3	29,8	28,4	10,4	10,1
Ayacucho	288	275	331	547	596	5,2	4,8	5,1	9,9	10,4
Cajamarca	294	406	480	388	425	2,0	2,6	3,3	2,6	2,8
Prov. Const. del Callao	1 282	1 407	1 627	153	165	16,3	17,3	18,3	1,9	2,0
Cusco	970	1 033	1 238	572	599	8,0	8,3	10,2	4,7	4,8
Huancavelica	51	122	256	239	244	1,2	2,7	5,4	5,4	5,3
Huánuco	198	223	335	636	686	2,4	2,7	4,2	7,8	8,2
Ica	1 334	1 583	1 494	180	185	19,4	22,3	20,5	2,6	2,6
Junín	722	808	1 004	271	276	5,8	6,3	7,9	2,2	2,2
La Libertad	1 738	2 077	2 165	1 553	1 676	11,5	13,4	13,0	10,3	10,8
Lambayeque	1 131	1 212	1 315	666	707	10,1	10,6	11,5	5,9	6,2
Lima	22 829	24 481	22 671	7 224	7 632	29,5	30,6	26,5	9,3	9,5
Loreto	449	511	575	196	201	4,9	5,5	6,2	2,2	2,2
Madre de Dios	62	97	110	35	36	6,2	9,2	9,8	3,5	3,4
Moquegua	120	175	215	81	83	7,7	10,7	13,0	5,2	5,1
Pasco	164	156	220	367	372	6,2	5,6	7,6	13,9	13,4
Piura	1 018	1 063	1 141	56	59	6,2	6,3	6,6	0,3	0,3
Puno	522	575	871	883	923	4,1	4,4	6,6	7,0	7,1
San Martín	187	201	272	460	509	2,5	2,6	3,6	6,1	6,5
Tacna	409	436	523	348	358	13,9	14,1	17,7	11,8	11,6
Tumbes	109	114	175	30	51	5,4	5,4	8,6	1,5	2,4
Ucayali	139	159	240	162	166	3,0	3,4	5,4	3,5	3,6

Nota: El Censo de Infraestructura Sanitaria y Recursos Humanos del Sector Salud, ubica a los profesionales de la salud según lugar de trabajo, mientras los Colegios Profesionales lo hacen por lugar de inscripción. No se dispone de información de Obstetra para el año 2007.

Fuentes: Ministerio de Salud (MINS) - Oficina General de Estadística e Informática.

Colegio Médico del Perú (CMP).

6.5 MÉDICOS DE ESSALUD, SEGÚN RED ASISTENCIAL, 2003-2007

Red Asistencial	2003	2004	2005	2006 a/	2007 a/
Total	7 099	6 999	6 932	6 794	7 125
Sede Central	47	300	284	261	281
Red Asistencial Almenara 1/	...	1 277	1 218	1 173	1 262
Red Asistencial Rebagliati 1/	...	1 514	1 529	1 477	1 547
Red Asistencial Sabogal 1/	...	630	606	603	620
Red Asistencial Amazonas	30	34	36	36	40
Red Asistencial Áncash	156	165	169	169	176
Red Asistencial Apurímac	44	46	44	50	50
Red Asistencial Arequipa	559	579	565	552	571
Red Asistencial Ayacucho	38	35	45	46	43
Red Asistencial Cajamarca	52	56	54	58	59
Red Asistencial Cusco	202	199	206	198	220
Red Asistencial Huancavelica	27	24	32	39	37
Red Asistencial Huánuco	67	66	67	70	77
Red Asistencial Ica	247	259	244	246	252
Red Asistencial Junín	149	159	160	155	174
Red Asistencial La Libertad	371	359	366	366	406
Red Asistencial Lambayeque	464	449	441	421	413
Lima 2/	3 795	-	-	-	-
Red Asistencial Loreto	61	73	77	77	78
Red Asistencial Madre de Dios	21	19	17	17	19
Red Asistencial Moquegua	48	45	45	49	58
Red Asistencial Pasco	79	89	81	86	86
Red Asistencial Piura	245	239	241	227	226
Red Asistencial Puno 3/	136	133	60	66	57
Red Asistencial Juliaca	-	-	65	64	61
Red Asistencial San Martín 4/	50	42	41	-	-
Microred Asistencial Moyobamba	-	-	-	12	24
Microred Asistencial Tarapoto	-	-	-	35	41
Red Asistencial Tacna	66	71	73	71	87
Red Asistencial Tumbes	24	31	32	32	32
Red Asistencial Ucayali	34	39	39	43	40
Instituto del Corazón	73	53	81	80	74
Centro Nacional de Salud Renal 5/	14	14	14	15	14

1/ No disponible para el 2003.

2/ Incluye médicos de Hospitales Nacionales Almenara, Rebagliati y de la ex Departamental de Lima.

3/ A partir de 2005, la Red Asistencial Puno se desagrega en Red Asistencial Puno y Juliaca.

4/ A partir de 2006 la Red Asistencial San Martín se desagrega en Microred Asistencial Tarapoto y Moyobamba.

5/ Hasta Julio de 2007 Centro de Hemodiálisis.

a/ Incluye Médicos, Médicos Altamente Especializados, Médicos Serums y Médicos Residentes.

Fuente: Establecimientos de Salud (EsSALUD) - Oficina Central de Planificación y Desarrollo - Gerencia de Planeamiento Corporativo.

C. MORBILIDAD

6.6 POBLACIÓN QUE REPORTÓ PADECER ALGÚN PROBLEMA DE SALUD, SEGÚN DEPARTAMENTO, 2004-2007

Departamento	2004		2005		2006		2007	
	Crónico	No crónico	Crónico	No crónico	Crónico	No crónico	Crónico	No crónico
Total	17,6	37,2	20,3	34,4	22,7	34,6	22,9	38,6
Amazonas	14,9	44,5	19,7	40,8	26,4	37,7	21,3	43,0
Áncash	16,6	33,0	20,0	30,0	24,9	30,9	24,8	37,1
Apurímac	23,5	34,4	28,2	31,6	29,0	31,2	26,2	30,0
Arequipa	15,2	48,7	22,2	46,3	25,1	44,2	26,2	45,5
Ayacucho	7,6	47,7	8,0	44,8	9,9	43,9	8,5	46,7
Cajamarca	8,6	46,5	23,7	28,5	21,0	24,0	16,9	34,6
Cusco	12,4	45,8	10,3	49,0	13,2	49,1	11,0	49,0
Huancavelica	14,4	39,8	16,0	40,5	19,4	40,7	15,4	38,4
Huánuco	20,9	38,6	26,8	36,7	34,0	32,9	33,5	36,4
Ica	22,1	41,3	27,5	39,1	30,4	30,8	34,0	35,6
Junín	17,8	34,9	20,4	36,4	18,6	38,6	18,9	44,7
La Libertad	17,4	42,2	20,8	39,9	22,0	38,5	22,9	42,3
Lambayeque	17,9	43,4	26,4	34,4	34,1	30,4	32,5	36,5
Lima 1/	22,1	28,2	22,4	25,8	24,0	28,8	26,2	32,2
Loreto	14,6	32,0	13,0	26,5	14,5	30,5	15,4	44,7
Madre de Dios	14,2	29,6	11,2	26,6	12,4	24,0	13,3	28,9
Moquegua	18,0	42,2	24,0	41,2	29,5	36,5	26,2	37,1
Pasco	23,5	41,2	20,2	35,0	22,7	38,6	29,3	32,6
Piura	14,3	39,8	16,3	39,7	19,4	41,3	18,6	45,8
Puno	11,1	58,8	12,0	58,7	15,8	57,5	14,8	58,7
San Martín	17,1	32,4	18,5	35,0	19,9	34,4	20,5	35,9
Tacna	20,0	46,1	26,2	38,1	34,0	32,6	29,0	30,4
Tumbes	21,6	33,6	29,8	29,4	36,2	27,0	43,1	25,7
Ucayali	18,1	22,9	15,5	25,2	16,0	32,9	15,4	39,2

Nota: El indicador puede diferir minimamente con lo publicado en los documentos: "Condiciones de Vida en los Departamentos" o en el "Perfil de la Pobreza por Departamentos", debido a que en el cálculo de los indicadores que se incluyen en estos documentos, no se consideran a los/las trabajadores (as) del hogar y a las personas que residen en el hogar alquilando un cuarto con pensión y alimentos.

1/ Incluye Lima Metropolitana.

Fuente: Instituto Nacional de Estadística e Informática (INEI) - Encuesta Nacional de Hogares (ENAHO Continua), 2004 - 2007.

6.7 POBLACIÓN MASCULINA Y FEMENINA QUE REPORTÓ PADECER ALGÚN PROBLEMA DE SALUD, SEGÚN DEPARTAMENTO, 2006-2007

Departamento	2006				2007			
	Hombre		Mujer		Hombre		Mujer	
	Crónico	No crónico	Crónico	No Crónico	Crónico	No Crónico	Crónico	No crónico
Total	19,8	33,3	25,5	36,0	20,1	36,9	25,5	40,3
Amazonas	22,5	36,8	30,7	38,8	18,8	41,4	23,9	44,6
Áncash	23,0	29,6	26,6	32,2	21,9	34,6	27,8	39,7
Apurímac	26,0	31,8	32,2	30,4	22,8	29,8	29,4	30,2
Arequipa	20,7	42,5	29,7	45,8	22,1	44,9	30,3	46,2
Ayacucho	7,5	40,9	12,1	46,6	7,2	41,7	9,7	51,5
Cajamarca	17,8	23,7	24,0	24,3	14,5	35,2	19,1	33,9
Cusco	10,8	45,9	15,7	52,3	8,9	46,8	13,2	51,3
Huancavelica	17,7	38,7	20,9	42,7	12,5	36,5	18,2	40,2
Huánuco	31,5	32,0	36,7	33,8	31,1	35,3	35,9	37,5
Ica	25,2	32,4	35,6	29,3	30,4	34,2	37,6	36,9
Junín	16,9	34,9	20,4	42,3	16,5	41,7	21,3	47,7
La Libertad	19,6	35,4	24,3	41,6	19,5	41,6	26,2	43,0
Lambayeque	29,0	29,8	38,8	30,9	31,0	33,3	33,9	39,4
Lima 1/	21,2	28,2	26,9	29,4	23,2	30,7	28,9	33,7
Loreto	12,9	27,5	16,2	33,5	13,0	42,5	18,0	47,2
Madre de Dios	11,9	23,1	12,9	25,0	11,9	27,8	14,8	30,1
Moquegua	24,6	36,9	34,7	36,0	22,9	34,8	29,3	39,3
Pasco	19,4	37,5	26,1	39,6	26,7	32,0	31,8	33,1
Piura	16,0	39,7	22,8	43,0	16,5	42,7	20,6	48,9
Puno	14,7	55,4	16,8	59,6	13,8	55,3	15,8	62,0
San Martín	17,4	33,1	22,7	35,9	18,0	33,0	23,1	39,0
Tacna	28,3	32,9	39,4	32,3	25,2	31,8	32,4	29,2
Tumbes	31,4	25,1	41,3	29,0	36,4	26,0	50,0	25,3
Ucayali	14,8	29,7	17,2	36,2	13,1	37,2	18,0	41,5

Nota: El indicador puede diferir mínimamente con lo publicado en los documentos: "Condiciones de Vida en los Departamentos" o en el "Perfil de la Pobreza por Departamentos", debido a que en el cálculo de los indicadores que se incluyen en estos documentos, no se consideran a los/las trabajadores (as) del hogar y a las personas que residen en el hogar alquilando un cuarto con pensión y alimentos.

1/ Incluye Lima Metropolitana.

Fuente: Instituto Nacional de Estadística e Informática (INEI) - Encuesta Nacional de Hogares (ENAH Continúa), 2006 - 2007.

6.8 TASA DE DESNUTRICIÓN CRÓNICA DE NIÑOS MENORES DE 5 AÑOS, SEGÚN ÁREA DE RESIDENCIA, SEXO Y EDAD, 2000 Y 2005

(% respecto del total de niños menores de 5 años)

Área de residencia /sexo / edad del niño	2000		2005	
	Severa ¹	Total ²	Severa ¹	Total ²
Total	10,3	31,0	8,4	29,3
Área de residencia				
Urbana	4,0	17,8	1,8	13,7
Rural	17,9	47,1	15,7	46,3
Sexo				
Hombre	10,5	32,2	9,8	32,7
Mujer	10,0	29,7	7,0	25,7
Edad en meses				
Menor de 6	3,3	11,2	3,5	11,9
De 6 a 8	4,3	13,5	1,5	7,6
De 9 a 11	4,8	16,1	5,0	20,7
De 12 a 17	8,2	27,2	5,5	28,7
De 18 a 23	13,4	36,5	11,8	33,6
De 24 a 35	13,1	37,1	12,9	34,0
De 36 a 47	13,1	37,5	10,2	36,5
De 48 a 59	9,8	33,0	7,6	32,3

Nota: Las estimaciones se refieren a los niños nacidos en el período que va de 3 a 59 meses anteriores a la aplicación de la encuesta. Cada índice se expresa en términos del número de Desviaciones Estándar (DE) de la media del patrón internacional utilizado por NCHS/CDC/OMS. Los niños se clasifican como desnutridos si están 2 ó más desviaciones estándar (DE) por debajo de la media de la población de referencia.

1/ Niños que están 3 ó más DE por debajo de la media.

2/ Niños que están 2 ó más DE por debajo de la media. Se incluye a los niños que están 3 ó más DE por debajo de la media.

Fuente: Instituto Nacional de Estadística e Informática (INEI) - Encuesta Demográfica y de Salud Familiar, (ENDES), 2000 y (ENDES Continua) 2005.

TASA DE DESNUTRICIÓN CRÓNICA, SEGÚN ÁREA DE RESIDENCIA, 2000 Y 2005

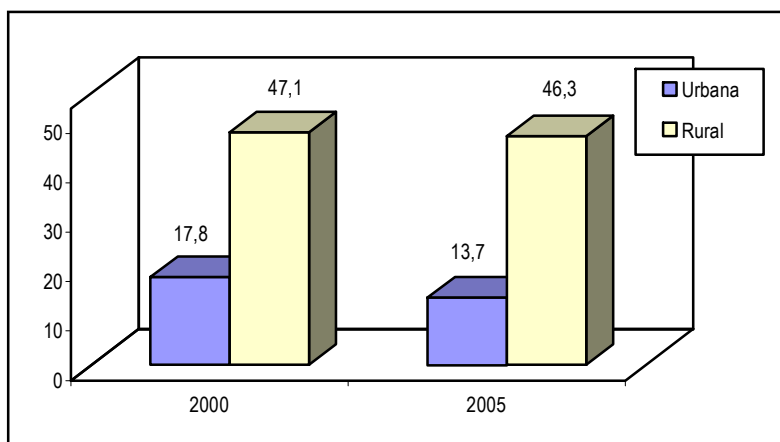

6.9 HOMBRES Y MUJERES HOSPITALIZADOS, SEGÚN CAUSA DE MORBILIDAD Y GRUPO DE EDAD, 2005-2007
(Casos registrados en hospitales)

Causa de morbilidad / Grupo de edad	2005		2006		2007	
	Hombre	Mujer	Hombre	Mujer	Hombre	Mujer
Total	190 338	563 741	222 672	606 934	218 026	590 149
Ciertas enfermedades infecciosas y parasitarias	19 115	18 695	22 060	19 170	20 584	18 194
Menores de 15 años	10 010	8 890	11 722	9 157	10 349	8 502
De 15 a 24 años	2 207	2 453	2 457	2 459	2 363	2 330
De 25 a 49	4 249	3 908	4 663	3 943	4 662	3 754
50 y más	2 649	3 444	3 218	3 611	3 210	3 608
Tumores (Neoplasias)	7 990	15 867	9 250	17 866	9 814	18 244
Menores de 15 años	1 238	1 123	1 408	1 185	1 406	1 227
De 15 a 24 años	918	1 071	1 055	1 136	1 054	1 150
De 25 a 49 años	1 808	7 200	2 068	8 030	2 179	8 127
50 y más años	4 026	6 473	4 719	7 515	5 175	7 740
Enfermedades de la sangre y de los órganos hematopoyéticos	1 578	1 921	1 808	1 988	1 773	1 956
Menores de 15 años	798	679	854	677	844	630
De 15 a 24 años	182	286	187	262	204	287
De 25 a 49 años	242	500	342	549	287	458
50 y más años	356	456	425	500	438	581
Enfermedades endocrinas, nutricionales y metabólicas	3 281	5 280	3 952	5 870	4 252	6 142
Menores de 15 años	1 173	1 035	1 316	1 219	1 232	1 066
De 15 a 24 años	87	207	108	241	151	309
De 25 a 49 años	579	1 111	761	1 233	880	1 430
50 y más años	1 442	2 927	1 767	3 177	1 989	3 337
Trastornos mentales y del comportamiento	3 300	3 005	3 527	3 040	3 559	3 165
Menores de 15 años	117	166	107	175	121	190
De 15 a 24 años	944	807	1 044	880	1 014	926
De 25 a 49 años	1 702	1 492	1 792	1 472	1 773	1 502
50 y más años	537	540	584	513	651	547
Enfermedades del sistema nervioso	2 956	3 121	3 553	3 217	3 654	3 439
Menores de 15 años	1 353	1 118	1 444	1 115	1 386	1 205
De 15 a 24 años	358	460	530	483	549	506
De 25 a 49 años	621	790	772	766	836	862
50 y más años	624	753	807	853	883	866
Enfermedades del ojo y de sus anexos	805	957	874	1 065	844	1 085
Menores de 15 años	322	293	374	350	392	371
De 15 a 24 años	60	89	78	92	77	100
De 25 a 49 años	171	272	173	319	163	295
50 y más años	252	303	249	304	212	319
Enfermedades del oído y de la apófisis mastoidea	537	789	670	863	651	852
Menores de 15 años	261	235	333	292	326	244
De 15 a 24 años	63	122	118	107	78	109
De 25 a 49 años	116	250	132	265	134	232
50 y más años	97	182	87	199	113	267
Enfermedades del sistema circulatorio	7 252	9 093	8 325	9 489	9 020	9 941
Menores de 15 años	631	470	599	459	594	483
De 15 a 24 años	333	346	426	352	364	373
De 25 a 49 años	1 273	1 701	1 498	1 808	1 640	1 767
50 y más años	5 015	6 576	5 802	6 870	6 422	7 318
Enfermedades del sistema respiratorio	23 471	22 778	29 171	25 903	28 511	25 824
Menores de 15 años	17 023	14 490	21 407	16 795	20 535	16 516
De 15 a 24 años	1 125	1 170	1 337	1 112	1 242	1 104
De 25 a 49 años	1 749	2 222	2 111	2 370	2 026	2 219
50 y más años	3 574	4 896	4 316	5 626	4 708	5 985

Continúa...

6.9 HOMBRES Y MUJERES HOSPITALIZADOS, SEGÚN CAUSA DE MORBILIDAD Y GRUPO DE EDAD, 2005-2007
(Casos registrados en hospitales)

Causa de morbilidad / Grupo de edad	Conclusión.					
	2005		2006		2007	
	Hombre	Mujer	Hombre	Mujer	Hombre	Mujer
Enfermedades del sistema digestivo	28 070	35 709	33 529	39 507	34 113	40 010
Menores de 15 años	4 359	3 428	5 065	3 783	5 200	3 923
De 15 a 24 años	4 306	5 987	5 293	6 379	5 207	6 468
De 25 a 49 años	10 313	14 579	12 270	16 517	12 390	16 707
50 y más años	9 092	11 715	10 901	12 828	11 316	12 912
Enfermedades de la piel y del tejido subcutáneo	4 566	4 671	5 811	5 027	5 700	5 252
Menores de 15 años	2 173	1 956	2 612	2 149	2 524	2 164
De 15 a 24 años	594	591	819	645	843	670
De 25 a 49 años	1 012	1 054	1 368	1 078	1 283	1 200
50 y más años	787	1 070	1 012	1 155	1 050	1 218
Enfermedades del sistema osteomuscular y del tejido	2 350	2 799	2 907	2 912	2 756	3 073
Menores de 15 años	731	601	854	614	775	538
De 15 a 24 años	372	472	435	475	408	491
De 25 a 49 años	744	940	990	956	918	1 083
50 y más años	503	786	628	867	655	961
Enfermedades del sistema genito urinario	7 719	20 917	9 752	23 590	9 619	23 666
Menores de 15 años	2 305	2 587	2 842	2 750	2 710	2 870
De 15 a 24 años	565	4 248	690	4 621	600	4 512
De 25 a 49 años	952	8 724	1 216	10 222	1 249	10 068
50 y más años	3 897	5 358	5 004	5 997	5 060	6 216
Embarazo, parto y puerperio	-	345 779	-	371 895	-	355 506
Menores de 15 años	-	1 938	-	2 215	-	2 329
De 15 a 24 años	-	162 445	-	177 289	-	170 622
De 25 a 49 años	-	181 157	-	192 235	-	182 411
50 y más años	-	239	-	156	-	144
Ciertas afecciones originadas en el período perinatal	27 078	27 097	27 521	22 820	26 695	22 695
Menores de 15 años	27 078	27 097	27 521	22 820	-	-
De 15 a 24 años	-	-	-	-	26 695	22 695
De 25 a 49 años	-	-	-	-	-	-
50 y más años	-	-	-	-	-	-
Malformaciones congénitas, deformidades y anomalías	3 151	3 054	3 828	3 229	3 714	3 162
Menores de 15 años	2 864	2 448	3 443	2 630	3 345	2 509
De 15 a 24 años	135	230	198	226	173	217
De 25 a 49 años	86	279	126	285	138	311
50 y más años	66	97	61	88	58	125
Síntomas, signos y hallazgos anormales clínicos	5 506	6 427	5 977	6 550	5 773	6 490
Menores de 15 años	1 984	1 884	2 268	1 883	2 064	1 861
De 15 a 24 años	827	1 112	847	1 146	801	1 110
De 25 a 49 años	1 421	1 871	1 480	1 974	1 370	1 854
50 y más años	1 274	1 560	1 382	1 547	1 538	1 665
Traumatismos y envenenamientos	34 426	22 050	42 065	23 868	39 811	22 715
Menores de 15 años	10 064	6 497	12 094	7 356	10 763	6 620
De 15 a 24 años	7 762	5 083	9 525	5 316	8 888	5 084
De 25 a 49 años	11 606	6 322	14 667	6 626	14 158	6 317
50 y más años	4 994	4 148	5 779	4 570	6 002	4 694
Factores que influyen en el estado de salud	7 187	13 732	8 092	19 065	7 183	18 738
Menores de 15 años	6 773	6 280	7 674	7 396	6 666	7 165
De 15 a 24 años	92	3 396	94	5 699	143	5 248
De 25 a 49 años	181	3 952	189	5 864	204	6 163
50 y más años	141	104	135	106	170	162

Nota: No incluye los casos ignorados.

Enfermedades infecciosas y parasitarias: Se considerarán alrededor de 90 enfermedades, entre las principales; tuberculosis, hepatitis viral, tifoidea, sífilis y shigelosis.

Fuente: Ministerio de Salud (MINS) - Oficina General de Estadística e Informática.

6.10 ATENCIONES EN CONSULTA EXTERNA DE HOMBRES Y MUJERES, SEGÚN CAUSA DE MORBILIDAD Y GRUPO DE EDAD, 2005-2007
(Número de atenciones)

Causa de morbilidad / Grupo de edad	2005		2006		2007	
	Hombre	Mujer	Hombre	Mujer	Hombre	Mujer
Total	20 126 926	36 667 120	21 468 668	39 513 738	22 658 443	41 520 962
Ciertas enfermedades infecciosas y parasitarias	1 703 276	2 184 129	1 743 137	2 256 096	1 743 047	2 290 080
Menores de 15 años	1 336 534	1 320 916	1 369 708	1 359 734	1 364 947	1 376 496
De 15 a 24 años	133 659	295 594	138 555	304 103	139 658	302 653
De 25 a 49 años	160 700	460 798	161 456	480 572	162 512	491 355
50 y más años	72 383	106 821	73 418	111 687	75 930	119 576
Tumores (Neoplasias) (C00-D48)	29 342	67 406	31 232	73 992	32 981	77 249
Menores de 15 años	7 333	8 249	7 620	8 660	7 122	8 394
De 15 a 24 años	3 268	7 915	3 600	8 033	3 436	8 189
De 25 a 49 años	6 518	32 149	6 726	35 516	7 329	36 403
50 y más años	12 223	19 093	13 286	21 783	15 094	24 263
Enfermedades de la sangre y de los órganos hematopoyéticos (D50-D89)	115 871	208 489	126 788	207 316	129 491	201 807
Menores de 15 años	95 625	102 666	107 949	112 133	107 701	111 611
De 15 a 24 años	6 384	42 166	6 257	37 723	6 583	32 318
De 25 a 49 años	6 245	48 133	5 412	42 345	6 444	39 973
50 y más años	7 617	15 524	7 170	15 115	8 763	17 905
Enfermedades endocrinas, nutricionales y metabólicas (E00-E90)	497 889	623 458	502 843	657 142	645 961	877 715
Menores de 15 años	443 659	459 851	440 592	453 642	556 305	574 550
De 15 a 24 años	13 474	35 143	13 316	41 990	22 619	69 156
De 25 a 49 años	14 724	57 773	18 275	79 114	25 851	132 323
50 y más años	26 032	70 691	30 660	82 396	41 186	101 686
Trastornos mentales y del comportamiento (F00-F99)	112 791	176 324	130 746	205 065	134 409	215 465
Menores de 15 años	39 538	30 214	45 390	33 662	44 816	35 541
De 15 a 24 años	21 864	38 069	25 153	44 844	26 521	47 729
De 25 a 49 años	35 172	73 352	41 366	86 324	42 647	89 214
50 y más años	16 217	34 689	18 837	40 235	20 425	42 981
Enfermedades del sistema nervioso (G00-G99)	62 893	121 248	77 095	146 909	89 675	176 146
Menores de 15 años	17 938	18 426	23 910	24 948	27 851	29 809
De 15 a 24 años	11 560	24 560	13 939	29 495	16 034	34 198
De 25 a 49 años	18 198	49 444	21 500	58 201	24 750	71 191
50 y más años	15 197	28 818	17 746	34 265	21 040	40 948
Enfermedades del ojo y de sus anexos (H00-H59)	261 860	314 170	283 487	344 847	314 538	383 274
Menores de 15 años	148 173	148 782	164 739	167 026	185 871	188 239
De 15 a 24 años	25 038	36 072	25 371	37 425	27 356	40 356
De 25 a 49 años	41 292	59 115	42 096	62 644	44 834	70 176
50 y más años	47 357	70 201	51 281	77 752	56 477	84 503
Enfermedades del oído y de la apófisis mastoideas (H60-H95)	130 826	146 746	144 023	159 668	144 890	162 842
Menores de 15 años	78 323	73 835	87 213	80 475	86 340	79 896
De 15 a 24 años	13 334	17 655	14 652	18 789	14 540	18 859
De 25 a 49 años	20 375	30 258	21 644	32 977	21 694	34 766
50 y más años	18 794	24 998	20 514	27 427	22 316	29 321
Enfermedades del sistema circulatorio (I00-I99)	97 794	171 851	105 220	188 793	108 596	191 054
Menores de 15 años	7 063	6 269	8 223	7 164	7 214	6 746

Continúa...

6.10 ATENCIONES EN CONSULTA EXTERNA DE HOMBRES Y MUJERES, SEGÚN CAUSA DE MORBILIDAD Y GRUPO DE EDAD, 2005-2007
(Número de atenciones)

Causa de morbilidad / Grupo de edad	2005		2006		2007	
	Hombre	Mujer	Hombre	Mujer	Hombre	Mujer
De 15 a 24 años	5 045	9 386	5 224	10 777	4 928	9 691
De 25 a 49 años	18 531	38 445	20 073	43 010	19 525	41 601
50 y más años	67 155	117 751	71 700	127 842	76 929	133 016
Enfermedades del sistema respiratorio (J00-J99)	3 689 150	3 955 131	4 039 416	4 361 373	4 271 606	4 775 440
Menores de 15 años	3 102 653	2 957 668	3 412 588	3 269 618	3 516 561	3 410 633
De 15 a 24 años	223 779	347 604	240 856	373 018	279 952	442 180
De 25 a 49 años	229 975	440 169	246 924	488 728	295 878	620 979
50 y más años	132 743	209 690	139 048	230 009	179 215	301 648
Enfermedades del sistema digestivo (K00-K93)	1 125 958	1 861 283	1 164 150	1 954 679	1 261 679	2 145 790
Menores de 15 años	604 874	643 338	633 835	678 794	693 133	751 189
De 15 a 24 años	171 915	443 969	172 091	458 760	174 510	483 448
De 25 a 49 años	222 921	576 018	225 907	603 005	241 078	663 820
50 y más años	126 248	197 958	132 317	214 120	152 958	247 333
Enfermedades de la piel y del tejido subcutáneo (L00-L99)	527 173	584 196	583 357	645 202	593 393	664 556
Menores de 15 años	373 267	369 766	420 701	414 764	420 076	414 805
De 15 a 24 años	63 430	80 518	67 722	86 127	69 734	88 691
De 25 a 49 años	58 662	92 394	61 286	98 358	65 404	108 939
50 y más años	31 814	41 518	33 648	45 953	38 179	52 121
Enfermedades del sistema osteomuscular y del tejido conjuntivo (M00-M99)	246 609	419 789	265 135	460 409	306 966	537 960
Menores de 15 años	24 109	24 116	29 377	29 190	32 155	32 093
De 15 a 24 años	31 568	39 864	34 110	42 079	36 642	46 915
De 25 a 49 años	93 392	154 672	98 743	169 443	112 193	201 904
50 y más años	97 540	201 137	102 905	219 697	125 976	257 048
Enfermedades del sistema genitourinario (N00-N99)	237 090	1 141 068	257 719	1 187 207	277 444	1 239 807
Menores de 15 años	84 808	140 182	93 972	158 518	92 033	164 525
De 15 a 24 años	27 552	289 897	29 332	290 700	30 639	290 121
De 25 a 49 años	55 906	574 467	58 396	586 951	65 971	616 339
50 y más años	68 824	136 522	76 019	151 038	88 801	168 822
Embarazo, parto y puerperio (O00-O99)	-	596 066	-	621 111	-	681 030
Menores de 15 años	-	3 833	-	4 196	-	8 868
De 15 a 24 años	-	284 347	-	297 733	-	327 044
De 25 a 49 años	-	307 836	-	319 057	-	344 561
50 y más años	-	50	-	125	-	557
Ciertas afecciones originadas en el período perinatal (P00-P96)	37 183	33 297	37 512	33 079	34 419	31 376
Menores de 15 años	37 183	33 297	37 512	33 079	34 387	30 863
De 15 a 24 años	-	-	-	-	12	259
De 25 a 49 años	-	-	-	-	12	241
50 y más años	-	-	-	-	8	13
Malformaciones congénitas, deformidades y anomalías cromosómicas (Q00-Q99)	23 796	22 809	25 863	24 387	24 392	23 432
Menores de 15 años	20 312	15 524	21 657	16 719	20 104	15 686
De 15 a 24 años	1 331	2 310	1 555	2 299	1 537	2 194
De 25 a 49 años	1 225	3 394	1 542	3 452	1 605	3 620
50 y más años	928	1 581	1 109	1 917	1 146	1 932

Continúa...

6.10 ATENCIONES EN CONSULTA EXTERNA DE HOMBRES Y MUJERES, SEGÚN CAUSA DE MORBILIDAD Y GRUPO DE EDAD, 2005-2007

(Número de atenciones)

Causa de morbilidad / Grupo de edad	Conclusión.					
	2005		2006		2007	
	Hombre	Mujer	Hombre	Mujer	Hombre	Mujer
Síntomas, signos y hallazgos anormales clínicos y de laboratorio, no clasificados en otra parte R00-R99)	729 529	929 807	739 889	928 732	663 998	861 880
Menores de 15 años	465 659	458 070	472 631	463 246	425 326	419 512
De 15 a 24 años	91 464	161 333	93 037	156 116	81 743	142 057
De 25 a 49 años	115 082	227 473	117 005	225 521	102 418	214 647
50 y más años	57 324	82 931	57 216	83 849	54 511	85 664
Traumatismos, envenenamiento y otras consecuencias de causas externas (S00-T98)	570 069	437 551	605 869	473 051	636 383	518 175
Menores de 15 años	253 339	186 732	275 460	206 517	283 563	217 024
De 15 a 24 años	103 468	70 304	108 158	73 711	110 838	79 389
De 25 a 49 años	146 903	115 424	152 133	122 078	161 274	138 733
50 y más años	66 359	65 091	70 118	70 745	80 708	83 029
Causas externas de morbilidad (V01-Y98)	67 347	96 269	75 769	106 493	68 500	101 803
Menores de 15 años	33 129	26 547	40 025	33 075	33 257	27 565
De 15 a 24 años	9 252	24 526	9 595	24 743	9 358	25 130
De 25 a 49 años	15 178	36 033	16 107	38 322	15 895	38 959
50 y más años	9 788	9 163	10 042	10 353	9 990	10 149
Factores que influyen en el estado de salud y contacto con los servicios de salud (Z00-Z99)	9 860 480	22 576 033	10 529 418	24 478 187	11 176 075	25 364 081
Menores de 15 años	8 073 775	8 262 824	8 549 510	8 724 267	9 420 724	9 639 658
De 15 a 24 años	641 241	5 930 828	688 850	6 526 120	588 251	6 472 616
De 25 a 49 años	812 271	7 908 521	943 319	8 722 043	801 571	8 686 505
50 y más años	333 193	473 860	347 739	505 757	365 529	565 302

Nota: Enfermedades infecciosas y parasitarias: Se consideran alrededor de 90 enfermedades, entre las principales; tuberculosis, hepatitis viral, tifoidea, sífilis y shigelosis. A partir del año 2001 se utiliza la CIE 10 para la codificación de morbilidad.

Fuente: Ministerio de Salud (MINSA) - Oficina General de Estadística e Informática.

6.11 EVOLUCIÓN DE LOS CASOS NOTIFICADOS DE MALARIA Y TASA DE INCIDENCIA, 1982-2007

Año	Casos de Malaria	Tasa de incidencia (Por 100 000 habitantes)
1982	20 483	112,6
1983	28 563	153,3
1984	33 724	176,8
1985	35 026	179,5
1986	36 866	184,7
1987	39 136	191,7
1988	32 359	155,1
1989	32 114	150,7
1990	28 882	132,8
1991	33 705	152,0
1992	54 922	243,1
1993	95 222	413,8
1994	122 039	521,1
1995	190 521	799,3
1996	211 561	885,1
1997	180 338	740,0
1998	247 229	996,9
1999	201 273	797,7
2000	57 264	223,1
2001	86 400	331,2
2002	85 788	320,9
2003	79 530	295,1
2004	81 844	297,1
2005	87 805	314,2
2006	60 884	214,4
2007	50 958	184,7

Nota: Los casos notificados de malaria se refieren a los confirmados.

Fuentes: Ministerio de Salud (MINSa) - Dirección General de Epidemiología.

Instituto Nacional de Estadística e Informática (INEI): Perú Proyecciones de Población por Años Calendarios, según Departamentos, Provincias y Distritos (Período, 1990-2006).

6.12 EVOLUCIÓN DE LOS CASOS NOTIFICADOS DE MALARIA, SEGÚN DEPARTAMENTO, 2001-2007

Departamento	2001	2002	2003	2004	2005	2006	2007
Total	86 400	85 788	79 530	81 844	87 805	60 884	50 958
Amazonas	699	699	620	930	1 381	358	491
Áncash	568	567	537	627	628	638	174
Apurímac	43	43	46	342	447	10	8
Arequipa	3	3	6	-	-	-	-
Ayacucho	2 259	2 259	2 534	4 749	5 212	2 740	880
Cajamarca	600	600	501	984	1 164	547	285
Prov. Const. del Callao	-	-	-	-	-	-	-
Cusco	2 432	2 432	2 388	4 763	3 410	1 742	701
Huancavelica	74	74	23	115	59	96	41
Huánuco	144	144	79	154	75	12	5
Ica	-	-	-	-	-	2	2
Junín	4 306	4 305	4 638	6 388	5 762	2 912	3 423
La Libertad	973	968	1 204	1 115	740	1 151	250
Lambayeque	600	600	1 021	213	362	30	123
Lima	4	4	14	-	5	4	2
Loreto	51 018	51 088	46 642	43 025	54 394	42 607	37 089
Madre de Dios	867	867	619	2 196	5 286	4 878	4 454
Moquegua	1	1	-	-	-	-	-
Pasco	225	225	389	306	519	354	212
Piura	10 103	9 510	2 461	777	319	173	606
Puno	-	-	357	5	5	4	5
San Martín	6 300	6 289	10 392	10 545	4 914	1 536	919
Tacna	-	-	-	-	-	-	-
Tumbes	1 895	1 844	1 521	1 066	437	453	1 145
Ucayali	3 286	3 266	3 538	3 544	2 686	637	143

Fuente: Ministerio de Salud (MINSA) - Dirección General de Epidemiología.

6.13 EVOLUCIÓN DE CASOS NOTIFICADOS EN HOMBRES Y MUJERES DEL SÍNDROME DE INMUNODEFICIENCIA ADQUIRIDA (SIDA), 1983-2007

Año	Total	No especificado	Hombre	Mujer
1983	1	-	1	-
1984	2	-	2	-
1985	3	-	3	-
1986	18	-	16	2
1987	100	4	92	4
1988	255	1	219	35
1989	324	1	292	31
1990	407	1	374	32
1991	480	2	430	48
1992	746	1	649	96
1993	715	-	612	103
1994	845	-	696	149
1995	1 099	4	871	224
1996	1 446	11	1 146	289
1997	1 539	23	1 246	270
1998	1 388	10	1 046	332
1999	1 324	4	1 013	307
2000	1 166	4	869	293
2001	1 208	27	863	318
2002	1 173	30	851	292
2003	1 507	27	1 101	379
2004	1 582	10	1 185	387
2005	1 633	10	1 180	443
2006	1 095	8	809	278
2007	660	8	488	164
Desconocido 1/	267	13	188	66

1/ Existen 267 casos notificados del Síndrome de Inmunodeficiencia Adquirida (SIDA) que se desconoce el año de notificación, de los cuales 188 son hombres, 66 mujeres y 13 se desconoce el sexo.

Fuente: Ministerio de Salud (MINSA) - Dirección General de Epidemiología.

6.14 EVOLUCIÓN DE LOS CASOS NOTIFICADOS DEL SÍNDROME DE INMUNODEFICIENCIA ADQUIRIDA (SIDA), SEGÚN DEPARTAMENTO DE RESIDENCIA DEL AFECTADO, 2000-2007

Departamento	2000	2001	2002	2003	2004	2005	2006	2007 P/
Total	1 166	1 208	1 173	1 507	1 582	1 633	1 095	660
Amazonas	5	4	4	4	5	3	11	-
Áncash	33	27	30	48	27	58	29	4
Apurímac	1	6	-	1	3	-	-	-
Arequipa	41	35	21	26	52	81	40	47
Ayacucho	11	12	2	-	2	3	3	-
Cajamarca	2	2	3	4	3	4	2	-
Prov. Const. del Callao	95	83	83	115	77	116	86	29
Cusco	7	3	5	7	25	20	7	3
Huancavelica	5	4	2	2	3	2	1	6
Huánuco	12	5	3	6	12	2	4	4
Ica	58	56	58	62	34	66	29	27
Junín	2	30	15	43	22	6	7	5
La Libertad	52	18	25	39	26	31	34	16
Lambayeque	12	15	37	42	37	34	33	17
Lima	675	764	734	971	1 101	1 063	703	435
Loreto	65	38	37	30	20	48	61	7
Madre de Dios	6	1	3	3	11	5	7	10
Moquegua	4	1	9	4	-	6	3	-
Pasco	6	6	3	3	-	4	5	2
Piura	24	30	48	41	43	28	4	10
Puno	2	3	1	1	2	2	5	1
San Martín	7	5	-	2	7	5	4	3
Tacna	17	16	12	9	5	11	1	1
Tumbes	4	13	16	12	21	16	11	13
Ucayali	12	13	16	17	23	10	3	16
Lugar no especificado 1/	8	18	6	15	21	9	2	4

1/ La persona afectada no especificó el departamento de residencia.

Fuente: Ministerio de Salud (MINSA) - Grupo Temático de ETS - VIH/SIDA.
Dirección General de Epidemiología

6.15 EVOLUCIÓN DE LA TASA DE MORBILIDAD POR TUBERCULOSIS, 1987-2006
(Tasa por 100 000 habitantes)

Año	Morbilidad 1/	TBC en todas sus formas 2/	TBC Pulmonar BK+ 3/
1987	157,7	143,5	104,1
1988	195,5	179,3	114,5
1989	190,7	176,3	121,2
1990	198,6	183,3	116,1
1991	202,3	192,0	109,2
1992	256,1	243,2	148,7
1993	248,6	233,5	161,1
1994	227,9	215,7	150,5
1995	208,8	196,7	139,4
1996	198,1	161,5	111,9
1997	193,1	158,3	112,8
1998	186,4	156,6	111,7
1999	165,4	141,4	97,1
2000	155,6	133,6	88,0
2001	146,7	126,8	83,1
2002	140,3	121,2	77,4
2003	122,6	106,7	68,4
2004	119,2	103,1	63,7
2005	112,1	94,9	58,8
2006	104,5	88,8	54,2

1/ Se refiere a los casos detectados de tuberculosis y que no han entrado al programa de tuberculosis

2/ Se refiere a los casos detectados de tuberculosis y que si han entrado al programa de tuberculosis

3/ Se refiere a los casos detectados de tuberculosis pulmonar y que si han entrado al programa de tuberculosis

Fuente: Ministerio de Salud (MINS) - Programa de Control de Enfermedades Transmisibles - Control de Tuberculosis.

**Dirección General Salud de las Personas
Oficina General de Estadística e Informática.**

6.16 EVOLUCIÓN DE LOS CASOS NOTIFICADOS DE TUBERCULOSIS, SEGÚN DEPARTAMENTO, 2000-2006

Departamento	2000	2001	2002	2003	2004	2005	2006
Total	39 918	38 269	37 200	33 040	32 827	26 148	28 608
Amazonas	136	172	141	128	126	136	134
Áncash	1 058	981	988	716	732	637	754
Apurímac	141	133	133	117	108	107	124
Arequipa	1 504	1 331	1 267	1 279	1 119	851	1 030
Ayacucho	534	462	397	402	425	328	292
Cajamarca	392	318	331	335	271	230	242
Prov. Const. del Callao	2 482	2 364	2 583	2 249	2 027	1 309	1 396
Cusco	1 210	1 123	1 154	862	848	757	832
Huancavelica	171	172	172	162	174	90	116
Huánuco	657	658	671	606	610	522	556
Ica	1 275	1 178	1 264	1 110	1 079	828	934
Junín	1 089	1 204	1 028	999	959	761	874
La Libertad	2 111	1 895	1 941	1 721	1 602	1 307	1 326
Lambayeque	1 211	1 041	1 051	894	917	607	710
Lima	20 550	20 086	19 175	16 853	17 052	13 601	15 031
Loreto	1 385	1 206	1 257	1 316	1 404	1 274	1 256
Madre de Dios	207	196	218	203	191	164	206
Moquegua	234	195	227	204	204	140	146
Pasco	194	195	151	126	110	70	69
Piura	851	832	758	587	665	509	552
Puno	559	707	510	508	539	459	445
San Martín	431	440	453	413	366	362	367
Tacna	663	611	625	526	500	422	408
Tumbes	134	112	101	105	124	110	133
Ucayali	739	657	604	619	675	567	675

Nota: Los datos están referidos a todos los tipos de tuberculosis. La información a nivel departamental ha sido reformulada por el MINSA, debido a cambios en su jurisdicción.

Fuente: Ministerio de Salud (MINSA) - Programa de Control de Enfermedades Transmisibles - Control de Tuberculosis. Oficina General de Estadística e Informática.

6.17 EVOLUCIÓN DE LOS CASOS NOTIFICADOS DE TUBERCULOSIS PULMONAR, SEGÚN DEPARTAMENTO, 2000-2006

Departamento	2000	2001	2002	2003	2004	2005	2006
Total	28 598	27 859	27 003	24 443	23 764	21 848	20 101
Amazonas	142	177	146	135	111	122	112
Áncash	769	741	732	520	550	526	583
Apurímac	112	90	98	91	84	79	78
Arequipa	1 038	945	930	925	813	678	718
Ayacucho	427	372	318	333	339	291	239
Cajamarca	304	214	223	242	198	192	174
Prov. Const. del Callao	1 667	1 618	1 792	1 524	1 392	1 059	872
Cusco	931	906	867	657	661	629	593
Huancavelica	125	127	113	117	124	76	70
Huánuco	523	510	546	510	483	480	450
Ica	936	876	906	788	763	695	653
Junín	810	920	777	759	728	648	643
La Libertad	1 470	1 327	1 397	1 247	1 112	1 025	911
Lambayeque	888	757	813	702	681	510	534
Lima	14 289	14 394	13 456	12 244	12 068	11 301	10 177
Loreto	1 152	994	1 059	1 067	1 078	1 126	1 019
Madre de Dios	163	154	178	164	151	152	163
Moquegua	146	134	172	145	156	105	106
Pasco	149	153	123	108	97	58	47
Piura	642	641	583	463	498	435	425
Puno	393	405	393	371	390	381	306
San Martín	355	353	357	352	293	309	315
Tacna	462	433	436	379	338	339	287
Tumbes	117	92	85	84	103	106	100
Ucayali	588	526	503	516	553	526	526

Nota: Los datos a nivel departamental han sido reformulados por el MINSA, debido a cambios en su jurisdicción.

Fuente: Ministerio de Salud (MINSA) - Programa de Control de Enfermedades Transmisibles - Control de Tuberculosis
Oficina General de Estadística e Informática.

6.18 EVOLUCIÓN DE LOS CASOS NOTIFICADOS DE DENGÜE CLÁSICO, SEGÚN DEPARTAMENTO, 2000-2007

Departamento	2000	2001	2002	2003	2004	2005	2006	2007
Total	5 556	23 324	8 073	3 334	9 517	5 640	3 695	6 907
Amazonas	340	692	30	143	314	409	12	335
Áncash	-	4	824	1	8	4	1	9
Apurímac	-	-	-	-	-	-	-	-
Arequipa	-	-	-	-	-	-	-	-
Ayacucho	-	-	-	-	-	-	1	-
Cajamarca	18	1 100	1 176	114	383	1 129	119	121
Prov. Const. del Callao	-	-	-	-	-	-	-	-
Cusco	-	-	2	-	-	2	1	-
Huancavelica	-	-	-	-	-	-	1	-
Huánuco	29	162	132	107	358	143	118	53
Ica	-	-	-	-	-	-	-	-
Junín	7	49	207	116	192	115	100	378
La Libertad	1 496	5 726	4	-	263	259	5	1 522
Lambayeque	-	816	45	79	1 868	799	41	808
Lima	-	-	-	-	-	454	-	154
Loreto	518	509	2 499	784	2 575	1 768	1 903	1 696
Madre de Dios	21	103	12	-	-	85	2	317
Moquegua	-	-	-	-	-	-	-	-
Pasco	-	-	22	1	6	3	-	4
Piura	2 620	11 578	101	1 711	37	50	882	512
Puno	-	-	-	-	-	-	-	-
San Martín	218	179	42	46	571	170	158	635
Tacna	-	-	-	-	-	-	-	-
Tumbes	192	1 724	13	50	1 543	181	249	81
Ucayali	97	682	2 964	182	1 399	69	102	282

Nota: Los casos que se presentan en este cuadro consideran el tipo de diagnóstico: Confirmados y probables.

Fuente: Ministerio de Salud (MINSA) - Dirección General de Epidemiología.

EVOLUCIÓN DE LOS CASOS NOTIFICADOS DE DENGÜE CLÁSICO, 2000 - 2007

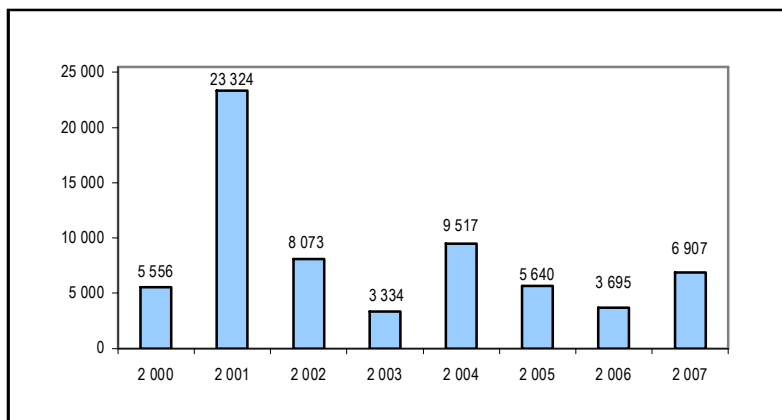

D. ATENCIONES EN SALUD

6.19 ATENCIONES DE NIÑOS MENORES DE 5 AÑOS AFECTADOS CON INFECCIONES RESPIRATORIAS AGUDAS, SEGÚN DEPARTAMENTO, 2000-2007

(Atenciones)

Departamento	2000	2001	2002	2003	2004	2005	2006 a/	2007
Total	2 210 457	2 243 775	2 939 920	3 504 482	2 981 494	2 496 181	3 207 333	3 705 764
Amazonas	29 264	35 826	54 308	66 119	63 172	70 170	72 526	80 729
Áncash	84 125	93 321	111 245	118 586	104 076	72 227	93 969	113 194
Apurímac	44 693	48 430	53 899	56 829	61 070	52 010	93 177	104 089
Arequipa	93 645	109 951	126 270	173 561	143 594	99 423	180 062	190 768
Ayacucho	42 420	45 066	63 827	65 581	81 253	36 457	82 683	118 780
Cajamarca	119 976	127 299	171 493	189 922	181 238	176 470	242 043	282 694
Prov. Const. del Callao	92 687	98 682	111 776	129 282	109 547	82 425	100 982	107 803
Cusco	84 792	93 780	121 718	145 694	55 102	116 112	135 088	199 916
Huancavelica	51 181	54 353	63 223	61 900	67 730	64 991	95 663	93 594
Huánuco	47 516	58 149	79 819	93 332	96 761	100 207	126 551	150 874
Ica	85 824	74 369	97 925	105 221	82 292	87 968	77 723	100 199
Junín	78 617	101 680	115 060	270 833	117 385	261 605	123 084	140 038
La Libertad	107 400	108 236	154 913	179 670	140 453	146 946	190 753	233 577
Lambayeque	59 632	72 073	124 671	147 031	132 016	12 385	122 756	159 509
Lima	696 855	658 760	813 735	909 610	804 757	584 636	666 037	775 270
Loreto	74 842	67 498	93 776	123 105	106 939	62 850	100 367	48 227
Madre de Dios	9 368	10 279	10 299	15 620	14 795	15 393	18 216	19 035
Moquegua	19 541	23 232	22 392	31 931	27 708	4 523	26 523	27 157
Pasco	24 275	26 801	28 788	40 279	38 646	54 322	27 881	34 318
Piura	117 999	113 244	222 103	229 767	244 865	118 289	290 549	306 856
Puno	59 012	71 876	95 472	123 421	116 012	101 044	128 126	147 049
San Martín	81 234	60 809	82 599	94 830	76 702	73 746	101 791	125 887
Tacna	54 098	42 334	43 239	43 708	37 780	30 751	14 825	48 194
Tumbes	14 173	13 432	30 114	31 205	21 084	17 000	28 489	27 367
Ucayali	37 288	34 295	47 256	57 445	56 517	54 231	67 469	70 640

Nota: Las cifras presentadas no distinguen el número de atenciones que pudo haber tenido el niño, dándose el caso que un niño pudo haber sido atendido en varias oportunidades en el año. El cuadro incluye los casos notificados de niños con neumonías y no neumonías.

a/ Los datos a nivel departamental han sido reformulados por el MINSA, debido a cambios en su jurisdicción.

Fuente: Ministerio de Salud (MINSA) - Oficina General de Estadística e Informática.

6.20 NIÑOS MENORES DE 5 AÑOS AFECTADOS CON ENFERMEDADES DIARREICAS AGUDAS, SEGÚN DEPARTAMENTO, 2000-2007

(Atendidos)

Departamento	2000	2001	2002	2003	2004	2005	2006 a/	2007
Total	552 672	538 099	665 624	692 676	594 916	660 191	719 134	673 820
Amazonas	13 139	14 824	18 092	20 751	19 662	22 494	16 634	16 563
Áncash	24 862	26 276	27 717	26 298	22 073	25 257	17 846	18 006
Apurímac	17 654	17 573	18 997	18 161	18 376	16 829	20 785	16 733
Arequipa	23 834	24 123	34 374	40 060	24 953	44 774	56 333	51 366
Ayacucho	17 489	16 328	19 219	17 808	22 600	12 847	19 188	23 276
Cajamarca	35 113	40 325	45 549	46 840	38 783	43 152	39 400	40 656
Prov. Const. del Callao	9 328	9 781	14 643	14 314	12 024	13 709	20 371	19 790
Cusco	23 767	22 874	25 121	27 764	12 295	28 517	25 234	30 571
Huancavelica	16 758	16 534	18 493	17 614	14 218	15 394	33 894	15 707
Huánuco	16 009	14 515	18 640	22 653	23 000	27 463	32 669	29 620
Ica	13 351	11 718	15 218	16 827	13 606	13 597	14 761	14 608
Junín	28 424	31 667	38 231	41 039	33 463	37 662	31 483	34 471
La Libertad	26 710	25 235	32 316	34 478	30 723	36 567	33 987	35 589
Lambayeque	15 953	17 195	24 983	30 183	24 716	25 531	20 500	22 706
Lima	119 557	121 672	149 253	150 542	133 926	124 274	165 471	143 548
Loreto	32 812	24 471	33 495	38 529	33 888	35 795	23 551	10 424
Madre de Dios	4 142	3 973	4 638	6 027	2 921	5 400	7 116	6 976
Moquegua	4 616	4 592	4 845	5 002	4 297	5 516	5 211	4 567
Pasco	7 781	8 311	8 921	12 521	10 009	11 571	8 970	10 087
Piura	32 813	27 575	46 915	35 411	39 880	49 993	61 377	57 452
Puno	15 107	15 828	16 021	15 535	13 543	13 999	15 483	14 347
San Martín	18 500	14 524	16 385	16 957	13 615	13 079	16 877	18 808
Tacna	14 650	11 391	10 754	10 448	8 739	10 081	4 101	11 455
Tumbes	3 658	2 585	4 775	5 935	4 525	4 719	3 884	2 738
Ucayali	16 645	14 209	18 029	20 979	19 081	21 971	24 008	23 756

Nota: Las cifras presentadas no distinguen el número de atenciones que pudo haber tenido el niño, dándose el caso que un niño pudo haber sido atendido en varias oportunidades en el año.

a/ Los datos a nivel departamental han sido reformulados por el MINSA, debido a cambios en su jurisdicción.

Fuente: Ministerio de Salud (MINSA) - Oficina General de Estadística e Informática.

E. DEFUNCIONES

6.21 NÚMERO DE DEFUNCIONES REGISTRADAS POR SEXO, SEGÚN CAUSA DE MUERTE, 2003-2005

Causa de muerte	Total 1/	2003		Total	2004		Total	2005	
		Hombre	Mujer		Hombre	Mujer		Hombre	Mujer
Total	85 170	45 281	39 909	94 162	50 129	44 033	79 573	42 537	37 036
Signos, síntomas y afecciones mal definidas	4 487	2 655	1 832	2 043	1 046	997	1 396	743	653
Enfermedades transmisibles	16 632	8 877	7 755	18 605	9 972	8 633	15 788	8 591	7 197
Infecciones respiratorias agudas	9 926	5 001	4 925	11 059	5 604	5 455	8 898	4 582	4 316
Septicemia, excepto neonatal	2 608	1 282	1 326	3 118	1 541	1 577	3 201	1 609	1 592
Tuberculosis	1 699	1 024	675	1 855	1 193	662	1 596	1 047	549
Enfermedad por el VIH (SIDA)	1 122	823	299	1 218	935	283	980	735	245
Enfermedades infecciosas intestinales	607	341	266	701	319	382	602	321	281
Resto de ciertas enfermedades infecciosas y parasitarias	367	210	157	369	203	166	295	163	132
Meningitis	106	61	45	106	55	51	86	46	40
Ciertas enfermedades inmunoprevenibles	134	89	45	117	72	45	90	61	29
Ciertas enfermedades transmitidas por vectores y rabia	63	46	17	62	50	12	40	27	13
Neoplasias (tumores)	14 926	6 983	7 943	16 715	7 776	8 939	15 113	6 972	8 141
Tumor maligno del estómago	2 317	1 190	1 127	2 603	1 324	1 279	2 347	1 176	1 171
Tumor maligno de los órganos digestivos y del peritoneo excepto estómago colon.	2 277	1 069	1 208	2 879	1 323	1 556	2 598	1 168	1 430
Tumores malignos de otras localizaciones y de las no especificadas	2 328	1 119	1 209	2 843	1 371	1 472	2 187	1 042	1 145
Tumor maligno de la tráquea, los bronquios y el pulmón	1 148	635	513	1 330	729	601	1 254	715	539
Tumor maligno de la próstata	883	881	2	1 100	1 100	-	1 022	1 015	7
Tumor maligno del cuello del útero	623	-	623	765	-	765	729	4	725
Tumor maligno del tejido linfático, de otros órganos hematopoyéticos y de tejidos afines	1 208	673	535	1 197	674	523	1 323	717	606
Tumor maligno de otros órganos genitourinarios	596	260	336	801	307	494	733	306	427
Tumor maligno de la mama de la mujer	651	-	651	767	-	767	692	-	692
Leucemia	246	131	115	269	134	135	189	86	103
Tumor maligno del colon y de la unión rectosigmoidea	585	260	325	743	328	415	597	259	338
Tumor maligno del útero, parte no especificada	388	-	388	430	-	430	360	2	358
Tumores in situ, benignos y los de comportamiento incierto o desconocido	1 515	677	838	782	380	402	869	392	477
Tumor maligno de los órg. respiratorios e intratorácicos, excepto tráquea bronquios y pulmón	112	84	28	156	106	50	144	90	54
Tumor maligno del cuerpo del útero	49	-	49	50	-	50	69	-	69
Enfermedades del sistema circulatorio	16 029	8 049	7 980	17 003	8 484	8 519	14 650	7 447	7 203
Enfermedades cerebrovasculares	3 517	1 767	1 750	4 013	1 967	2 046	3 396	1 679	1 717
Enfermedades isquémicas del corazón	4 463	2 359	2 104	4 616	2 507	2 109	3 962	2 262	1 700
Insuficiencia cardiaca	1 809	798	1 011	2 212	999	1 213	1 817	790	1 027
Paro cardiaco	1 191	620	571	553	285	268	721	372	349
Enfermedades hipertensivas	2 834	1 411	1 423	2 938	1 402	1 536	2 604	1 274	1 330
Enferm. cardiopulmonar de la circulación pulmonar y otras formas de enfermedades del corazón	1 240	628	612	1 525	792	733	1 310	675	635
Aterosclerosis	548	247	301	601	268	333	412	189	223
Las demás enfermedades del sistema circulatorio	302	172	130	401	208	193	347	170	177
Fiebre reumática aguda y enfermedades cardíacas reumáticas crónicas	125	47	78	144	56	88	81	36	45

Continúa...

6.21 NÚMERO DE DEFUNCIONES REGISTRADAS POR SEXO, SEGÚN CAUSA DE MUERTE, 2003-2005

Causa de muerte	Conclusión.								
	Total 1/	2003		Total	2004		Total	2005	
		Hombre	Mujer		Hombre	Mujer		Hombre	Mujer
Ciertas afecciones originadas en el período perinatal	3 049	1 721	1 328	3 276	1 845	1 431	2 516	1 419	1 097
Feto y recién nacido afectados por ciertas afecciones maternas	11	7	4	14	6	8	14	7	7
Feto y recién nacido afectados por complicaciones obstétricas y traumatismos del nacimiento.	61	37	24	77	43	34	57	31	26
Trastornos respiratorios específicos del período perinatal	1 330	741	589	1 475	809	666	1 203	676	527
Retardo del crecimiento fetal, desnutrición fetal, gestación corta y bajo peso al nacer.	851	483	368	802	448	354	544	315	229
Sepsis bacteriana del recién nacido	562	309	253	570	346	224	460	264	196
Resto de ciertas afecciones originadas en el período perinatal	234	144	90	338	193	145	238	126	112
Causas externas	5 974	4 312	1 662	8 495	6 120	2 375	6 647	4 888	1 759
Los demás accidentes	1 266	883	383	988	657	331	1 111	800	311
Accidentes de transporte terrestre	1 049	770	279	1 369	1 007	362	1 290	919	371
Eventos de intención no determinada	662	482	180	2 565	1 847	718	930	691	239
Accidentes que obstruyen la respiración	724	444	280	920	587	333	571	365	206
Ahogamiento y sumergimiento accidentales	374	298	76	395	304	91	380	294	86
Agresiones (homicidios)	397	324	73	486	411	75	465	393	72
Accidentes por disparo de arma de fuego	223	203	20	368	341	27	302	281	21
Lesiones autoinfligidas intencionalmente (suicidios)	234	172	62	218	158	60	277	177	100
Exposición al humo, fuego y llamas	91	56	35	151	89	62	84	57	27
Exposición a la corriente eléctrica	70	50	20	92	69	23	74	64	10
Envenenamiento accidental por exposición a sustancias nocivas	327	239	88	281	182	99	226	151	75
Caídas	145	105	40	202	141	61	279	199	80
Los demás accidentes de transporte y los no especificados	389	265	124	429	307	122	650	491	159
Las demás causas externas	23	21	2	31	20	11	8	6	2
Todas las demás enfermedades	24 078	12 664	11 409	28 025	14 886	13 139	23 463	12 477	10 986
Enfermedades del sistema urinario	3 774	1 795	1 979	4 785	2 282	2 503	4 235	2 026	2 209
Cirrosis y ciertas otras enfermedades crónicas del hígado	2 755	1 770	985	3 208	2 001	1 207	2 635	1 667	968
Resto de enfermedades del sistema respiratorio	3 822	2 081	1 740	4 670	2 546	2 124	4 077	2 262	1 815
Resto de enfermedades del sistema digestivo	2 819	1 509	1 308	3 149	1 659	1 490	2 619	1 367	1 252
Deficiencias nutricionales y anemias nutricionales	1 478	652	826	1 597	777	820	1 189	550	639
Diabetes mellitus	1 576	731	845	1 877	910	967	1 619	771	848
Resto de las enfermedades	1 863	758	1 105	1 937	796	1 141	1 501	653	848
Enfermedades del sistema nervioso, excepto meningitis	2 148	1 263	885	2 453	1 445	1 008	1 927	1 102	825
Apendicitis, hernia de la cavidad abdominal y obstrucción intestinal	975	603	372	1 055	671	384	908	551	357
Malformaciones congénitas, deformidades y anomalías cromosómicas	978	508	469	1 000	526	474	890	476	414
Enfermedades crónicas de las vías respiratorias inferiores	1 194	635	558	1 557	877	680	1 282	715	567
Embarazo, parto y puerperio	237	-	237	268	-	268	185	1	184
Trastornos mentales y del comportamiento	361	258	103	371	298	73	304	244	60
Hiperplasia de la próstata	98	98	-	98	98	-	92	92	-

1/ Para el año 2003, el total incluye a 5 defunciones que no especificaron su sexo.

Fuente: Ministerio de Salud (MINSa) - Oficina General de Estadística e Informática.

6.22 TASA DE MORTALIDAD INFANTIL Y EN LA NIÑEZ PARA LOS DIEZ AÑOS ANTERIORES A LA ENCUESTA, SEGÚN ÁREA DE RESIDENCIA, 1996, 2000, 2004/2006
(Por cada 1 000 nacidos vivos)

Área de Residencia	1996	2000	2004/2006
Mortalidad Infantil			
Total	50	43	27
Área de residencia			
Urbana	35	28	21
Rural	71	60	36
Región natural			
Lima Metropolitana	23	17	14
Resto Costa	41	34	22
Sierra	69	58	33
Selva	52	51	38
Nivel de educación de la madre			
Sin educación	79	73	34
Primaria	62	54	38
Secundaria	32	30	20
Superior	26	20	17
Mortalidad en la Niñez			
Total	68	60	37
Área de residencia			
Urbana	46	39	26
Rural	100	85	50
Región natural			
Lima Metropolitana	27	23	14
Resto Costa	54	46	29
Sierra	94	81	46
Selva	83	75	56
Nivel de educación			
Sin educación	114	106	50
Primaria	86	76	52
Secundaria	42	40	26
Superior	29	24	19

Fuente: Instituto Nacional de Estadística e Informática (INEI) Encuesta Demográfica y de Salud Familiar (ENDES), 1996 y 2000. Encuesta Demográfica y de Salud Familiar (ENDES Continua), 2004/2006.

F. ACTIVIDADES Y CONSULTAS

6.23 NIÑOS MENORES DE 1 AÑO QUE RECIBIERON ATENCIÓN EN SALUD, SEGÚN DEPARTAMENTO, 2000-2007
(Niños atendidos)

Departamento	2000	2001	2002	2003	2004	2005	2006	2007
Total	524 790	559 170	601 753	617 704	574 403	645 666	602 531	540 965
Amazonas	7 511	9 527	9 132	10 405	10 251	10 366	10 453	9 275
Áncash	19 572	25 103	34 909	31 704	34 526	34 299	13 820	17 941
Apurímac	8 299	7 836	7 791	8 726	9 548	13 034	9 605	5 335
Arequipa	17 056	18 261	20 875	21 349	22 210	24 345	21 112	14 349
Ayacucho	11 896	11 679	12 770	12 863	10 694	10 786	12 816	11 944
Cajamarca	37 254	37 414	39 824	39 150	23 818	33 278	39 487	30 116
Prov. Const. del Callao	14 881	12 034	16 238	18 100	18 176	16 087	13 570	15 265
Cusco	25 910	13 013	20 059	16 264	24 154	22 617	21 338	19 552
Huancavelica	11 860	12 632	16 743	18 387	16 209	18 792	17 565	15 184
Huánuco	17 269	16 703	16 868	16 736	16 108	17 559	15 722	14 884
Ica	8 351	11 962	12 876	13 514	13 420	13 829	13 195	11 996
Junín	21 999	22 656	22 891	22 310	21 811	24 145	30 960	17 740
La Libertad	36 758	30 605	39 009	42 585	25 782	51 646	37 730	29 616
Lambayeque	21 992	21 926	21 758	22 892	25 570	25 190	22 612	24 896
Lima	131 033	169 755	156 278	156 363	134 299	181 930	166 321	153 459
Loreto	22 610	24 712	31 081	36 341	35 668	34 803	32 023	28 207
Madre de Dios	1 444	2 601	1 986	2 236	2 590	2 940	2 814	3 234
Moquegua	2 224	2 321	3 621	3 928	2 549	2 958	2 753	2 872
Pasco	4 343	5 026	5 035	6 400	6 686	7 140	5 094	6 606
Piura	40 307	36 460	43 685	35 070	39 325	30 477	37 892	29 351
Puno	25 565	28 741	28 140	33 128	33 354	29 407	29 963	30 470
San Martín	14 267	17 178	17 838	20 562	19 911	13 358	18 747	23 319
Tacna	4 723	6 684	6 670	8 608	6 385	6 359	7 932	4 390
Tumbes	5 325	3 460	3 820	4 176	4 381	4 631	3 264	4 056
Ucayali	12 341	10 881	11 856	15 907	16 978	15 690	15 743	16 908

Nota: Los datos a nivel departamental han sido reformulados por el MINSA, debido a cambios en su jurisdicción.

Fuente: Ministerio de Salud (MINSA) - Dirección General de Salud de las Personas - Sub-Programa de Crecimiento y Desarrollo. Oficina General de Estadística e Informática.

**6.24 NIÑOS MENORES DE 1 AÑO QUE RECIBIERON CONTROL DE CRECIMIENTO,
SEGÚN DEPARTAMENTO, 2000-2007**
(Niños controlados)

Departamento	2000	2001	2002	2003	2004	2005	2006	2007
Total	429 059	385 528	407 646	404 421	370 611	413 598	371 885	382 659
Amazonas	7 045	6 722	7 181	8 765	7 296	8 535	7 973	7 176
Áncash	18 108	15 164	16 821	17 573	17 261	16 321	11 805	16 140
Apurímac	9 850	9 378	8 782	8 586	9 165	9 228	6 817	4 767
Arequipa	14 656	14 923	15 896	15 788	13 937	13 197	15 086	12 712
Ayacucho	11 781	11 249	12 214	12 273	10 988	9 796	8 782	6 156
Cajamarca	30 792	31 537	41 536	30 887	31 049	31 507	22 080	24 893
Prov. Const. del Callao	12 250	14 509	11 113	14 131	13 431	10 493	7 981	10 813
Cusco	24438	11 320	18 302	14 474	12 953	17 036	15 965	14 170
Huancavelica	9 767	8 729	8 746	8 461	7 625	9 315	7 036	7 617
Huánuco	13 131	10 741	12 838	14 285	13 953	14 831	7 401	13 955
Ica	5 996	6 312	7 326	7 344	7 197	6 956	8 063	7 553
Junín	18 364	20 131	16 639	17 818	18 125	19 108	21 839	17 478
La Libertad	26 130	16 467	20 217	25 354	10 614	27 694	26 722	26 196
Lambayeque	12 088	12 081	12 982	16 304	15 956	16 189	15 078	15 441
Lima	102 224	97 996	97 426	89 879	77 382	100 110	102 405	107 593
Loreto	20 005	17 354	17 648	17 153	18 655	19 542	8 456	18 768
Madre de Dios	1 216	1 591	1 439	1 567	1 407	1 712	1 871	1 658
Moquegua	2 109	2 314	2 254	2 255	1 949	2 330	2 015	1 930
Pasco	5 022	5 120	4 318	4 363	5 072	5 566	2 158	6 098
Piura	33 066	26 919	30 045	26 737	26 909	26 794	25 301	16 745
Puno	24 530	21 941	19 879	21 409	22 054	20 053	19 888	18 752
San Martín	11 088	9 316	10 266	11 978	11 997	12 494	14 908	12 392
Tacna	4 241	3 618	3 959	5 569	4 472	3 683	4 003	2 540
Tumbes	3 092	3 185	3 110	2 550	2 369	2 870	2 212	3 313
Ucayali	8 070	6 911	6 709	8 918	8 795	8 238	6 040	7 803

Nota: Los datos a nivel de región han sido reformulados por el MINSA, debido a cambios en su jurisdicción.

Fuente: Ministerio de Salud (MINSA) - Dirección General de Salud de las Personas - Sub Programa de Crecimiento y Desarrollo. Oficina General de Estadística e Informática.

6.25 NIÑOS DE 1 A 4 AÑOS QUE RECIBIERON ATENCIÓN EN SALUD, SEGÚN DEPARTAMENTO, 2000-2006
(Niños atendidos)

Departamento	2000	2001	2002	2003	2004	2005	2006
Total	1 341 800	1 093 128	1 140 545	2 334 277	1 035 824	1 092 713	1 099 674
Amazonas	31 515	28 239	27 721	51 316	26 030	26 401	32 977
Áncash	60 871	44 700	60 944	136 736	55 618	55 289	62 476
Apurímac	31 200	29 943	29 507	63 890	28 645	28 528	24 756
Arequipa	59 681	49 071	43 744	96 273	40 663	38 043	46 435
Ayacucho	45 842	38 815	46 549	71 680	37 178	39 973	45 419
Prov. Const. del Callao	45 691	30 098	33 504	78 049	35 291	26 348	25 934
Cajamarca	106 311	96 774	101 050	236 497	89 471	94 267	63 552
Cusco	80 749	37 421	67 966	110 361	66 410	69 401	63 382
Huancavelica	39 092	32 353	36 825	71 676	25 631	27 108	33 859
Huánuco	47 211	43 326	43 007	101 259	43 107	49 758	57 360
Ica	27 840	18 176	21 048	44 299	21 002	18 477	34 728
Junín	58 947	66 848	66 196	21 823	71 431	71 392	47 980
La Libertad	68 604	59 864	60 837	162 103	38 224	64 490	70 709
Lambayeque	49 534	50 937	47 851	74 288	50 326	49 196	48 003
Lima	258 614	207 404	194 069	344 631	152 199	171 625	187 342
Loreto	47 891	34 680	37 927	81 813	32 769	35 559	42 349
Madre de Dios	5 636	5 559	4 125	10 557	3 989	3 637	5 356
Moquegua	8 197	6 128	5 414	21 103	2 276	7 250	9 720
Pasco	21 004	18 428	17 156	27 518	18 592	19 672	16 137
Piura	82 552	70 612	74 444	142 251	65 025	80 199	20 675
Puno	63 886	66 478	65 846	150 583	75 658	66 171	71 875
San Martín	41 850	18 151	21 234	135 715	21 329	17 485	46 478
Tacna	14 147	11 270	10 747	37 631	9 775	8 442	13 423
Tumbes	16 631	6 963	6 529	14 340	5 388	6 147	10 444
Ucayali	28 304	20 890	16 305	47 885	19 797	17 855	18 305

Nota: Los datos a nivel de región han sido reformulados por el MINSA, debido a cambios en su jurisdicción.

Fuente: Ministerio de Salud (MINSA) - Dirección General de Salud de las Personas - Sub Programa de Crecimiento y Desarrollo. Oficina General de Estadística e Informática.

6.26 NIÑOS DE 1 A 4 AÑOS QUE RECIBIERON CONTROL EN SALUD, SEGÚN DEPARTAMENTO, 2000-2007
(Niños Controlados)

Departamento	2000	2001	2002	2003	2004	2005	2006	2007
Total	1 352 654	930 023	892 442	902 743	825 697	926 510	803 554	816 732
Amazonas	30 580	23 703	23 737	27 075	20 316	20 314	26 211	23 020
Áncash	60 024	29 094	42 571	42 938	43 284	38 408	36 868	43 247
Apurímac	29 853	22 142	24 459	25 061	23 411	20 797	20 873	19 877
Arequipa	58 275	46 378	42 178	38 611	33 687	31 835	11 004	35 488
Ayacucho	43 215	32 765	40 793	37 423	34 692	40 140	34 627	39 114
Prov. Const. del Callao	45 944	25 931	25 338	31 660	29 467	27 188	18 923	19 654
Cajamarca	111 787	85 256	83 452	86 449	84 347	81 907	43 808	40 343
Cusco	76 952	26 659	45 429	35 187	54 482	47 390	35 784	33 040
Huancavelica	38 581	21 468	23 951	21 394	18 971	25 053	27 120	30 594
Huánuco	46 900	26 242	26 846	32 066	31 032	37 438	39 860	42 852
Ica	27 872	10 139	14 881	15 203	14 856	11 850	15 461	12 711
Junín	76 705	68 862	44 225	47 875	49 699	54 017	17 213	42 487
La Libertad	73 412	39 109	38 169	46 612	18 717	60 219	89 218	58 186
Lambayeque	49 534	43 458	42 087	45 323	42 532	39 913	38 763	38 789
Lima	242 053	183 950	130 170	119 754	91 570	167 323	155 224	149 403
Loreto	51 108	38 815	45 560	40 231	30 034	28 737	28 034	31 930
Madre de Dios	5 643	3 614	3 632	3 068	2 412	2 738	2 501	3 567
Moquegua	7 769	7 529	6 764	7 425	6 575	7 609	6 020	5 138
Pasco	20 434	19 724	17 038	18 037	17 753	18 077	5 622	15 453
Piura	86 214	66 501	66 563	64 912	62 643	59 921	37 748	14 514
Puno	65 879	57 897	49 152	52 326	61 438	56 207	53 813	55 636
San Martín	44 454	17 606	22 913	24 824	22 623	21 840	28 078	27 022
Tacna	14 147	10 416	11 487	14 147	10 207	7 620	9 494	10 078
Tumbes	17 015	4 681	5 466	5 085	4 359	5 116	3 448	9 439
Ucayali	28 304	18 084	15 581	20 057	16 590	14 853	17 839	15 150

Nota: Los datos a nivel de región han sido reformulados por el MINSA, debido a cambios en su jurisdicción.

Fuente: Ministerio de Salud (MINSA) - Dirección General de Salud de las Personas - Sub Programa de Crecimiento y Desarrollo. Oficina General de Estadística e Informática.

6.27 PRODUCCIÓN DE ACTIVIDADES DEL INSTITUTO NACIONAL DE SALUD DEL NIÑO, 1998-2007

Actividades / Años	1998	1999	2000	2001	2002	2003	2004	2005	2006	2007
Pacientes nuevos 1/	99 709	104 579	110 753	113 089	103 468	90 530	80 477	72 947	77 457	82 182
Número de consultas por hora	3,7	3,8	4,0	3,3	3,6	3,0	3,8	2,9	3,3	3,3
Duración media de la consulta en minutos	16,2	15,7	14,9	18,1	17,0	17,0	16,0	21,0	18,0	18,0
Número de atenciones de emergencia	55 650	60 008	62 729	62 899	56 021	59 589	53 976	51 595	56 805	62 007
Número de egresos	11 160	11 543	12 093	11 619	10 901	10 661	10 592	10 277	11 024	12 386
Número de defunciones	451	458	421	403	353	371	339	330	366	364

1/ Incluye: Paciente reingresantes y nuevos.

Fuente: Instituto Nacional de Salud del Niño (ISN) - Oficina de Estadística e Informática.

6.28 PRIMERAS CAUSAS DE HOSPITALIZACIÓN EN EL INSTITUTO NACIONAL DE SALUD DEL NIÑO, 1998-2007

Causas	1998	1999	2000	2001	2002	2003	2004	2005	2006	2007
Total	11 160	11 543	12 093	11 619	10 901	10 661	10 592	10 277	11 024	12 386
Enfermedades del aparato respiratorio	1 949	2 559	3 095	2 797	2 253	2 517	2 196	2 249	2 288	2 867
Traumatismo y envenenamientos	2 263	1 841	1 619	1 577	1 555	1 401	1 260	2 218	1 528	1 535
Anomalías congénitas	1 048	1 217	1 117	1 390	1 295	1 310	1 315	1 360	1 424	1 642
Enfermedades del aparato digestivo	911	941	900	823	846	803	865	854	950	1 041
Enfermedades del sistema nervioso y sentidos	648	625	597	658	600	508	548	427	540	613
Otras enfermedades infecciosas y parasitarias	467	388	342	257	333	349	407	434	462	455
Disenteria y gastroenteritis	525	577	677	727	843	799	713	598	615	682
Enfermedades del aparato génito urinario	-	453	444	448	406	331	375	341	366	417
Tumores	-	364	408	451	352	357	362	402	361	442
Otras enfermedades	3 349	2 578	2 894	2 491	2 418	2 286	2 551	1 394	2 490	2 692

Fuente: Instituto Nacional de Salud del Niño (ISN) - Oficina de Estadística e Informática.

CINCO PRINCIPALES CAUSAS DE HOSPITALIZACIÓN EN LOS NIÑOS, 2007 (%)

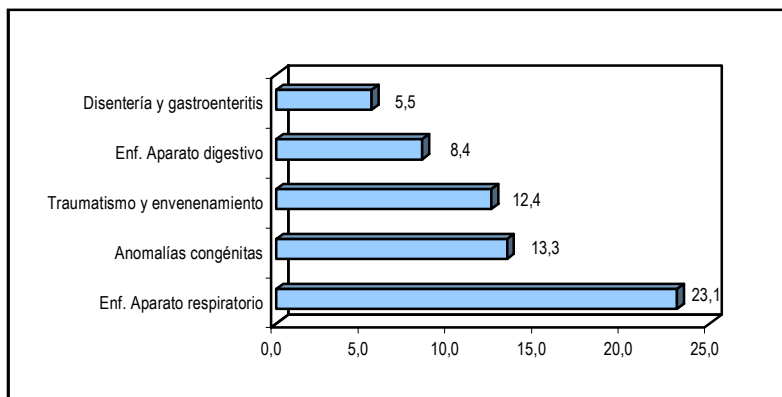

G. INMUNIZACIONES

6.29 COBERTURA DE LA VACUNA ANTISARAMPIONOSA EN NIÑOS DE 1 AÑO DE EDAD, SEGÚN DEPARTAMENTO, 2000-2007

(Porcentajes)

Departamento	2000	2001	2002	2003	2004	2005	2006	2007
Total	97,2	97,3	95,2	94,7	90,4	81,1	101,6	90,6
Amazonas	84,6	92,4	87,0	91,5	78,8	78,8	94,0	90,5
Áncash	95,4	99,5	93,3	90,7	84,4	92,4	103,2	88,2
Apurímac	89,2	96,8	89,3	91,5	78,3	69,6	93,4	94,7
Arequipa	92,8	95,5	89,5	89,4	93,0	98,0	92,7	92,1
Ayacucho	110,8	99,4	100,0	127,9	101,2	88,5	66,3	64,3
Cajamarca	91,2	108,0	98,5	88,4	83,9	78,3	100,8	103,3
Prov. Const. del Callao	138,4	141,6	100,0	130,1	127,3	112,9	105,6	113,6
Cusco	98,2	102,0	93,6	92,1	88,8	90,0	92,0	89,0
Huancavelica	92,1	91,7	87,0	86,7	93,6	68,7	90,9	72,5
Huánuco	90,4	93,2	78,8	78,0	76,4	87,8	95,0	89,7
Ica	105,2	80,7	90,3	89,9	88,9	83,6	96,6	87,7
Junín	105,0	103,4	97,5	98,1	88,9	71,3	104,8	98,5
La Libertad	93,4	85,9	100,0	95,4	92,7	72,9	103,3	98,7
Lambayeque	84,2	90,4	85,7	85,2	85,8	77,5	97,3	92,3
Lima	100,9	101,6	102,4	100,5	93,5	88,3	111,2	84,1
Loreto	98,8	91,9	90,4	96,0	103,7	75,6	96,5	91,4
Madre de Dios	59,7	87,6	89,8	90,2	79,8	61,5	97,4	106,3
Moquegua	98,4	126,8	95,6	94,0	55,0	91,4	103,1	95,2
Pasco	105,6	84,8	99,0	102,8	90,4	87,9	102,5	91,6
Piura	100,2	92,1	97,6	92,8	89,6	78,7	92,9	103,0
Puno	101,2	91,1	89,9	88,3	88,0	54,8	95,3	82,4
San Martín	90,6	91,9	69,5	88,3	63,4	66,8	123,4	97,2
Tacna	91,8	87,5	79,5	81,9	76,1	71,4	102,7	84,9
Tumbes	94,7	85,0	92,6	99,4	88,4	100,2	108,3	110,1
Ucayali	80,6	78,8	84,9	99,4	86,2	61,5	119,0	93,4

Nota: Los porcentajes de cobertura de 1996 incluyen a niños menores de 1 año y, a partir del año 1997 por recomendación de la Organización Panamericana de la Salud (OPS), la cobertura de la vacuna antisarampionosa es aplicada a niños de un año de edad cumplido. La cobertura fue calculada en base a las proyecciones de población del INEI.

Fuente: Ministerio de Salud (MINSa) - Oficina General de Estadística e Informática.

6.30 COBERTURA DE LA VACUNA TRIPLE (DPT) EN NIÑOS MENORES DE 1 AÑO, SEGÚN DEPARTAMENTO, 2000-2007
(Porcentajes)

Departamento	2000	2001	2002	2003	2004	2005	2006	2007
Total	97,7	91,3	94,8	94,2	91,1	90,0	94,4	80,2
Amazonas	88,4	83,8	83,5	87,6	82,2	80,7	85,8	73,9
Áncash	101,4	92,3	91,8	88,7	85,3	95,9	94,1	77,3
Apurímac	88,3	90,6	82,4	88,1	78,6	84,3	90,3	79,8
Arequipa	96,8	94,0	92,9	92,5	92,5	96,6	93,3	82,9
Ayacucho	110,6	103,7	102,7	108,8	95,2	99,9	65,6	61,2
Cajamarca	93,8	88,5	90,1	84,3	85,5	87,3	99,8	85,4
Prov. Const. del Callao	126,3	116,1	121,5	127,6	122,6	116,6	111,3	96,7
Cusco	96,8	92,9	93,7	94,3	94,3	88,1	88,3	69,2
Huancavelica	91,9	88,7	89,2	88,1	94,2	97,7	75,1	59,3
Huánuco	88,9	80,2	83,0	83,1	83,2	91,9	76,5	77,5
Ica	104,6	86,0	93,9	93,3	83,7	85,3	92,0	68,0
Junín	97,4	87,4	94,0	95,0	91,0	91,3	100,2	84,9
La Libertad	95,3	77,1	93,0	96,5	94,8	71,3	93,6	83,9
Lambayeque	88,1	84,8	85,7	84,3	85,3	85,8	97,1	79,8
Lima	105,3	102,7	107,6	104,1	95,4	95,7	94,1	80,1
Loreto	90,8	80,3	81,1	94,3	92,8	87,3	97,4	79,7
Madre de Dios	76,5	93,8	92,6	96,5	141,7	97,3	140,9	95,9
Moquegua	73,3	100,6	97,1	95,2	89,7	90,6	110,2	81,9
Pasco	104,9	95,8	93,7	96,9	94,6	99,4	100,1	79,9
Piura	96,3	88,1	101,5	89,9	97,0	81,6	104,4	92,7
Puno	93,3	84,4	88,2	87,7	86,1	78,4	88,6	73,7
San Martín	92,8	82,7	70,4	88,8	65,7	90,2	111,9	86,5
Tacna	87,5	85,1	87,0	85,9	75,3	78,7	95,5	75,2
Tumbes	89,9	87,5	93,0	97,0	94,8	94,8	105,5	93,4
Ucayali	85,7	75,2	84,0	87,2	85,3	79,0	102,3	92,1

Nota: La vacuna triple (DPT) comprende las vacunas contra difteria, pertusis y tétanos. La cobertura fue calculada en base a las proyecciones de población del INEI.

Fuente: Ministerio de Salud (MINSA) - Oficina General de Estadística e Informática.

6.31 COBERTURA DE LA VACUNA ANTIPOLIOMIELÍTICA EN NIÑOS MENORES DE 1 AÑO, SEGÚN DEPARTAMENTO, 2000-2007
(Porcentajes)

Departamento	2000	2001	2002	2003	2004	2005	2006	2007
Total	93,1	91,7	94,5	94,6	91,1	85,5	94,7	80,3
Amazonas	83,4	83,6	84,5	88,0	82,1	79,8	93,7	73,0
Áncash	98,5	91,4	90,3	88,6	78,0	87,1	96,2	76,9
Apurímac	92,9	90,6	82,5	87,8	78,6	84,3	90,3	79,8
Arequipa	97,7	94,4	93,3	92,7	95,2	98,5	94,0	82,6
Ayacucho	110,5	106,2	98,2	110,2	96,8	99,5	65,1	69,1
Cajamarca	82,2	86,9	89,1	91,1	86,0	79,0	98,9	87,4
Prov. Const. del Callao	121,1	119,2	129,2	127,4	124,5	103,3	111,7	97,3
Cusco	96,9	93,3	93,5	94,0	94,6	84,5	88,7	69,9
Huancavelica	88,4	88,7	89,4	88,1	94,1	97,5	75,1	59,3
Huánuco	89,6	80,1	83,1	83,1	83,2	84,8	93,3	77,6
Ica	91,9	88,6	93,6	93,8	89,3	79,3	90,9	78,6
Junín	91,2	88,0	93,0	95,1	90,8	86,2	98,2	83,6
La Libertad	79,3	75,1	93,2	96,3	88,1	74,5	99,4	86,7
Lambayeque	81,3	84,8	85,7	85,9	86,1	83,3	93,9	79,4
Lima	102,5	103,9	107,5	103,5	95,8	89,6	92,3	78,7
Loreto	89,0	79,5	79,9	94,0	92,2	81,1	93,3	78,4
Madre de Dios	69,2	87,3	94,2	96,5	139,8	86,0	110,7	93,4
Moquegua	73,3	102,4	97,3	95,2	89,9	89,5	110,4	81,9
Pasco	103,4	92,8	96,5	97,3	94,8	99,1	100,2	79,9
Piura	96,0	89,9	99,4	90,3	101,2	82,5	106,3	93,2
Puno	83,0	86,2	88,3	87,8	86,2	72,7	89,4	71,5
San Martín	86,5	83,1	68,9	88,6	65,2	86,1	111,8	87,1
Tacna	76,6	90,7	87,2	85,9	75,8	78,4	95,7	75,0
Tumbes	82,4	91,8	93,0	97,2	93,1	90,2	105,9	96,1
Ucayali	83,8	74,9	83,9	87,6	85,3	66,2	102,2	86,8

Nota: Cobertura calculada en base a las proyecciones de población del INEI.

Fuente: Ministerio de Salud (MINSA) - Oficina General de Estadística e Informática.

6.32 COBERTURA DE LA VACUNA ANTITUBERCULOSIS (BCG) EN NIÑOS MENORES DE 1 AÑO, SEGÚN DEPARTAMENTO, 2000-2007
(Porcentajes)

Departamento	2000	2001	2002	2003	2004	2005	2006	2007
Total	93,2	88,3	92,1	94,0	91,7	94,2	100,4	96,6
Amazonas	85,5	79,4	79,3	84,7	80,4	76,7	88,8	80,2
Áncash	94,1	86,5	86,1	87,7	78,2	95,3	96,7	91,9
Apurímac	87,4	78,7	77,4	88,3	83,5	74,6	84,0	88,6
Arequipa	91,3	93,2	92,8	93,9	100,2	104,7	105,2	102,6
Ayacucho	107,8	104,1	93,9	112,8	99,1	102,4	68,8	71,2
Cajamarca	86,6	81,2	83,0	86,7	73,7	78,4	97,5	99,7
Prov. Const. del Callao	118,4	114,5	119,1	130,5	138,5	139,3	132,6	125,7
Cusco	95,3	92,5	93,8	96,4	92,6	88,9	86,0	83,8
Huancavelica	84,2	81,4	83,2	87,5	105,2	82,9	75,5	69,6
Huánuco	81,7	71,8	78,7	76,9	82,2	87,8	88,6	86,3
Ica	98,7	75,8	94,3	95,7	97,6	106,7	99,0	102,3
Junín	97,4	90,5	94,1	95,6	91,2	93,0	110,9	97,6
La Libertad	92,2	84,2	95,5	99,2	92,6	76,9	113,1	104,0
Lambayeque	84,1	85,8	90,3	90,1	96,3	94,0	106,9	105,2
Lima	102,4	98,6	103,9	101,3	97,1	106,0	98,9	97,4
Loreto	84,8	76,7	86,4	96,1	90,4	82,8	103,5	105,3
Madre de Dios	74,0	85,2	89,9	98,6	85,8	94,6	119,6	109,9
Moquegua	65,3	87,5	94,3	93,4	46,6	90,3	107,8	92,9
Pasco	85,3	79,8	90,0	88,6	95,4	97,7	93,5	87,4
Piura	91,6	88,9	96,4	94,4	98,1	92,2	113,4	107,4
Puno	86,2	80,6	77,9	83,5	84,2	77,9	86,3	81,9
San Martín	85,9	79,0	67,0	82,9	67,3	78,7	116,2	92,1
Tacna	87,7	87,5	91,2	87,9	79,2	84,5	101,0	100,2
Tumbes	85,2	80,4	92,2	94,1	98,1	81,2	124,4	109,1
Ucayali	82,0	74,1	85,9	89,6	92,8	80,0	119,7	116,6

Nota: Cobertura calculada en base a las proyecciones de población del INEI.

Fuente: Ministerio de Salud (MINSA) - Oficina General de Estadística e Informática.

H. PLANIFICACIÓN FAMILIAR

6.33 USO DE MÉTODOS ANTICONCEPTIVOS POR MUJERES UNIDAS EN EDAD FÉRTIL, SEGÚN PRINCIPALES CARACTERÍSTICAS, 1991/92, 1996, 2000 Y 2004/2006

(Porcentaje respecto del total de mujeres unidas en edad fértil)

Principales características	1991/1992	1996	2000	2004/2006
Total	57,0	64,2	68,9	71,3
Área de residencia				
Urbana	66,1	70,2	73,0	74,2
Rural	41,1	51,2	61,5	66,3
Grupo de edad				
15 a 19	29,1	46,0	51,6	58,7
20 a 24	49,1	59,4	65,2	69,4
25 a 29	59,5	68,1	72,2	74,6
30 a 34	67,3	70,8	75,9	74,1
35 a 39	69,9	72,9	75,1	80,3
40 a 44	63,8	67,2	71,9	73,3
45 a 49	42,7	40,9	48,6	54,1
Nivel de educación				
Sin nivel / inicial	34,9	38,3	50,2	57,2
Primaria	51,3	59,0	63,5	68,1
Secundaria	65,6	70,2	74,6	74,6
Superior	73,2	75,4	75,5	73,7

Nota: Se considera a las mujeres unidas que declararon tener pareja y/o vida sexual activa y comprende el uso de métodos modernos y tradicionales.

Fuente: Instituto Nacional de Estadística e Informática (INEI) - Encuesta Demográfica y de Salud Familiar, (ENDES), 1991/92, 1996, 2000 y 2004/2006.

MUJERES UNIDAS EN EDAD FÉRTIL, USUARIAS DE MÉTODOS ANTICONCEPTIVOS, SEGÚN NIVEL DE EDUCACIÓN, 1991/92 Y 2004/2006

(Porcentaje del total de MEFs unidas de cada nivel educativo)

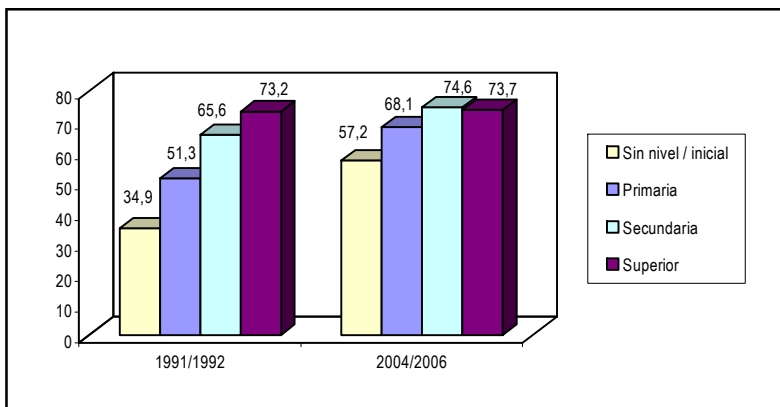

**6.34 USO DE MÉTODOS MODERNOS POR MUJERES UNIDAS EN EDAD FÉRTIL,
SEGÚN PRINCIPALES CARACTERÍSTICAS, 1991/92, 1996, 2000 Y 2004/2006**
(Porcentaje del total de mujeres en edad fértil unidas de cada año)

Principales características	1991/92	1996	2000	2004/2006
Total	32,8	41,3	50,4	47,6
Área de residencia				
Urbana	39,7	47,8	56,1	53,2
Rural	15,5	27,4	40,3	37,9
Región natural				
Lima Metropolitana	47,4	50,8	58,8	55,8
Resto de Costa	37,0	48,2	57,6	53,4
Sierra	20,1	29,1	38,9	38,5
Selva	25,6	40,2	50,5	45,4
Grupo de edad				
15 a 19	10,9	31,0	40,1	43,6
20 a 24	27,0	41,0	51,6	50,4
25 a 29	34,5	46,6	55,7	51,4
30 a 34	39,7	47,0	57,3	47,9
35 a 39	39,5	46,2	54,6	52,9
40 a 44	32,6	38,3	48,2	47,0
45 a 49	22,3	22,0	30,6	35,3
Nivel de educación				
Sin nivel	11,2	18,8	33,0	31,0
Primaria	24,0	34,9	43,8	41,1
Secundaria	39,6	48,1	56,7	51,7
Superior	47,9	52,0	58,1	54,3

Nota: Se considera a las mujeres unidas que declararon tener pareja y/o vida sexual activa. Incluye el uso de píldora, DIU, inyecciones, condón, esterilización femenina y masculina, MELA, implantes o norplant, espuma y jalea.

Fuente: Instituto Nacional de Estadística e Informática (INEI) - Encuesta Demográfica y de Salud Familiar, (ENDES) 1991/92, 1996, 2000 y 2004/2006.

**6.35 USO DE MÉTODOS TRADICIONALES POR MUJERES UNIDAS EN EDAD FÉRTIL,
SEGÚN PRINCIPALES CARACTERÍSTICAS, 1991/92, 1996, 2000, 2004/2006**
(Porcentaje del total de mujeres en edad fértil unidas de cada año)

Principales características	1991/ 92	1996	2000	2004/ 2006
Total	26,2	22,9	17,5	22,2
Área de residencia				
Urbana	26,4	22,5	16,3	20,2
Rural	25,6	23,7	19,8	25,6
Región natural				
Lima Metropolitana	25,2	20,7	14,1	17,7
Resto de Costa	25,2	21,5	14,2	19,5
Sierra	29,4	27,6	23,8	28,6
Selva	22,7	18,0	14,3	18,6
Grupo de edad				
15 a 19	18,2	15,0	11,1	13,7
20 a 24	22,1	18,4	13,2	17,5
25 a 29	25,0	21,6	16,0	20,8
30 a 34	27,6	23,8	18,0	24,5
35 a 39	30,4	26,7	19,4	26,2
40 a 44	31,2	28,9	22,5	24,9
45 a 49	20,3	18,9	16,2	17,7
Nivel de educación				
Sin nivel	23,7	19,5	15,2	23,1
Primaria	27,3	24,2	18,4	24,4
Secundaria	26,0	22,2	17,3	21,8
Superior	25,4	23,3	17,3	19,2

Nota: Se considera a las mujeres unidas, que declararon tener pareja y/o vida sexual activa. Incluye regla o ritmo, calendario y billings.
Fuente: Instituto Nacional de Estadística e Informática (INEI) - Encuesta Demográfica y de Salud Familiar, (ENDES) 1991/92, 1996, 2000 y 2004/2006.

6.36 PAREJAS ATENDIDAS POR EL SERVICIO DE PLANIFICACIÓN FAMILIAR DEL MINISTERIO DE SALUD, SEGÚN TIPO DE MÉTODO, 1998-2007

Tipo de Método	1998	1999	2000	2001	2002	2003	2004	2005	2006	2007
Total	731 602	1 016 162	1 232 627	1 265 782	1 307 731	1 158 262	1 047 363	1 247 854	1 277 760	1 196 999
Condón	91 658	139 333	165 571	151 183	184 212	163 400	148 257	150 686	138 220	122 635
Tableta Vaginal	31 757	35 672	39 211	35 196	13 787	550	1 575	37	-	-
Píldora	182 165	229 179	284 948	318 579	340 315	296 292	281 978	285 808	313 848	321 474
Inyectable	314 895	455 106	572 806	602 943	600 580	538 226	445 089	650 395	679 903	612 153
DIU	88 253	86 806	79 203	64 340	58 809	49 238	52 373	41 157	36 667	32 220
Ligaduras	21 384	21 422	16 640	10 233	6 610	5 469	6 845	9 343	9 141	10 270
Vasectomía	1 490	1 089	801	469	438	293	213	337	253	230
Naturales	...	47 555	73 447	82 839	102 980	104 794	111 033	110 091	99 728	98 017

Fuente: Ministerio de Salud (Minsa) - Dirección General de Salud de las Personas - Dirección Ejecutiva de Gestión Sanitaria. Oficina General de Estadística e Informática.

6.37 FECUNDIDAD DESEADA Y OBSERVADA, SEGÚN PRINCIPALES CARACTERÍSTICAS, 1996, 2000 Y 2004/2006

Principales características	1996		2000		2004 / 2006	
	Tasa de fecundidad deseada	Tasa de fecundidad observada	Tasa de fecundidad deseada	Tasa de fecundidad observada	Tasa de fecundidad deseada	Tasa de fecundidad observada
Total	2,2	3,5	1,8	2,9	1,7	2,6
Nivel de educación						
Sin educación	4,0	6,9	3,0	5,1	2,4	4,7
Primaria	2,8	5,0	2,3	4,1	2,3	3,9
Secundaria	2,0	3,0	1,7	2,4	1,8	2,5
Superior	1,8	2,1	1,5	1,8	1,3	1,6
Área de residencia						
Urbana	1,9	2,8	1,5	2,2	1,5	2,1
Rural	3,1	5,6	2,5	4,3	2,2	3,7
Región natural						
Lima Metropolitana	1,7	2,5	1,5	2,0	1,5	2,0
Resto de Costa	1,9	2,9	1,6	2,4	1,7	2,3
Sierra	2,6	4,6	2,2	3,7	1,7	3,0
Selva	2,7	4,7	2,2	3,8	2,2	3,6

Nota: Las tasas se calcularon a partir de los nacimientos ocurridos en mujeres de 15 - 49 años durante el período de 1-36 meses antes de la encuesta.

Fuente: Instituto Nacional de Estadística e Informática (INEI) - Encuesta Demográfica y de Salud Familiar, (ENDES) 1996, 2000 y 2004/2006.

I. ACCESO A SEGURO DE SALUD

6.38 POBLACIÓN AFILIADA A ALGÚN SEGURO DE SALUD, SEGÚN DEPARTAMENTO, 2004-2007

(Porcentaje del total de población de cada región)

Departamento	2004	2005	2006	2007
Total	37,0	35,9	38,0	41,8
Amazonas	36,3	38,5	40,6	41,5
Áncash	36,1	29,7	31,5	35,1
Apurímac	45,9	43,6	45,9	50,2
Arequipa	43,3	43,1	42,6	45,2
Ayacucho	32,2	38,2	39,4	51,1
Cajamarca	27,0	29,9	33,1	38,5
Cusco	31,7	35,1	38,1	48,8
Huancavelica	42,4	39,2	44,0	48,9
Huánuco	30,2	30,4	38,2	43,4
Ica	48,5	44,9	45,0	43,5
Junín	30,7	27,3	29,8	32,3
La Libertad	30,1	30,9	34,6	40,1
Lambayeque	40,6	38,5	40,1	42,4
Lima 1/	41,8	40,3	40,9	44,7
Loreto	43,3	39,2	46,2	49,7
Madre de Dios	40,3	33,0	34,5	39,6
Moquegua	38,1	41,5	44,5	47,5
Pasco	43,7	39,6	40,4	38,0
Piura	33,9	32,0	34,2	36,4
Puno	23,8	22,9	27,6	30,6
San Martín	31,4	31,7	32,1	35,1
Tacna	40,3	34,5	37,5	36,5
Tumbes	36,9	37,5	40,0	41,3
Ucayali	35,3	38,2	38,2	39,5

Nota: El indicador puede diferir mínimamente con lo publicado en los documentos: "Condiciones de Vida en los Departamentos" o en el "Perfil de la Pobreza por Departamentos", debido a que en el cálculo de los indicadores que se incluyen en estos documentos, no se consideran a los /las trabajadores (as) del hogar y a las personas que residen en el hogar alquilando un cuarto con pensión y alimentos. Incluye los seguros de ESSALUD, Seguro Privado de Salud, Entidad Prestadora de Salud, Seguro de las FF.AA./ Policiales, Seguro Integral de Salud, Seguro Universitario, Seguro Escolar Privado y otro.

1/ Incluye Lima Metropolitana.

Fuente: Instituto Nacional de Estadística e Informática (INEI) - Encuesta Nacional de Hogares (ENAHO Continua), 2004-2007.

6.39 POBLACIÓN AFILIADA POR TIPO DE SEGURO DE SALUD, SEGÚN DEPARTAMENTO, 2006-2007
(Porcentaje del total de población de cada región)

Departamento	2006				2007			
	Única- mente	Única- mente	Con SIS y	Con otros	Única- mente	Única- mente	Con SIS y	Con otros
	EsSALUD	SIS	EsSALUD	seguros 1/	EsSALUD	SIS	EsSALUD	seguros 1/
Total	17,5	16,3	0,1	4,1	18,3	18,3	0,1	5,1
Amazonas	8,8	30,4	0,1	1,3	8,1	32,0	0,2	1,3
Áncash	15,0	14,9	0,1	1,5	15,9	17,3	0,1	1,8
Apurímac	6,8	38,6	0,2	0,2	6,7	42,6	0,1	0,8
Arequipa	25,4	12,6	0,1	4,4	25,5	15,1	0,0	4,6
Ayacucho	6,5	31,8	0,0	1,0	7,6	41,3	0,0	2,2
Cajamarca	7,0	25,2	0,2	0,7	6,3	30,9	0,1	1,1
Cusco	8,9	26,6	0,2	2,4	10,3	36,6	0,5	1,4
Huancavelica	6,7	37,2	0,0	0,1	9,2	38,9	0,2	0,6
Huánuco	6,0	31,3	0,1	0,8	8,5	34,0	0,0	0,9
Ica	31,5	10,6	0,0	2,9	32,3	8,5	0,2	2,5
Junín	18,2	10,1	0,2	1,3	17,3	12,2	0,0	2,7
La Libertad	17,2	15,1	0,1	2,2	17,8	19,2	0,2	2,9
Lambayeque	20,1	17,1	0,4	2,5	19,1	20,8	0,1	2,3
Lima 2/	25,4	6,7	0,1	8,8	26,9	6,3	0,0	11,5
Loreto	12,1	31,2	0,1	2,9	10,0	36,3	0,4	2,9
Madre de Dios	17,3	15,6	0,2	1,5	15,3	22,9	0,1	1,4
Moquegua	28,6	10,2	0,2	5,5	28,5	14,1	0,1	4,9
Pasco	18,8	21,5	0,0	0,1	21,9	16,0	0,0	0,2
Piura	13,6	17,9	0,2	2,5	14,9	18,9	0,1	2,4
Puno	9,4	17,7	0,0	0,5	10,5	19,3	0,0	0,9
San Martín	8,5	22,7	0,0	0,9	10,6	22,5	0,1	1,9
Tacna	20,1	9,7	0,0	7,6	19,2	11,1	0,1	6,2
Tumbes	15,5	20,6	0,2	3,8	15,6	22,2	0,1	3,4
Ucayali	10,5	26,4	0,1	1,2	11,5	25,5	0,1	2,3

Nota: El indicador puede diferir mínimamente con lo publicado en los documentos: "Condiciones de Vida en los departamentos" o en el "Perfil de la Pobreza por Departamentos", debido a que en el cálculo de los indicadores que se incluyen en estos documentos, no se consideran a los/las trabajadores (as) del hogar y a las personas que residen en el hogar alquilando un cuarto con pensión y alimentos.

1/ Comprende Seguro privado de salud, Seguro de las Fuerzas Armadas y Policiales, Seguro Universitario, Seguro Escolar Privado, etc.

2/ Incluye Lima Metropolitana.

Fuente: Instituto Nacional de Estadística e Informática (INEI) - Encuesta Nacional de Hogares (ENAHO Continua), 2006-2007.

6.40 POBLACIÓN ASEGURADA EN EL SEGURO INTEGRAL DE SALUD SUBSIDIADO POR ÁMBITO GEOGRÁFICO, SEGÚN DEPARTAMENTO, 2007

Departamento	Total	Área Urbana	Urbano- marginal	Área Rural
Total	6 914 322	1 901 274	1 326 781	3 686 267
Amazonas	191 395	34 140	15 892	141 363
Áncash	242 622	18 837	42 679	181 106
Apurímac	232 762	45 515	23 175	164 072
Arequipa	212 935	97 967	74 385	40 583
Ayacucho	369 088	64 335	64 070	240 683
Cajamarca	616 325	70 172	17 073	529 080
Prov. Const. del Callao	98 717	39 430	59 250	37
Cusco	554 387	77 400	38 744	438 243
Huancavelica	219 198	39 430	1 757	174 240
Huánuco	416 945	92 880	37 439	286 626
Ica	83 135	39 123	27 452	16 560
Junín	262 143	111 360	13 095	137 688
La Libertad	417 656	143 441	69 727	204 488
Lambayeque	306 469	131 265	65 383	109 821
Lima	772 388	395 681	319 142	57 565
Loreto	417 145	37 926	132 779	246 440
Madre de Dios	28 045	3 561	10 241	14 243
Moquegua	27 748	12 317	7 110	8 321
Pasco	66 183	29 205	3 838	33 140
Piura	494 544	119 088	142 119	233 337
Puno	326 057	64 705	50 178	211 174
San Martín	277 692	138 133	22 582	116 977
Tacna	53 167	34 228	8 482	10 457
Tumbes	62 740	21 245	29 526	11 969
Ucayali	164 836	36 119	50 663	78 054

Nota: El ámbito geográfico está referido al distrito de referencia del afiliado.

Fuente: Seguro Integral de Salud (SIS) - Base de Datos - Central.

6.41 POBLACIÓN ASEGURADA EN EL SEGURO INTEGRAL DE SALUD POR GRUPO ETÁRIO, SEGÚN DEPARTAMENTO, 2007

Departamento	Total	Niños		Adolescentes (10-19 años)	Adultos (20-59 años)	Adulto Mayor (60 años y más)
		(0-4 años)	(5-9 años)			
Total	6 983 157	1 719 119	1 359 819	2 094 375	1 544 756	265 088
Amazonas	193 299	51 448	46 033	66 548	24 972	4 298
Áncash	243 015	64 771	53 465	80 766	37 015	6 998
Apurímac	233 494	44 837	41 575	72 378	55 017	19 687
Arequipa	216 726	56 741	42 776	65 419	42 085	9 705
Ayacucho	369 573	66 211	61 628	99 695	112 270	29 769
Cajamarca	617 069	135 649	121 718	198 425	139 072	22 205
Prov. Const. del Callao	104 838	25 337	18 734	30 110	27 667	2 990
Cusco	555 364	115 449	103 988	161 534	142 850	31 543
Huancavelica	219 247	51 831	52 213	76 550	32 259	6 394
Huánuco	419 565	89 730	84 756	131 041	97 881	16 157
Ica	83 743	22 708	15 996	25 943	17 438	1 658
Junín	262 691	79 070	61 720	81 670	36 834	3 397
La Libertad	419 533	102 392	79 480	123 640	99 574	14 447
Lambayeque	308 005	75 272	56 604	88 063	77 538	10 528
Lima	808 599	200 566	139 926	226 577	215 601	25 929
Loreto	417 611	131 527	82 230	115 701	78 143	10 010
Madre de Dios	28 228	8 856	5 466	8 564	4 791	551
Moquegua	28 269	6 541	4 671	7 405	7 679	1 973
Pasco	67 578	19 762	14 856	24 257	8 133	570
Piura	497 407	133 705	97 995	148 836	105 307	11 564
Puno	326 845	91 327	72 004	100 658	46 439	16 417
San Martín	279 603	70 837	52 794	83 787	64 316	7 869
Tacna	53 554	13 251	9 588	13 553	14 594	2 568
Tumbes	64 105	14 250	9 476	15 006	22 430	2 943
Ucayali	165 196	47 051	30 127	48 249	34 851	4 918

Nota: En el total se incluye Subsidiado y Semisubsidiado.

Fuente: Seguro Integral de Salud (SIS) - Base de Datos - Central.

6.42 POBLACIÓN ASEGURADA EN EL SEGURO INTEGRAL DE SALUD SUBSIDIADO POR NIVEL DEL ESTABLECIMIENTO DE SALUD, 2007

Departamento	Total	Hospitales Nacionales e Institutos Especializados	Hospitales Regionales y Locales	Centros de Salud	Puestos de Salud	Equipos itinerantes
Total	6 914 322	359	270 166	2 763 753	3 849 295	30 749
Amazonas	191 395	-	15 694	58 856	116 845	-
Áncash	242 622	-	13 613	72 374	156 477	158
Apurímac	232 762	-	6 661	100 770	118 424	6 907
Arequipa	212 935	359	2 983	98 351	111 242	-
Ayacucho	369 088	-	21 173	120 252	226 009	1 654
Cajamarca	616 325	-	18 617	184 159	413 407	142
Prov. Const. del Callao	98 717	-	-	18 713	80 004	-
Cusco	554 387	-	18 545	233 808	302 034	-
Huancavelica	219 198	-	535	40 406	161 750	16 507
Huánuco	416 945	-	7 501	157 821	251 623	-
Ica	83 135	-	6 999	43 095	33 041	-
Junín	262 143	-	14 551	48 451	193 863	5 278
La Libertad	417 656	-	22 816	152 100	242 740	-
Lambayeque	306 469	-	-	169 896	136 573	-
Lima	772 388	-	34 605	480 501	257 282	-
Loreto	417 145	-	2 853	190 818	223 474	-
Madre de Dios	28 045	-	847	16 492	10 706	-
Moquegua	27 748	-	383	18 315	9 050	-
Pasco	66 183	-	5 499	15 307	45 377	-
Piura	494 544	-	26 585	244 421	223 538	-
Puno	326 057	-	30 102	85 013	210 839	103
San Martín	277 692	-	10 261	108 885	158 546	-
Tacna	53 167	-	-	26 022	27 145	-
Tumbes	62 740	-	9 343	36 414	16 983	-
Ucayali	164 836	-	-	42 513	122 323	-

Nota: El nivel del establecimiento es resultado de la recategorización por parte de la Dirección General de Salud de las Personas y de la Dirección Regional de Salud.

Fuente: Seguro Integral de Salud (SIS) - Base de Datos - Central.

6.43 POBLACIÓN ASEGURADA EN EL SEGURO INTEGRAL DE SALUD SUBSIDIADO POR GRUPO ETÁRIO, SEGÚN ÁMBITO GEOGRÁFICO, 2007

Ámbito geográfico	Total	Niños		Adolescentes	Adultos	Adulto mayor
		(0-4 años)	(5-9 años)	(10-19 años)	(20-59 años)	(60 años y más)
Total	6 914 322	1 717 291	1 357 602	2 088 233	1 490 863	260 333
Urbano	1 901 274	491 661	356 815	563 829	422 812	66 157
Urbano-marginal	1 326 781	362 135	250 151	390 651	285 871	37 973
Rural	3 686 267	863 495	750 636	1 133 753	782 180	156 203

Fuente: Seguro Integral de Salud (SIS) - Base de Datos - Central.

6.44 NÚMERO DE ATENCIONES EN EL SEGURO INTEGRAL DE SALUD POR GRUPO ETÁRIO, SEGÚN DEPARTAMENTO, 2007

Departamento	Total	Niños		Adolescentes (10-19 años)	Adultos (20-59 años)	Adulto mayor (60 años y más)
		(0-4 años)	(5-9 años)			
Total	21 537 406	9 131 402	3 317 064	4 432 802	4 347 277	308 861
Amazonas	902 961	358 950	193 449	243 046	100 103	7 413
Áncash	591 753	261 561	79 589	115 344	130 258	5 001
Apurímac	922 587	335 617	158 002	222 360	174 548	32 060
Arequipa	864 259	374 705	120 974	148 080	203 067	17 433
Ayacucho	920 070	378 222	138 347	194 348	183 487	25 666
Cajamarca	2 056 046	842 359	367 063	487 797	338 455	20 372
Prov. Const. del Callao	298 015	113 653	40 024	55 781	85 480	3 077
Cusco	1 377 845	573 664	161 672	230 867	368 946	42 696
Huancavelica	666 483	263 379	135 260	167 144	95 553	5 147
Huánuco	1 774 737	647 606	365 222	473 931	264 821	23 157
Ica	235 950	101 280	33 185	49 100	50819	1 566
Junín	741 960	344 324	103 743	135 114	155 693	3 086
La Libertad	1 051 656	443 728	159 979	212 203	223 010	12 736
Lambayeque	925 186	422 610	123 144	153 509	211 986	13 937
Lima	2 332 051	900 537	302 703	415 373	677 064	36 374
Loreto	1 774 533	885 311	267 644	338 186	264 270	19 122
Madre de Dios	72 290	35 482	9 229	13 977	13 087	515
Moquegua	76 999	33 037	10 333	12 537	18 737	2 355
Pasco	240 427	105 573	36 963	58 549	38 601	741
Piura	1 419 064	630 997	213 339	280 993	284 249	9 486
Puno	727 419	348 978	89 076	129 107	150 749	9 509
San Martín	786 108	371 856	113 788	162 350	133 521	4 593
Tacna	229 978	96 752	29 311	36 777	61 707	5 431
Tumbes	156 071	67 806	15 742	23 238	46 555	2 730
Ucayali	392 958	193 415	49 283	73 091	72 511	4 658

Nota: En el total se incluye subsidiado y semisub subsidiado.

Fuente: Seguro Integral de Salud (SIS) - Base de Datos - Central.

6.45 POBLACIÓN ASEGURADA EN ESSALUD, SEGÚN TIPO DE ASEGURADO, 2000-2007

Tipo de asegurado	2000	2001	2002	2003	2004	2005	2006	2007
Total	6 654 890	6 893 660	6 942 506	6 977 427	7 191 035	5 905 526	6 441 889	6 792 605
Asegurados titulares	2 836 801	2 956 556	2 938 518	2 963 727	3 051 665	3 240 946	3 546 802	3 714 792
I. Regulares	2 467 235	2 511 636	2 626 263	2 678 061	2 762 549	2 976 697	3 297 728	3 472 031
Trabajadores Activos	1 915 692	1 957 588	1 856 130	1 901 344	1 956 101	2 228 178	2 479 955	2 650 124
Pescador y Procesador Artesanal Independiente	3 776	125	399	292	531	769	1 143	1 388
Trabajador del Hogar	27 232	32 456	37 818	40 034	38 118	35 534	33 356	33 307
Trabajador de la CBSSP	-	-	-	-	-	-	5 592	6 405
Solicitantes de Pensión	-	-	-	-	-	-	1 402	4 217
Pensionistas	520 535	521 467	731 916	736 391	767 799	712 206	766 447	766 227
Pensionistas de la CBSSP	-	-	-	-	-	-	9 833	10 363
Otros Seguros	-	-	-	-	-	10	-	-
II. Seguro de salud agrario	55 340	77 165	88 216	104 733	118 307	122 283	193 283	202 183
Dependientes	55 340	77 165	88 216	75 499	88 117	115 738	160 528	175 369
Independientes	-	-	-	29 234	30 190	6 545	32 755	26 814
III. Régimenes especiales 1/	110 558	86 697	84 583	79 555	75 171	-	-	-
IV. Seguros potestativos	203 668	281 058	139 456	101 378	95 638	141 966	55 791	40 578
Asegurados derechohabientes	3 818 089	3 937 104	4 003 988	4 013 700	4 139 370	2 664 580	2 895 087	3 077 813
I. Regulares	-	-	-	-	-	2 508 677	2 753 237	2 927 696
Trabajadores Activos	-	-	-	-	-	2 208 629	2 403 031	2 576 585
Pescador y Procesador Artesanal Independiente	-	-	-	-	-	1 147	1 814	2 269
Trabajador del Hogar	-	-	-	-	-	20 415	20 733	20 698
Trabajador de la CBSSP	-	-	-	-	-	-	3 145	3 743
Solicitantes de Pensión	-	-	-	-	-	-	1 145	1 381
Pensionistas	-	-	-	-	-	278 486	311 914	308 772
Pensionistas de la CBSSP	-	-	-	-	-	-	11 455	14 248
II. Seguro de salud agrario	-	-	-	-	-	92 929	126 935	144 801
Dependientes	-	-	-	-	-	86 164	115 611	127 096
Independientes	-	-	-	-	-	6 765	11 324	17 705
III. Régimenes especiales 1/	-	-	-	-	-	-	-	-
IV. Seguros potestativos	-	-	-	-	-	62 974	14 915	5 316

1/ Vigentes sólo a Diciembre 2004.

Fuente: Establecimientos de Salud (EsSALUD) - Gerencia de Operación de Seguros.

6.46 POBLACIÓN ASEGURADA POR DEPARTAMENTO, SEGÚN TIPO DE ASEGURADO, 2007

Tipo de asegurado	Amazonas	Áncash	Apurímac	Arequipa
Total	42 563	220 109	46 830	383 027
Asegurados titulares	20 685	119 259	23 363	206 440
I. Regulares	17 067	110 217	22 365	193 828
Trabajadores Activos	14 799	81 848	19 160	146 028
Pescador y Procesador Artesanal Independiente	-	11	-	315
Trabajador del Hogar	4	102	13	2 166
Trabajador de la CBSSP	1	2 150	-	130
Solicitantes de Pensión	3	203	3	286
Pensionistas	2 258	21 866	3 189	44 757
Pensionistas de la CBSSP	2	4 037	-	146
II. Seguro de salud agrario	3 473	8 532	859	9 049
Dependientes	552	8 170	773	4 239
Independientes	2 921	362	86	4 810
III. Seguros Potestativos	145	510	139	3 563
Asegurados Derechohabientes	21 878	100 850	23 467	176 587
I. Regulares	19 579	94 441	23 380	170 180
Trabajadores Activos	18 090	77 201	21 702	148 959
Pescador y Procesador Artesanal Independiente	-	8	-	517
Trabajador del Hogar	3	56	3	1 567
Trabajador de la CBSSP	-	1 406	-	62
Solicitantes de Pensión	-	32	2	61
Pensionistas	1 485	9 731	1 672	18 802
Pensionistas de la CBSSP	1	6 007	1	212
II. Seguro de salud agrario	2 278	6 339	64	5 880
Dependientes	134	6 039	40	3 269
Independientes	2 144	300	24	2 611
III. Seguros Potestativos	21	70	23	527

Continúa...

6.46 POBLACIÓN ASEGURADA POR DEPARTAMENTO, SEGÚN TIPO DE ASEGURADO, 2007

Tipo de asegurado	Ayacucho	Cajamarca	Cusco	Huancavelica
Total	70 933	105 606	191 063	61 725
Asegurados titulares	36 311	55 818	105 763	29 092
I. Regulares	34 306	52 591	103 057	27 350
Trabajadores Activos	28 898	45 792	85 999	23 260
Pescador y Procesador Artesanal Independiente	1	-	1	-
Trabajador del Hogar	22	37	128	6
Trabajador de la CBSSP	2	5	1	6
Solicitantes de Pensión	6	17	32	1
Pensionistas	5 377	6 736	16 894	4 073
Pensionistas de la CBSSP	-	4	2	4
II. Seguro de salud agrario	1 806	3 033	692	1 718
Dependientes	1 737	2 829	413	1 621
Independientes	69	204	279	97
III. Seguros Potestativos	199	194	2 014	24
Asegurados Derechohabientes	34 622	49 788	85 300	32 633
I. Regulares	34 446	49 144	84 724	32 450
Trabajadores Activos	31 868	46 663	78 043	29 546
Pescador y Procesador Artesanal Independiente	-	-	2	-
Trabajador del Hogar	7	17	63	2
Trabajador de la CBSSP	-	3	-	-
Solicitantes de Pensión	-	3	5	-
Pensionistas	2 571	2 458	6 611	2 901
Pensionistas de la CBSSP	-	-	-	1
II. Seguro de salud agrario	158	620	194	183
Dependientes	69	452	108	79
Independientes	89	168	86	104
III. Seguros Potestativos	18	24	382	-

Continúa...

6.46 POBLACIÓN ASEGURADA POR DEPARTAMENTO, SEGÚN TIPO DE ASEGURADO, 2007

Tipo de asegurado	Huánuco	Ica	Junín	La Libertad
Total	89 978	291 724	237 686	394 344
Asegurados titulares	45 824	161 791	121 636	209 407
I. Regulares	42 072	111 698	118 754	167 183
Trabajadores Activos	34 411	77 714	88 248	121 353
Pescador y Procesador Artesanal Independiente	1	200	-	23
Trabajador del Hogar	39	821	56	578
Trabajador de la CBSSP	2	283	1	212
Solicitantes de Pensión	75	143	23	396
Pensionistas	7 536	31 971	30 422	44 398
Pensionistas de la CBSSP	8	566	4	223
II. Seguro de salud agrario	3 401	48 570	2 641	39 001
Dependientes	2 950	48 474	2 062	37 208
Independientes	451	96	579	1 793
III. Seguros Potestativos	351	1 523	241	3 223
Asegurados Derechohabientes	44 154	129 933	116 050	184 937
I. Regulares	43 038	100 034	114 363	152 306
Trabajadores Activos	38 740	87 365	97 893	131 082
Pescador y Procesador Artesanal Independiente	-	287	-	56
Trabajador del Hogar	14	643	37	272
Trabajador de la CBSSP	-	179	5	123
Solicitantes de Pensión	6	11	18	699
Pensionistas	4 276	10 679	16 407	19 812
Pensionistas de la CBSSP	2	870	3	262
II. Seguro de salud agrario	1 061	29 684	1 648	32 138
Dependientes	781	29 650	1 454	30 978
Independientes	280	34	194	1 160
III. Seguros Potestativos	55	215	39	493

Continúa...

6.46 POBLACIÓN ASEGURADA POR DEPARTAMENTO, SEGÚN TIPO DE ASEGURADO, 2007

Tipo de asegurado	Lambayeque	Lima	Loreto	Madre de Dios
Total	350 725	3 218 461	135 457	22 447
Asegurados titulares	179 359	1 861 780	63 113	11 304
I. Regulares	150 550	1 814 728	61 954	10 374
Trabajadores Activos	105 846	1 364 030	52 462	9 671
Pescador y Procesador Artesanal Independiente	2	241	-	-
Trabajador del Hogar	1 031	27 161	29	1
Trabajador de la CBSSP	32	2 745	1	-
Solicitantes de Pensión	414	2 346	9	-
Pensionistas	43 056	415 015	9 450	702
Pensionistas de la CBSSP	169	3 190	3	-
II. Seguro de salud agrario	24 618	27 321	745	879
Dependientes	19 409	26 276	722	14
Independientes	5 209	1 045	23	865
III. Seguros Potestativos	4 191	19 731	414	51
Asegurados Derechohabientes	171 366	1 356 681	72 344	11 143
I. Regulares	144 622	1 334 209	71 512	10 251
Trabajadores Activos	120 668	1 166 644	65 658	9 898
Pescador y Procesador Artesanal Independiente	2	332	-	-
Trabajador del Hogar	808	16 266	19	1
Trabajador de la CBSSP	19	1 461	-	-
Solicitantes de Pensión	102	382	-	-
Pensionistas	22 783	145 406	5 834	352
Pensionistas de la CBSSP	240	3 718	1	-
II. Seguro de salud agrario	26 159	20 224	805	877
Dependientes	22 620	19 461	794	6
Independientes	3 539	763	11	871
III. Seguros Potestativos	585	2 248	27	15

Continúa...

6.46 POBLACIÓN ASEGURADA POR DEPARTAMENTO, SEGÚN TIPO DE ASEGURADO, 2007

Tipo de asegurado	Moquegua	Pasco	Piura	Puno
Total	77 097	80 416	334 491	163 041
Asegurados titulares	39 611	36 825	169 686	79 438
I. Regulares	37 861	35 577	151 019	76 666
Trabajadores Activos	32 390	30 065	111 815	62 373
Pescador y Procesador Artesanal Independiente	311	-	67	24
Trabajador del Hogar	42	20	736	30
Trabajador de la CBSSP	439	-	276	6
Solicitantes de Pensión	1	7	154	31
Pensionistas	4 198	5 484	36 571	14 167
Pensionistas de la CBSSP	480	1	1 400	35
II. Seguro de salud agrario	1 564	1 160	16 600	2 445
Dependientes	88	409	15 310	1 871
Independientes	1 476	751	1 290	574
III. Seguros Potestativos	186	88	2 067	327
Asegurados Derechohabientes	37 486	43 591	164 805	83 603
I. Regulares	36 544	42 608	154 683	82 353
Trabajadores Activos	32 509	38 813	136 354	75 542
Pescador y Procesador Artesanal Independiente	612	-	129	22
Trabajador del Hogar	33	4	647	17
Trabajador de la CBSSP	254	-	161	3
Solicitantes de Pensión	-	-	21	15
Pensionistas	2 454	3 789	15 203	6 743
Pensionistas de la CBSSP	682	2	2 168	11
II. Seguro de salud agrario	917	968	9 847	1 217
Dependientes	79	636	9 048	828
Independientes	838	332	799	389
III. Seguros Potestativos	25	15	275	33

Continúa...

6.46 POBLACIÓN ASEGURADA POR DEPARTAMENTO, SEGÚN TIPO DE ASEGURADO, 2007

Tipo de asegurado	Conclusión.			
	San Martín	Tacna	Tumbes	Ucayali
Total	84 762	74 727	41 003	74 390
Asegurados titulares	43 049	40 778	18 848	35 612
I. Regulares	38 690	39 597	16 895	34 569
Trabajadores Activos	33 297	32 695	14 345	30 562
Pescador y Procesador Artesanal Independiente	-	190	1	-
Trabajador del Hogar	25	161	75	24
Trabajador de la CBSSP	-	28	84	1
Solicitantes de Pensión	6	26	3	32
Pensionistas	5 361	6 474	2 325	3 947
Pensionistas de la CBSSP	1	23	62	3
II. Seguro de salud agrario	4 075	551	1 808	705
Dependientes	1 604	283	1 175	243
Independientes	2 471	268	633	462
III. Seguros Potestativos	284	630	145	338
Asegurados Derechohabientes	41 713	33 949	22 155	38 778
I. Regulares	38 268	33 382	20 132	38 337
Trabajadores Activos	35 603	30 127	18 822	36 085
Pescador y Procesador Artesanal Independiente	-	302	-	-
Trabajador del Hogar	19	97	78	25
Trabajador de la CBSSP	-	13	54	-
Solicitantes de Pensión	3	5	-	16
Pensionistas	2 642	2 812	1 139	2 210
Pensionistas de la CBSSP	1	26	39	1
II. Seguro de salud agrario	3 402	456	1 988	404
Dependientes	1 442	288	1 487	64
Independientes	1 960	168	501	340
III. Seguros Potestativos	43	111	35	37

Fuente: Establecimientos de Salud (ESSALUD) - Gerencia de Operación de Seguros.

6.47 POBLACIÓN DE HOMBRES Y MUJERES ASEGURADAS, SEGÚN DEPARTAMENTO, 2005-2007

Departamento	2005		2006		2007	
	Hombre	Mujer	Hombre	Mujer	Hombre	Mujer
Total	2 973 593	2 931 933	3 274 480	3 167 409	3 451 787	3 340 818
Amazonas	18 912	17 476	22 561	19 877	22 415	20 148
Áncash	91 822	80 446	111 752	98 474	116 518	103 591
Apurímac	19 586	18 425	23 892	21 560	24 567	22 263
Arequipa	157 707	162 025	178 966	179 485	191 295	191 732
Ayacucho	31 259	28 603	36 892	32 617	37 075	33 858
Cajamarca	48 651	39 212	56 584	44 377	58 064	47 542
Cusco	83 247	78 319	98 303	85 736	101 904	89 159
Huancavelica	28 779	23 701	33 202	26 588	34 187	27 538
Huánuco	42 801	38 216	47 325	41 192	47 641	42 337
Ica	118 799	122 570	136 720	139 901	144 951	146 773
Junín	101 882	97 335	142 153	134 736	122 913	114 773
La Libertad	183 881	172 139	161 892	151 422	202 886	191 458
Lambayeque	149 884	154 306	166 598	166 401	175 201	175 524
Lima	1 421 607	1 459 321	1 515 673	1 535 986	1 601 302	1 617 159
Loreto	59 926	57 437	64 578	61 359	70 021	65 436
Madre de Dios	6 885	6 055	9 745	8 421	12 194	10 253
Moquegua	30 236	29 062	37 618	34 102	40 875	36 222
Pasco	40 514	32 871	43 173	35 270	44 579	35 837
Piura	145 398	135 044	167 470	151 903	173 046	161 445
Puno	74 897	68 354	84 154	74 418	86 040	77 001
San Martín	33 431	31 354	42 867	38 185	44 563	40 199
Tacna	29 849	29 830	35 117	33 401	38 712	36 015
Tumbes	18 555	18 315	19 556	18 909	20 881	20 122
Ucayali	35 085	31 517	37 689	33 089	39 957	34 433

Fuente: Establecimientos de Salud (ESSALUD) - Gerencia de Operación de Seguros.

6.48 POBLACIÓN ASEGURADA TITULAR Y DEPENDIENTES, SEGÚN DEPARTAMENTO, 2005-2007

Departamento	2005		2006		2007	
	Titular	Familiar	Titular	Familiar	Titular	Familiar
Total	3 240 946	2 664 580	3 546 802	2 895 087	3 714 792	3 077 813
Amazonas	17 294	19 094	21 304	21 134	20 685	21 878
Ancash	101 203	71 065	117 999	92 227	119 259	100 850
Apurímac	18 891	19 120	23 086	22 366	23 363	23 467
Arequipa	170 918	148 814	195 223	163 228	206 440	176 587
Ayacucho	31 185	28 677	36 550	32 959	36 311	34 622
Cajamarca	48 441	39 422	55 436	45 525	55 818	49 788
Cusco	87 002	74 564	102 445	81 594	105 763	85 300
Huancavelica	24 228	28 252	28 482	31 308	29 092	32 633
Huanuco	42 648	38 369	176 369	170 232	45 824	44 154
Ica	133 436	107 933	154 282	122 339	161 791	129 933
Junín	102 319	96 898	116 073	107 867	121 636	116 050
La Libertad	198 878	157 142	195 227	171 467	209 407	184 937
Lambayeque	154 842	149 348	173 288	159 711	179 359	171 366
Lima	1 661 108	1 219 820	1 765 264	1 285 964	1 861 780	1 356 681
Loreto	53 439	63 924	57 536	68 401	63 113	72 344
Madre de Dios	6 971	5 969	9 410	8 756	11 304	11 143
Moquegua	27 961	31 337	36 502	35 218	39 611	37 486
Pasco	33 138	40 247	35 751	42 692	36 825	43 591
Piura	144 368	136 074	37 238	24 051	169 686	164 805
Puno	69 314	73 937	78 040	80 532	79 438	83 603
San Martín	33 044	31 741	42 407	38 645	43 049	41 713
Tacna	31 472	28 207	36 920	31 598	40 778	33 949
Tumbes	17 557	19 313	17 909	20 556	18 848	22 155
Ucayali	31 289	35 313	34 061	36 717	35 612	38 778

Fuente: Establecimientos de Salud (ESSALUD) - Gerencia de Operación de Seguros.

6.49 POBLACIÓN DE HOMBRES Y MUJERES ASEGURADAS, SEGÚN GRUPO ETÁRIO, 2005-2007

Grupo etário	2005		2006		2007	
	Hombre	Mujer	Hombre	Mujer	Hombre	Mujer
Total	2 973 593	2 931 933	3 274 480	3 167 409	3 451 787	3 340 818
Menos de 1 año	95 695	92 021	100 577	96 603	104 286	100 623
De 1 a 4	195 575	187 279	205 160	196 621	222 426	213 462
De 5 a 9	264 580	253 086	266 259	255 716	277 308	266 314
De 10 a 14	250 661	242 521	262 406	253 071	278 345	268 833
De 15 a 17	133 381	129 935	147 123	143 906	151 744	147 953
De 18 a 19	34 445	24 213	83 522	67 936	87 425	74 689
De 20 a 24	180 403	154 754	223 627	176 757	233 863	187 581
De 25 a 29	271 063	254 767	300 414	270 658	322 114	287 926
De 30 a 34	269 224	263 048	295 771	281 144	319 551	300 919
De 35 a 39	242 384	243 470	258 118	256 195	273 894	270 135
De 40 a 44	203 778	212 464	217 905	223 546	232 384	235 803
De 45	38 761	40 055	40 812	41 773	41 196	42 314
De 46 a 49	134 536	144 073	145 729	151 404	155 179	159 333
De 50 a 54	145 990	158 631	157 866	168 026	166 497	176 808
De 55	26 341	29 003	28 432	30 801	28 337	30 364
De 56 a 59	101 474	109 376	109 313	115 795	111 914	120 015
De 60 a 64	103 557	110 423	114 286	120 431	119 619	127 568
De 65 años	20 081	20 276	21 424	22 234	20 816	20 848
De 66 a 69	73 820	75 133	82 760	81 806	83 984	84 366
De 70	16 521	17 346	18 530	19 329	19 102	19 644
De 71 a 74	62 559	60 824	67 937	66 976	69 209	71 812
De 75	13 831	13 065	15 917	15 693	15 436	13 938
De 76 a 79	44 989	43 250	51 888	49 232	54 627	53 200
De 80	8 123	7 623	9 381	9 348	10 220	9 859
De 81 a 84	23 574	23 844	27 587	26 918	29 250	29 431
De 85 a más	18 247	21 453	21 736	25 490	23 061	27 080

Fuente: Establecimientos de Salud (ESSALUD) - Gerencia de Operación de Seguros.

7 Empleo y Previsión Social

En este capítulo se incorpora un conjunto de indicadores referidas a la participación de la población en edad de trabajar en el mercado laboral. Se presenta información de las principales características de la población en edad de trabajar y de la población económicamente activa ocupada. Esta información se brinda de manera desagregada por área de residencia, región natural, niveles de urbanización, departamentos, grupos de edad, sexo, nivel de educación, categoría de ocupación, ramas de actividad, tipos de ocupación, por sectores económicos y niveles del empleo en algunas ciudades.

También se presenta información estadística de la evolución histórica del índice del empleo en Lima Metropolitana y el acceso de la población por sexo al sistema de pensiones.

La fuente estadística sobre las características de la población en edad de trabajar, su participación en la actividad económica y la población ocupada, se obtiene de la Encuesta Nacional de Hogares Continua (ENAHO) que ejecuta durante el año el Instituto Nacional de Estadística e Informática (INEI). De igual manera, los datos estadísticos sobre niveles de empleo (ocupación, adecuadamente empleados, desempleo abierto, y subempleo visible) se obtienen de la Encuesta Permanente de Empleo (EPE) que el INEI ejecuta en Lima Metropolitana.

Por otro lado, los indicadores laborales anuales por ciudades, el índice de empleo en el ámbito nacional urbano, Lima Metropolitana y resto urbano del país; remuneración mínima vital; sueldo y salarios; número de huelgas, así como la cantidad de personas comprometidas y las horas-hombre perdidas por dichas paralizaciones, fueron proporcionados por el Ministerio de Trabajo y Promoción del Empleo (MTPE).

Finalmente, se adiciona a este capítulo la información estadística sobre la población pensionista a cargo del Estado, concedido por la Oficina de Normalización Previsional (ONP); mientras que el número de afiliados al Sector Privado de Pensiones lo otorga la Superintendencia de Banca, Seguros y Administradora Privada de Fondos de Pensiones (BSB).

ESQUEMA DE CONDICIÓN DE ACTIVIDAD DE LA POBLACIÓN

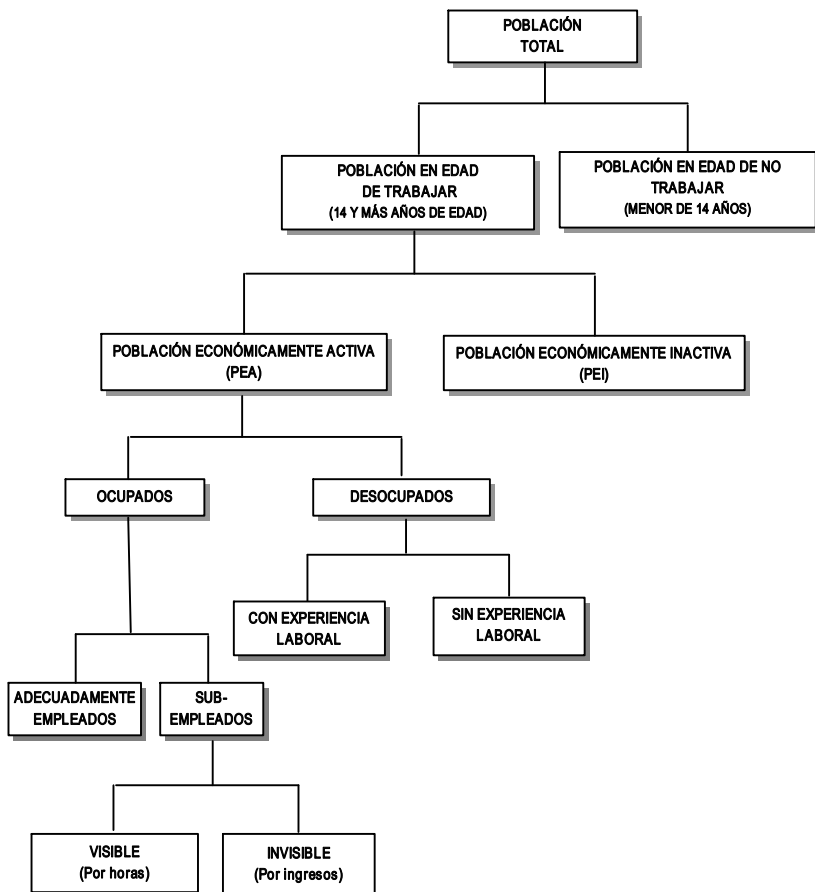

A. POBLACIÓN EN EDAD DE TRABAJAR

7.1 POBLACIÓN DE 14 Y MÁS AÑOS EN EDAD DE TRABAJAR, SEGÚN ÁMBITO GEOGRÁFICO, 2001-2007

(Porcentaje respecto del total de población de cada ámbito geográfico y año)

Ámbito geográfico	Periodo de la encuesta					
	2001 Oct-Dic	2002 Oct-Dic	2003 May-Dic	2004 Ene-Dic	2006 Ene-Dic	2007 Ene-Dic
Total	67,9	69,1	69,7	71,6	72,2	71,7
Área de residencia						
Urbana	71,3	72,7	73,7	75,7	76,1	75,2
Rural	61,7	62,5	62,4	64,0	64,8	64,9
Región natural						
Costa	71,7	73,1	73,9	76,3	76,7	75,9
Resto de Costa (Excluye Lima Metropolitana)	69,5	71,2	71,6	73,2	74,1	73,6
Sierra	64,5	65,8	66,1	67,5	68,3	67,7
Selva	62,4	62,7	62,8	64,1	64,9	65,5
Niveles de urbanización						
Lima Metropolitana	73,4	74,6	75,8	78,6	78,7	77,7
Capitales y grandes ciudades	70,9	71,8	73,1	74,6	74,8	74,0
Otras ciudades	66,0	68,9	68,7	69,0	71,8	70,9
Rural	61,7	62,5	62,4	64,0	64,8	64,9

Nota: A partir de mayo del 2003 la Encuesta Nacional de Hogares (ENAHOG) deja de lado el diseño de la muestra para la ejecución de la encuesta en períodos de recolección de datos trimestrales, pasando a una encuesta continua con recolección de información en las 52 semanas del año. El indicador puede diferir mínimamente con lo publicado en los documentos: "Condiciones de Vida en los Departamentos" o en el "Perfil de la Pobreza por Departamentos", debido a que en el cálculo de los indicadores que se incluyen en estos documentos, no se consideran a los/las trabajadores (as) del hogar y a las personas que residen en el hogar alquilando un cuarto con pensión y alimentos.

Fuente: Instituto Nacional de Estadística e Informática (INEI) - Encuesta Nacional de Hogares (ENAHOG) - IV trimestre 2001-2002 y anual 2003-2007.

POBLACIÓN DE 14 Y MÁS AÑOS EN EDAD DE TRABAJAR, SEGÚN ÁMBITO GEOGRÁFICO, 2007

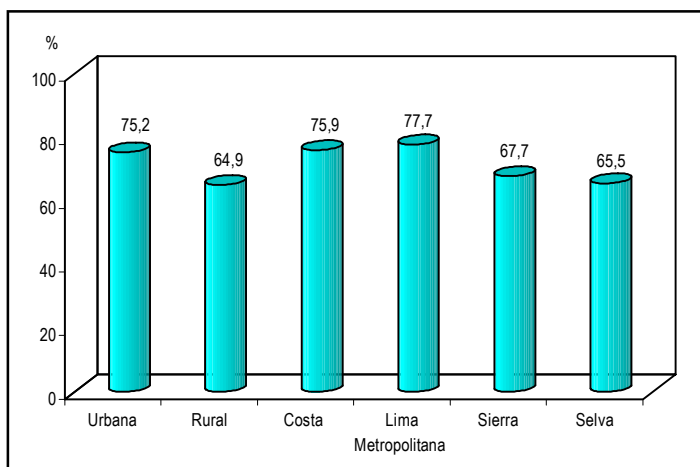

7.2 POBLACIÓN EN EDAD DE TRABAJAR, SEGÚN GRUPO DE EDAD, ÁREA DE RESIDENCIA Y REGIÓN NATURAL, 2001-2007 (Porcentaje)

Grupo de edad / Área de residencia / Región Natural	Período de la encuesta						
	2001 Oct-Dic	2002 Oct-Dic	2003 May-Dic	2004 Ene-Dic	2005 Ene-Dic	2006 Ene-Dic	2007 Ene-Dic
Total	100,0	100,0	100,0	100,0	100,0	100,0	100,0
14 a 24 años	31,5	31,0	30,5	30,5	29,6	29,7	28,7
25 a 44 años	38,2	38,4	37,7	37,2	36,7	36,3	37,9
45 a 64 años	21,1	21,3	22,2	22,5	23,1	23,3	22,7
65 y más años	9,2	9,3	9,6	9,8	10,6	10,7	10,7
Área de residencia							
Urbana	100,0	100,0	100,0	100,0	100,0	100,0	100,0
14 a 24 años	30,8	30,4	30,1	30,5	29,3	29,4	28,4
25 a 44 años	39,5	39,2	38,6	38,2	37,7	37,3	38,8
45 a 64 años	20,9	21,4	22,3	22,4	23,1	23,4	23,0
65 y más años	8,8	9,0	9,0	8,9	9,9	9,9	9,8
Rural	100,0	100,0	100,0	100,0	100,0	100,0	100,0
14 a 24 años	32,8	32,2	31,3	30,5	30,4	30,5	29,5
25 a 44 años	35,4	36,5	35,6	34,7	34,2	34,1	35,7
45 a 64 años	21,7	21,0	22,0	22,9	22,9	23,0	22,2
65 y más años	10,1	10,3	11,1	11,9	12,5	12,4	12,6
Región natural							
Costa 1/	100,0	100,0	100,0	100,0	100,0	100,0	100,0
14 a 24 años	30,4	29,7	29,2	29,5	28,4	28,7	27,5
25 a 44 años	39,3	39,5	39,0	38,6	38,0	37,1	38,8
45 a 64 años	21,2	21,6	22,4	22,7	23,3	23,8	23,3
65 y más años	9,1	9,2	9,4	9,2	10,3	10,4	10,4
Lima Metropolitana 2/	100,0	100,0	100,0	100,0	100,0	100,0	100,0
14 a 24 años	29,0	28,1	26,9	28,2	27,3	27,6	26,4
25 a 44 años	40,6	40,2	40,2	39,6	38,7	37,8	39,3
45 a 64 años	21,3	22,2	22,9	23,0	23,6	24,1	23,8
65 y más años	9,1	9,5	10,0	9,2	10,4	10,5	10,5
Resto de Costa 3/	100,0	100,0	100,0	100,0	100,0	100,0	100,0
14 a 24 años	32,5	31,8	32,1	31,3	30,4	30,1	29,0
25 a 44 años	37,1	38,4	37,3	37,0	36,8	36,3	37,9
45 a 64 años	21,1	20,9	21,7	22,3	22,8	23,4	22,7
65 y más años	9,3	8,9	8,9	9,4	10,0	10,2	10,4
Sierra	100,0	100,0	100,0	100,0	100,0	100,0	100,0
14 a 24 años	32,0	31,6	31,3	30,7	30,0	29,8	29,3
25 a 44 años	35,7	35,9	34,8	34,3	33,7	34,2	35,8
45 a 64 años	21,9	21,7	22,9	23,2	23,6	23,4	22,5
65 y más años	10,4	10,8	11,0	11,8	12,7	12,6	12,4
Selva	100,0	100,0	100,0	100,0	100,0	100,0	100,0
14 a 24 años	34,9	34,8	34,1	35,0	34,5	34,3	32,9
25 a 44 años	39,9	40,4	39,6	38,6	38,2	38,2	39,2
45 a 64 años	18,6	18,4	19,6	19,8	20,3	20,7	20,5
65 y más años	6,6	6,4	6,7	6,6	7,0	6,8	7,4

Nota: A partir de mayo del 2003 la Encuesta Nacional de Hogares (ENAHOG) deja de lado el diseño de la muestra para la ejecución de la encuesta en períodos de recolección de datos trimestrales, pasando a una encuesta continua con recolección de información en las 52 semanas del año. El indicador puede diferir mínimamente con lo publicado en los documentos: "Condiciones de Vida en los Departamentos" o en el "Perfil de la Pobreza por Departamentos", debido a que en el cálculo de los indicadores que se incluyen en estos documentos, no se consideran a los/las trabajadores (as) del hogar y a las personas que residen en el hogar alquilando un cuarto con pensión y alimentos.

1/ Incluye: Lima Metropolitana y Resto de Costa.

2/ Incluye: Provincia de Lima y Provincia Constitucional del Callao.

3/ Se excluye a Lima Metropolitana.

Fuente: Instituto Nacional de Estadística e Informática (INEI) - Encuesta Nacional de Hogares (ENAHOG) - IV trimestre 2001-2002 y anual 2003-2007.

7.3 POBLACIÓN EN EDAD DE TRABAJAR, SEGÚN NIVEL DE EDUCACIÓN, ÁREA DE RESIDENCIA Y REGIÓN NATURAL, 2001-2007 (Porcentaje)

Área de residencia / Región Natural / Nivel de educación	Período de la encuesta						
	2001	2002	2003	2004	2005	2006	2007
	Oct-Dic	Oct-Dic	May-Dic	Ene-Dic	Ene-Dic	Ene-Dic	Ene-Dic
Total	100,0	100,0	100,0	100,0	100,0	100,0	100,0
Sin nivel /inicial	8,1	7,7	7,7	7,7	7,2	7,0	6,8
Primaria	31,6	30,1	29,7	28,6	28,0	28,4	27,5
Secundaria	42,4	43,0	42,0	42,9	42,7	43,0	42,5
Superior	17,9	19,2	20,6	20,8	22,1	21,6	23,2
Área de residencia							
Urbana	100,0	100,0	100,0	100,0	100,0	100,0	100,0
Sin nivel /inicial	4,2	4,1	3,7	3,8	3,6	3,5	3,2
Primaria	22,9	21,5	20,2	19,7	19,4	19,4	18,8
Secundaria	49,0	48,8	48,0	48,7	47,7	48,1	46,8
Superior	23,9	25,6	28,1	27,8	29,3	29,0	31,2
Rural	100,0	100,0	100,0	100,0	100,0	100,0	100,0
Sin nivel /inicial	16,7	15,9	16,4	16,4	15,8	14,6	14,5
Primaria	50,2	49,1	50,5	48,2	48,3	48,4	46,6
Secundaria	28,4	30,0	28,9	30,1	30,7	31,5	33,2
Superior	4,7	5,0	4,2	5,3	5,2	5,5	5,7
Región natural							
Costa 1/	100,0	100,0	100,0	100,0	100,0	100,0	100,0
Sin nivel /inicial	4,3	4,0	4,0	4,1	3,6	3,8	3,7
Primaria	24,2	22,3	21,5	20,7	19,9	20,8	19,8
Secundaria	49,4	49,7	48,1	49,0	48,4	48,6	47,2
Superior	22,1	24,0	26,4	26,2	28,1	26,8	29,3
Lima Metropolitana 2/	100,0	100,0	100,0	100,0	100,0	100,0	100,0
Sin nivel /inicial	2,9	2,5	2,0	2,4	2,0	1,9	1,9
Primaria	18,7	17,3	16,0	15,6	14,6	15,6	14,6
Secundaria	52,7	51,6	49,2	51,1	50,1	50,7	49,6
Superior	25,7	28,6	32,8	30,9	33,3	31,8	33,9
Resto de Costa 3/	100,0	100,0	100,0	100,0	100,0	100,0	100,0
Sin nivel /inicial	6,3	6,0	6,6	6,4	6,1	6,2	6,2
Primaria	31,6	29,0	28,8	27,6	28,1	27,8	26,8
Secundaria	45,1	47,2	46,6	46,2	45,8	45,8	44,1
Superior	17,0	17,8	18,0	19,8	20,0	20,2	22,9
Sierra	100,0	100,0	100,0	100,0	100,0	100,0	100,0
Sin nivel /inicial	14,5	14,1	13,7	14,1	14,0	12,6	12,0
Primaria	38,6	38,1	38,3	37,0	37,6	36,8	35,7
Secundaria	33,1	33,4	33,2	33,8	33,1	34,3	35,2
Superior	13,8	14,4	14,8	15,1	15,3	16,3	17,1
Selva	100,0	100,0	100,0	100,0	100,0	100,0	100,0
Sin nivel /inicial	7,5	7,0	7,5	6,4	6,2	6,3	6,3
Primaria	44,7	43,0	42,6	42,0	41,4	40,9	40,6
Secundaria	37,4	39,5	39,3	40,0	40,9	40,6	40,8
Superior	10,4	10,5	10,6	11,6	11,5	12,2	12,3

Nota: A partir de mayo del 2003 la Encuesta Nacional de Hogares (ENAHOG) deja de lado el diseño de la muestra para la ejecución de la encuesta en períodos de recolección de datos trimestrales, pasando a una encuesta continua con recolección de información en las 52 semanas del año. El indicador puede diferir mínimamente con lo publicado en los documentos: "Condiciones de Vida en los Departamentos" o en el "Perfil de la Pobreza por Departamentos", debido a que en el cálculo de los indicadores que se incluyen en estos documentos, no se consideran a los/as trabajadores (as) del hogar y a las personas que residen en el hogar alquilando un cuarto con pensión y alimentos.

1/ Incluye: Lima Metropolitana y Resto de Costa.

2/ Incluye: Provincia de Lima y Provincia Constitucional del Callao.

3/ Se excluye a Lima Metropolitana.

Fuente: Instituto Nacional de Estadística e Informática (INEI) - Encuesta Nacional de Hogares (ENAHOG) - IV trimestre 2001-2002 y anual 2003-2007.

B. PARTICIPACIÓN EN LA ACTIVIDAD ECONÓMICA

7.4 TASA DE ACTIVIDAD DE LA POBLACIÓN EN EDAD DE TRABAJAR, SEGÚN ÁMBITO GEOGRÁFICO, 2001-2007

(Porcentaje del total de población en edad de trabajar de cada año y ámbito geográfico)

Ámbito geográfico	Período de la encuesta						
	2001	2002	2003	2004	2005	2006	2007
	Oct-Dic	Oct-Dic	May-Dic	Ene-Dic	Ene-Dic	Ene-Dic	Ene-Dic
Total	67,9	68,0	71,0	71,5	70,2	71,6	73,4
Área de residencia							
Urbana	64,1	63,7	66,6	66,7	65,4	66,6	69,7
Rural	75,9	77,3	80,6	81,9	80,9	82,5	81,6
Región natural							
Costa 1/	64,1	62,9	66,3	66,3	64,5	66,2	69,4
Lima Metropolitana 2/	63,6	62,4	66,0	65,4	62,0	64,8	68,4
Resto de Costa 3/	64,7	63,5	66,7	67,6	67,8	68,1	70,8
Sierra	74,1	76,2	77,9	78,7	78,3	79,6	78,7
Selva	67,3	67,8	73,1	74,9	74,0	74,5	77,4
Niveles de urbanización							
Lima Metropolitana 2/	63,6	62,4	66,0	65,4	62,0	64,8	68,4
Capitales y grandes ciudades	63,7	64,1	66,3	66,8	67,3	67,3	69,9
Otras ciudades	66,9	66,7	69,8	71,3	71,3	71,0	73,5
Rural	75,9	77,3	80,6	81,9	80,9	82,5	81,6

Nota: A partir de mayo del 2003 la Encuesta Nacional de Hogares (ENAH) deja de lado el diseño de la muestra para la ejecución de la encuesta en períodos de recolección de datos trimestrales, pasando a una encuesta continua con recolección de información en las 52 semanas del año. El indicador puede diferir mínimamente con lo publicado en los documentos: "Condiciones de Vida en los Departamentos" o en el "Perfil de la Pobreza por Departamentos", debido a que en el cálculo de los indicadores que se incluyen en estos documentos, no se consideran a los/las trabajadores (as) del hogar y a las personas que residen en el hogar alquilando un cuarto con pensión y alimentos.

1/ Incluye: Lima Metropolitana y Resto de Costa.

2/ Incluye: Provincia de Lima y Provincia Constitucional del Callao.

3/ Se excluye a Lima Metropolitana.

Fuente: Instituto Nacional de Estadística e Informática (INEI) - Encuesta Nacional de Hogares (ENAH) - IV trimestre 2001-2002 y anual 2003-2007.

7.5 TASA DE ACTIVIDAD DE LA POBLACIÓN EN EDAD DE TRABAJAR, SEGÚN SEXO Y ÁREA DE RESIDENCIA, 2001-2007

(Porcentaje del total de población en edad de trabajar según sexo de cada año y área de residencia)

Área de residencia / Sexo	Período de la encuesta						
	2001	2002	2003	2004	2005	2006	2007
	Oct-Dic	Oct-Dic	May-Dic	Ene-Dic	Ene-Dic	Ene-Dic	Ene-Dic
Total	67,9	68,0	71,0	71,5	70,2	71,6	73,4
Hombre	78,9	78,9	81,1	81,1	80,4	81,1	82,8
Mujer	57,3	57,5	61,1	62,3	60,7	62,6	64,7
Área de residencia							
Urbana	64,1	63,7	66,6	66,7	65,4	66,6	69,7
Hombre	75,5	75,0	77,3	76,9	76,1	76,6	79,3
Mujer	53,6	53,1	56,3	57,2	55,6	57,5	60,9
Rural	75,9	77,3	80,6	81,9	80,9	82,5	81,6
Hombre	85,9	87,0	89,2	89,7	89,2	90,3	89,9
Mujer	65,6	67,3	72,0	73,8	72,5	74,5	73,3

Nota: A partir de mayo del 2003 la Encuesta Nacional de Hogares (ENAH) deja de lado el diseño de la muestra para la ejecución de la encuesta en períodos de recolección de datos trimestrales, pasando a una encuesta continua con recolección de información en las 52 semanas del año. El indicador puede diferir mínimamente con lo publicado en los documentos: "Condiciones de Vida en los Departamentos" o en el "Perfil de la Pobreza por Departamentos", debido a que en el cálculo de los indicadores que se incluyen en estos documentos, no se consideran a los/las trabajadores (as) del hogar y a las personas que residen en el hogar alquilando un cuarto con pensión y alimentos.

Fuente: Instituto Nacional de Estadística e Informática (INEI) - Encuesta Nacional de Hogares (ENAH) - IV trimestre 2001-2002 y anual 2003-2007.

7.6 TASA DE ACTIVIDAD DE LA POBLACIÓN EN EDAD DE TRABAJAR, SEGÚN GRUPO DE EDAD, SEXO Y ÁREA DE RESIDENCIA, 2001-2007

(Porcentaje del total de población en edad de trabajar por grupo de edad y sexo)

Grupo de edad / Sexo / Área de residencia	Periodo de la encuesta						
	2001 Oct-Dic	2002 Oct-Dic	2003 May-Dic	2004 Ene-Dic	2005 Ene-Dic	2006 Ene-Dic	2007 Ene-Dic
Total	67,9	68,0	71,0	71,5	70,2	71,6	73,4
14 a 24 años	50,8	51,1	55,8	58,6	56,8	57,7	58,5
25 a 44 años	82,9	82,8	85,1	84,0	83,8	84,9	86,6
45 a 64 años	73,4	76,6	78,6	79,4	78,0	79,9	82,3
65 y más años	44,1	43,7	46,8	46,5	44,9	46,8	48,1
Hombre	78,9	78,9	81,1	81,1	80,4	81,1	82,8
14 a 24 años	58,4	58,3	62,3	64,0	63,2	64,4	64,9
25 a 44 años	95,7	95,6	96,3	94,8	95,0	95,3	96,6
45 a 64 años	90,9	91,4	92,3	92,9	91,4	92,2	93,7
65 y más años	57,8	54,8	58,1	56,7	56,5	57,7	59,8
Mujer	57,3	57,5	61,1	62,3	60,7	62,6	64,7
14 a 24 años	42,7	43,4	48,8	53,0	50,2	50,7	52,1
25 a 44 años	71,6	71,1	74,6	73,9	73,7	75,4	77,4
45 a 64 años	62,7	62,5	65,3	66,3	65,4	68,5	71,8
65 y más años	31,1	33,6	36,3	37,1	35,1	37,1	38,0
Urbana	64,1	63,7	66,6	66,7	65,4	66,6	69,7
14 a 24 años	46,4	45,9	50,3	53,2	51,2	51,7	54,0
25 a 44 años	81,2	80,9	83,4	81,7	81,6	82,6	85,2
45 a 64 años	67,1	71,5	73,4	74,3	72,7	74,9	78,6
65 y más años	31,4	30,2	32,1	30,1	29,2	31,1	32,7
Hombre	75,5	75,0	77,3	76,9	76,2	76,6	79,3
14 a 24 años	53,2	52,6	56,0	57,6	56,9	57,4	59,1
25 a 44 años	94,7	94,5	95,4	93,6	93,8	94,1	96,0
45 a 64 años	87,8	88,3	89,6	90,6	88,3	89,3	91,7
65 y más años	43,8	40,2	42,9	39,2	39,4	41,3	43,5
Mujer	53,6	53,1	56,3	57,2	55,6	57,5	60,9
14 a 24 años	39,5	38,8	44,3	48,9	45,6	46,0	49,1
25 a 44 años	69,9	69,1	72,3	71,0	71,1	72,5	75,5
45 a 64 años	56,1	55,8	57,6	59,1	58,5	62,0	66,8
65 y más años	20,3	21,3	22,2	21,9	21,0	22,2	23,8
Rural	75,9	77,3	80,6	81,9	80,9	82,5	81,6
14 a 24 años	59,5	61,8	67,2	70,4	68,4	70,5	67,9
25 a 44 años	86,9	87,0	89,1	89,4	89,0	90,3	89,9
45 a 64 años	86,2	87,9	90,0	90,1	89,9	91,1	90,8
65 y más años	68,1	69,2	72,6	73,7	72,7	74,7	74,3
Hombre	85,9	87,0	89,2	89,7	89,2	90,3	89,9
14 a 24 años	68,2	69,7	75,1	77,1	75,6	78,4	76,4
25 a 44 años	97,9	98,2	98,4	97,5	97,7	98,1	97,9
45 a 64 años	97,1	98,0	98,4	97,9	98,1	98,1	98,0
65 y más años	82,0	81,4	84,1	85,2	84,2	85,5	86,2
Mujer	65,6	67,3	72,0	73,8	72,5	74,5	73,3
14 a 24 años	49,5	53,2	58,5	62,9	60,5	61,4	58,7
25 a 44 años	76,0	75,9	80,0	81,2	80,5	82,7	81,9
45 a 64 años	76,4	77,8	82,1	82,3	81,7	84,1	83,7
65 y más años	53,4	57,6	61,7	62,9	62,0	64,5	63,4

Nota: A partir de mayo del 2003 la Encuesta Nacional de Hogares (ENAHOG) deja de lado el diseño de la muestra para la ejecución de la encuesta en periodos de recolección de datos trimestrales, pasando a una encuesta continua con recolección de información en las 52 semanas del año. El indicador puede diferir mínimamente con lo publicado en los documentos: "Condiciones de Vida en los Departamentos" o en el "Perfil de la Pobreza por Departamentos", debido a que en el cálculo de los indicadores que se incluyen en estos documentos, no se consideran a los/las trabajadores (as) del hogar y a las personas que residen en el hogar alquilando un cuarto con pensión y alimentos.

Fuente: Instituto Nacional de Estadística e Informática (INEI) - Encuesta Nacional de Hogares (ENAHOG) - IV trimestre 2001-2002 y anual 2003-2007.

7.7 TASA DE ACTIVIDAD DE LA POBLACIÓN EN EDAD DE TRABAJAR, SEGÚN NIVEL DE EDUCACIÓN Y ÁREA DE RESIDENCIA, 2001-2007

(Porcentaje del total de población en edad de trabajar por nivel de educación y área residencia)

Área de residencia / Nivel de educación	Período de la encuesta						
	2001	2002	2003	2004	2005	2006	2007
	Oct-Dic	Oct-Dic	May-Dic	Ene-Dic	Ene-Dic	Ene-Dic	Ene-Dic
Total	67,9	68,0	71,0	71,5	70,2	71,6	73,4
Sin nivel /inicial	63,5	65,4	68,9	69,1	67,5	69,3	67,2
Primaria	71,8	72,0	74,4	75,0	73,8	75,6	75,9
Secundaria	63,3	62,8	66,8	67,2	65,5	67,2	69,1
Superior	73,7	74,2	75,6	76,4	76,0	75,8	80,1
Área de residencia							
Urbana	64,1	63,7	66,6	66,7	65,4	66,6	69,7
Sin nivel /inicial	45,0	46,9	49,3	49,7	48,8	50,4	45,6
Primaria	62,3	61,0	62,3	62,6	60,9	63,0	64,3
Secundaria	61,7	60,7	64,5	64,4	62,7	64,1	66,6
Superior	73,9	74,1	75,7	76,2	75,6	75,3	80,0
Rural	75,9	77,3	80,6	81,9	80,9	82,5	81,6
Sin nivel /inicial	73,2	75,3	78,7	79,0	77,4	79,4	77,7
Primaria	81,0	82,3	84,9	86,2	85,6	86,8	86,2
Secundaria	69,0	70,3	75,2	77,1	75,3	77,5	77,0
Superior	72,1	75,6	74,2	79,2	81,0	82,3	81,6

Nota: A partir de mayo del 2003 la Encuesta Nacional de Hogares (ENAHOG) deja de lado el diseño de la muestra para la ejecución de la encuesta en períodos de recolección de datos trimestrales, pasando a una encuesta continua con recolección de información en las 52 semanas del año. El indicador puede diferir mínimamente con lo publicado en los documentos: "Condiciones de Vida en los Departamentos" o en el "Perfil de la Pobreza por Departamentos", debido a que en el cálculo de los indicadores que se incluyen en estos documentos, no se consideran a los/las trabajadores (as) del hogar y a las personas que residen en el hogar alquilando un cuarto con pensión y alimentos.

Fuente: Instituto Nacional de Estadística e Informática (INEI) - Encuesta Nacional de Hogares (ENAHOG) - IV trimestre 2001-2002 y anual 2003-2007.

7.8 TASA DE ACTIVIDAD MASCULINA Y FEMENINA, SEGÚN DEPARTAMENTO, 2004-2007

(Porcentaje del total de población en edad de trabajar de cada sexo, departamento y año)

Departamento	2004			2005			2006			2007		
	Total	Hombre	Mujer	Total	Hombre	Mujer	Total	Hombre	Mujer	Total	Hombre	Mujer
Total	71,5	81,1	62,3	70,2	80,4	60,7	71,6	81,1	62,6	73,4	82,8	64,7
Amazonas	77,0	87,0	66,0	71,9	85,9	57,5	74,5	86,1	61,8	78,7	88,3	68,4
Áncash	75,8	84,6	67,8	73,6	84,5	63,7	74,6	83,9	65,8	75,8	83,0	68,6
Apurímac	76,8	83,5	70,1	70,3	78,2	63,0	78,8	83,3	74,1	80,5	85,5	75,9
Arequipa	70,2	77,0	63,5	68,5	75,9	61,3	69,2	77,4	61,2	72,1	79,7	64,8
Ayacucho	80,1	86,7	73,9	82,4	86,6	78,3	80,5	86,8	74,9	79,6	86,2	73,4
Cajamarca	82,8	88,7	77,1	82,3	88,8	76,1	84,8	90,3	79,8	82,1	89,5	75,0
Cusco	79,3	83,4	75,3	81,6	85,4	78,1	81,7	84,7	78,7	79,0	85,1	73,3
Huancavelica	88,6	90,1	87,2	82,9	85,9	80,1	82,2	84,0	80,5	84,6	88,6	80,9
Huánuco	77,7	85,4	69,8	77,7	86,9	69,1	78,0	87,0	68,8	76,4	84,0	68,9
Ica	68,4	79,8	56,8	69,3	81,6	57,6	68,8	81,9	56,2	70,2	82,1	58,8
Junín	74,2	83,0	65,7	74,7	80,9	68,5	76,5	83,2	69,9	74,5	81,5	67,8
La Libertad	66,9	79,4	54,7	67,1	81,0	54,6	68,6	80,7	57,0	69,0	80,4	58,4
Lambayeque	68,2	80,7	56,9	69,7	82,7	57,4	67,2	81,7	54,2	71,2	82,8	61,1
Lima 1/	65,6	76,2	55,8	62,5	73,6	52,5	65,2	75,2	56,0	68,8	78,9	59,8
Loreto	73,7	84,7	62,2	71,3	84,0	58,7	72,4	85,3	59,9	77,0	88,2	65,2
Madre de Dios	70,9	82,3	57,5	73,7	83,8	62,1	76,3	83,7	68,2	78,8	88,1	68,6
Moquegua	72,0	79,7	64,6	75,7	83,3	68,2	73,8	81,0	66,2	75,2	83,0	67,7
Pasco	74,4	85,3	63,3	68,9	83,5	55,4	72,0	81,8	62,3	70,9	85,1	57,5
Piura	68,5	83,2	54,8	68,9	83,5	55,2	69,9	83,5	56,4	73,2	86,2	60,8
Puno	83,5	85,3	81,7	86,9	88,8	85,1	86,4	87,6	85,2	84,5	86,8	82,4
San Martín	74,8	90,1	57,6	74,5	88,9	59,2	73,9	89,9	56,2	75,8	88,0	62,6
Tacna	74,8	79,9	70,0	72,7	80,7	64,6	71,9	79,6	64,8	71,1	79,6	63,6
Tumbes	74,5	85,6	62,7	74,0	86,2	61,2	75,0	85,1	64,8	78,2	89,5	67,0
Ucayali	69,8	81,8	57,2	69,2	83,6	54,6	69,1	82,3	56,0	75,1	87,4	62,1

Nota: A partir de mayo del 2003 la Encuesta Nacional de Hogares (ENAHOG) deja de lado el diseño de la muestra para la ejecución de la encuesta en períodos de recolección de datos trimestrales, pasando a una encuesta continua con recolección de información en las 52 semanas del año. El indicador puede diferir mínimamente con lo publicado en los documentos: "Condiciones de Vida en los Departamentos" o en el "Perfil de la Pobreza por Departamentos", debido a que en el cálculo de los indicadores que se incluyen en estos documentos, no se consideran a los/las trabajadores (as) del hogar y a las personas que residen en el hogar alquilando un cuarto con pensión y alimentos.

1/ Incluye la Provincia Constitucional del Callao.

Fuente: Instituto Nacional de Estadística e Informática (INEI) - Encuesta Nacional de Hogares (ENAHOG Continua): 2004-2007.

7.9 PERÚ URBANO: TASA DE EMPLEO Y DESEMPLEO, SEGÚN PRINCIPALES CARACTERÍSTICAS Y DEPARTAMENTO, 2004-2007
(Porcentaje)

Principales características / Departamento	2004		2005		2006		2007	
	Tasa de Empleo	Tasa de Desempleo	Tasa de Empleo	Tasa de Desempleo	Tasa de Empleo	Tasa de Desempleo	Tasa de Empleo	Tasa de Desempleo
Total	92,6	7,4	92,5	7,5	93,6	6,4	93,7	6,3
Sexo								
Hombre	93,4	6,6	92,9	7,1	94,3	5,7	94,2	5,8
Mujer	91,7	8,3	91,9	8,1	92,7	7,3	93,0	7,0
Grupo de edad								
14 a 24 años	84,7	15,3	83,7	16,3	86,1	13,9	85,0	15,0
25 a 44 años	94,6	5,4	94,7	5,3	95,1	4,9	95,7	4,3
45 a 64 años	95,9	4,1	95,4	4,6	96,6	3,4	96,6	3,4
65 y más	96,8	3,2	96,6	3,4	97,4	2,6	97,4	2,6
Nivel de educación 1/								
Primaria o menos	95,8	4,2	95,8	4,2	96,2	3,8	96,4	3,6
Secundaria	91,4	8,6	91,0	9,0	92,1	7,9	92,6	7,4
Superior	92,3	7,7	92,3	7,7	93,9	6,1	93,5	6,5
Departamento								
Amazonas	97,0	3,0	96,0	4,0	96,5	3,5	95,7	4,3
Áncash	91,9	8,1	92,8	7,2	94,3	5,7	92,7	7,3
Apurímac	94,7	5,3	95,9	4,1	96,8	3,2	97,7	2,3
Arequipa	89,9	10,1	90,4	9,6	92,4	7,6	92,8	7,2
Ayacucho	95,2	4,8	94,3	5,7	97,2	2,8	93,9	6,1
Cajamarca	95,2	4,8	96,2	3,8	95,4	4,6	93,6	6,4
Cusco	91,1	8,9	91,8	8,2	95,0	5,0	92,4	7,6
Huancavelica	96,2	3,8	96,1	3,9	95,7	4,3	96,4	3,6
Huánuco	90,8	9,2	91,7	8,3	93,5	6,5	94,0	6,0
Ica	93,1	6,9	94,6	5,4	94,8	5,2	94,6	5,4
Junín	94,9	5,1	95,0	5,0	94,7	5,3	95,4	4,6
La Libertad	94,3	5,7	94,6	5,4	94,3	5,7	94,0	6,0
Lambayeque	93,4	6,6	89,7	10,3	92,1	7,9	93,0	7,0
Lima 2/	91,5	8,5	91,4	8,6	93,0	7,0	93,4	6,6
Loreto	97,1	2,9	95,5	4,5	95,2	4,8	95,0	5,0
Madre de Dios	94,4	5,6	95,2	4,8	93,2	6,8	96,6	3,4
Moquegua	93,5	6,5	89,9	10,1	90,0	10,0	87,8	12,2
Pasco	90,2	9,8	88,2	11,8	90,5	9,5	90,6	9,4
Piura	92,9	7,1	92,3	7,7	92,5	7,5	93,3	6,7
Puno	96,3	3,7	96,5	3,5	96,1	3,9	95,5	4,5
San Martín	95,7	4,3	95,9	4,1	96,1	3,9	95,9	4,1
Tacna	94,9	5,1	93,3	6,7	95,3	4,7	94,5	5,5
Tumbes	93,3	6,7	95,4	4,6	96,8	3,2	94,9	5,1
Ucayali	95,7	4,3	95,1	4,9	93,4	6,6	93,4	6,6

Nota: A partir de mayo del 2003 la Encuesta Nacional de Hogares (ENAHOG) deja de lado el diseño de la muestra para la ejecución de la encuesta en períodos de recolección de datos trimestrales, pasando a una encuesta continua con recolección de información en las 52 semanas del año. El indicador puede diferir mínimamente con lo publicado en los documentos: "Condiciones de Vida en los Departamentos" o en el "Perfil de la Pobreza por Departamentos", debido a que en el cálculo de los indicadores que se incluyen en estos documentos, no se consideran a los/las trabajadores (as) del hogar y a las personas que residen en el hogar alquilando un cuarto con pensión y alimentos.

1/ Primaria: Incluye Sin Nivel e Inicial. Secundaria: Incluye secundaria incompleta y secundaria completa. Superior: Incluye superior no universitario y superior universitario.

2/ Incluye a la Provincia Constitucional del Callao.

Fuente: Instituto Nacional de Estadística e Informática (INEI) - Encuesta Nacional de Hogares (ENAHOG Continua): 2004-2007.

7.10 PERÚ URBANO: TASA DE EMPLEO Y DESEMPLEO, SEGÚN REGIÓN NATURAL Y PRINCIPALES CARACTERÍSTICAS, 2004-2007

(Porcentaje)

Región Natural / Principales características	2004		2005		2006		2007	
	Tasa de Empleo	Tasa de Desempleo	Tasa de Empleo	Tasa de Desempleo	Tasa de Empleo	Tasa de Desempleo	Tasa de Empleo	Tasa de Desempleo
Costa Urbana	93,2	6,8	92,5	7,5	93,6	6,4	93,8	6,2
Sexo								
Hombre	93,8	6,2	92,5	7,5	94,2	5,8	93,9	6,1
Mujer	92,5	7,5	92,6	7,4	92,9	7,1	93,6	6,4
Grupo de edad								
14 a 24 años	85,9	14,1	84,4	15,6	85,1	14,9	85,0	15,0
25 a 44 años	95,2	4,8	94,0	6,0	95,2	4,8	95,8	4,2
45 a 64 años	96,1	3,9	96,4	3,6	97,3	2,7	97,3	2,7
65 y más	97,6	2,4	97,3	2,7	98,4	1,6	96,6	3,4
Nivel de educación 1/								
Primaria o menos	96,2	3,8	95,8	4,2	95,9	4,1	96,1	3,9
Secundaria	91,9	8,1	91,4	8,6	92,9	7,1	92,4	7,6
Superior	92,6	7,4	91,2	8,8	92,6	7,4	93,7	6,3
Sierra Urbana	92,8	7,2	93,5	6,5	94,5	5,5	93,8	6,2
Sexo								
Hombre	93,1	6,9	92,9	7,1	94,8	5,2	93,9	6,1
Mujer	92,5	7,5	94,3	5,7	94,2	5,8	93,6	6,4
Grupo de edad								
14 a 24 años	85,1	14,9	85,8	14,2	87,1	12,9	82,8	17,2
25 a 44 años	94,1	5,9	95,3	4,7	95,7	4,3	95,6	4,4
45 a 64 años	96,1	3,9	96,8	3,2	97,8	2,2	98,5	1,5
65 y más	98,7	1,3	97,0	3,0	99,2	0,8	99,4	0,6
Nivel de educación 1/								
Primaria o menos	96,7	3,3	97,9	2,1	98,6	1,4	97,7	2,3
Secundaria	92,2	7,8	90,7	9,3	92,7	7,3	92,0	8,0
Superior	90,6	9,4	93,3	6,7	93,6	6,4	93,3	6,7
Selva Urbana	96,1	3,9	94,9	5,1	95,0	5,0	95,0	5,0
Sexo								
Hombre	95,7	4,3	95,1	4,9	95,2	4,8	95,5	4,5
Mujer	96,7	3,3	94,7	5,3	94,9	5,1	94,4	5,6
Grupo de edad								
14 a 24 años	91,9	8,1	88,8	11,2	89,2	10,8	88,5	11,5
25 a 44 años	97,9	2,1	96,9	3,1	96,4	3,6	96,9	3,1
45 a 64 años	97,4	2,6	97,6	2,4	97,9	2,1	97,6	2,4
65 y más	98,5	1,5	98,7	1,3	99,2	0,8	99,5	0,5
Nivel de educación 1/								
Primaria o menos	98,2	1,8	97,4	2,6	96,6	3,4	97,5	2,5
Secundaria	94,3	5,7	93,8	6,2	94,2	5,8	94,2	5,8
Superior	97,1	2,9	94,0	6,0	94,6	5,4	93,5	6,5

Continúa...

7.10 PERÚ URBANO: TASA DE EMPLEO Y DESEMPLEO, SEGÚN REGIÓN NATURAL Y PRINCIPALES CARACTERÍSTICAS, 2004-2007

(Porcentaje)

Región Natural / Principales características	Conclusión.							
	2004		2005		2006		2007	
	Tasa de Empleo	Tasa de Desempleo	Tasa de Empleo	Tasa de Desempleo	Tasa de Empleo	Tasa de Desempleo	Tasa de Empleo	Tasa de Desempleo
Lima Metropolitana	91,5	8,5	91,4	8,6	92,8	7,2	93,3	6,7
Sexo								
Hombre	92,8	7,2	92,7	7,3	94,0	6,0	94,2	5,8
Mujer	89,9	10,1	89,7	10,3	91,4	8,6	92,2	7,8
Grupo de edad								
14 a 24 años	82,1	17,9	80,6	19,4	85,5	14,5	85,2	14,8
25 a 44 años	93,9	6,1	94,4	5,6	94,6	5,4	95,4	4,6
45 a 64 años	95,4	4,6	93,8	6,2	95,4	4,6	95,2	4,8
65 y más	93,5	6,5	94,8	5,2	94,7	5,3	96,1	3,9
Nivel de educación 1/								
Primaria o menos	93,7	6,3	93,1	6,9	94,4	5,6	95,4	4,6
Secundaria	90,4	9,6	90,3	9,7	91,1	8,9	92,6	7,4
Superior	92,2	7,8	92,2	7,8	94,6	5,4	93,5	6,5

Nota: A partir de mayo del 2003 la Encuesta Nacional de Hogares (ENAH) deja de lado el diseño de la muestra para la ejecución de la encuesta en períodos de recolección de datos trimestrales, pasando a una encuesta continua con recolección de información en las 52 semanas del año. El indicador puede diferir mínimamente con lo publicado en los documentos: "Condiciones de Vida en los Departamentos" o en el "Perfil de la Pobreza por Departamentos", debido a que en el cálculo de los indicadores que se incluyen en estos documentos, no se consideran a los/las trabajadores (as) del hogar y a las personas que residen en el hogar alquilando un cuarto con pensión y alimentos.

1/ Primaria: Incluye Sin Nivel e Inicial. Secundaria: Incluye secundaria incompleta y secundaria completa. Superior: Incluye superior no universitario y superior universitario.

Fuente: Instituto Nacional de Estadística e Informática (INE) - Encuesta Nacional de Hogares (ENAH Continúa): 2004-2007.

7.11 PERÚ: POBLACIÓN OCUPADA POR ÁREA DE RESIDENCIA, SEGÚN PRINCIPALES CARACTERÍSTICAS, 2004-2007

(Porcentaje)

Principales características	2004			2005			2006			2007		
	Total	Urba- na	Rural	Total	Urba- na	Rural	Total	Urba- na	Rural	Total	Urba- na	Rural
Total	100,0	100,0	100,0	100,0	100,0	100,0	100,0	100,0	100,0	100,0	100,0	100,0
Sexo												
Hombre	55,8	56,0	55,5	55,6	55,5	55,7	55,5	55,5	55,6	54,8	54,5	55,2
Mujer	44,2	44,0	44,5	44,4	44,5	44,3	44,5	44,5	44,4	45,2	45,5	44,8
Grupo de edad												
14 a 24 años	23,6	22,2	25,9	22,4	20,6	25,4	22,8	20,9	25,8	21,5	19,9	24,3
25 a 44 años	44,0	47,6	38,0	43,9	47,6	37,8	43,4	47,1	37,3	45,1	48,5	39,3
45 a 64 años	25,7	26,0	25,4	26,5	27,1	25,5	26,6	27,2	25,6	26,1	26,8	24,9
65 y más	6,7	4,2	10,7	7,2	4,7	11,3	7,2	4,8	11,3	7,3	4,8	11,5
Nivel de educación 1/												
Primaria o menos	38,9	22,1	66,9	39,0	22,4	66,6	37,9	21,6	65,1	35,7	20,1	63,3
Secundaria	39,6	46,4	28,2	39,2	45,7	28,4	39,7	45,7	29,6	39,5	44,2	31,1
Superior	21,5	31,5	4,9	21,8	31,9	5,0	22,4	32,7	5,3	24,8	35,7	5,6
Categoría de ocupación												
Empleador o patrono	5,4	5,5	5,2	5,7	6,1	5,0	5,5	5,4	5,6	5,8	6,2	5,2
Trabajador Independiente	36,0	33,1	40,8	36,3	33,4	41,2	35,3	32,2	40,5	36,2	32,6	42,7
Empleado	18,4	27,3	3,5	18,3	27,3	3,6	19,2	28,6	3,6	20,4	29,8	3,9
Obrero	17,0	19,2	13,4	17,8	19,6	14,7	18,0	20,1	14,5	18,3	19,3	16,4
Trabajador Familiar No Remunerado	19,3	9,5	35,7	18,1	8,3	34,1	17,9	8,1	34,4	15,5	7,0	30,3
Trabajador del Hogar	3,5	5,1	1,0	3,5	5,0	1,0	3,7	5,3	0,9	3,5	4,8	1,1
Otro	0,4	0,3	0,4	0,3	0,3	0,4	0,4	0,3	0,5	0,3	0,3	0,4
Tamaño de empresa												
De 1 a 10 personas	74,1	65,5	89,3	79,2	71,5	91,7	78,5	70,3	92,1	77,8	69,7	91,7
De 11 a 50 personas	6,1	7,7	3,2	6,8	8,8	3,6	6,5	8,5	3,2	6,6	8,5	3,5
Más de 50 personas	19,8	26,8	7,5	14,0	19,7	4,7	15,0	21,2	4,7	15,6	21,8	4,8
Sector Económico												
Primario	37,5	11,7	80,4	37,6	11,8	80,3	37,1	11,4	80,1	33,7	9,3	76,7
Secundario	12,9	17,6	5,0	12,6	17,1	5,1	13,2	17,8	5,4	14,6	19,0	6,9
Terciario	49,6	70,7	14,6	49,8	71,1	14,6	49,7	70,8	14,5	51,7	71,7	16,4
Ramas de actividad												
Agricultura/Pesca/Minería	37,5	11,7	80,4	37,6	11,8	80,2	37,1	11,4	80,1	33,7	9,3	76,7
Manufactura	9,6	13,0	4,0	9,4	12,8	3,9	9,7	13,1	4,1	10,7	14,0	4,8
Construcción	3,5	4,9	1,0	3,3	4,5	1,3	3,6	5,0	1,3	4,0	5,1	2,1
Comercio	17,1	23,6	6,3	17,1	23,8	6,0	16,9	23,4	6,0	16,9	22,7	6,8
Servicios	32,3	46,8	8,3	32,6	47,1	8,6	32,7	47,1	8,5	34,7	48,9	9,6

Nota: A partir de mayo del 2003 la Encuesta Nacional de Hogares (ENAH) deja de lado el diseño de la muestra para la ejecución de la encuesta en períodos de recolección de datos trimestrales, pasando a una encuesta continua con recolección de información en las 52 semanas del año. El indicador puede diferir mínimamente con lo publicado en los documentos: "Condiciones de Vida en los Departamentos" o en el "Perfil de la Pobreza por Departamentos", debido a que en el cálculo de los indicadores que se incluyen en estos documentos, no se consideran a los/las trabajadores (as) del hogar y a las personas que residen en el hogar alquilando un cuarto con pensión y alimentos.

1/ Primaria: Incluye Sin Nivel e Inicial. Secundaria: Incluye secundaria incompleta y secundaria completa. Superior: Incluye superior no universitario y superior universitario.

Fuente: Instituto Nacional de Estadística e Informática (INEI) - Encuesta Nacional de Hogares (ENAH Continua): 2004-2007.

7.12 POBLACIÓN OCUPADA POR SECTORES ECONÓMICOS, SEGÚN DEPARTAMENTO, 2005-2007 (Porcentaje)

Departamento	2005				2006				2007			
	Sector económico				Sector económico				Sector económico			
	Total	Prima-rio	Secun-dario	Ter-ciario	Total	Prima-rio	Secun-dario	Ter-ciario	Total	Prima-rio	Secun-dario	Ter-ciario
Total	100,0	37,6	12,6	49,8	100,0	37,1	13,2	49,7	100,0	33,7	14,6	51,7
Amazonas	100,0	68,9	6,1	25,0	100,0	69,0	6,0	25,0	100,0	70,8	5,8	23,4
Áncash	100,0	50,7	11,2	38,1	100,0	48,8	12,6	38,6	100,0	47,6	12,5	39,9
Apurímac	100,0	69,3	3,1	27,6	100,0	71,3	5,1	23,6	100,0	71,1	4,7	24,2
Arequipa	100,0	23,0	14,3	62,7	100,0	22,7	13,7	63,6	100,0	25,4	13,8	60,8
Ayacucho	100,0	72,3	5,0	22,7	100,0	71,2	5,3	23,5	100,0	64,3	5,3	30,4
Cajamarca	100,0	69,1	9,5	21,4	100,0	67,8	10,0	22,2	100,0	64,8	11,1	24,1
Cusco	100,0	57,0	8,5	34,5	100,0	58,7	8,5	32,8	100,0	55,0	9,5	35,5
Huancavelica	100,0	82,1	1,5	16,4	100,0	81,1	1,9	17,0	100,0	77,1	2,8	20,1
Huánuco	100,0	67,4	5,4	27,2	100,0	67,1	4,6	28,3	100,0	60,9	8,0	31,1
Ica	100,0	34,2	14,0	51,8	100,0	35,7	12,1	52,2	100,0	27,7	16,1	56,2
Junín	100,0	48,7	10,2	41,1	100,0	51,6	7,7	40,7	100,0	39,7	13,4	46,9
La Libertad	100,0	38,7	12,4	48,9	100,0	39,5	12,5	48,0	100,0	34,3	14,7	51,0
Lambayeque	100,0	32,6	12,5	54,9	100,0	31,2	12,8	56,0	100,0	30,7	14,7	54,6
Lima 1/	100,0	6,2	20,1	73,7	100,0	6,5	20,9	72,6	100,0	5,1	22,1	72,8
Loreto	100,0	47,4	8,6	44,0	100,0	43,7	10,3	46,0	100,0	43,6	8,1	48,3
Madre de Dios	100,0	35,7	5,3	59,0	100,0	32,5	6,4	61,1	100,0	39,0	8,8	52,2
Moquegua	100,0	39,2	9,6	51,2	100,0	38,4	8,4	53,2	100,0	37,8	10,9	51,3
Pasco	100,0	51,3	5,5	43,2	100,0	51,5	7,5	41,0	100,0	52,5	7,6	39,9
Piura	100,0	42,4	8,5	49,1	100,0	41,9	12,2	45,9	100,0	38,6	11,9	49,5
Puno	100,0	64,8	9,0	26,2	100,0	62,0	9,8	28,2	100,0	59,4	11,5	29,1
San Martín	100,0	58,3	7,0	34,7	100,0	60,6	7,1	32,3	100,0	53,6	9,0	37,4
Tacna	100,0	23,7	8,7	67,6	100,0	23,2	9,5	67,3	100,0	21,3	10,5	68,2
Tumbes	100,0	30,0	11,1	58,9	100,0	37,6	8,8	53,6	100,0	25,3	10,3	64,4
Ucayali	100,0	33,7	12,9	53,4	100,0	35,7	12,0	52,3	100,0	32,3	13,2	54,5

Nota: A partir de mayo del 2003 la Encuesta Nacional de Hogares (ENAHOG) deja de lado el diseño de la muestra para la ejecución de la encuesta en períodos de recolección de datos trimestrales, pasando a una encuesta continua con recolección de información en las 52 semanas del año. El indicador puede diferir mínimamente con lo publicado en los documentos: "Condiciones de Vida en los Departamentos" o en el "Perfil de la Pobreza por Departamentos", debido a que en el cálculo de los indicadores que se incluyen en estos documentos, no se consideran a los/las trabajadores (as) del hogar y a las personas que residen en el hogar alquilando un cuarto con pensión y alimentos. 1/ Incluye Provincia Constitucional del Callao.

Fuente: Instituto Nacional de Estadística e Informática (INEI) - Encuesta Nacional de Hogares (ENAHOG Continua): 2005-2007.

7.13 POBLACIÓN ECONÓMICAMENTE ACTIVA OCUPADA DE 14 Y MÁS AÑOS DE EDAD, SEGÚN TIPOS DE OCUPACIÓN, 2001-2007
(Porcentaje)

Tipos de ocupación	Período de la encuesta						
	2001 Oct-Dic	2002 Oct-Dic	2003 May-Dic	2004 Ene-Dic	2005 Ene-Dic	2006 Ene-Dic	2007 Ene-Dic
Total	100,0	100,0	100,0	100,0	100,0	100,0	100,0
Trabajadores no calificados de los servicios	37,5	37,0	38,3	41,3	40,5	40,1	38,1
Vendedores ambulantes	6,5	6,4	6,8	6,4	6,5	6,0	6,2
Personal doméstico, limpiadores, lavanderos, planchadores y afines	7,7	7,4	7,0	10,4	9,8	10,0	10,2
Peones agropecuarios, forestales, minería, pesca, industria, transporte, servicios y afines.	21,6	21,7	22,8	23,0	22,6	22,6	20,0
Otros 1/	1,7	1,5	1,7	1,5	1,6	1,5	1,7
Agricultores, trabajadores calificados agropecuarios y pesqueros	16,4	17,2	17,1	16,4	16,8	16,4	15,8
Agricultores y trabajadores calificados de cultivos extensivos	15,1	15,7	15,4	14,8	15,3	14,8	14,0
Otros 2/	1,3	1,5	1,7	1,6	1,5	1,6	1,8
Trabajadores calificados de los servicios personales, seguridad y vendedores	14,4	13,4	13,6	12,1	12,6	12,7	12,8
Comerciantes vendedores	11,1	10,2	10,1	9,2	9,5	9,5	9,4
Otros 3/	3,3	3,2	3,5	2,9	3,1	3,2	3,4
Obreros y operadores de las actividades de minas, canteras, petróleo, industrias manufactureras (no incluye confección de productos de papel y carbón, elaboración de productos de caucho y plástico, artes gráficas) y otros oficios	9,0	8,7	7,4	7,9	8,3	8,2	8,9
Obreros de construcción, confeccionadores, conductores y otros	6,8	6,9	6,5	6,3	6,0	6,5	6,8
Profesionales científicos e intelectuales	6,4	7,0	6,7	6,1	5,7	5,8	6,2
Profesores y/o pedagogos	4,4	4,1	3,9	3,8	3,6	3,7	3,9
Otros 4/	2,0	2,9	2,8	2,3	2,1	2,1	2,3
Técnicos de nivel medio y trabajadores asimilados	5,1	5,1	5,6	5,1	5,2	5,5	6,3
Jefes de ventas y técnicos en administr., contabilidad, economía y afines	1,5	1,6	1,9	1,6	2,1	1,6	2,1
Otros 5/	3,6	3,5	3,7	3,5	3,1	3,9	4,2
Jefes y empleados de oficina	3,0	3,3	3,6	3,7	3,7	3,7	3,9
Fuerzas Armadas y Policiales	0,9	0,9	0,7	0,7	0,7	0,7	0,8
Miembros del Poder Ejecutivo y del cuerpo legislativo y personal directivo de la administración pública y de empresa	0,5	0,5	0,5	0,4	0,5	0,4	0,4

Nota: A partir de mayo del 2003 la Encuesta Nacional de Hogares (ENAH) deja de lado el diseño de la muestra para la ejecución de la encuesta en períodos de recolección de datos trimestrales, pasando a una encuesta continua con recolección de información en las 52 semanas del año. El indicador puede diferir mínimamente con lo publicado en los documentos: "Condiciones de Vida en los Departamentos" o en el "Perfil de la Pobreza por Departamentos", debido a que en el cálculo de los indicadores que se incluyen en estos documentos, no se consideran a los/las trabajadores (as) del hogar y a las personas que residen en el hogar alquilando un cuarto con pensión y alimentos.

1/ Incluye: Cobradores de transporte, mensajeros, repartidores y afines, recolectores de basura y afines.

2/ Incluye: Criadores y trabajadores pecuarios, pescadores, cazadores y trabajadores agropecuarios y pescadores artesanales.

3/ Incluye: Personal al servicio directo de los pasajeros, jefes economas y mayordomos, trabajadores de los cuidados personales, peluqueros, especialistas en tratamiento de belleza, personal de servicios de protección, seguridad y otros servicios.

4/ Incluye: Profesionales de las ciencias físicas, químicas y matemáticas e ingeniería, ciencias biológicas, medicina y salud, profesionales del derecho, ciencias económicas, administrativas y sociales, profesionales de las artes, escultura, música y otros profesionales.

5/ Incluye: Técnicos de nivel medio en ciencias físicas, químicas, matemáticas e ingeniería, ciencias biológicas, medicina y salud, operadores de equipos especializados, técnicos en navegación marítima y aeronáutica e inspectores de seguridad, salud y control de calidad; agentes de servicios administrativos, asistentes y auxiliares en la administración, artistas, trabajadores del espectáculo, atletas y auxiliares de cultos religiosos.

Fuente: Instituto Nacional de Estadística e Informática (INE) - Encuesta Nacional de Hogares (ENAH) - IV trimestre 2001-2002 y anual 2003-2007.

7.14 INDICADORES LABORALES POR CIUDADES, 2007

Indicador laboral	2007							
	Arequipa	Ayacucho	Cajamarca	Chiclayo	Cusco	Huancayo	Huánuco	Huaraz
Estructura de la población (miles)								
Población	825,4	152,9	128,5	518,7	335,6	353,8	192,9	124,2
Población en edad de trabajar 1/	625,5	107,5	90,8	372,1	230,5	236,6	130,5	90,3
PEA 2/	376,8	60,1	49,8	221,7	136,8	133,5	71,5	48,8
PEA ocupada	343,3	54,9	46,3	205,7	124,2	120,0	64,3	45,2
Indicadores laborales (%)								
Tasa de actividad	60,2	55,9	54,9	59,6	59,4	56,4	54,8	54,0
Tasa de empleo 3/	54,9	51,1	51,0	55,3	53,9	50,7	49,3	50,0
Niveles de empleo (%)								
Desempleo	100,0	100,0	100,0	100,0	100,0	100,0	100,0	100,0
Subempleo	8,9	8,6	7,0	7,2	9,2	10,2	10,1	7,3
Por horas	44,3	42,2	29,9	49,7	41,1	35,6	44,3	35,6
Por Ingreso	9,7	5,2	5,1	11,9	6,1	7,6	5,8	3,0
Empleo adecuado	34,6	37,0	24,8	37,8	35,0	28,0	38,5	32,6
PEA ocupada por ramas de actividad (%)	46,8	49,2	63,1	43,1	49,7	54,2	45,6	57,1
Extractivas	100,0	100,0	100,0	100,0	100,0	100,0	100,0	100,0
Industria	7,1	5,7	6,3	3,1	1,3	4,0	3,7	5,9
Construcción	13,0	8,7	8,6	10,1	11,2	11,4	6,5	5,9
Comercio	4,8	6,6	8,1	5,6	7,7	4,5	7,5	6,9
Servicio	23,0	30,8	22,1	30,2	24,3	26,7	25,7	25,0
Hogares	48,0	45,0	52,5	47,8	52,8	51,3	52,7	54,1
Tasa de desempleo (%)								
Total	4,1	3,2	2,4	3,2	2,7	2,1	3,9	2,2
14 a 24 años	8,9	8,6	7,0	7,2	9,2	10,1	10,1	7,3
25 a 44 años	15,7	15,9	15,6	12,8	19,0	22,1	18,3	13,9
45 a 54 años	8,6	8,2	5,5	5,8	7,7	8,3	10,1	7,5
55 y más años	3,2	4,0	3,5	3,9	5,1	4,6	3,4	2,8
	6,7	3,6	4,4	5,3	5,5	7,2	4,2	4,9

Continúa...

Conclusión.

Indicador laboral	2007							
	Iquitos	Lima Metropolitana	Piura	Pucallpa	Puno	Tacna	Trujillo	Tumbes
Estructura de la población (miles)								
Población	444,3	8526,4	398,6	249,4	124,0	290,2	665,4	109,3
Población en edad de trabajar 1/	283,9	6372,5	286,2	163,6	87,1	214,0	472,0	76,9
PEA 2/	168,4	4047,0	178,5	99,7	51,2	146,6	272,4	50,5
PEA ocupada	156,9	3755,3	164,3	94,0	47,0	133,9	254,7	45,6
Indicadores laborales (%)								
Tasa de actividad	59,3	63,5	62,4	60,9	58,8	68,5	57,7	65,7
Tasa de empleo 3/	55,3	58,9	57,4	57,4	53,9	62,6	54,0	59,3
Niveles de empleo (%)								
Desempleo	100,0	100,0	100,0	100,0	100,0	100,0	100,0	100,0
Subempleo	6,8	7,2	8,0	5,7	8,3	8,6	6,5	9,7
Por horas	44,4	38,9	39,2	49,6	41,6	41,8	41,1	43,8
Por Ingreso	2,7	8,8	9,2	4,9	10,2	8,3	6,9	9,7
Empleo adecuado	41,7	30,1	30,0	44,6	31,4	33,5	34,2	34,1
PEA ocupada por ramas de actividad (%)	48,8	53,9	52,8	44,7	50,1	49,6	52,4	46,4
Extractivas	100,0	100,0	100,0	100,0	100,0	100,0	100,0	100,0
Industria	3,5	1,3	4,6	7,1	4,0	6,8	3,2	10,6
Construcción	11,9	17,5	9,8	13,8	10,5	8,0	16,7	7,9
Comercio	6,0	6,0	5,8	5,0	5,6	6,4	8,5	6,6
Servicio	30,2	25,4	30,8	25,7	23,6	33,8	25,1	26,1
Hogares	44,1	44,8	43,9	45,9	54,7	41,4	41,5	45,6
Tasa de desempleo (%)								
Total	4,3	5,0	5,1	2,5	1,6	3,6	5,0	3,2
14 a 24 años	6,8	7,2	8,0	5,7	8,3	8,6	7,5	6,5
25 a 44 años	12,5	14,3	13,9	11,9	14,9	12,3	14,3	10,4
45 a 54 años	5,7	4,9	7,2	4,3	9,7	8,6	5,7	6,4
55 y más años	2,6	5,7	4,4	2,8	1,4	5,8	4,9	2,3
	4,6	6,1	5,3	1,3	1,8	4,8	5,8	4,4

1/ PET (Población en Edad de Trabajar - 14 y más años).

2/ PEA (Población Económicamente Activa).

3/ Proporción de empleo (PEA ocupada entre PET).

Fuente: Ministerio de Trabajo y Promoción del Empleo (MTPE) - Encuesta de Hogares Especializada en Niveles de Empleo - 2007 - Programa de Estadísticas y Estudios Laborales (PEEL)

C. INDICADORES LABORALES ANUALES PARA LIMA METROPOLITANA

7.15 CARACTERÍSTICAS DE LA POBLACIÓN EN EDAD DE TRABAJAR DE LIMA METROPOLITANA, 2002-2007

(Miles de personas)

Características	2002	2003	2004	2005	2006 a/	2007
Total	5 820,9	5 925,5	6 033,0	6 142,5	6 249,2	6 362,6
Hombre	2 811,0	2 861,5	2 913,5	2 966,3	3 017,9	3 072,6
Mujer	3 009,9	3 064,0	3 119,5	3 176,2	3 231,3	3 290,0
Grupo de edad						
De 14 a 24 años	1 810,8	1 843,4	1 876,8	1 910,9	1 944,1	1 979,4
De 25 a 44 años	2 466,6	2 510,9	2 556,5	2 602,9	2 648,1	2 696,1
De 45 a 49 años	393,1	379,3	361,6	360,0	372,0	377,7
De 50 a 64 años	703,8	723,1	767,5	778,2	795,0	807,3
De 65 y más años	446,6	468,8	470,6	490,5	490,0	502,1
Nivel de educación						
Primaria 1/	-	947,1	911,5	913,1	881,7	888,0
Secundaria	-	3 230,9	3 277,9	3 343,9	3 302,0	3 459,9
Superior no universitaria	-	801,7	810,8	856,1	945,2	944,9
Superior universitaria	-	945,8	1 032,8	1 029,4	1 120,3	1 069,8
Población en edad de trabajar (PET)						
Población económicamente activa (PEA)	3 984,5	3 993,3	4 104,4	4 120,1	4 228,0	4 385,0
Población económicamente inactiva (PEI)	1 836,4	1 932,2	1 928,6	2 022,4	2 021,2	1 977,7

1/ Incluye sin nivel e inicial.

a/ Hasta el mes de noviembre del año 2006 el marco muestral que utilizó la EPE fue el proveniente del Precenso 1999-2000. A partir de diciembre 2006, en base a una evaluación del nivel de representatividad de la muestra, se actualizó el marco y diseño muestral con el proveniente del año 2005, asegurando una mejor representatividad y mayor precisión de los indicadores del mercado laboral.

Fuente: Instituto Nacional de Estadística e Informática (INEI) - Encuesta Permanente de Empleo (EPE): 2002-2007.

7.16 CARACTERÍSTICAS DE LA POBLACIÓN ECONÓMICAMENTE ACTIVA DE LIMA METROPOLITANA, 2002-2007
(Miles de personas)

Características	2002	2003	2004	2005	2006 a/	2007
Total	3 984,5	3 993,3	4 104,4	4 120,1	4 228,0	4 385,0
Hombre	2 200,8	2 208,2	2 275,4	2 289,3	2 339,3	2 422,1
Mujer	1 783,7	1 785,1	1 829,0	1 830,8	1 888,7	1 962,9
Grupo de edad						
De 14 a 24 años	1 012,3	1 004,5	1 039,8	1 033,7	1 021,6	1 099,8
De 25 a 44 años	2 065,2	2 086,9	2 144,6	2 159,0	2 220,7	2 277,0
De 45 a 49 años	319,9	311,8	298,1	297,4	313,6	311,3
De 50 a 64 años	470,7	478,6	510,3	517,4	548,5	577,8
De 65 y más años	116,4	111,5	111,6	112,6	123,6	119,1
Nivel de educación						
Primaria 1/	-	536,0	506,4	503,4	469,5	490,5
Secundaria	-	2 102,2	2 179,0	2 173,8	2 128,1	2 301,4
Superior no universitaria	-	641,9	640,5	672,3	762,2	776,1
Superior universitaria	-	713,2	778,5	770,6	868,2	817,0
Niveles de Empleo						
PEA ocupada	3 609,5	3 617,0	3 717,2	3 725,3	3 882,3	4 016,7
Adecuadamente empleada	1 420,4	1 371,4	1 421,7	1 464,1	1 683,9	1 748,7
Subempleada	2 189,1	2 245,6	2 295,5	2 261,2	2 198,4	2 268,0
Por horas (visible)	745,5	688,4	674,3	665,3	570,2	665,0
Por ingresos (invisible)	1 443,6	1 557,2	1 621,2	1 595,9	1 628,2	1 603,0
PEA desocupada	375,0	376,3	387,2	394,8	345,7	368,3
Con experiencia laboral	363,9	363,7	368,4	376,6	315,4	349,6
Sin experiencia laboral	11,1	12,6	18,8	18,2	30,3	18,7

1/ Incluye sin nivel e inicial.

a/ Hasta el mes de noviembre del año 2006 el marco muestral que utilizó la EPE fue el proveniente del Precenso 1999-2000. A partir de diciembre 2006, en base a una evaluación del nivel de representatividad de la muestra, se actualizó el marco y diseño muestral con el proveniente del año 2005, asegurando una mejor representatividad y mayor precisión de los indicadores del mercado laboral.

Fuente: Instituto Nacional de Estadística e Informática (INEI) - Encuesta Permanente de Empleo (EPE): 2002-2007.

7.17 CARACTERÍSTICAS DE LA POBLACIÓN ECONÓMICAMENTE ACTIVA OCUPADA DE LIMA METROPOLITANA, 2002-2007
(Miles de personas y tasas)

Características	2002	2003	2004	2005	2006 a/	2007
Total	3 609,5	3 617,0	3 717,2	3 725,3	3 882,3	4 016,7
Hombre	2 018,2	2 020,9	2 090,4	2 099,2	2 175,8	2 246,5
Mujer	1 591,3	1 596,1	1 626,8	1 626,1	1 706,5	1 770,2
Grupos de edad						
De 14 a 24 años	858,9	855,9	875,5	866,5	849,0	942,5
De 25 a 44 años	1 915,8	1 926,7	1 987,5	1 997,4	2 101,9	2 128,0
De 45 a 49 años	298,0	292,4	279,2	281,8	299,9	294,8
De 50 a 64 años	431,1	440,5	472,8	477,4	516,5	541,6
De 65 y más años	105,7	101,5	102,2	102,2	115,0	109,8
Nivel de educación						
Primaria 1/	-	494,9	466,3	465,7	440,7	456,6
Secundaria	-	1 894,9	1 951,3	1 948,4	1 921,8	2 091,2
Superior no universitaria	-	582,2	583,2	610,1	708,0	715,0
Superior universitaria	-	645,0	716,4	701,1	811,8	753,9
Ramas de actividad						
Manufactura	-	539,7	565,1	583,3	670,4	688,0
Construcción	-	189,1	195,4	223,6	207,9	248,8
Comercio	-	901,3	895,2	894,9	933,1	882,4
Servicios	-	1 937,3	2 009,7	1 977,8	2 018,2	2 132,5
Otros	-	49,6	51,8	45,7	52,7	65,0
Tamaño de la empresa						
De 1 a 10 trabajadores	2 508,2	2 503,5	2 511,7	2 479,5	2 439,4 b/	2 589,0
De 11 a 50 trabajadores	327,2	312,3	343,4	356,8	436,7 b/	409,2
De 51 a más	774,1	801,2	862,1	889,0	985,5 b/	1 018,5
Categoría de ocupación						
Empleador o patrono	197,8	198,1	197,5	202,5	231,3	225,6
Trabajador Independiente	1 121,3	1 120,7	1 111,5	1 078,4	1 121,8	1 141,2
Empleado	1 113,2	1 154,4	1 218,7	1 230,4	1 379,1	1 396,7
Obrero	701,9	657,1	695,8	743,0	783,1	813,1
Trabajador familiar no Remunerado	231,6	230,2	243,2	213,4	180,2	211,9
Trabajador del Hogar	243,7	256,5	250,5	257,6	186,8	228,2
Tasa de ocupación por sexo (%)	90,6	90,6	90,6	90,4	91,8	91,6
Hombre	91,7	91,5	91,9	91,7	93,0	92,7
Mujer	89,2	89,4	88,9	88,8	90,3	90,2
Tasa de ocupación por grupos de edad (%)						
De 14 a 24 años	84,8	85,2	84,2	83,8	83,1	85,7
De 25 a 44 años	92,8	92,3	92,7	92,5	94,7	93,5
De 45 a 49 años	93,2	93,8	93,7	94,7	95,6	94,7
De 50 a 64 años	91,6	92,0	92,7	92,3	94,2	93,7
De 65 y más años	90,7	90,9	91,6	90,8	93,0	92,3
Tasa de ocupación por nivel de educación (%)						
Primaria 1/	-	92,3	92,1	92,5	93,9	93,1
Secundaria	-	90,1	89,6	89,6	90,3	90,9
Superior no universitaria	-	90,7	91,0	90,7	92,9	92,1
Superior universitaria	-	90,4	92,0	91,0	93,5	92,3

1/ Incluye sin nivel e inicial.

a/ Hasta el mes de noviembre del año 2006 el marco muestral que utilizó la EPE fue el proveniente del Precenso 1999-2000. A partir de diciembre 2006, en base a una evaluación del nivel de representatividad de la muestra, se actualizó el marco y diseño muestral con el proveniente del año 2005, asegurando una mejor representatividad y mayor precisión de los indicadores del mercado laboral.

b/ En el 2006 se observaron omisiones por tamaño de empresa, motivo por el cual no suma el total de ocupados.

Fuente: Instituto Nacional de Estadística e Informática (INEI) - Encuesta Permanente de Empleo (EPE): 2002-2007.

7.18 CARACTERÍSTICAS DE LA PEA ADECUADAMENTE EMPLEADA DE LIMA METROPOLITANA, 2002-2007
(Miles de personas y tasas)

Características	2002	2003	2004	2005	2006 a/	2007
Total	1 420,4	1 371,4	1 421,7	1 464,1	1 683,9	1 748,7
Hombre	979,3	940,7	970,2	990,7	1 153,7	1 188,0
Mujer	441,1	430,7	451,5	473,4	530,2	560,7
Grupos de edad						
De 14 a 24 años	186,5	171,1	177,0	185,6	203,7	240,5
De 25 a 44 años	895,0	874,6	899,3	919,3	1 059,9	1 077,8
De 45 a 49 años	142,2	131,7	124,8	136,5	150,9	153,8
De 50 a 64 años	175,3	171,0	194,0	197,5	237,4	248,8
De 65 y más años	21,4	23,0	26,6	25,2	32,0	27,8
Nivel de educación						
Primaria 1/	-	103,0	108,2	103,2	101,6	115,1
Secundaria	-	601,8	612,2	629,7	666,5	772,0
Superior no universitaria	-	275,0	276,6	288,2	369,3	372,6
Superior universitaria	-	391,6	424,7	443,0	546,5	489,0
Ramas de actividad						
Manufactura	-	217,4	219,8	236,4	287,9	310,3
Construcción	-	82,8	88,7	105,8	109,8	132,0
Comercio	-	217,1	217,0	216,8	278,0	263,2
Servicios	-	835,5	877,0	887,4	981,7	1 011,3
Otros	-	18,6	19,2	17,7	26,5	31,9
Tamaño de la empresa						
De 1 a 10 trabajadores	729,7	693,7	694,9	699,7	754,1	835,3
De 11 a 50 trabajadores	171,7	156,9	167,9	176,1	231,2	217,2
De 51 a más	519,0	520,8	558,9	588,3	698,6	696,2
Indicadores (%)						
PEA adecuadamente empleada / PEA (%)	35,6	34,3	34,6	35,5	39,8	39,9
Hombre	44,5	42,6	42,6	43,3	49,3	49,0
Mujer	24,7	24,1	24,7	25,9	28,1	28,6
Grupo de edad (%)						
De 14 a 24 años	18,4	17,0	17,0	18,0	19,9	21,9
De 25 a 44 años	43,3	41,9	41,9	42,6	47,7	47,3
De 45 a 49 años	44,5	42,2	41,9	45,9	48,1	49,4
De 50 a 64 años	37,2	35,7	38,0	38,2	43,3	43,1
De 65 y más años	18,4	20,6	23,8	22,4	25,9	23,4
Nivel de educación (%)						
Primaria 1/	-	19,2	21,4	20,5	21,6	23,5
Secundaria	-	28,6	28,1	29,0	31,3	33,5
Superior no universitaria	-	42,8	43,2	42,9	48,5	48,0
Superior universitaria	-	54,9	54,6	57,5	62,9	59,9

1/ Incluye sin nivel e inicial.

a/ Hasta el mes de noviembre del año 2006 el marco muestral que utilizó la EPE fue el proveniente del Precenso 1999-2000. A partir de diciembre 2006, en base a una evaluación del nivel de representatividad de la muestra, se actualizó el marco y diseño muestral con el proveniente del año 2005, asegurando una mejor representatividad y mayor precisión de los indicadores del mercado laboral.

Fuente: Instituto Nacional de Estadística e Informática (INEI) - Encuesta Permanente de Empleo (EPE): 2002-2007.

7.19 CARACTERÍSTICAS DE LA PEA SUBEMPLEADA POR HORAS (SUBEMPLEO VISIBLE) DE LIMA METROPOLITANA, 2002-2007

(Miles de personas y tasas)

Características	2002	2003	2004	2005	2006 a/	2007
Total	745,5	688,4	674,3	665,3	570,2	664,9
Hombre	349,3	319,8	303,7	305,4	231,1	284,9
Mujer	396,2	368,6	370,6	359,9	339,1	380,0
Grupo de edad						
De 14 a 24 años	182,2	167,7	172,2	170,3	137,2	165,7
De 25 a 44 años	378,5	349,7	343,4	335,7	279,0	329,2
De 45 a 49 años	60,0	53,5	52,0	47,4	46,2	45,2
De 50 a 64 años	94,5	90,4	84,6	90,4	80,8	98,1
De 65 y más años	30,3	27,1	22,1	21,5	27,0	26,7
Nivel de educación						
Primaria 1/	-	94,9	78,5	82,6	67,5	82,3
Secundaria	-	344,4	337,0	333,2	265,7	329,8
Superior no universitaria	-	111,3	102,8	106,0	100,4	109,5
Superior universitaria	-	137,8	156,0	143,5	136,6	143,3
Ramas de actividad						
Manufactura	-	84,2	81,2	75,6	66,4	75,1
Construcción	-	50,8	46,5	53,3	30,2	49,2
Comercio	-	136,0	123,5	123,1	116,7	118,7
Servicios	-	409,0	415,1	406,3	352,0	413,5
Otros	-	8,4	8,0	7,0	4,9	8,4
Tamaño de la empresa						
De 1 a 10 trabajadores	591,4	539,7	507,9	508,5	427,8	514,9
De 11 a 50 trabajadores	50,0	44,3	51,6	53,2	49,6	47,8
De 51 a más	104,1	104,4	114,8	103,6	92,8	102,2
Tasa de subempleo visible (%)	18,7	17,2	16,4	16,1	13,5	15,2
Hombre	15,9	14,5	13,3	13,3	9,9	11,8
Mujer	22,2	20,6	20,3	19,7	18,0	19,4
Tasa de subempleo por grupo de edad (%)						
De 14 a 24 años	18,0	16,7	16,6	16,5	13,4	15,1
De 25 a 44 años	18,3	16,8	16,0	15,5	12,6	14,5
De 45 a 49 años	18,8	17,2	17,5	15,9	14,7	14,5
De 50 a 64 años	20,1	18,9	16,6	17,5	14,7	17,0
De 65 y más años	26,0	24,2	19,7	19,1	21,7	22,5
Tasa de subempleo por nivel de educación (%)						
Primaria 1/	-	17,7	15,5	16,4	14,4	16,8
Secundaria	-	16,4	15,5	15,3	12,5	14,3
Superior no universitaria	-	17,3	16,1	15,8	13,2	14,1
Superior universitaria	-	19,3	20,0	18,6	15,7	17,5

1/ Incluye sin nivel e inicial.

a/ Hasta el mes de noviembre del año 2006 el marco muestral que utilizó la EPE fue el proveniente del Precenso 1999-2000. A partir de diciembre 2006, en base a una evaluación del nivel de representatividad de la muestra, se actualizó el marco y diseño muestral con el proveniente del año 2005, asegurando una mejor representatividad y mayor precisión de los indicadores del mercado laboral.

Fuente: Instituto Nacional de Estadística e Informática (INEI) - Encuesta Permanente de Empleo (EPE): 2002-2007.

**7.20 CARACTERÍSTICAS DE LA POBLACIÓN ECONÓMICAMENTE ACTIVA
DESEMPLEADA DE LIMA METROPOLITANA, 2002-2007**
(Miles de personas y tasas)

Características	2002	2003	2004	2005	2006 a/	2007
Total	375,0	376,3	387,2	394,8	345,7	368,3
Hombre	182,6	187,3	184,9	190,2	163,4	175,6
Mujer	192,4	189,0	202,3	204,6	182,3	192,7
Grupo de edad						
De 14 a 24 años	153,4	148,6	164,3	167,1	172,6	157,3
De 25 a 44 años	149,4	160,2	157,1	161,6	118,8	149,0
De 45 a 49 años	21,9	19,3	18,9	15,7	13,6	16,5
De 50 a 64 años	39,6	38,1	37,5	40,0	32,0	36,3
De 65 y más años	10,7	10,1	9,4	10,4	8,7	9,2
Nivel de educación						
Primaria 1/	-	41,2	40,1	37,7	28,8	33,9
Secundaria	-	207,3	227,7	225,4	206,3	210,2
Superior no universitaria	-	59,7	57,4	62,3	54,2	61,2
Superior universitaria	-	68,1	62,0	69,4	56,4	63,0
Experiencia laboral						
Con experiencia	363,9	363,7	368,4	376,6	315,4	349,6
Sin experiencia	11,1	12,6	18,8	18,2	30,3	18,7
Duración del desempleo (Promedio de semanas)	4,3	4,4	4,1	3,7	4,0	3,1
Duración del desempleo según grupos de edad (Promedio de semanas)						
De 14 a 24 años	3,1	3,4	3,4	3,2	3,4	2,6
De 25 a 44 años	4,6	4,8	4,4	4,0	4,4	3,4
De 45 a 49 años	5,6	5,2	3,8	4,4	3,8	3,3
De 50 a 64 años	5,8	6,0	5,7	4,4	5,0	4,0
De 65 y más años	8,4	7,6	4,4	3,6	8,4	4,7
Duración del desempleo según nivel de educación (Promedio de semanas)						
Primaria 1/	-	3,7	3,7	3,2	3,9	2,6
Secundaria	-	4,0	3,7	3,4	3,6	2,8
Superior no universitaria	-	5,0	4,5	3,7	4,2	3,5
Superior universitaria	-	5,9	5,4	5,0	5,3	4,1
Tasa de desempleo (%)	9,4	9,4	9,4	9,6	8,2	8,4
Hombre	8,3	8,5	8,1	8,3	7,0	7,3
Mujer	10,8	10,6	11,1	11,2	9,7	9,8
Tasa de desempleo por grupo de edad (%)						
De 14 a 24 años	15,2	14,8	15,8	16,2	16,9	14,3
De 25 a 44 años	7,2	7,7	7,3	7,5	5,3	6,5
De 45 a 49 años	6,8	6,2	6,3	5,3	4,4	5,3
De 50 a 64 años	8,4	8,0	7,3	7,7	5,8	6,3
De 65 y más años	9,3	9,1	8,4	9,2	7,0	7,7
Tasa de desempleo por nivel de educación (%)						
Primaria 1/	-	7,7	7,9	7,5	6,1	6,9
Secundaria	-	9,9	10,4	10,4	9,7	9,1
Superior no universitaria	-	9,3	9,0	9,3	7,1	7,9
Superior universitaria	-	9,6	8,0	9,0	6,5	7,7

1/ Incluye sin nivel e inicial.

a/ Hasta el mes de noviembre del año 2006 el marco muestral que utilizó la EPE fue el proveniente del Precenso 1999-2000. A partir de diciembre 2006, en base a una evaluación del nivel de representatividad de la muestra, se actualizó el marco y diseño muestral con el proveniente del año 2005, asegurando una mejor representatividad y mayor precisión de los indicadores del mercado laboral.

Fuente: Instituto Nacional de Estadística e Informática (INEI) - Encuesta Permanente de Empleo (EPE): 2002-2007.

7.21 CARACTERÍSTICAS DE LA POBLACIÓN ECONÓMICAMENTE INACTIVA DE LIMA METROPOLITANA, 2002-2007

(Miles de personas)

Características	2002	2003	2004	2005	2006 a/	2007
Total	1 836,4	1 932,2	1 928,6	2 022,4	2 021,2	1 977,7
Hombre	610,3	653,4	638,1	677,0	678,6	650,5
Mujer	1 226,1	1 278,8	1 290,5	1 345,4	1 342,6	1 327,2
Grupos de edad						
De 14 a 24 años	798,5	838,9	837,0	877,2	922,5	879,6
De 25 a 44 años	401,4	424,0	411,8	443,8	427,4	419,1
De 45 a 49 años	73,2	67,6	63,5	62,6	58,4	66,4
De 50 a 64 años	233,2	244,5	257,2	260,9	246,5	229,5
De 65 y más años	330,1	357,2	359,1	377,9	366,4	383,1
Nivel de educación						
Primaria 1/	-	411,0	405,1	409,7	412,2	397,6
Secundaria	-	1 128,6	1 098,9	1 170,2	1 173,9	1 158,5
Superior no universitaria	-	159,9	170,3	183,8	183,0	168,7
Superior universitaria	-	232,7	254,3	258,7	252,1	252,9

1/ Incluye sin nivel e inicial.

a/ Hasta el mes de noviembre del año 2006 el marco muestral que utilizó la EPE fue el proveniente del Precenso 1999-2000. A partir de diciembre 2006, en base a una evaluación del nivel de representatividad de la muestra, se actualizó el marco y diseño muestral con el proveniente del año 2005, asegurando una mejor representatividad y mayor precisión de los indicadores del mercado laboral.

Fuente: Instituto Nacional de Estadística e Informática (INEI) - Encuesta Permanente de Empleo (EPE): 2002-2007.

7.22 POBLACIÓN PENSIONISTA POR DECRETO LEY Y SEXO, SEGÚN DEPARTAMENTO, 2006 Y 2007 (Personas)

Departamento	D.L. N° 19990				D.L. 18846			
	2006		2007		2006		2007	
	Hombre	Mujer	Hombre	Mujer	Hombre	Mujer	Hombre	Mujer
Total	258 924	216 645	249 727	215 503	13 134	4 292	14 517	4 390
Amazonas	302	242	290	220	2	4	2	4
Áncash	8 425	4 949	8 155	4 911	379	262	381	257
Apurímac	453	430	420	397	36	37	41	37
Arequipa	16 276	12 238	16 030	12 319	307	290	360	280
Ayacucho	695	582	650	550	18	11	18	11
Cajamarca	1 418	1 061	1 345	1 002	30	48	31	44
Cusco	3 197	2 868	3 022	2 788	60	93	56	90
Huancavelica	1 027	815	897	739	537	184	583	189
Huánuco	1 936	1 291	1 918	1 237	514	113	537	120
Ica	12 551	12 057	11 747	11 604	612	125	807	144
Junín	11 809	6 671	10 819	6 412	3 576	745	3 959	797
La Libertad	16 136	11 510	14 988	11 061	236	225	255	220
Lambayeque	17 473	12 094	17 110	12 105	37	74	37	75
Lima 1/	139 534	130 376	136 003	131 087	4 719	1 201	5 115	1 219
Loreto	1 380	1 393	1 308	1 366	28	39	30	39
Madre de Dios	134	116	127	109	4	3	3	3
Moquegua	1 671	840	1 649	874	24	47	43	48
Pasco	2 508	1 766	2 397	1 671	1 683	440	1 910	477
Piura	14 903	9 589	14 276	9 485	96	153	93	146
Puno	3 739	3 194	3 275	2 992	169	126	181	121
San Martín	487	541	478	538	17	11	15	11
Tacna	1 711	1 178	1 713	1 197	15	23	25	22
Tumbes	416	287	408	289	7	12	7	12
Ucayali	743	557	702	550	28	26	28	24

Nota: Las cantidades corresponden al número de prestaciones emitidas. Se debe considerar que un beneficiario puede tener más de una prestación. Incluye todos los pagos programados para la emisión. No se considera a beneficiarios que cobran prestaciones por concepto de pago único.

1/ Incluye la Provincia Constitucional del Callao.

Fuente: Oficina de Normalización Previsional (ONP) - Gerencia de Operaciones - División de Pensiones/Gerencia de Desarrollo - División de Planeamiento, Racionalización y Estadística.

D. ÍNDICE DE EMPLEO

7.23 ÍNDICE DE EMPLEO POR ÁMBITO GEOGRÁFICO, 2005-2008

(Base: Mayo 2004 = 100,0)

Periodo	Perú Urbano		Lima Metropolitana		Resto Urbano	
	Índice	Variación % mensual	Índice	Variación % mensual	Índice	Variación % mensual
2005						
Enero	100,0	-3,6	99,5	-3,0	101,7	-5,3
Febrero	99,3	-0,7	99,0	-0,4	100,1	-1,6
Marzo	100,1	0,8	100,2	1,1	100,0	-0,1
Abril	101,9	1,8	101,7	1,5	102,4	2,5
Mayo	103,9	1,9	103,3	1,6	105,3	2,8
Junio	105,0	1,1	104,2	0,8	107,1	1,7
Julio	105,6	0,6	104,6	0,4	108,3	1,2
Agosto	104,7	-0,8	103,8	-0,8	107,3	-1,0
Setiembre	106,2	1,4	104,6	0,7	110,8	3,2
Octubre	107,6	1,3	105,4	0,8	113,9	2,8
Noviembre	108,4	0,7	106,4	1,0	113,9	0,0
Diciembre	109,6	1,1	107,6	1,1	115,2	1,2
2006						
Enero	105,8	-3,5	104,9	-2,5	108,2	-6,1
Febrero	105,6	-0,2	104,8	-0,1	107,7	-0,4
Marzo	106,4	0,8	106,0	1,1	107,8	0,1
Abril	109,0	2,4	108,4	2,3	110,7	2,6
Mayo	110,0	0,9	109,4	0,9	112,4	1,6
Junio	111,6	1,4	110,7	1,2	114,8	2,1
Julio	112,9	1,2	112,3	1,4	115,2	0,3
Agosto	112,5	-0,3	111,6	-0,6	116,0	0,7
Setiembre	114,5	1,7	112,5	0,8	121,1	4,4
Octubre	117,2	2,4	114,6	1,9	125,6	3,7
Noviembre	118,4	1,0	116,1	1,3	126,0	0,3
Diciembre	119,2	0,7	116,8	0,6	127,1	0,9
2007						
Enero	115,0	-3,5	114,0	-2,5	118,3	-6,9
Febrero	114,5	-0,4	114,1	0,1	115,8	-2,1
Marzo	116,1	1,4	116,0	1,6	116,4	0,5
Abril	117,8	1,4	117,1	1,0	119,5	2,7
Mayo	118,8	0,8	118,2	0,9	120,2	0,6
Junio	120,3	1,3	119,7	1,3	122,7	2,0
Julio	121,4	0,9	120,7	0,8	124,3	1,4
Agosto	122,0	0,5	121,3	0,6	124,6	0,2
Setiembre	124,1	1,7	122,9	1,3	128,1	2,8
Octubre	126,5	1,9	124,8	1,5	132,1	3,2
Noviembre	127,8	1,0	125,8	0,8	134,3	1,6
Diciembre	129,9	1,6	127,7	1,5	137,0	2,0
2008						
Enero	125,1	-3,7	123,9	-2,9	128,8	-6,0
Febrero	124,9	-0,1	124,4	0,3	126,6	-1,7
Marzo	126,2	1,0	126,7	1,9	124,6	-1,6
Abril	128,1	1,6	128,5	1,4	127,3	2,1

Nota: Los índices corresponden a la evolución del empleo en empresas del sector privado de 10 y más trabajadores.

Fuente: Ministerio de Trabajo y Promoción del Empleo - Informe Estadístico Mensual - Abril 2008.

7.24 ÍNDICE DE EMPLEO, POR ÁMBITO GEOGRÁFICO Y ACTIVIDAD
ECONÓMICA, 2005-2008 (Base: Mayo 2004 = 100,0)

Periodo	Perú Urbano					
	Total	Actividades extractivas 1/	Industria	Comercio	Transporte, almacenam. y comunicaciones	Servicios 2/
2005						
Enero	100,0	116,9	102,3	101,8	102,2	94,2
Febrero	99,3	112,5	103,2	101,6	101,6	92,4
Marzo	100,1	108,4	103,5	101,1	102,4	95,0
Abril	101,9	106,0	103,6	101,1	103,2	99,9
Mayo	103,9	108,3	105,1	101,0	103,0	103,4
Junio	105,0	111,6	106,0	101,8	104,3	104,4
Julio	105,6	115,4	106,1	101,8	104,6	105,2
Agosto	104,7	112,4	106,5	101,8	105,5	103,0
Setiembre	106,2	122,7	107,0	102,0	106,2	104,4
Octubre	107,6	126,1	108,2	103,1	105,7	106,2
Noviembre	108,4	125,3	108,7	104,3	104,9	107,7
Diciembre	109,6	127,2	110,3	106,3	106,2	108,1
2006						
Enero	105,8	124,6	108,7	107,0	106,8	99,6
Febrero	105,6	123,0	109,6	106,1	106,7	99,0
Marzo	106,4	120,4	110,2	106,8	106,5	101,0
Abril	109,0	117,8	111,0	107,3	106,7	107,1
Mayo	110,0	115,1	110,8	107,3	107,1	110,3
Junio	111,6	118,2	112,9	108,1	108,5	111,6
Julio	112,9	120,3	114,6	109,0	108,4	112,8
Agosto	112,5	121,4	115,1	109,0	109,2	111,3
Setiembre	114,5	133,0	117,2	109,6	109,0	112,6
Octubre	117,2	138,8	120,6	110,5	110,3	115,3
Noviembre	118,4	137,2	121,8	111,7	111,8	116,9
Diciembre	119,2	138,8	122,3	113,8	112,5	117,3
2007						
Enero	115,0	133,2	119,9	114,8	112,6	108,1
Febrero	114,5	127,1	121,8	114,2	111,6	106,7
Marzo	116,1	121,7	122,1	115,3	114,2	110,5
Abril	117,8	117,8	121,7	114,8	114,2	116,0
Mayo	118,8	116,9	121,0	114,7	116,7	118,7
Junio	120,3	121,5	122,1	117,4	116,3	120,5
Julio	121,4	120,9	123,7	118,6	115,4	121,9
Agosto	122,0	121,1	126,2	119,8	116,3	120,6
Setiembre	124,1	131,9	127,9	120,5	117,1	122,5
Octubre	126,5	140,0	130,1	121,4	118,0	125,1
Noviembre	127,8	139,0	132,0	123,3	119,5	126,0
Diciembre	129,9	144,7	134,2	125,8	120,1	127,5
2008						
Enero	125,1	142,0	129,6	130,7	121,0	116,6
Febrero	124,9	141,8	130,5	132,0	121,7	114,6
Marzo	126,2	129,5	130,7	134,0	122,9	118,7
Abril	128,1	124,4	129,8	131,1	123,7	126,5

Continúa ...

**7.24 ÍNDICE DE EMPLEO, POR ÁMBITO GEOGRÁFICO Y ACTIVIDAD
ECONÓMICA, 2005-2008 (Base: Mayo 2004 = 100,0)**

Periodo	Lima Metropolitana					
	Total	Actividades	Industria	Comercio	Transportes,	Servicios
		extractivas			almacenam. y	
		1/		comunicaciones	2/	
2005						
Enero	99,5	99,5	101,5	102,0	101,5	96,3
Febrero	99,0	98,6	102,2	101,6	101,1	94,8
Marzo	100,2	99,0	103,4	100,9	101,8	96,9
Abril	101,7	99,1	103,1	101,5	102,1	100,7
Mayo	103,3	103,1	104,6	101,6	102,4	103,3
Junio	104,2	109,1	105,6	102,4	103,3	103,7
Julio	104,6	108,4	105,6	102,6	103,3	104,7
Agosto	103,8	103,7	105,4	102,6	104,0	103,1
Setiembre	104,6	100,2	105,4	102,6	104,8	104,9
Octubre	105,4	99,0	106,0	103,6	105,0	106,0
Noviembre	106,4	102,8	106,4	104,9	104,6	107,7
Diciembre	107,6	109,4	107,6	107,1	105,4	108,2
2006						
Enero	104,9	105,0	106,5	108,2	105,8	102,1
Febrero	104,8	104,2	107,1	106,7	106,1	102,0
Marzo	106,0	104,6	108,4	107,6	105,5	103,6
Abril	108,4	108,0	108,9	108,7	106,4	108,3
Mayo	109,4	110,9	108,7	108,7	106,8	110,7
Junio	110,7	111,8	110,8	109,5	108,9	111,5
Julio	112,3	110,2	113,6	110,4	108,6	112,9
Agosto	111,6	107,5	113,2	110,3	109,2	111,6
Setiembre	112,5	106,4	114,5	110,8	109,4	112,6
Octubre	114,6	104,7	117,7	111,8	110,3	115,0
Noviembre	116,1	110,1	119,1	113,0	112,3	116,3
Diciembre	116,8	113,6	119,1	115,0	113,0	116,8
2007						
Enero	114,0	107,3	117,8	116,1	112,5	110,2
Febrero	114,1	103,4	119,8	115,0	111,7	109,8
Marzo	116,0	105,7	120,2	116,2	114,3	113,1
Abril	117,1	103,0	119,5	115,8	114,0	117,0
Mayo	118,2	108,3	119,5	115,5	116,8	118,9
Junio	119,7	110,5	120,7	118,7	116,6	120,3
Julio	120,7	105,8	121,5	119,8	115,8	121,9
Agosto	121,3	106,4	123,7	121,1	115,7	121,3
Setiembre	122,9	105,8	125,2	121,7	116,2	123,8
Octubre	124,8	106,3	127,4	122,5	117,9	126,0
Noviembre	125,8	105,6	128,8	124,4	119,4	126,3
Diciembre	127,7	110,6	130,5	126,6	119,5	128,3
2008						
Enero	123,9	108,5	126,7	132,4	120,0	119,5
Febrero	124,4	108,0	128,0	133,8	120,8	118,8
Marzo	126,7	107,9	128,9	135,9	121,7	122,7
Abril	128,5	108,6	128,3	132,5	122,5	128,9

Continúa ...

**7.24 ÍNDICE DE EMPLEO, POR ÁMBITO GEOGRÁFICO Y ACTIVIDAD
ECONÓMICA, 2005-2008 (Base: Mayo 2004 = 100,0)**

Conclusión

Periodo	Resto Urbano					
	Total	Actividades		Transportes, almacenam. y Servicios		
		extractivas 1/	Industria	Comercio	comunicaciones	2/
2005						
Enero	101,7	123,0	104,8	100,6	105,0	87,6
Febrero	100,1	117,4	106,5	101,3	103,6	84,6
Marzo	100,0	111,8	104,1	101,7	104,3	88,8
Abril	102,4	108,6	105,2	99,0	107,0	96,8
Mayo	105,3	110,3	106,6	98,6	105,2	103,5
Junio	107,1	112,5	107,3	98,9	107,8	106,1
Julio	108,3	118,1	107,9	98,4	109,3	106,2
Agosto	107,3	115,6	110,1	98,4	110,7	102,3
Setiembre	110,8	130,9	112,1	99,3	111,0	102,2
Octubre	113,9	135,9	114,7	100,9	108,2	106,5
Noviembre	113,9	133,5	115,8	101,3	106,1	107,2
Diciembre	115,2	133,7	118,7	102,5	108,8	107,5
2006						
Enero	108,2	131,7	115,1	101,4	110,3	91,5
Febrero	107,7	129,9	117,0	103,1	108,8	89,4
Marzo	107,8	126,1	115,4	103,1	110,3	92,6
Abril	110,7	121,2	117,3	100,8	108,1	102,7
Mayo	112,4	117,7	117,9	100,9	107,9	109,2
Junio	114,8	121,5	120,1	102,1	107,2	112,0
Julio	115,2	125,0	118,5	102,4	107,9	112,6
Agosto	116,0	126,5	121,9	102,9	109,4	110,3
Setiembre	121,1	144,2	126,2	103,9	107,5	112,4
Octubre	125,6	153,1	130,3	104,6	110,4	116,3
Noviembre	126,0	148,5	130,9	105,6	109,8	119,2
Diciembre	127,1	149,2	132,9	108,4	110,7	119,0
2007						
Enero	118,3	144,0	126,7	108,9	113,4	100,0
Febrero	115,8	136,8	128,0	111,1	111,1	94,8
Marzo	116,4	127,3	128,1	112,0	113,9	100,7
Abril	119,5	122,9	128,6	110,5	115,2	112,6
Mayo	120,2	119,8	125,7	111,4	116,4	118,2
Junio	122,7	125,2	127,4	111,8	115,3	121,3
Julio	124,3	126,2	131,5	112,9	114,0	121,9
Agosto	124,6	126,2	134,7	114,2	118,8	118,3
Setiembre	128,1	142,1	137,0	115,0	121,0	117,7
Octubre	132,1	153,1	139,7	116,0	118,7	121,8
Noviembre	134,3	151,9	142,7	118,1	120,2	125,1
Diciembre	137,0	157,7	146,3	122,1	122,7	124,9
2008						
Enero	128,8	155,5	139,6	122,9	124,8	107,0
Febrero	126,6	155,5	139,3	123,9	125,5	100,5
Marzo	124,6	137,8	137,1	125,5	127,4	105,3
Abril	127,3	129,9	135,3	125,4	128,0	118,8

Nota: Los índices corresponden a la evolución del empleo en empresas del sector privado de 10 y más trabajadores.

1/ Comprende los sectores Agricultura, Pesca y Minería.

2/ Incluye el sector Electricidad, Gas y Agua.

Fuente: Ministerio de Trabajo y Promoción del Empleo - Informe Estadístico Mensual - Abril 2008.

7.25 ÍNDICE DE EMPLEO EN LIMA METROPOLITANA, POR ACTIVIDAD ECONÓMICA, 2005-2008 (Base: Mayo 2004 = 100,0)

Periodo	Actividad económica							
	Índice de empleo				Variación porcentual			
	Total	Manufactura	Comercio	Servicios	Total	Manufactura	Comercio	Servicios
2005								
Enero	101,5	102,3	108,8	98,0	-3,1	-0,8	0,6	-6,5
Febrero	101,0	103,4	108,3	96,2	-0,4	1,0	-0,4	-1,8
Marzo	102,0	104,8	107,2	97,5	0,9	1,4	-1,0	1,3
Abril	103,5	104,6	107,2	101,0	1,5	-0,2	0,0	3,6
Mayo	105,2	105,7	106,9	104,0	1,7	1,1	-0,3	2,9
Junio	106,4	107,0	108,3	105,0	1,1	1,2	1,3	1,0
Julio	106,8	106,7	107,6	106,4	0,3	-0,3	-0,6	1,3
Agosto	105,3	106,3	107,8	103,4	-1,3	-0,4	0,2	-2,8
Setiembre	106,9	106,7	108,6	106,2	1,5	0,4	0,7	2,7
Octubre	108,2	107,8	110,1	107,9	1,3	1,0	1,3	1,6
Noviembre	109,5	108,0	111,3	110,0	1,1	0,2	1,1	2,0
Diciembre	111,2	109,4	114,9	111,4	1,6	1,3	3,2	1,2
2006								
Enero	108,3	107,8	117,6	105,3	-2,6	-1,4	2,4	-5,4
Febrero	108,2	108,3	115,6	105,3	-0,2	0,4	-1,7	0,0
Marzo	109,3	109,7	116,6	106,2	1,0	1,3	0,9	0,8
Abril	111,7	110,1	117,7	110,8	2,2	0,4	0,9	4,4
Mayo	113,8	110,5	118,9	114,8	1,9	0,4	1,0	3,6
Junio	115,2	112,4	120,7	115,5	1,2	1,7	1,6	0,6
Julio	116,9	114,2	121,5	117,5	1,5	1,6	0,7	1,7
Agosto	116,5	114,9	122,3	115,7	-0,3	0,6	0,6	-1,5
Setiembre	117,7	115,7	122,9	117,4	1,0	0,7	0,5	1,4
Octubre	120,1	116,8	124,6	121,3	2,1	0,9	1,4	3,3
Noviembre	121,6	118,1	126,0	123,1	1,3	1,1	1,1	1,4
Diciembre	123,0	119,2	129,3	124,1	1,2	0,9	2,6	0,9
2007								
Enero	120,7	118,1	132,2	118,6	-1,9	-0,9	2,2	-4,4
Febrero	120,1	119,2	129,4	117,4	-0,5	0,9	-2,1	-1,0
Marzo	121,1	120,0	129,6	118,8	0,8	0,7	0,1	1,2
Abril	123,5	120,9	130,2	123,3	2,0	0,7	0,5	3,8
Mayo	124,2	121,2	129,5	124,8	0,5	0,2	-0,6	1,2
Junio	126,0	122,7	130,7	127,1	1,4	1,3	0,9	1,8
Julio	127,5	123,7	132,1	129,1	1,2	0,8	1,1	1,6
Agosto	127,8	125,7	132,8	127,7	0,2	1,6	0,5	-1,1
Setiembre	130,1	127,0	133,6	131,4	1,8	1,0	0,6	2,9
Octubre	132,5	128,8	135,6	134,5	1,9	1,4	1,5	2,4
Noviembre	133,9	129,9	139,4	135,3	1,0	0,8	2,8	0,6
Diciembre	136,7	132,1	143,4	138,3	2,1	1,7	2,9	2,2
2008								
Enero	133,5	128,8	147,8	132,4	-2,3	-2,5	3,1	-4,3
Febrero	133,2	130,0	147,1	130,8	-0,2	1,0	-0,5	-1,2
Marzo	135,5	131,5	151,0	133,3	1,8	1,1	2,7	1,9
Abril	138,7	132,2	150,8	139,9	2,3	0,5	-0,1	4,9

Nota: Los índices corresponden a la evolución del empleo en empresas del sector privado de 100 y más trabajadores.

Fuente: Ministerio de Trabajo y Promoción del Empleo - Informe Estadístico Mensual - Abril 2008.

7.26 ÍNDICE DE EMPLEO EN LIMA METROPOLITANA, SEGÚN SUBRAMAS DE ACTIVIDAD ECONÓMICA, 2007-2008
(Base: mayo 2004 = 100,0)

Subramas de actividad económica	2007					
	Ene	Feb	Mar	Abr	May	Jun
Índice Global						
Manufactura	118,1	119,2	120,0	120,9	121,2	122,7
Producción alimentos, bebidas y tabaco	119,0	119,6	119,3	121,8	122,1	126,3
Textiles confecciones e industria de cuero	121,1	122,2	122,8	122,4	122,6	124,4
Industria maderera, fabricación de papel, edición e imprenta	111,9	112,6	113,7	114,1	113,4	113,7
Fabricación de sustancias químicas	119,9	121,2	122,6	123,0	123,2	121,7
Fabricación de productos minerales e industria metálica y no metálica	118,9	120,7	122,3	124,8	126,2	126,8
Fabricación de maquinaria y equipo	104,9	106,1	108,1	112,1	112,2	114,9
Comercio	132,2	129,4	129,6	130,2	129,5	130,7
Comercio al por mayor	116,4	116,1	117,1	118,4	119,8	120,4
Comercio al por menor	139,4	135,5	135,2	135,5	133,7	135,1
Servicios	118,6	117,4	118,8	123,3	124,8	127,1
Restaurantes y hoteles	125,4	130,5	133,5	131,7	132,4	135,8
Establecimientos financieros	125,4	126,6	128,0	130,3	131,4	132,1
Seguros	188,4	186,5	185,1	175,5	171,7	174,1
Bienes inmuebles, servicios a empresas y dotación de personal	126,6	126,3	128,8	129,7	128,0	131,5
Servicios de saneamiento y sociales	103,8	99,5	100,4	112,7	118,5	120,8
Servicios de diversión y esparcimiento	107,8	108,7	109,8	108,3	104,6	104,0
Servicios personales y hogares	140,8	133,6	135,3	137,9	143,3	156,3

Continúa ...

7.26 ÍNDICE DE EMPLEO EN LIMA METROPOLITANA, SEGÚN SUBRAMAS DE ACTIVIDAD ECONÓMICA, 2007-2008
(Base: mayo 2004 = 100,0)

Subramas de actividad económica	2007					
	Jul	Agó	Set	Oct	Nov	Dic
Índice Global						
Manufactura	123,7	125,7	127,0	128,8	129,9	132,1
Producción alimentos, bebidas y tabaco	124,1	122,5	122,3	126,4	126,9	135,8
Textiles confecciones e industria de cuero	125,9	129,4	131,2	132,8	133,4	133,4
Industria maderera, fabricación de papel, edición e imprenta	116,0	116,1	119,1	120,2	120,5	121,2
Fabricación de sustancias químicas	121,6	124,0	124,3	124,5	126,2	128,8
Fabricación de productos minerales e industria metálica y no metálica	129,4	130,7	133,4	134,7	137,3	138,7
Fabricación de maquinaria y equipo	120,3	123,6	124,7	127,3	130,1	130,2
Comercio	132,1	132,8	133,6	135,6	139,4	143,4
Comercio al por mayor	121,4	121,8	122,8	124,0	125,0	125,7
Comercio al por menor	136,7	137,6	138,4	140,8	145,9	151,6
Servicios	129,1	127,7	131,4	134,5	135,3	138,3
Restaurantes y hoteles	136,3	137,0	142,1	142,2	144,7	149,7
Establecimientos financieros	134,4	136,1	137,4	139,2	141,5	142,9
Seguros	178,3	179,3	173,4	169,7	164,7	165,3
Bienes inmuebles, servicios a empresas y dotación de personal	137,2	144,8	148,8	152,7	151,8	161,2
Servicios de saneamiento y sociales	121,4	111,9	118,7	124,5	126,5	126,4
Servicios de diversión y esparcimiento	101,6	100,5	98,3	98,2	97,7	99,0
Servicios personales y hogares	160,9	170,4	182,9	174,0	174,0	176,3

Continúa ...

7.26 ÍNDICE DE EMPLEO EN LIMA METROPOLITANA, SEGÚN SUBRAMAS DE ACTIVIDAD ECONÓMICA, 2007-2008

(Base: mayo 2004 = 100,0)

Subramas de actividad económica	Conclusión			
	2008			
	Ene	Feb	Mar	Abr
Índice Global				
Manufactura	128,8	130,0	131,5	132,2
Producción alimentos, bebidas y tabaco	128,3	130,5	132,9	134,1
Textiles confecciones e industria de cuero	129,5	128,8	129,4	129,9
Industria maderera, fabricación de papel, edición e imprenta	121,5	127,2	129,1	125,9
Fabricación de sustancias químicas	127,9	128,6	130,5	131,3
Fabricación de productos minerales e industria metálica y no metálica	139,3	140,4	142,6	144,9
Fabricación de maquinaria y equipo	127,0	132,5	134,8	137,6
Comercio	147,8	147,1	151,0	150,8
Comercio al por mayor	125,1	127,1	129,8	130,7
Comercio al por menor	158,6	156,5	161,0	160,2
Servicios	132,4	130,8	133,3	139,9
Restaurantes y hoteles	155,6	152,3	154,8	156,6
Establecimientos financieros	143,8	147,1	153,5	155,9
Seguros	166,5	164,6	165,1	165,6
Bienes inmuebles, servicios a empresas y dotación de personal	159,0	159,0	161,0	159,7
Servicios de saneamiento y sociales	110,3	104,9	107,4	124,6
Servicios de diversión y esparcimiento	99,9	102,5	101,2	99,9
Servicios personales y hogares	178,9	187,1	192,7	191,2

Nota: Los índices corresponden a la evolución del empleo en empresas del sector privado de 100 y más trabajadores.

Fuente: Ministerio de Trabajo y Promoción del Empleo - Informe Estadístico Mensual - Abril 2008.

EVOLUCIÓN DEL ÍNDICE DE EMPLEO TOTAL EN LIMA METROPOLITANA, 2002-2008
(Base: Mayo 2004 = 100,0)

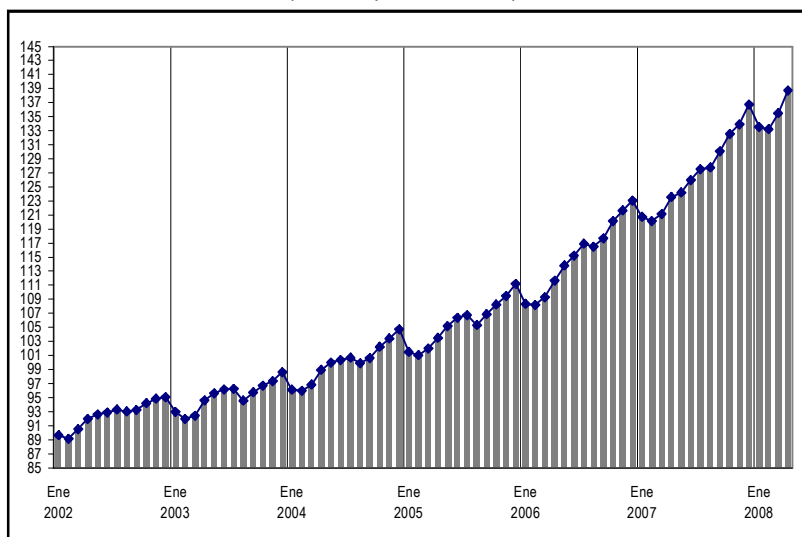

7.27 ÍNDICE DE EMPLEO EN LAS PRINCIPALES CIUDADES, 2007-2008

(Base: Mayo 2004 = 100,0)

Periodo	Principales ciudades									
	Huancayo	Arequipa	Chimbote	Piura	Cusco	Trujillo	Ica	Iquitos	Chiclayo	Puno
2007										
Enero	89,0	114,4	91,9	119,1	113,3	129,8	186,9	111,2	108,4	87,7
Febrero	90,6	113,5	95,5	118,2	111,7	130,1	165,4	112,7	107,7	86,9
Marzo	94,0	117,2	98,9	121,8	114,4	131,4	150,3	115,5	109,9	91,1
Abril	102,0	122,1	103,7	126,7	121,2	134,5	147,7	116,5	112,4	101,8
Mayo	116,2	122,8	95,6	133,4	118,7	138,8	137,8	117,7	114,2	116,5
Junio	118,8	124,8	94,5	133,8	123,4	139,5	153,8	117,6	110,2	120,6
Julio	119,1	125,6	94,6	134,3	124,0	144,3	159,4	113,1	111,4	123,9
Agosto	105,8	126,7	90,1	135,3	123,9	142,6	164,0	115,2	110,3	109,9
Setiembre	111,4	126,6	86,0	134,1	124,6	140,7	198,9	118,9	114,8	111,3
Octubre	123,2	128,3	84,7	143,5	125,0	144,2	222,6	117,3	117,1	121,0
Noviembre	124,6	129,3	88,1	144,2	126,7	144,8	219,1	118,7	118,7	125,8
Diciembre	124,8	131,3	98,7	145,3	126,9	148,1	222,7	119,2	122,3	127,1
2008										
Enero	93,6	128,6	93,0	130,7	118,6	139,3	209,9	117,6	118,0	96,5
Febrero	99,0	126,9	86,1	127,9	119,1	137,0	201,8	117,2	115,2	93,5
Marzo	109,3	130,1	90,4	134,1	122,6	137,0	151,0	118,0	119,9	96,9
Abril	122,6	137,3	93,2	138,5	128,5	137,2	146,7	120,6	122,0	109,3

Periodo	Principales ciudades									
	Tarapoto	Tacna	Pucallpa	Cajamarca	Paíta	Plisco	Chincha	Huaraz	Sullana	Talara
2007										
Enero	112,0	96,8	101,6	99,9	103,0	117,7	145,8	97,8	161,4	143,5
Febrero	113,5	94,4	102,9	96,6	92,3	108,5	138,3	95,4	151,8	146,4
Marzo	116,6	100,8	104,4	96,8	98,3	110,8	127,9	87,9	151,6	146,0
Abril	123,6	107,8	107,6	97,0	107,1	118,7	123,0	89,7	149,3	147,1
Mayo	123,4	105,7	110,1	97,8	109,9	120,2	121,3	93,2	145,8	149,4
Junio	123,6	111,1	113,6	97,9	117,5	131,7	126,5	98,8	153,4	149,0
Julio	125,5	110,7	113,4	100,0	114,2	131,6	134,3	99,3	153,8	148,6
Agosto	122,7	111,2	124,4	104,7	119,9	125,2	144,2	103,2	150,9	145,6
Setiembre	131,1	112,1	122,4	111,4	120,0	125,1	157,1	95,8	148,0	145,4
Octubre	133,3	110,6	121,6	115,7	107,6	131,9	168,2	101,5	150,2	145,7
Noviembre	133,2	118,0	122,3	120,0	107,4	131,8	180,7	107,1	158,4	146,4
Diciembre	135,6	117,9	121,4	115,4	121,8	138,9	175,3	111,3	171,9	147,0
2008										
Enero	128,0	106,7	119,5	105,1	117,5	125,9	174,6	100,7	170,8	143,6
Febrero	129,9	107,1	117,7	105,1	129,6	122,2	174,5	92,8	151,9	142,5
Marzo	131,1	106,4	118,7	105,8	122,5	118,5	162,0	95,5	138,6	144,0
Abril	134,9	114,9	118,1	105,1	122,1	121,1	153,4	99,0	137,1	145,4

Periodo	Principales ciudades									
	Ayacucho	Huánuco	Puerto Maldonado	Cerro de Pasco	Chacha-poyas	Chacavelica	Huanca-velica	Moquegua	Tumbes	Abancay
2008										
Enero	100,0	100,0	100,0	100,0	100,0	100,0	100,0	100,0	100,0	100,0
Febrero	100,3	102,9	100,4	94,6	81,8	97,4	124,2	96,0	77,7	
Marzo	93,3	113,7	97,1	94,2	81,0	100,0	150,5	100,3	73,1	
Abril	114,8	138,5	118,9	90,9	89,2	141,4	209,4	106,1	84,2	

Nota: Los índices corresponden a la evolución del empleo en empresas del sector privado de 10 y más trabajadores.
 1/ A partir del mes de enero de 2008, la Encuesta Nacional de Variación Mensual del Empleo incorpora nueve ciudades del ámbito urbano: Ayacucho, Huánuco, Puerto Maldonado, Pasco, Chachapoyas, Huancavelica, Moquegua, Tumbes, Abancay, a las 21 ya existentes.

Fuente: Ministerio de Trabajo y Promoción del Empleo - Informe Estadístico Mensual - Abril 2008.

E. REMUNERACIONES

7.28 REMUNERACIÓN MÍNIMA VITAL MENSUAL EN LIMA METROPOLITANA,
1970-2008 (En nuevos soles)

Año	Remuneración mínima vital 1/					
	Ene	Feb	Mar	Abr	May	Jun
1970	1,50	1,50	1,50	1,98	1,98	1,98
1971	1,98	1,98	1,98	1,98	1,98	1,98
1972	1,98	1,98	1,98	1,98	2,12	2,40
1973	2,40	2,40	2,40	2,40	2,40	2,40
1974	2,40	2,40	2,40	2,98	3,00	3,00
1975	3,00	3,00	3,00	3,00	3,00	3,09
1976	3,54	3,54	3,54	3,54	3,54	3,54
1977	4,50	4,50	4,50	4,50	4,50	4,50
1978	5,40	5,40	5,40	5,40	5,40	5,40
1979	6,90	8,97	8,97	8,97	8,97	8,97
1980	18,00	18,00	18,00	18,00	22,02	22,02
1981	27,39	27,39	29,09	30,69	30,69	30,69
1982	40,86	40,86	40,86	45,78	45,78	45,78
1983	60,00	72,00	96,00	96,00	96,00	114,00
1984	135,00	135,00	135,00	135,00	135,00	175,50
1985	252,72	252,72	300,00	300,00	300,00	360,00
1986	540,00	700,00	700,00	700,00	700,00	700,00
1987	900,00	900,00	900,00	1 260,00	1 260,00	1 260,00
1988	2 200,00	2 200,00	3 520,00	3 520,00	3 520,00	3 520,00
1989	28 000,00	36 000,00	49 000,00	60 000,00	84 000,00	108 000,00
1990	0,57	0,78	1,01	1,40	1,90	2,55
1991	38,00	38,00	38,00	38,00	38,00	38,00
1992	38,00	62,62	72,00	72,00	72,00	72,00
1993	72,00	72,00	72,00	72,00	72,00	72,00
1994	72,00	72,00	72,00	132,00	132,00	132,00
1995	132,00	132,00	132,00	132,00	132,00	132,00
1996	132,00	132,00	132,00	132,00	132,00	132,00
1997	215,00	215,00	215,00	265,00	300,00	300,00
1998	345,00	345,00	345,00	345,00	345,00	345,00
1999	345,00	345,00	345,00	345,00	345,00	345,00
2000	345,00	345,00	390,50	410,00	410,00	410,00
2001	410,00	410,00	410,00	410,00	410,00	410,00
2002	410,00	410,00	410,00	410,00	410,00	410,00
2003	410,00	410,00	410,00	410,00	410,00	410,00
2004	460,00	460,00	460,00	460,00	460,00	460,00
2005	460,00	460,00	460,00	460,00	460,00	460,00
2006	500,00	500,00	500,00	500,00	500,00	500,00
2007	500,00	500,00	500,00	500,00	500,00	500,00
2008	550,00	550,00	550,00	550,00	550,00	550,00

Continúa...

7.28 REMUNERACIÓN MÍNIMA VITAL MENSUAL EN LIMA METROPOLITANA,
1970-2008 (En nuevos soles)

Año	Remuneración mínima vital 1/						Conclusión
	Jul	Ago	Set	Oct	Nov	Dic	
	1970	1,98	1,98	1,98	1,98	1,98	1,98
1971	1,98	1,98	1,98	1,98	1,98	1,98	
1972	2,40	2,40	2,40	2,40	2,40	2,40	
1973	2,40	2,40	2,40	2,40	2,40	2,40	
1974	3,00	3,00	3,00	3,00	3,00	3,00	
1975	3,54	3,54	3,54	3,54	3,54	3,54	
1976	4,50	4,50	4,50	4,50	4,50	4,50	
1977	4,50	5,37	5,40	5,40	5,40	5,40	
1978	5,40	5,40	6,90	6,90	6,90	6,90	
1979	12,00	12,00	12,00	15,00	15,00	15,00	
1980	22,02	22,02	25,35	25,35	25,35	25,35	
1981	33,75	33,75	33,75	37,14	37,14	37,14	
1982	50,37	50,37	50,37	60,00	60,00	60,00	
1983	114,00	114,00	125,10	125,10	135,00	135,00	
1984	175,50	175,50	210,60	210,60	210,60	252,72	
1985	360,00	540,00	540,00	540,00	540,00	540,00	
1986	700,00	700,00	700,00	900,00	900,00	900,00	
1987	1 710,00	1 710,00	1 710,00	1 710,00	2 200,00	2 200,00	
1988	6 020,00	6 020,00	15 050,00	15 050,00	21 070,00	21 070,00	
1989	140 000,00	175 000,00	219 000,00	260 000,00	318 000,00	435 000,00	
1990	4,00	16,00	25,00	25,00	25,00	25,00	
1991	38,00	38,00	38,00	38,00	38,00	38,00	
1992	72,00	72,00	72,00	72,00	72,00	72,00	
1993	72,00	72,00	72,00	72,00	72,00	72,00	
1994	132,00	132,00	132,00	132,00	132,00	132,00	
1995	132,00	132,00	132,00	132,00	132,00	132,00	
1996	132,00	132,00	132,00	215,00	215,00	215,00	
1997	300,00	300,00	345,00	345,00	345,00	345,00	
1998	345,00	345,00	345,00	345,00	345,00	345,00	
1999	345,00	345,00	345,00	345,00	345,00	345,00	
2000	410,00	410,00	410,00	410,00	410,00	410,00	
2001	410,00	410,00	410,00	410,00	410,00	410,00	
2002	410,00	410,00	410,00	410,00	410,00	410,00	
2003	410,00	410,00	436,67	460,00	460,00	460,00	
2004	460,00	460,00	460,00	460,00	460,00	460,00	
2005	460,00	460,00	460,00	460,00	460,00	460,00	
2006	500,00	500,00	500,00	500,00	500,00	500,00	
2007	500,00	500,00	500,00	530,00	530,00	530,00	
2008							

Nota: La Remuneración Mínima Vital a partir del 1° de enero de 1992, es un sólo concepto remunerativo, absorbiendo en su composición al Ingreso Mínimo Legal, Bonificación Suplementaria Adicional y Bonificación por Movilidad.(R.M. N° 091-92-TR). A partir de agosto de 1985 los valores rigen para todo el país.

1/ Hasta el año 1989 los valores están expresados en Intis. Un Nuevo Sol = 1 000 000 Intis.

Fuente: Ministerio de Trabajo y Promoción del Empleo - Oficina de Estadística e Informática.

**7.29 PERÚ URBANO: PROMEDIO DE SUELDOS Y SALARIOS DE LA
ACTIVIDAD PRIVADA, 1996-2007**
(Nuevos Soles)

Periodo	Sueldo			Salario		
	Nominal	Real 1/ (Nuevos soles por mes)	Índice de sueldo real (Mar1996=100)	Nominal	Real 1/ (Nuevos soles por día)	Índice de salario real (Mar1996=100)
1996						
Marzo	1 403, 29	1 162, 13	100,0	22,01	18,23	100,0
Junio	1 436, 18	1 165, 16	100,3	21,78	17,67	96,9
Setiembre	1 465, 06	1 157, 99	99,6	22,13	17,49	96,0
Diciembre	1 517, 15	1 170, 75	100,7	23,14	17,86	98,0
1997						
Marzo	1 538, 02	1 165, 28	100,3	23,67	17,93	98,4
Junio	1 561, 87	1 157, 38	99,6	23,92	17,73	97,2
Setiembre	1 585, 27	1 159, 04	99,7	24,39	17,83	97,8
Diciembre	1 615, 18	1 170, 74	100,7	24,65	17,87	98,0
1998						
Marzo	1 672, 14	1 171, 05	100,8	25,32	17,73	97,3
Junio	1 695, 48	1 167, 03	100,4	25,70	17,69	97,0
Setiembre	1 746, 86	1 198, 18	103,1	25,81	17,70	97,1
Diciembre	1 795, 59	1 227, 76	105,6	26,15	17,88	98,1
1999						
Marzo	1 845, 41	1 250, 03	107,6	26,29	17,81	97,7
Junio	1 846, 11	1 235, 13	106,3	26,19	17,52	96,1
Setiembre	1 859, 29	1 232, 89	106,1	26,25	17,41	95,5
Diciembre	1 886, 02	1 243, 26	107,0	26,32	17,35	95,2
2000						
Marzo	1 954, 02	1 274, 15	109,6	27,49	17,93	98,3
Junio	1 984, 72	1 286, 53	110,7	27,60	17,89	98,2
Setiembre	2 027, 46	1 294, 20	111,4	27,53	17,57	96,4
Diciembre	2 044, 17	1 299, 00	111,8	27,69	17,60	96,5
2001						
Marzo	2 022, 92	1 273, 48	109,6	27,86	17,54	96,2
Junio	1 995, 43	1 261, 85	108,6	27,47	17,37	95,3
Setiembre	1 976, 26	1 250, 58	107,6	27,87	17,64	96,8
2003						
Junio	2 139, 60	1 324, 35	114,0	29,38	18,19	99,8
Diciembre	2 164, 58	1 323, 83	113,9	30,27	18,51	101,6
2004						
Junio	2 216, 05	1 315, 67	113,2	31,51	18,71	102,6
2005						
Junio	2 156, 78	1 261, 73	108,6	32,92	19,26	105,7
Diciembre	2 176, 23	1 267, 24	109,0	30,77	17,92	98,3
2006						
Junio	2 193, 31	1 260, 09	108,4	32,94	18,92	103,8
Diciembre	2 205, 59	1 269, 90	109,3	31,66	18,23	100,0
2007						
Junio	2 230, 38	1 261, 84	108,6	32,53	18,40	101,0
Diciembre	2 278, 43	1 262, 26	108,6	33,47	18,54	101,7

Nota: Desde el año 1996, el nivel de los sueldos (empleados) y salarios (obreros) promedio de los trabajadores de la actividad privada son determinados de acuerdo a los resultados trimestrales de la Encuesta Nacional de Sueldos y Salarios, aplicada a empresas de 10 y más trabajadores. La encuesta no se ejecutó para el período diciembre del 2001 ni para el año 2002 y se reinició en el año 2003 con un período de ejecución semestral. La encuesta se realizó sólo en Lima Metropolitana para diciembre 2004.

1/ En Nuevos Soles constantes del año 1994.

Fuente: Ministerio de Trabajo y Promoción del Empleo.
Instituto Nacional de Estadística e Informática.

PERÚ URBANO: ÍNDICE REAL DE LOS SUELDOS, 1996-2007
(Base: Marzo 1996 = 100,0)

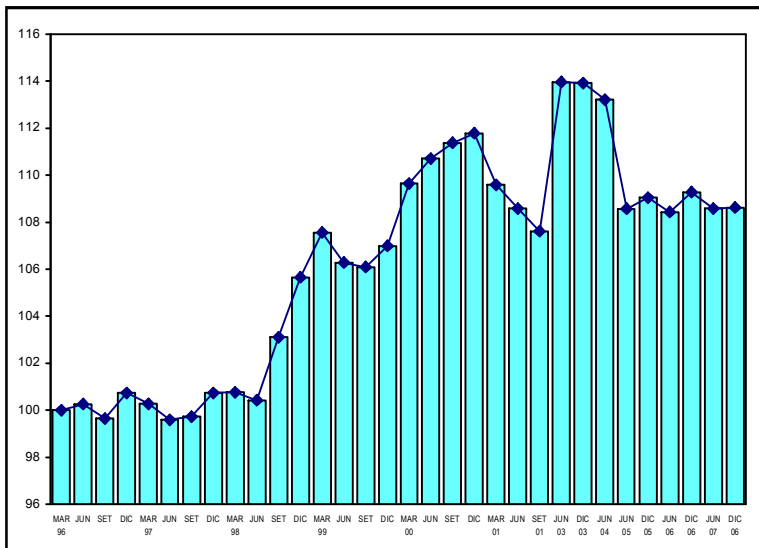

PERÚ URBANO: ÍNDICE REAL DE LOS SALARIOS, 1996-2007
(Base: Marzo 1996 = 100,0)

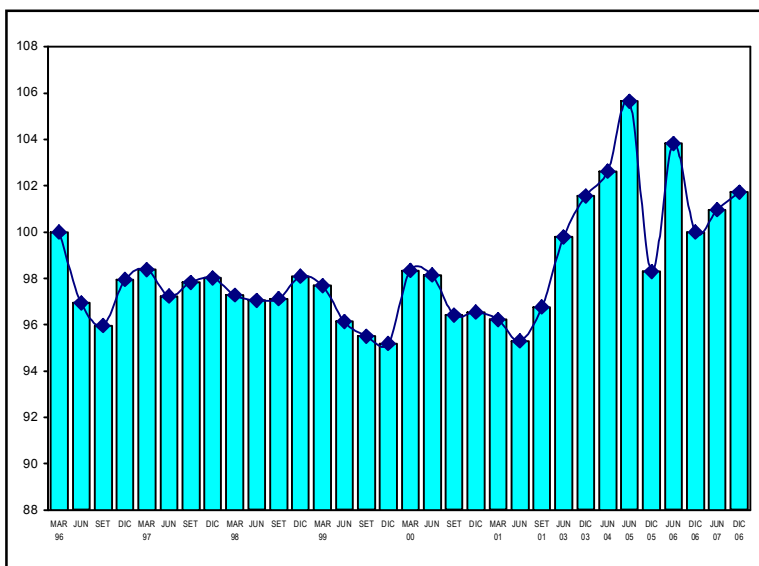

**7.30 PERÚ URBANO: PROMEDIO DE SUELDOS NOMINALES
POR ACTIVIDAD ECONÓMICA, 2001-2007**
(Nuevos soles por mes)

Periodo	Actividad económica					
	Promedio general	Agricultura	Mine-ría	Manu-factura	Electric. gas y agua	Cons-trucción
2001						
Marzo	2 022, 92	1 903, 64	4 309, 30	2 281, 87	2 570, 41	2 000, 25
Con negociación	2 911, 47	-	3 968, 06	3 055, 38	2 691, 02	-
Sin negociación	1 890, 24	1 903, 64	4 444, 41	2 129, 32	2 345, 40	2 000, 25
Junio	1 995, 43	1 810, 80	4 606, 86	2 336, 74	2 545, 18	2 083, 01
Con negociación	2 859, 64	-	4 656, 64	3 221, 71	2 613, 61	-
Sin negociación	1 868, 61	1 810, 80	4 589, 60	2 168, 50	2 420, 73	2 083, 01
Setiembre	1 976, 26	1 672, 18	4 116, 28	2 341, 55	2 561, 07	2 038, 19
Con negociación	2 839, 33	-	3 978, 46	3 208, 51	2 600, 73	-
Sin negociación	1 850, 58	1 672, 18	4 161, 41	2 186, 30	2 478, 97	2 038, 19
2003						
Junio a/	2 139, 60	1 662, 93	4 200, 33	2 389, 49	2 616, 13	1 744, 08
Con negociación	2 724, 88	-	4 367, 07	2 672, 85	2 619, 74	-
Sin negociación	2 075, 18	1 662, 93	4 118, 81	2 361, 45	2 598, 38	1 744, 08
Diciembre	2 164, 58	1 699, 46	4 139, 99	2 415, 70	2 772, 98	1 721, 45
Con negociación	2 829, 82	-	4 189, 81	2 925, 28	2 776, 35	-
Sin negociación	2 088, 20	1 699, 46	4 113, 32	2 369, 20	2 756, 11	1 721, 45
2004						
Junio	2 216, 05	1 826, 80	4 191, 62	2 522, 29	2 855, 74	1 722, 84
Con negociación	2 692, 25	924, 14	4 337, 39	2 787, 63	2 825, 57	-
Sin negociación	2 155, 50	1 829, 91	4 119, 48	2 495, 95	3 090, 93	1 722, 84
2005						
Junio	2 156, 78	2 025, 95	3 964, 93	2 457, 40	2 935, 90	1 874, 85
Con negociación	2 866, 71	920, 00	3 554, 36	3 611, 32	2 898, 71	-
Sin negociación	2 060, 27	2 027, 56	4 817, 96	2 351, 02	3 111, 50	1 874, 85
Diciembre	2 176, 23	1 905, 62	4 006, 11	2 408, 20	2 930, 71	1 865, 73
Con negociación	2 932, 91	955, 71	3 574, 05	3 831, 85	2 854, 61	1 524, 64
Sin negociación	2 080, 39	1 906, 50	4 903, 86	2 291, 68	3 271, 12	1 880, 07
2006						
Junio	2 193, 31	2 027, 89	4 216, 29	2 418, 77	2 971, 31	1 932, 68
Con negociación	3 041, 39	1 647, 35	3 877, 94	3 742, 41	2 948, 24	1 312, 39
Sin negociación	2 080, 68	2 044, 90	5 201, 85	2 315, 16	3 142, 89	1 973, 22
Diciembre	2 205, 59	2 024, 04	4 374, 25	2 443, 76	2 938, 37	2 015, 44
Con negociación	3 107, 17	1 570, 29	4 047, 09	3 932, 74	2 911, 93	1 388, 49
Sin negociación	2 077, 68	2 048, 73	5 337, 33	2 324, 59	3 227, 13	2 059, 27
2007						
Junio	2 230, 38	2 210, 52	4 504, 51	2 365, 27	3 151, 28	2 186, 90
Con negociación	3 138, 11	1 600, 68	4 209, 41	3 677, 11	3 163, 33	1 403, 44
Sin negociación	2 102, 83	2 247, 02	4 965, 53	2 238, 16	3 007, 49	2 258, 54
Diciembre	2 278, 43	2 072, 53	4 654, 01	2 428, 55	3 166, 87	2 333, 07
Con negociación	3 174, 58	1 837, 97	4 311, 74	3 507, 15	3 165, 97	1 437, 77
Sin negociación	2 153, 53	2 086, 02	5 171, 80	2 319, 58	3 182, 35	2 415, 34

Continúa...

**7.30 PERÚ URBANO: PROMEDIO DE SUELDOS NOMINALES
POR ACTIVIDAD ECONÓMICA, 2001-2007**
(Nuevos soles por mes)

Periodo	Actividad económica					Conclusión
	Comercio por mayor	Comercio por menor	Establec. financie. y seguros	Transp. almacen. y comunic.	Servicios no guber- namentales	
2001						
Marzo	2 195, 98	1 455, 68	2 913, 87	2 377, 06	1 612, 30	
Con negociación	-	2 331, 88	4 032, 48	4 214, 67	2 145, 34	
Sin negociación	2 195, 98	1 434, 24	2 760, 28	1 860, 22	1 534, 00	
Junio	2 214, 31	1 345, 59	2 929, 37	2 278, 44	1 609, 56	
Con negociación	-	2 366, 45	4 990, 53	4 072, 49	2 052, 15	
Sin negociación	2 214, 31	1 322, 45	2 731, 61	1 775, 50	1 540, 39	
Setiembre	2 265, 49	1 283, 28	2 833, 82	2 278, 36	1 601, 59	
Con negociación	1 098, 41	2 575, 66	5 024, 18	4 110, 76	2 058, 82	
Sin negociación	2 273, 59	1 256, 05	2 622, 20	1 780, 75	1 531, 03	
2003						
Junio a/		1 888, 12	2 852, 77	2 334, 49	1 879, 22	
Con negociación		819, 48	6 398, 54	4 210, 76	1 986, 12	
Sin negociación		1 889, 14	2 774, 88	1 916, 95	1 865, 32	
Diciembre		1 931, 09	2 817, 89	2 432, 28	1 893, 23	
Con negociación		810, 45	4 092, 88	4 070, 86	2 059, 12	
Sin negociación		1 932, 02	2 726, 75	2 027, 49	1 872, 71	
2004						
Junio		2 039, 73	2 876, 17	2 452, 30	1 909, 56	
Con negociación		812, 54	4 038, 97	3 322, 45	2 019, 78	
Sin negociación		2 040, 80	2 796, 28	2 136, 86	1 895, 15	
2005						
Junio		2 078, 14	2 753, 39	2 331, 54	1 863, 80	
Con negociación		2 838, 60	4 631, 14	3 356, 93	2 195, 24	
Sin negociación		2 077, 38	2 620, 63	2 038, 04	1 819, 11	
Diciembre		2 136, 82	2 718, 41	2 351, 16	1 886, 22	
Con negociación		2 499, 14	4 599, 62	3 341, 64	2 244, 04	
Sin negociación		2 136, 47	2 597, 11	2 057, 72	1 843, 38	
2006						
Junio		2 129, 85	2 676, 18	2 342, 18	1 908, 37	
Con negociación		1 933, 24	4 446, 73	3 511, 01	2 332, 75	
Sin negociación		2 130, 20	2 561, 28	1 965, 27	1 856, 35	
Diciembre		2 152, 81	2 771, 65	2 299, 56	1 904, 95	
Con negociación		1 719, 43	3 842, 01	3 419, 08	2 308, 05	
Sin negociación		2 153, 50	2 546, 93	1 950, 85	1 859, 19	
2007						
Junio		2 107, 42	2 749, 22	2 405, 14	1 960, 50	
Con negociación		2 833, 22	3 796, 90	3 708, 01	2 248, 58	
Sin negociación		2 104, 23	2 542, 48	1 938, 38	1 926, 06	
Diciembre		2 087, 94	2 819, 10	2 433, 71	2 021, 44	
Con negociación		3 135, 40	3 643, 06	3 734, 56	2 311, 33	
Sin negociación		2 083, 72	2 639, 71	1 973, 20	1 986, 88	

Nota: El promedio general y sectorial corresponde a sueldos de empleados, con negociación colectiva y sin negociación colectiva de las empresas del sector privado de 10 y más trabajadores. La encuesta no se ejecutó para el periodo diciembre de 2001 ni para el año 2002 y se reinició en el año 2003 con un periodo de ejecución semestral. La encuesta se realizó sólo en Lima Metropolitana para diciembre 2004.

a/ Desde junio de 2003 la información de Comercio al por Mayor y al por Menor se consolidó en el sector Comercio.

Fuente: Ministerio de Trabajo y Promoción del Empleo.
Instituto Nacional de Estadística e Informática.

**7.31 PERÚ URBANO: PROMEDIO DE SALARIOS NOMINALES
POR ACTIVIDAD ECONÓMICA, 2001-2007**
(Nuevos soles por día)

Periodo	Actividad económica					
	Promedio general	Agricultura	Minería	Manufactura	Electric. gas y agua	Construcción
2001						
Marzo	27,86	31,31	51,38	29,63	46,35	32,33
Con negociación	42,83	-	62,03	38,09	56,67	51,94
Sin negociación	25,02	31,31	38,23	26,05	33,89	32,03
Junio	27,47	22,87	52,82	29,95	44,33	32,80
Con negociación	41,17	-	66,39	36,46	51,08	-
Sin negociación	24,93	22,87	38,70	27,08	34,60	32,80
Setiembre	27,87	20,89	47,64	30,05	42,60	34,34
Con negociación	41,04	46,71	61,49	37,02	53,35	-
Sin negociación	25,51	20,49	36,98	27,25	29,62	34,34
2003						
Junio a/	29,38	20,81	63,83	30,08	48,18	35,88
Con negociación	41,84	26,36	69,43	40,91	54,94	44,72
Sin negociación	26,96	20,65	37,15	28,18	29,42	33,73
Diciembre	30,27	22,46	60,06	31,55	52,83	34,75
Con negociación	41,60	28,47	65,86	44,18	60,20	41,38
Sin negociación	28,10	22,29	35,55	29,21	33,06	34,22
2004						
Junio	31,51	35,78	72,58	31,85	52,54	38,26
Con negociación	41,56	29,03	74,83	41,82	56,22	47,45
Sin negociación	29,40	35,95	47,24	29,63	32,22	36,25
2005						
Junio	32,92	33,36	59,08	33,66	48,14	43,82
Con negociación	49,34	28,55	74,45	50,51	48,86	39,24
Sin negociación	29,86	33,42	29,17	30,16	37,07	46,81
Diciembre	30,77	23,42	64,02	30,55	51,57	41,91
Con negociación	51,16	29,13	80,61	51,14	52,51	48,47
Sin negociación	27,05	23,37	31,54	26,76	31,76	37,03
2006						
Junio	32,94	31,73	66,98	32,77	55,63	46,50
Con negociación	50,50	33,39	90,17	51,30	56,79	49,40
Sin negociación	29,58	31,59	33,85	29,18	31,97	44,12
Diciembre	31,66	24,70	79,50	31,76	59,56	41,19
Con negociación	51,18	34,53	97,59	52,16	60,92	44,28
Sin negociación	27,88	24,02	39,10	27,36	31,91	39,12
2007						
Junio	32,53	24,84	65,70	32,03	59,95	44,72
Con negociación	45,68	35,09	74,86	46,71	62,65	39,92
Sin negociación	29,41	24,01	55,51	28,58	38,96	47,48
Diciembre	33,47	26,22	73,60	33,22	63,05	41,41
Con negociación	45,23	42,29	80,19	45,48	65,91	39,51
Sin negociación	30,30	25,26	62,74	29,86	40,55	42,75

Continúa...

**7.31 PERÚ URBANO: PROMEDIO DE SALARIOS NOMINALES
POR ACTIVIDAD ECONÓMICA, 2001-2007**
(Nuevos soles por día)

Periodo	Actividad económica					Conclusión
	Comercio por mayor	Comercio por menor	Establoc. financie. y seguros	Transp. almacen. y comunic.	Servicios no guber- namentales	
2001						
Marzo	27,39	22,60	25,69	32,90	22,90	
Con negociación	66,38	18,47	60,25	70,87	43,86	
Sin negociación	25,89	22,70	22,40	27,67	21,65	
Junio	28,37	23,09	27,73	32,44	22,75	
Con negociación	70,40	19,72	59,39	69,89	41,92	
Sin negociación	26,79	23,17	24,86	27,96	21,60	
Setiembre	28,39	22,46	29,19	33,55	23,82	
Con negociación	67,48	18,46	55,69	69,08	38,66	
Sin negociación	26,99	22,55	26,88	29,47	22,76	
2003						
Junio a/		26,33	26,57	39,15	23,55	
Con negociación		18,10	-	39,44	34,10	
Sin negociación		26,44	26,57	39,02	21,82	
Diciembre		29,60	25,50	35,11	25,39	
Con negociación		24,64	-	25,78	33,93	
Sin negociación		29,68	25,50	39,28	24,05	
2004						
Junio		28,31	24,00	34,69	25,52	
Con negociación		50,19	-	28,18	34,26	
Sin negociación		26,81	24,00	37,20	23,99	
2005						
Junio		27,38	28,70	33,44	26,11	
Con negociación		59,39	-	58,77	34,83	
Sin negociación		26,15	28,70	31,25	25,22	
Diciembre		27,43	28,39	35,79	26,57	
Con negociación		48,10	-	65,57	35,01	
Sin negociación		26,43	28,39	33,39	25,55	
2006						
Junio		28,71	25,76	31,65	28,01	
Con negociación		53,65	-	38,21	37,64	
Sin negociación		26,87	25,76	31,32	26,99	
Diciembre		31,52	33,10	34,65	28,03	
Con negociación		51,83	-	36,25	39,11	
Sin negociación		29,94	33,10	34,57	26,89	
2007						
Junio		33,21	39,30	33,41	27,83	
Con negociación		55,47	-	38,17	32,97	
Sin negociación		29,46	39,30	33,16	26,91	
Diciembre		35,56	41,82	36,59	29,21	
Con negociación		59,25	-	36,14	31,64	
Sin negociación		30,52	41,82	36,61	28,59	

Nota: El promedio general y sectorial corresponde a salarios de obreros, con negociación colectiva y sin negociación colectiva de las empresas del sector privado de 10 y más trabajadores. La encuesta no se ejecutó para el periodo diciembre de 2001 ni para el año 2002 y se reinició en el año 2003 con un periodo de ejecución semestral. La encuesta se realizó sólo en Lima Metropolitana para diciembre 2004.

a/ Desde junio de 2003 la información de Comercio al por Mayor y al por Menor se consolidó en el sector Comercio.

Fuente: Ministerio de Trabajo y Promoción del Empleo.

Instituto Nacional de Estadística e Informática.

**7.32 LIMA METROPOLITANA: PROMEDIO DE SUELDOS Y SALARIOS
DE LA ACTIVIDAD PRIVADA, 1996-2007**
(Nuevos Soles)

Periodo	Sueldo			Salario		
	Nominal	Real 1/ (Nuevos soles por mes)	Índice de sueldo real (Año 1994=100)	Nominal	Real 1/ (Nuevos soles por día)	Índice de salario real (Año 1994=100)
1996						
Marzo	1 777,66	1 472,17	95,2	23,81	19,72	90,5
Junio	1 832,71	1 486,86	96,2	23,00	18,66	85,7
Setiembre	1 885,12	1 490,00	96,4	23,52	18,59	85,4
Diciembre	1 944,50	1 500,53	97,1	24,39	18,82	86,4
1997						
Marzo	1 986,53	1 505,10	97,4	25,22	19,11	87,7
Junio	2 027,30	1 502,27	97,2	25,26	18,72	86,0
Setiembre	2 048,53	1 497,74	96,9	25,56	18,69	85,8
Diciembre	2 110,35	1 529,65	98,9	25,78	18,69	85,8
1998						
Marzo	2 200,44	1 541,03	99,7	26,56	18,60	85,4
Junio	2 252,72	1 550,58	100,3	26,75	18,41	84,6
Setiembre	2 318,54	1 590,30	102,9	26,76	18,35	84,3
Diciembre	2 383,80	1 629,95	105,4	26,86	18,37	84,3
1999						
Marzo	2 455,72	1 663,44	107,6	26,55	17,98	82,6
Junio	2 485,50	1 662,91	107,6	27,05	18,10	83,1
Setiembre	2 533,26	1 679,80	108,7	27,31	18,11	83,2
Diciembre	2 558,00	1 686,23	109,1	27,42	18,08	83,0
2000						
Marzo	2 650,36	1 728,20	111,8	28,07	18,30	84,1
Junio	2 704,25	1 752,95	113,4	28,08	18,20	83,6
Setiembre	2 782,68	1 776,28	114,9	28,53	18,21	83,6
Diciembre	2 701,98	1 717,02	111,1	28,38	18,03	82,8
2001						
Marzo	2 648,90	1 667,55	107,9	28,16	17,72	81,4
Junio	2 618,62	1 655,93	107,1	28,35	17,93	82,3
Setiembre	2 611,64	1 652,65	106,9	28,91	18,29	84,0
Diciembre	2 625,60	1 698,13	109,8	28,58	18,18	83,5
2002						
Marzo	2 668,85	1 698,53	109,9	29,50	18,77	86,2
Junio	2 648,32	1 674,75	108,3	30,02	18,98	87,2
Setiembre	2 653,98	1 668,16	107,9	29,97	18,84	86,5
Diciembre	2 653,99	1 663,46	107,6	29,96	18,78	86,2
2003 a/						
Junio	2 783,11	1 722,66	111,4	30,73	19,02	87,3
Diciembre	2 795,03	1 709,40	110,6	31,52	19,28	88,5
2004						
Junio	2 855,86	1 695,52	109,7	32,52	19,31	88,7
Diciembre	2 808,40	1 659,80	107,4	32,84	19,41	89,1
2005						
Junio	2 855,15	1 670,28	108,1	33,31	19,49	89,5
Diciembre	2 835,67	1 651,24	106,8	31,79	18,51	85,0
2006						
Junio	2 833,31	1 627,78	105,3	34,19	19,64	90,2
Diciembre	2 809,01	1 617,32	104,6	32,68	18,82	86,4
2007						
Junio	2 832,47	1 602,47	103,7	33,48	18,94	87,0
Diciembre	2 858,87	1 583,82	102,5	33,99	18,83	86,5

Nota: El nivel de los sueldos (empleados+ejecutivos) y salarios (obreros) promedio de los trabajadores de la actividad privada son determinados de acuerdo a los resultados de la Encuesta Trimestral aplicada a empresas de 10 y más trabajadores.

1/ En Nuevos Soles constantes del año 1994.

a/ Desde el 2003 la Encuesta es de periodicidad semestral.

Fuente: Ministerio de Trabajo y Promoción del Empleo.
Instituto Nacional de Estadística e Informática.

LIMA METROPOLITANA: ÍNDICE REAL DE LOS SUELDOS, 1990-2007
(Base: Año 1994 = 100,0)

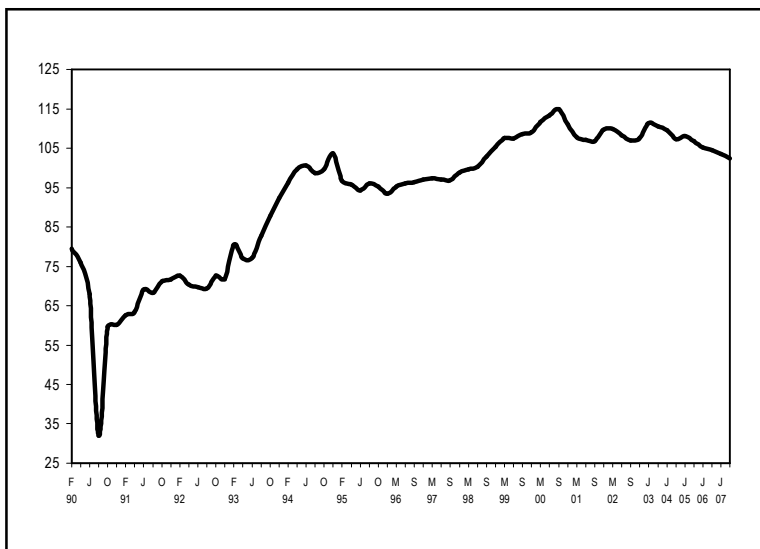

LIMA METROPOLITANA: ÍNDICE REAL DE LOS SALARIOS, 1990-2007
(Base: Año 1994 = 100,0)

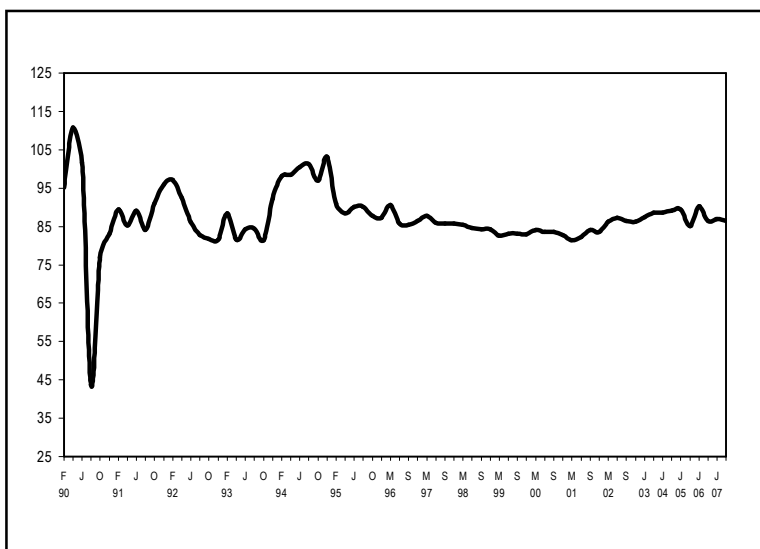

**7.33 LIMA METROPOLITANA: PROMEDIO DE SUELDOS NOMINALES
POR ACTIVIDAD ECONÓMICA, 2003-2007**
(Nuevos Soles por mes)

Periodo	Promedio general	Actividad económica				
		Agri- cul- tura	Mine- ría	Manu- fac- tura	Electric. gas y agua	Cons- truc- ción
2003						
Junio	2 783,11	2 677,39	6 913,84	3 340,35	4 144,25	2 374,47
Con negociación	3 157,83	-	4 629,03	3 760,57	4 006,71	-
Sin negociación	2 746,74	2 677,39	7 458,35	3 304,15	5 234,48	2 374,47
Diciembre	2 795,03	2 713,02	6 811,90	3 354,22	4 367,89	2 371,44
Con negociación	3 284,07	-	5 409,72	4 009,84	4 294,43	-
Sin negociación	2 746,78	2 713,02	7 186,96	3 303,75	4 729,97	2 371,44
2004						
Junio	2 855,86	3 255,45	7 016,58	3 507,74	4 495,66	2 350,70
Con negociación	3 105,60	924,14	5 422,53	3 852,74	4 390,61	-
Sin negociación	2 828,61	3 272,28	7 426,30	3 479,52	5 203,80	2 350,70
Diciembre	2 808,40	3 250,67	7 094,53	3 464,79	4 373,44	2 267,53
Con negociación	3 171,72	952,52	4 578,93	3 877,50	4 263,60	-
Sin negociación	2 771,03	3 267,16	7 613,48	3 433,06	5 094,85	2 267,53
2005						
Junio	2 855,15	3 673,38	7 055,41	3 363,05	4 509,19	2 506,05
Con negociación	3 255,92	920,00	5 550,36	4 521,89	4 346,76	-
Sin negociación	2 807,86	3 680,77	7 901,25	3 267,12	5 515,78	2 506,05
Diciembre	2 835,67	3 016,80	7 114,33	3 241,90	4 530,54	2 384,13
Con negociación	3 368,30	955,71	5 769,48	4 879,75	4 314,71	2 037,61
Sin negociación	2 779,15	3 020,30	7 806,90	3 123,02	5 549,83	2 399,46
2006						
Junio	2 833,31	3 679,52	7 369,74	3 230,40	4 528,21	2 377,29
Con negociación	3 453,04	-	5 875,18	5 016,53	4 452,47	1 595,16
Sin negociación	2 765,23	3 679,52	8 117,63	3 108,40	5 120,71	2 430,06
Diciembre	2 809,01	4 017,21	7 698,97	3 190,92	4 540,79	2 526,61
Con negociación	3 572,97	-	6 262,56	5 076,48	4 370,90	1 661,57
Sin negociación	2 719,67	4 017,21	8 409,22	3 059,39	7 769,65	2 586,60
2007						
Junio	2 832,47	3 968,42	7 752,25	3 057,84	4 821,9	2 746,88
Con negociación	3 589,93	-	7 220,36	4 652,18	4 677,71	1 665,14
Sin negociación	2 744,25	3 968,42	7 776,18	2 927,95	7 662,81	2 848,15
Diciembre	2 858,87	3 389,41	7 647,07	3 098,59	4 729,50	2 915,49
Con negociación	3 609,54	-	7 209,69	4 448,54	4 583,27	1 734,28
Sin negociación	2 773,85	3 389,41	7 664,37	2 981,96	7 581,80	3 021,17

Continúa...

**7.33 LIMA METROPOLITANA: PROMEDIO DE SUELDOS NOMINALES
POR ACTIVIDAD ECONÓMICA, 2003-2007**
(Nuevos Soles por mes)

Conclusión

Periodo	Actividad económica			
	Comercio	Establecimientos financieros y seguros	Transporte, almacenamiento y comunicaciones	Servicios no gubernamentales
2003				
Junio	2 546,36	3 826,42	2 937,79	2 316,24
Con negociación	-	6 678,22	4 585,98	2 177,78
Sin negociación	2 546,36	3 745,96	2 580,26	2 334,48
Diciembre	2 641,55	3 687,81	3 055,38	2 311,39
Con negociación	-	4 450,32	4 436,68	2 269,04
Sin negociación	2 641,55	3 623,07	2 727,16	2 316,48
2004				
Junio	2 807,85	3 774,50	3 073,63	2 310,47
Con negociación	-	4 377,04	3 810,16	2 204,66
Sin negociación	2 807,85	3 725,01	2 834,80	2 324,08
Diciembre	2 693,36	3 673,56	3 086,23	2 289,42
Con negociación	-	4 628,27	3 869,20	2 296,95
Sin negociación	2 693,36	3 599,16	2 824,20	2 288,53
2005				
Junio	2 859,97	3 567,37	2 907,22	2 433,60
Con negociación	-	4 875,40	4 022,91	2 377,29
Sin negociación	2 859,97	3 447,32	2 663,29	2 441,98
Diciembre	2 874,06	3 494,18	2 929,73	2 430,74
Con negociación	-	4 811,94	4 033,82	2 430,06
Sin negociación	2 874,06	3 384,45	2 676,67	2 430,83
2006				
Junio	2 880,65	3 416,22	2 935,37	2 427,97
Con negociación	-	4 694,10	4 187,63	2 519,99
Sin negociación	2 880,65	3 308,97	2 596,40	2 416,00
Diciembre	2 877,26	3 501,95	2 857,76	2 381,55
Con negociación	-	4 137,67	4 112,33	2 570,05
Sin negociación	2 877,26	3 318,03	2 537,08	2 360,05
2007				
Junio	2 772,20	3 431,64	2 873,35	2 491,35
Con negociación	4 283,12	4 166,88	4 349,19	2 501,01
Sin negociación	2 766,59	3 251,66	2 427,38	2 490,23
Diciembre	2 679,73	3 468,37	2 906,20	2 563,78
Con negociación	4 434,98	3 926,12	4 351,65	2 592,15
Sin negociación	2 673,66	3 348,13	2 462,34	2 560,62

Nota: El promedio general y sectorial corresponde a sueldos de ejecutivos más empleados, con negociación colectiva y sin negociación colectiva, determinados de acuerdo a los resultados semestrales de la Encuesta Nacional de Sueldos y Salarios, aplicada a empresas del sector privado de 10 y más trabajadores.

Fuente: Ministerio de Trabajo y Promoción del Empleo.

**7.34 LIMA METROPOLITANA: PROMEDIO DE SALARIOS NOMINALES
POR ACTIVIDAD ECONÓMICA, 2003-2007**
(Nuevos Soles por día)

Periodo	Actividad económica					
	Promedio general	Agricul-tura	Mine-ría	Manu-fac-tura	Electric. gas y agua	Cons-trucción
2003						
Junio	30,73	23,20	40,83	31,45	81,67	35,58
Con negociación	40,74	26,36	82,93	42,32	82,65	44,74
Sin negociación	28,66	22,84	37,68	29,52	29,09	33,17
Diciembre	31,52	27,26	60,13	32,82	95,04	34,36
Con negociación	41,19	28,47	90,48	48,14	96,40	41,38
Sin negociación	29,63	27,11	53,33	30,25	29,23	33,69
2004						
Junio	32,52	42,11	62,07	33,52	92,80	37,92
Con negociación	40,51	29,03	94,48	44,62	93,79	47,45
Sin negociación	30,83	43,74	55,49	31,60	30,64	35,18
Diciembre	32,84	37,99	65,44	33,12	82,33	39,37
Con negociación	40,90	30,00	99,41	45,87	83,08	38,81
Sin negociación	30,88	39,03	55,68	30,86	30,64	39,99
2005						
Junio	33,31	39,29	68,12	34,35	71,37	41,73
Con negociación	50,40	28,55	95,47	55,24	71,84	39,20
Sin negociación	29,93	39,96	52,74	30,20	37,38	44,08
Diciembre	31,79	29,95	63,39	31,19	81,96	42,13
Con negociación	51,82	29,13	92,72	55,95	82,58	48,46
Sin negociación	27,87	29,99	49,69	26,88	39,15	36,48
2006						
Junio	34,19	53,29	57,34	33,94	90,74	46,89
Con negociación	52,60	29,05	110,82	56,33	91,56	49,39
Sin negociación	30,71	54,39	43,75	30,01	40,46	44,44
Diciembre	32,68	28,18	47,86	32,72	108,54	41,08
Con negociación	52,68	29,18	109,43	56,18	109,45	44,25
Sin negociación	28,73	28,13	45,37	27,92	36,76	38,72
2007						
Junio	33,48	32,58	36,08	32,75	112,93	44,89
Con negociación	46,53	29,78	31,41	50,09	112,93	39,89
Sin negociación	30,39	32,74	42,88	29,21	-	47,97
Diciembre	33,99	34,19	39,31	33,50	117,14	41,74
Con negociación	44,90	33,82	31,95	47,60	117,20	39,49
Sin negociación	30,82	34,22	59,08	29,92	75,13	43,44

Continúa...

**7.34 LIMA METROPOLITANA: PROMEDIO DE SALARIOS NOMINALES
POR ACTIVIDAD ECONÓMICA, 2003-2007
(Nuevos Soles por día)**

Periodo	Actividad económica				Conclusión
	Comercio	Establecimientos	Transporte,	Servicios	
		financieros y seguros	almacenamiento y comunicaciones	no guber- namentales	
2003					
Junio	30,93	24,11	41,50	24,51	
Con negociación	-	-	38,38	34,25	
Sin negociación	30,93	24,11	43,14	22,57	
Diciembre	33,36	23,07	36,17	26,37	
Con negociación	-	-	25,78	34,12	
Sin negociación	33,36	23,07	42,24	24,87	
2004					
Junio	31,02	24,06	35,26	26,83	
Con negociación	57,56	-	27,85	34,51	
Sin negociación	29,08	24,06	38,85	25,13	
Diciembre	31,00	23,88	39,16	27,75	
Con negociación	59,90	-	32,32	33,78	
Sin negociación	28,87	23,88	42,81	26,09	
2005					
Junio	29,00	-	39,56	26,07	
Con negociación	59,39	-	64,44	34,93	
Sin negociación	27,33	-	36,25	24,90	
Diciembre	28,61	-	41,63	27,27	
Con negociación	48,10	-	70,12	35,06	
Sin negociación	27,30	-	38,09	26,10	
2006					
Junio	29,68	-	30,77	28,12	
Con negociación	62,52	-	31,73	37,90	
Sin negociación	27,15	-	30,71	26,82	
Diciembre	34,61	-	36,78	28,32	
Con negociación	60,84	-	28,17	39,39	
Sin negociación	32,36	-	37,42	26,95	
2007					
Junio	35,74	43,67	35,35	27,64	
Con negociación	59,26	-	35,16	32,89	
Sin negociación	30,30	43,67	35,37	26,46	
Diciembre	38,33	46,26	37,92	28,77	
Con negociación	61,94	-	32,13	31,42	
Sin negociación	31,61	46,26	38,40	27,90	

Nota: El promedio general y sectorial corresponde a salarios de obreros, con negociación colectiva y sin negociación colectiva, determinados de acuerdo a los resultados semestrales de la Encuesta Nacional de Sueldos y Salarios, aplicada a empresas del sector privado de 10 y más trabajadores.

Fuente: Ministerio de Trabajo y Promoción del Empleo.

F. SITUACIÓN LABORAL

7.35 HUELGAS, TRABAJADORES COMPRENDIDOS Y HORAS-HOMBRE PERDIDAS
EN EL SECTOR PRIVADO, 1970-2007

Año	Huelgas	Trabajadores comprendidos	Horas-hombre perdidas	Variación porcentual		
				Huelgas	Trabajadores comprendidos	Horas-hombre perdidas
1970	345	110 990	5 781 854	-	-	-
1971	377	161 415	10 881 952	9,3	45,4	88,2
1972	409	130 643	6 331 012	8,5	-19,1	-41,8
1973	788	416 251	15 688 686	92,7	218,6	147,8
1974	570	362 737	13 413 036	-27,7	-12,9	-14,5
1975	779	617 120	20 269 428	36,7	70,1	51,1
1976	440	258 101	6 822 220	-43,5	-58,2	-66,3
1977	234	406 461	6 543 350	-46,8	57,5	-4,1
1978	364	1 398 387	36 144 734	55,6	244,0	452,4
1979	653	841 144	13 410 735	79,4	-39,8	-62,9
1980	739	481 484	17 918 890	13,2	-42,8	33,6
1981	871	856 915	19 973 932	17,9	78,0	11,5
1982	809	572 263	22 750 879	-7,1	-33,2	13,9
1983	643	785 545	20 300 000	-20,5	37,3	-10,8
1984	509	694 234	14 081 764	-20,8	-11,6	-30,6
1985	579	237 695	12 228 220	13,8	-65,8	-13,2
1986	648	249 374	16 867 444	11,9	4,9	37,9
1987	720	309 407	9 067 930	11,1	24,1	-46,2
1988	814	693 252	38 274 969	13,1	124,1	322,1
1989	667	208 235	15 223 166	-18,1	-70,0	-60,2
1990	613	258 234	15 067 880	-8,1	24,0	-1,0
1991	315	180 728	8 880 886	-48,6	-30,0	-41,1
1992	219	114 656	2 319 379	-30,5	-36,6	-73,9
1993	151	41 474	2 167 764	-31,1	-63,8	-6,5
1994	168	62 940	1 936 647	11,3	51,8	-10,7
1995	102	28 182	1 048 753	-39,3	-55,2	-45,8
1996	77	36 242	1 399 886	-24,5	28,6	33,5
1997	66	19 196	319 414	-14,3	-47,0	-77,2
1998	58	17 333	323 168	-12,1	-9,7	1,2
1999	71	52 080	724 260	22,4	200,5	124,1
2000	37	5 280	181 691	-47,9	-89,9	-74,9
2001	40	11 050	488 930	8,1	109,3	169,1
2002	64	22 925	912 648	60,0	107,5	86,7
2003	68	37 323	881 362	6,3	62,8	-3,4
2004	107	29 273	582 328	57,4	-21,6	-33,9
2005	65	19 022	478 738	-39,3	-35,0	-17,8
2006	67	19 565	446 584	3,1	2,9	-6,7
2007	73	48 096	2 216 520	9,0	145,8	396,3

Fuente: Ministerio de Trabajo y Promoción del Empleo - Oficina de Estadística e Informática.

7.36 HUELGAS, TRABAJADORES COMPRENDIDOS Y HORAS-HOMBRE PERDIDAS, POR REGISTRO MENSUAL, 1995 - 2007

Año	Total	Ene	Feb	Mar	Abr	May	Jun	Jul	Ago	Set	Oct	Nov	Dic
Huelgas													
1995	102	19	5	16	4	7	19	6	2	3	7	8	6
1996	77	10	11	6	5	12	5	6	5	6	5	3	3
1997	66	5	9	7	10	4	4	6	4	6	5	3	3
1998	58	3	3	4	3	6	4	8	3	10	4	4	6
1999	71	6	12	2	6	5	5	12	12	2	2	4	3
2000	37	3	4	7	-	5	1	1	-	-	3	10	3
2001	40	3	1	4	3	4	5	5	5	2	2	4	2
2002	64	13	1	4	4	10	3	2	3	9	8	3	4
2003	68	5	7	2	4	5	3	3	11	7	4	6	11
2004	107	6	6	6	17	8	2	29	9	3	5	7	9
2005	65	3	3	6	6	10	9	6	3	8	4	3	4
2006	67	8	7	5	6	5	7	2	6	7	6	6	2
2007	73	2	5	3	12	6	12	4	4	7	5	9	4
Trabajadores comprendidos en paralizaciones													
1995	28 182	6 473	1 247	3 871	341	1 642	5 018	4 697	344	450	1 502	1 491	1 106
1996	36 242	4 553	2 228	1 214	971	10 964	1 853	4 376	2 273	4 207	1 655	1 484	464
1997	19 196	474	1 958	962	1 038	884	1 022	6 472	374	545	5 021	293	153
1998	17 333	204	721	1 020	562	1 206	445	959	464	9 592	259	781	1 120
1999	52 080	888	6 706	201	36 712	646	563	1 121	2 413	157	127	471	2 075
2000	5 280	471	931	1 230	-	521	280	119	-	-	283	1 171	274
2001	11 050	684	80	1 451	197	1 084	982	1 138	1 863	304	218	2 934	115
2002	22 925	1 517	300	5 332	592	3 720	2 599	957	724	1 776	2 374	1 115	1 919
2003	37 323	16 830	498	64	2 477	335	331	515	2 936	9 922	458	1 365	1 592
2004	29 273	2 471	1 399	1 106	6 897	2 176	888	5 542	2 108	868	869	1 274	3 675
2005	19 022	759	440	3 968	2 199	4 685	3 876	937	89	1 080	177	213	599
2006	19 565	2 617	2 855	3 299	359	401	2 686	145	960	2 335	696	3 161	51
2007	48 096	500	351	1 897	14 525	2 864	3 555	2 097	373	1 834	4 496	15 157	447
Horas - hombre perdidas debido a huelgas													
1995	1 048 753	160 280	40 286	277 624	122 680	26 072	82 979	105 312	38 840	38 384	42 008	19 848	94 440
1996	1 399 886	38 576	118 872	75 280	80 256	248 476	73 552	54 152	108 720	461 720	122 026	12 624	5 632
1997	319 414	5 782	21 772	5 878	23 184	16 752	7 218	63 768	12 000	11 698	121 040	24 080	6 242
1998	323 168	1 632	14 944	19 688	27 936	6 660	5 448	19 968	37 944	100 772	6 672	62 552	18 952
1999	724 260	16 485	56 352	1 608	302 872	8 376	7 288	34 023	123 208	123 932	1 016	2 980	46 120
2000	181 691	9 912	12 008	13 340	-	9 400	7 232	952	-	-	2 720	95 704	30 423
2001	488 930	30 792	640	209 712	1 376	26 704	42 848	15 234	45 392	7 600	9 016	98 696	920
2002	912 648	51 840	18 976	114 832	9 208	127 320	37 152	50 400	169 424	139 920	97 552	37 112	58 912
2003	881 362	445 824	17 006	7 264	39 186	5 584	2 648	14 008	50 544	250 812	8 656	25 248	14 582
2004	582 328	112 008	24 952	41 968	96 408	29 576	62 672	46 968	21 424	13 040	66 464	10 192	56 656
2005	478 738	7 878	3 520	31 744	25 544	119 652	210 216	32 200	712	9 328	1 792	10 288	25 864
2006	446 584	75 744	24 128	23 862	2 872	4 938	58 384	2 312	36 392	34 000	33 248	147 408	3 296
2007	2 216 520	4 248	2 808	15 176	280 464	277 448	506 200	164 880	12 720	102 328	168 016	532 064	150 168

Fuente: Ministerio de Trabajo y Promoción del Empleo - Oficina de Estadística e Informática.

7.37 HUELGAS, TRABAJADORES COMPRENDIDOS Y HORAS-HOMBRE PERDIDAS, SEGÚN DIRECCIÓN REGIONAL DE TRABAJO, 2007

Dirección regional de trabajo	Huelgas	Trabajadores comprendidos	Horas-hombre perdidas
Total	73	48 096	2 216 520
Amazonas	-	-	-
Áncash	10	1 476	30 968
Apurímac	-	-	-
Arequipa	3	1 626	39 584
Ayacucho 1/	-	45	360
Cajamarca 1/	-	109	1 744
Cusco	-	-	-
Huancavelica 1/	-	448	11 968
Huánuco	2	3 713	212 152
Ica	5	3 460	133 840
Junín	2	1 713	43 592
La Libertad	3	907	7 256
Lambayeque	4	632	10 088
Lima	23	19 033	1 263 544
Loreto	-	-	-
Madre de Dios	-	-	-
Moquegua	6	5 950	246 768
Pasco	3	5 173	70 368
Piura	8	705	10 160
Puno 1/	-	630	15 360
San Martín	-	-	-
Tacna	2	2 024	107 728
Tumbes	2	452	11 040
Ucayali	-	-	-

1/ La huelga fue considerada en Lima (Federación Nacional de Trabajadores Mineros Metalúrgicos y Siderúrgicos del Perú).

Fuente: Ministerio de Trabajo y Promoción del Empleo - Oficina de Estadística e Informática.

**7.38 HUELGAS, TRABAJADORES COMPRENDIDOS Y HORAS-HOMBRE
PERDIDAS, SEGÚN ACTIVIDAD ECONÓMICA, 2002-2007**

Actividad económica	2002	2003	2004	2005	2006	2007
	Huelgas					
Total	64	68	107	65	67	73
Agricultura, ganadería, caza y silvicultura	1	2	1	-	-	-
Pesca	-	-	-	-	-	-
Explotación de minas y canteras	20	4	21	12	10	29
Explotación de petróleo y gas	-	-	-	-	-	-
Industria manufacturera	10	21	26	7	6	10
Suministro de electricidad, gas y agua	4	8	16	14	12	3
Construcción	4	6	5	4	9	9
Transporte, almacenamiento y comunicaciones	11	12	14	7	13	14
Comercio, hoteles y restaurantes	-	2	-	-	2	-
Establecimientos financieros, seguros, bienes inmuebles y servicios prestados a empresas	-	-	-	-	-	-
Actividades inmobiliarias, empresariales y de alquiler	9	3	3	2	7	2
Enseñanza	-	1	1	3	1	2
Administración pública y defensa	1	6	13	6	6	4
Servicios sociales y de salud	1	2	6	9	1	-
Servicios comunales, sociales y personales	-	1	1	1	-	-
Paros	3	-	-	-	-	-
	Trabajadores comprendidos					
Total	22 925	37 323	29 273	19 022	19 565	48 096
Agricultura, ganadería, caza y silvicultura	67	400	139	-	-	-
Pesca	-	-	-	-	-	-
Explotación de minas y canteras	7 712	1 554	9 020	3 475	2 841	41 676
Explotación de petróleo y gas	-	-	-	-	-	-
Industria manufacturera	3 583	9 099	7 208	4 684	702	1 889
Suministro de electricidad, gas y agua	1 724	768	3 761	2 387	5 686	518
Construcción	3 306	19 047	569	882	550	730
Transporte, almacenamiento y comunicaciones	2 537	2 313	3 430	922	4 971	2 744
Comercio, hoteles y restaurantes	-	13	-	-	306	-
Establecimientos financieros, seguros, bienes inmuebles y servicios prestados a empresas	-	-	-	-	-	-
Actividades inmobiliarias, empresariales y de alquiler	1 642	2 483	1 984	33	3 387	100
Enseñanza	-	245	42	224	148	53
Administración pública y defensa	11	1 325	1 811	889	956	386
Servicios sociales y de salud	77	37	1 197	5 480	18	-
Servicios comunales, sociales y personales	-	39	112	46	-	-
Paros	2 266	-	-	-	-	-
	Horas hombre perdidas					
Total	912 648	881 362	582 328	478 738	446 584	2 216 520
Agricultura, ganadería, caza y silvicultura	536	2 000	1 112	-	-	-
Pesca	-	-	-	-	-	-
Explotación de minas y canteras	376 768	43 200	179 184	118 808	82 632	2 057 232
Explotación de petróleo y gas	-	-	-	-	-	-
Industria manufacturera	135 872	163 368	283 040	56 712	17 832	30 768
Suministro de electricidad, gas y agua	13 792	4 774	31 848	22 064	42 958	9 776
Construcción	94 880	577 112	7 544	16 112	20 440	25 792
Transporte, almacenamiento y comunicaciones	232 560	15 340	37 880	13 774	86 458	87 696
Comercio, hoteles y restaurantes	-	776	-	-	2 448	-
Establecimientos financieros, seguros, bienes inmuebles y servicios prestados a empresas	-	-	-	-	-	-
Actividades inmobiliarias, empresariales y de alquiler	39 408	56 168	15 872	640	185 184	800
Enseñanza	-	1 960	336	1 792	1 184	424
Administración pública y defensa	88	10 888	14 488	16 480	7 304	4 032
Servicios sociales y de salud	616	464	10 128	231 988	144	-
Servicios comunales, sociales y personales	-	5 312	896	368	-	-
Paros	18 128	-	-	-	-	-

Fuente: Ministerio de Trabajo y Promoción del Empleo - Oficina de Estadística e Informática.

G. SISTEMA DE PENSIONES

7.39 POBLACIÓN PENSIONISTA ADMINISTRADA POR LA OFICINA DE NORMALIZACIÓN PREVISIONAL, SEGÚN FONDO, 1998-2007

Fondo	1998	1999	2000	2001	2002
Total	350 407	385 568	535 629	532 963	546 370
Sistema Nacional de Pensiones - SNP (D.L. N° 19990)	338 273	345 868	354 049	352 020	383 737
Empresa de la Sal - EMSAL (D.L. N° 20530)	222	217	216	208	198
Empresa de Electricidad de Lima - ELECTROLIMA (D.L. N° 20530, además D.L. Nros. 10624, 10772, 17262 y otros complementarios) 1/	1 295	1 247	1 209	1 181	1 152
Fondo de Derechos Adquiridos-FODASA (D.L. Nros. 21933, 23370 ó 21952 y 15420) 2/	2 647	2 580	2 526	2 508	2 460
Banco de la Nación - BN (D.L. N° 20530) 3/	7 063	6 897	6 876	6 800	-
Instituto Nacional de Administración Pública - INAP (D.L. N° 20530) 4/ y 1/	188	179	184	184	182
Tribunal Constitucional -TC (D.L. N° 20530) 4/	27	28	27	26	26
Empresa Nacional de Telecomunicaciones del Perú - ENTEL PERÚ (D.L. N° 20530)	434	440	440	436	435
Radio y Televisión Peruana - RTP (D.L. N° 20530) 1/	84	82	80	78	75
Empresa Nacional de Tabaco - ENATA (D.L. N° 20530) 1/	104	99	98	92	88
Empresa Industrial Cachimayo S.A. - CACHIMAYO (D.L. N° 20530) 1/	10	9	10	10	10
Oficina Nacional de Procesos Electorales - ONPE (D.L. N° 20530) 4/	17	17	17	17	17
Sociedad Paramonga Ltda. - PARAMONGA (D.L. Nros. 20530, 10624 y 17262) 1/	43	41	40	37	35
Instituto Geológico Minero y Metalúrgico - INGEMMET (D.L. N° 20530) 4/	-	111	110	111	123
Empresa Nacional de Comercialización de Insumos - ENCI (D.L. N° 20530) 1/	-	1	1	1	1
Jurado Nacional de Elecciones - JNE (D.L. N° 20530) 4/	-	275	271	274	269
Seguro por Accidentes de Trabajo de los Obreros (D.L. N°18846)	-	11 481	11 715	11 851	11 964
Seguro Social de Salud - ESSALUD (D.L. N° 20530) 3/	-	15 816	15 773	15 619	-
Empresa Nacional de Ferrocarriles - ENAFER (D.L. N° 10624)	-	180	167	155	137
Empresa Nacional de Puertos - Matarani - ENAPU-MATARANI (D.L. N° 20530) 1/	-	-	242	242	243
Ministerio de Educación - MINEDU (D.L. N° 20530) 4/	-	-	141 406	140 939	145 044
Registro Nacional de Identificación y Estado Civil - RENIEC (D.L. N° 20530, además el D.S. N° 051-88-PCP) 4/	-	-	109	109	109
Empresa Nacional Pesquera - PESCA PERÚ (D.L. Nros. 20530, 17262)	-	-	10	10	10
Servicio de Inteligencia Nacional - SIN (D.L. N° 20530) 4/ y 1/	-	-	53	55	55
Laboratorios Unidos S.A. - LUSA (D.L. Nros. 17262 y 728)	-	-	-	-	-
Instituto Nacional de Planificación - INP (D.L. N° 20530) 1/	-	-	-	-	-
Compañía Peruana de Vapores - CPV (D.L. N° 20530) 1/	-	-	-	-	-
Caja de Ahorros de Lima - CAL (D.L. N° 20530) 1/	-	-	-	-	-
Servicio Nacional de Agua Potable y Alcantarillado - SENAPA (D.L. N° 20530) 1/	-	-	-	-	-
Empresa Nacional de Ferrocarriles - ENAFER (Ley N° 1378)	-	-	-	-	-
Empresa Nacional de Puertos ENAPU-PUERTOS (D.S. 129-2006-EF) 5/	-	-	-	-	-
Empresa Nacional de Edificaciones - ENACE 6/	-	-	-	-	-
Fondo Nacional de Salud y Bienestar Social 6/	-	-	-	-	-
Unidades Administrativas Enlace Temporal 6/	-	-	-	-	-
Aerolíneas del Perú -AEROPERU 6/	-	-	-	-	-

Continúa...

7.39 POBLACIÓN PENSIONISTA ADMINISTRADA POR LA OFICINA DE NORMALIZACIÓN PREVISIONAL, SEGÚN FONDO, 1998-2007

Fondo	Conclusión				
	2003	2004	2005	2006	2007
Total	408 377	428 197	453 938	468 760	467 616
Sistema Nacional de Pensiones - SNP (D.L. N° 19990)	390 986	408 169	433 048	446 130	443 133
Empresa de la Sal - EMSAL (D.L. N° 20530)	191	194	189	180	172
Empresa de Electricidad de Lima - ELECTROLIMA (D.L. N° 20530, además D.L. Nros. 10624, 10772, 17262 y otros complementarios) 1/	1 146	1 179	1 149	1 153	957
Fondo de Derechos Adquiridos-FODASA (D.L. Nros. 21933, 23370 ó 21952 y 15420) 2/	2 436	2 345	2 290	2 233	2 135
Banco de la Nación - BN (D.L. N° 20530) 3/	-	-	-	-	-
Instituto Nacional de Administración Pública - INAP (D.L. N° 20530) 4/ y 1/	-	180	177	166	174
Tribunal Constitucional -TC (D.L. N° 20530) 4/	-	-	-	-	-
Empresa Nacional de Telecomunicaciones del Perú - ENTEL PERÚ (D.L. N° 20530)	428	434	432	422	420
Radio y Televisión Peruana - RTP (D.L. N° 20530) 1/	70	71	71	70	69
Empresa Nacional de Tabaco - ENATA (D.L. N° 20530) 1/	86	84	84	81	79
Empresa Industrial Cachimayo S.A. - CACHIMAYO (D.L. N° 20530) 1/	10	10	10	10	10
Oficina Nacional de Procesos Electorales - ONPE (D.L. N° 20530) 4/	-	-	-	-	-
Sociedad Paramonga Ltda. - PARAMONGA (D.L. Nros. 20530, 10624 y 17262) 1/	32	27	23	22	21
Instituto Geológico Minero y Metalúrgico - INGEMMET (D.L. N° 20530) 4/	-	-	-	-	-
Empresa Nacional de Comercialización de Insumos - ENCI (D.L. N° 20530) 1/	1	1	1	1	1
Jurado Nacional de Elecciones - JNE (D.L. N° 20530) 4/	-	-	-	-	-
Seguro por Accidentes de Trabajo de los Obreros (D.L. N°18846)	12 611	13 766	14 734	16 351	17 949
Seguro Social de Salud - ESSALUD (D.L. N° 20530) 3/	-	-	-	-	-
Empresa Nacional de Ferrocarriles - ENAFER (D.L. N° 10624)	119	109	101	93	81
Empresa Nacional de Puertos - Matarani - ENAPU-MATARANI (D.L. N° 20530) 1/	238	235	234	223	227
Ministerio de Educación - MINEDU (D.L. N° 20530) 4/	-	-	-	-	-
Registro Nacional de Identificación y Estado Civil - RENIEC (D.L. N° 20530, además el D.S. N° 051-88-PCP) 4/	-	-	-	-	-
Empresa Nacional Pesquera - PESCA PERÚ (D.L. Nros. 20530, 17262)	10	10	10	9	8
Servicio de Inteligencia Nacional - SIN (D.L. N° 20530) 4/ y 1/	-	61	62	60	60
Laboratorios Unidos S.A. - LUSA (D.L. Nros. 17262 y 728)	13	12	11	10	10
Instituto Nacional de Planificación - INP (D.L. N° 20530) 1/	-	204	205	196	201
Compañía Peruana de Vapores - CPV (D.L. N° 20530) 1/	-	783	788	780	772
Caja de Ahorros de Lima - CAL (D.L. N° 20530) 1/	-	303	298	296	303
Servicio Nacional de Agua Potable y Alcantarillado - SENAPA (D.L. N° 20530) 1/	-	20	20	20	20
Empresa Nacional de Ferrocarriles - ENAFER (Ley N° 1378)	-	-	1	1	1
Empresa Nacional de Puertos ENAPU-PUERTOS (D.S. 129-2006-EF) 5/	-	-	-	253	254
Empresa Nacional de Edificaciones - ENACE 6/	-	-	-	-	164
Fondo Nacional de Salud y Bienestar Social 6/	-	-	-	-	95
Unidades Administrativas Enlace Temporal 6/	-	-	-	-	299
Aerolíneas del Perú -AEROPERU 6/	-	-	-	-	1

Nota: La Información corresponde al 31 de diciembre de cada año.

1/ Planillas del D.L. N°20530, a cargo de la ONP en virtud al D.S. N°132-2005-EF.

2/ Ex Sistema Asistencial de Estibadores matriculados del puerto del Callao. Pensionistas Complementarios y Pensionistas Excluidos del Empleador ex Trabajadores Marítimos a que se refiere el Decreto Supremo N° 013-92-TCC.

3/ Desde junio del año 2002 en aplicación de la Ley N° 27719, el pago de las planillas de pensiones del Banco de la Nación (6 mil 775 pensionistas), y EsSalud (15 mil 542 pensionistas) del D.L. N° 20530 lo asumen sus propias entidades, es decir, la ONP sólo pagó hasta mayo del 2002.

4/ Hasta el mes de diciembre del 2002, la ONP efectuó el pago de las pensiones de sus pensionistas en virtud a la Ley N° 27719 (Artículo 9°).

5/ Desde Octubre de 2006, la ONP asume el pago según el D.S. N°129-2006-EF.

6/ Desde Enero de 2007, la ONP asume el pago según la Ley N° 28927 y la Resolución Ministerial N° 005-2007-EF/43.

Fuente: Oficina de Normalización Previsional - Subdirección de Pago de Pensiones.

7.40 AFILIADOS ACTIVOS AL SISTEMA PRIVADO DE PENSIONES POR ADMINISTRADORA, SEGÚN DEPARTAMENTO AL 31 DE DICIEMBRE DEL 2007

Departamento	Total		Administradora privada de fondos de pensiones (AFP)							
			Horizonte		Integra		Prima		Profuturo	
	Afiliados	(%)	Afiliados	(%)	Afiliados	(%)	Afiliados	(%)	Afiliados	(%)
Total	4 101 060	100,00	1 085 018	26,46	1 062 744	25,91	1 023 482	24,96	929 816	22,67
Amazonas	16 804	0,41	3 759	22,37	5 258	31,29	3 347	19,92	4 440	26,42
Áncash	118 360	2,89	34 333	29,01	34 474	29,13	22 358	18,89	27 195	22,98
Apurímac	20 533	0,50	2 288	11,14	9 284	45,22	4 136	20,14	4 825	23,50
Arequipa	184 155	4,49	50 973	27,68	48 487	26,33	42 301	22,97	42 394	23,02
Ayacucho	52 207	1,27	15 503	29,70	20 751	39,75	6 234	11,94	9 719	18,62
Cajamarca	98 746	2,41	23 318	23,61	26 717	27,06	21 877	22,15	26 834	27,17
Callao 1/	198 790	4,85	54 328	27,33	46 384	23,33	53 983	27,16	44 095	22,18
Cusco	125 162	3,05	32 104	25,65	32 139	25,68	30 001	23,97	30 918	24,70
Huancavelica	25 296	0,62	7 282	28,79	6 708	26,52	3 684	14,56	7 622	30,13
Huánuco	45 744	1,12	19 725	43,12	7 362	16,09	6 217	13,59	12 440	27,19
Ica	166 209	4,05	46 183	27,79	58 767	35,36	22 015	13,25	39 244	23,61
Junín	125 076	3,05	42 701	34,14	25 761	20,60	26 269	21,00	30 345	24,26
La Libertad	247 885	6,04	61 175	24,68	66 868	26,98	65 621	26,47	54 221	21,87
Lambayeque	117 514	2,87	23 790	20,24	30 923	26,31	36 631	31,17	26 170	22,27
Lima	1 881 832	45,89	488 561	25,96	465 905	24,76	530 583	28,20	396 783	21,08
Loreto	101 795	2,48	30 306	29,77	23 500	23,09	22 722	22,32	25 267	24,82
Madre de Dios	10 359	0,25	1 059	10,22	2 645	25,53	2 301	22,21	4 354	42,03
Moquegua	45 252	1,10	7 946	17,56	17 859	39,47	9 828	21,72	9 619	21,26
Pasco	22 474	0,55	4 792	21,32	4 839	21,53	4 772	21,23	8 071	35,91
Piura	212 010	5,17	57 895	27,31	43 807	20,66	54 820	25,86	55 488	26,17
Puno	76 762	1,87	24 395	31,78	20 803	27,10	7 909	10,30	23 655	30,82
San Martín	64 391	1,57	13 604	21,13	17 768	27,59	21 266	33,03	11 753	18,25
Tacna	59 232	1,44	15 742	26,58	21 017	35,48	6 741	11,38	15 732	26,56
Tumbes	21 959	0,54	6 819	31,05	3 517	16,02	3 938	17,93	7 685	35,00
Ucayali	53 829	1,31	12 467	23,16	17 030	31,64	13 716	25,48	10 616	19,72
Extranjero	342	0,01	235	68,71	16	4,68	82	23,98	9	2,63
Por asignar 2/	8 342	0,20	3 735	44,77	4 155	49,81	130	1,56	322	3,86

Nota: La información corresponde al número de afiliados sin distinción del tipo de Fondos de Pensiones al que pertenecen.

1/ Provincia Constitucional.

2/ Afiliados sin información sobre lugar de residencia.

Fuente: SBS - Superintendencia Adjunta de Administradoras Privadas de Fondos de Pensiones.

7.41 AFILIADOS ACTIVOS AL SISTEMA PRIVADO DE PENSIONES POR AFP, SEGÚN GRUPOS DE EDAD, AL 31 DE DICIEMBRE DEL 2007

Grupos de edad (Años)	Total	Administradora privada de fondos de pensiones (AFP)			
		Horizonte	Integra	Prima	Profuturo
Total	4 101 060	1 085 018	1 062 744	1 023 482	929 816
menos de 21	81 977	24 915	18 805	20 070	18 187
de 21 a 25	503 097	132 468	120 193	143 687	106 749
de 26 a 30	736 568	196 668	195 137	190 275	154 488
de 31 a 35	774 693	215 127	202 221	193 653	163 692
de 36 a 40	645 794	172 833	168 342	153 152	151 467
de 41 a 45	494 185	128 400	130 678	113 732	121 375
de 46 a 50	364 930	92 982	97 973	85 292	88 683
de 51 a 55	251 184	62 862	67 965	59 746	60 611
de 56 a 60	143 685	35 309	37 152	35 792	35 432
de 61 a 65	71 995	16 680	17 930	18 775	18 610
más de 65	32 952	6 774	6 348	9 308	10 522

Nota: La información corresponde al número de afiliados sin distinción del tipo de Fondos de Pensiones al que pertenecen.

Fuente: SBS - Superintendencia Adjunta de Administradoras Privadas de Fondos de Pensiones.

7.42 AFILIADOS ACTIVOS AL SISTEMA PRIVADO DE PENSIONES POR GÉNERO, SEGÚN GRUPOS DE EDAD AL 31 DE DICIEMBRE DEL 2007

Grupos de edad (Años)	Número de afiliados				
	Total	Masculino		Femenino	
		Número	%	Número	%
Total	4 101 060	2 656 531	64,8	1 444 529	35,2
menos de 21	81 977	49 405	60,3	32 572	39,7
de 21 a 25	503 097	306 168	60,9	196 929	39,1
de 26 a 30	736 568	456 008	61,9	280 560	38,1
de 31 a 35	774 693	493 459	63,7	281 234	36,3
de 36 a 40	645 794	417 813	64,7	227 981	35,3
de 41 a 45	494 185	324 792	65,7	169 393	34,3
de 46 a 50	364 930	245 340	67,2	119 590	32,8
de 51 a 55	251 184	175 092	69,7	76 092	30,3
de 56 a 60	143 685	106 255	73,9	37 430	26,1
de 61 a 65	71 995	55 914	77,7	16 081	22,3
más de 65	32 952	26 285	79,8	6 667	20,2

Nota: La información corresponde al número de afiliados sin distinción del tipo de Fondos de Pensiones al que pertenecen.

Fuente: SBS - Superintendencia Adjunta de Administradoras Privadas de Fondos de Pensiones.

8 Seguridad y Orden Público

En el capítulo se incorpora información estadística sobre la seguridad y el orden público en el país. Las fuentes son los registros administrativos del Ministerio del Interior, Ministerio de Justicia y del Ministerio Público. También, informa la Defensoría del Pueblo y el Instituto Nacional Penitenciario.

El Ministerio del Interior provee información estadística referidas a las faltas, delitos y de personas detenidas por tipo de delito o falta cometido. Del mismo modo, se brinda información de las denuncias registradas por vehículos robados y recuperados, así como el registro sobre los accidentes de tránsito, víctimas de accidentes de tránsito, infracciones al reglamento nacional de tránsito y las causas que los originan. Se incluye también, estadísticas sobre las personas comprometidas en tráfico ilícito, consumo de drogas, intervenciones por micro-comercialización, cantidad y tipo de drogas decomisadas, bandas delictivas desarticuladas, personas desaparecidas, niños y adolescentes implicados en actos delictivos, casos de violación sexual y violencia familiar.

El actual capítulo, ofrece datos estadísticos sobre las licencias para portar armas de fuego otorgadas a personas civiles. Igualmente, información estadística sobre la población penal

recluida en los establecimientos penitenciarios del país, por departamentos, direcciones regionales, tipo de delito y por situación jurídica de los internos. Se presentan datos estadísticos registrados sobre las acciones subversivas y de víctimas causadas por dichas acciones.

Por otro lado, se incluye producción estadística sobre los servicios brindados por el Instituto de Medicina Legal del Ministerio Público, Fiscales por categoría, información de expedientes ingresados y atendidos, los delitos genéricos, denuncias registrados por las Fiscalías Superiores, Provinciales Penales, de Familia y Mixtas. Finalmente, se adiciona informes estadísticos sobre los tipos de casos de quejas y petitorios por la Defensoría del Pueblo, así como también información sobre indultos otorgados por el Presidente de la República.

A. FALTAS

8.1 FALTAS REGISTRADAS POR LA POLICÍA NACIONAL, SEGÚN TIPO, 2000 - 2007

Tipo de falta	2000	2001	2002	2003	2004	2005	2006	2007
Total	150 902	152 213	159 994	164 959	174 632	201 002	232 504	210 241
Contra la familia y la persona	56 553	51 649	51 800	49 813	48 946	47 067	51 359	47 773
Contra el patrimonio	86 217	91 296	94 855	100 622	101 573	103 344	119 799	94 823
Contra las buenas costumbres	1 809	1 380	1 222	1 334	1 137	1 773	2 177	1 935
Contra la seguridad pública	277	534	322	390	414	579	1 023	1 158
Contra la tranquilidad pública	2 690	2 248	2 729	1 966	1 832	1 334	2 018	1 581
Otras denuncias 1/	3 356	5 106	9 066	10 834	20 730	46 905	56 128	62 971

Nota: Para el año 2000 se incluyen cambios en los tipos de faltas de acuerdo a la Directiva N° 11-27-99-A-PNP de julio de 1999.

Las faltas registradas por la Policía Nacional se refieren a las infracciones penales consistentes en una acción u omisión voluntaria de la Ley o maliciosa que produce daños menores o sanción leve.

1/ Incluye: Violencia familiar, mordedura canina, omisión a la asistencia familiar, abandono o retiro del hogar, contra el código de contravenciones, el que organiza o participa en juegos prohibidos por Ley, introducir o dejar entrar a animales doméstico a inmueble ajeno, etc.

Fuente: Ministerio del Interior (MININTER) - Oficina General de Planificación.

8.2 FALTAS REGISTRADAS POR LA POLICÍA NACIONAL, SEGÚN DEPARTAMENTO, 2000 - 2007

Departamento	2000	2001	2002	2003	2004	2005	2006	2007
Total	150 902	152 213	159 994	164 959	174 632	201 002	232 504	210 241
Amazonas	2 783	2 121	2 327	1 207	1 181	1 012	1 423	1 752
Áncash	5 159	4 887	4 104	4 401	3 703	3 420	6 039	5 422
Apurímac	1 031	983	1 014	953	1 206	983	1 717	2 257
Arequipa	15 106	15 427	15 765	15 318	12 861	19 482	20 101	19 089
Ayacucho	1 147	1 344	1 791	1 490	1 415	2 930	770	573
Cajamarca	4 475	4 299	3 235	2 734	2 627	3 232	2 678	3 622
Prov. Const. del Callao	5 078	5 635	3 260	3 024	6 557	7 695	11 254	11 772
Cusco	3 751	3 834	4 040	3 616	3 655	5 368	9 869	11 859
Huancavelica	656	452	334	295	166	340	381	77
Huánuco	1 734	1 125	2 198	1 132	1 039	571	490	483
Ica	4 260	5 417	5 327	4 266	3 107	3 223	3 049	2 724
Junín	3 263	4 186	4 775	5 293	4 185	5 651	4 595	1 351
La Libertad	13 608	13 608	13 408	11 893	10 541	14 996	16 578	12 463
Lambayeque	8 548	9 845	9 104	9 453	8 682	8 728	11 233	14 008
Lima	61 006	58 700	66 981	79 636	95 577	101 356	118 492	99 128
Loreto	1 236	1 048	1 145	1 036	1 455	2 670	2 924	3 157
Madre de Dios	639	673	482	1 388	1 267	1 363	1 065	995
Moquegua	907	1 271	1 886	1 620	1 733	2 160	2 645	2 311
Pasco	673	644	333	329	305	417	399	291
Piura	6 010	7 124	6 647	5 300	6 133	6 300	6 709	6 524
Puno	2 917	2 020	2 597	1 951	1 634	2 686	3 194	4 134
San Martín	1 130	1 362	959	1 259	630	863	1 355	1 297
Tacna	2 730	3 066	4 878	4 238	2 528	3 089	3 043	2 130
Tumbes	731	939	1 116	921	845	1 382	1 014	1 190
Ucayali	2 324	2 203	2 288	2 206	1 600	1 085	1 487	1 632

Nota: Las intervenciones de la Policía Nacional en faltas son directas y por denuncia.

Fuente: Ministerio del Interior (MININTER) - Oficina General de Planificación.

B. DELITOS

8.3 NÚMERO DE DELITOS REGISTRADOS POR LA POLICÍA NACIONAL, SEGÚN TIPO, 2000 - 2007

Tipo de delitos	2000	2001	2002	2003	2004	2005	2006	2007
Total	157 571	158 263	161 621	159 990	165 398	152 516	153 055	144 205
Contra la vida, el cuerpo y la salud	33 991	32 142	29 423	19 325	19 260	18 813	19 931	18 501
Homicidio	1 302	1 294	1 136	1 316	1 526	3 057	3 141	2 934
Aborto	640	454	418	600	617	390	400	495
Lesiones	30 327	29 155	26 728	16 261	15 541	15 206	16 275	14 948
Otros 1/	1 722	1 239	1 141	1 148	1 576	160	115	124
Contra la familia	4 599	4 620	5 487	3 849	5 433	931	1 473	1 207
Patria Potestad	331	275	388	274	419	189	310	197
Omisión de asistencia familiar	616	492	679	623	687	576	817	583
Matrimonio ilegal	-	-	-	-	-	37	145	162
Delito contra el Estado Civil	-	-	-	-	-	129	201	265
Otros 2/	3 652	3 853	4 420	2 952	4 327	-	-	-
Contra la libertad	9 780	9 674	9 777	10 507	10 160	9 503	10 131	10 532
Violación de la libertad personal	1 468	1 510	1 534	1 635	1 715	1 582	1 717	1 552
Violación de la intimidad	127	81	61	82	96	76	108	110
Violación de domicilio	800	716	730	707	647	558	595	626
Violación de la libertad sexual	6 096	5 927	5 968	5 991	5 721	6 268	6 569	7 223
Proxenetismo	-	-	-	-	-	119	141	158
Ofensa al pudor público	619	751	845	972	1 048	591	707	571
Seducción	30	61	66	-	-	-	-	-
Tentativa de violación	24	24	15	-	-	-	-	-
Violación Lib. trabajo	8	14	6	-	-	-	-	-
Otros 3/	608	590	552	1 120	933	309	294	292
Contra el patrimonio	95 203	97 689	103 688	112 915	114 574	108 349	105 905	96 035
Hurto	44 770	47 410	53 088	58 126	57 560	52 435	49 423	45 228
Robo	33 087	33 719	34 036	38 584	42 908	45 594	45 997	41 606
Apropiación ilícita	5 692	5 332	5 310	4 887	3 998	2 761	2 678	2 063
Estafas y otras defraudaciones	6 360	6 039	5 557	5 240	4 891	4 081	4 368	3 286
Fraude en la Administración	-	-	-	-	-	23	93	35
Usurpación	587	639	661	-	-	-	-	-
Daños simples y agravados	689	1 104	1 238	-	-	1 466	1 411	1 762
Abigeato	310	294	184	-	-	824	839	732
Otros 4/	3 708	3 152	3 594	6 078	5 217	1 165	1 096	1 323
Contra el orden económico	351	404	473	694	1 868	689	818	666
Acaparamiento, especulac., adulteración	117	138	124	126	201	237	310	162
Otros 5/	234	266	349	568	1 667	452	508	504
Delito tributario	507	315	262	234	671	899	786	1 003
Contrabando	308	223	160	135	255	574	442	617
Otros 6/	199	92	102	99	416	325	344	386
Contra la fe pública	2 536	2 155	1 452	1 766	2 114	1 519	1 758	1 810
Falsificación documentos en general	1 887	1 904	1 288	1 451	1 668	1 155	1 366	1 509
Otros 7/	649	251	164	315	446	364	392	301

Continúa...

8.3 NÚMERO DE DELITOS REGISTRADOS POR LA POLICÍA NACIONAL, SEGÚN TIPO, 2000 - 2007

Tipo de delitos	2000	2001	2002	2003	2004	2005	2006	2007
Contra la seguridad pública	4 416	4 393	5 003	4 759	5 719	6 668	7 224	9 619
Tráfico ilícito de droga	2 045	2 265	2 307	2 113	2 532	1 874	1 723	3 719
Consumo de droga	-	-	-	-	-	-	-	-
Microcomercialización de droga	2 008	1 623	2 052	2 002	2 426	2 924	3 624	4 225
Tenencia ilegal de armas	78	113	146	103	142	664	793	921
Otros 8/	285	392	498	541	619	1 206	1 084	754
Contra la tranquilidad pública	473	374	390	372	471	480	564	448
Terrorismo	175	161	132	145	138	128	175	72
Otros 9/	298	213	258	227	333	352	389	376
Contra la humanidad	-	-	-	-	-	6	14	11
Desaparición forzada	-	-	-	-	-	5	11	10
Genocidio o torturas	-	-	-	-	-	1	3	1
Delitos agravados	1 361	1 514	894	1 339	1 444	950	461	349
Contra la administración pública	806	949	1 050	1 184	1 389	1 034	1 644	1 161
Cometidos por particulares	362	427	389	449	626	551	764	637
Cometidos por funcionarios públicos	300	371	503	567	537	368	600	371
Administración de justicia	144	151	158	168	226	115	280	153
Pandillaje pernicioso	323	374	253	149	131	164	243	256
Posesión de armas de guerra	62	86	128	79	102	30	52	42
Terrorismo agravado	399	182	362	221	-	-	-	-
Otros delitos (*)	2 764	3 392	2 999	2 597	2 062	2 481	2 051	2 565

1/ Exposición a peligro o abandono de personas en peligro.

2/ Violencia familiar.

3/ Violación al secreto de comunicación y secreto profesional, violación a libertad, reunión, trabajo y violación, libertad expresión, proxenetismo y ofensa al pudor público.

4/ Receptación, extorsión, abigeato, apropiación ilícita, fraude y daños.

5/ Abuso de poder económico y venta ilícita de mercaderías.

6/ Elaboración y comercio clandestino de productos, defraudación fiscal (delito tributario o delito de renta de aduana).

7/ Falsificación de sellos, timbres y marcas oficiales, falsificación general y posesión de instrumentos de falsificación.

8/ Peligro común, delito c/medio de transp., comunicación y otros servicios públicos y contra la salud pública.

9/ Contra la paz pública (disturbio colectivo apología y organización criminal).

(*) Contra el honor, c/confianza y buena fe, negocio, c/derechos intelectuales, c/patrimonio cultural, c/ecología, c/orden financiero y monetario, c/el Estado y Defensa Nacional, c/Poderes del Estado y Orden Constitucional y c/voluntad popular.

Fuente: Ministerio del Interior (MININTER) - Oficina General de Planificación.

**8.4 NÚMERO DE DELITOS REGISTRADOS POR LA POLICÍA NACIONAL,
SEGÚN DEPARTAMENTO, 2000 - 2007**

Departamento	2000	2001	2002	2003	2004	2005	2006	2007
Total	157 571	158 263	161 621	159 990	165 398	152 516	153 055	144 205
Amazonas	2 574	2 365	2 051	1 414	1 544	1 242	820	811
Áncash	8 595	7 244	6 992	5 486	5 346	4 801	5 304	4 503
Apurímac	656	738	959	863	944	553	834	1 125
Arequipa	11 818	11 240	10 904	8 864	8 047	7 034	7 503	9 188
Ayacucho	2 060	2 242	2 892	2 754	2 367	2 284	2 119	2 185
Cajamarca	5 407	4 819	3 230	2 375	2 058	1 563	1 566	2 292
Prov. Const. del Callao	7 573	8 465	5 320	6 093	6 717	7 205	7 007	8 129
Cusco	5 287	5 699	5 724	4 880	5 726	4 023	4 847	4 065
Huancavelica	847	411	361	399	277	149	191	22
Huánuco	3 123	1 883	2 856	1 880	1 613	1 150	845	988
Ica	3 600	4 310	4 051	4 249	3 427	4 348	3 132	2 548
Junín	3 446	3 716	4 294	4 267	5 514	3 862	2 512	1 710
La Libertad	14 895	15 529	17 211	13 577	13 046	14 094	13 039	9 763
Lambayeque	10 666	9 578	9 715	10 523	9 710	7 061	9 070	8 474
Lima	54 963	54 558	60 788	70 662	77 378	75 406	74 518	67 832
Loreto	2 443	2 353	2 607	2 429	2 958	2 139	3 407	3 485
Madre de Dios	497	1 012	964	973	1 140	1 210	1 607	1 387
Moquegua	758	1 268	1 321	1 009	1 132	911	884	1 439
Pasco	1 122	698	513	475	542	562	486	331
Piura	7 668	8 417	8 477	6 952	7 587	5 346	5 657	5 518
Puno	997	946	1 134	1 235	867	1 034	1 300	1 607
San Martín	2 027	1 865	1 748	1 871	1 168	987	1 553	1 338
Tacna	2 301	2 272	2 771	2 158	1 950	2 000	1 114	1 080
Tumbes	1 378	1 730	1 660	1 030	1 767	1 455	1 622	1 529
Ucayali	2 870	4 905	3 078	3 572	2 573	2 097	2 118	2 856

Fuente: Ministerio del Interior (MININTER) - Oficina General de Planificación.

8.5 PERSONAS DETENIDAS POR LA POLICÍA NACIONAL POR COMETER DELITO, SEGÚN TIPO DE INFRACCIÓN, 2000 - 2007
(Casos registrados)

Tipo de infracción	2000	2001	2002	2003	2004	2005	2006	2007
Total	64 852	56 891	54 742	51 820	45 410	44 272	48 739	52 629
Contra la vida, el cuerpo y la salud	11 648	10 169	8 964	5 216	5 140	5 186	5 711	5 265
Homicidio	914	853	780	695	744	1 254	1 315	1 047
Aborto	195	81	114	99	74	121	174	240
Lesiones	10 078	8 974	7 857	4 151	4 069	3 753	4 193	3 944
Otros	461	261	213	271	253	58	29	34
Contra la familia	2 146	1 786	1 950	2 132	2 862	743	3 079	1 557
Atentado contra la Patria Potestad	212	47	139	83	109	91	125	73
Omisión de asistencia familiar	920	909	718	524	364	506	961	1 291
Matrimonio ilegal	-	-	-	66	58	40	103	58
Contra el estado civil	-	-	-	93	272	106	138	135
Otros	1 014	830	1 093	1 366	2 059	-	1 752	-
Contra la libertad	5 197	4 155	4 026	3 596	3 138	3 038	3 706	3 882
Violación a la libertad personal	328	257	271	300	343	239	283	337
Violación a la intimidad	72	30	17	45	13	7	73	50
Violación de domicilio	274	139	144	117	57	77	160	133
Violación a la libertad sexual	3 438	3 178	3 103	2 653	2 241	2 427	2 654	2 938
Proxenetismo	-	-	-	-	-	107	121	142
Ofensa al pudor público	410	283	273	255	248	129	324	185
Otros	675	268	218	226	236	52	91	97
Contra el patrimonio	32 548	29 836	28 203	24 595	23 436	20 730	21 998	22 570
Hurto	15 712	13 917	13 496	11 621	10 451	9 132	9 141	9 238
Robo	13 284	12 801	11 763	10 569	10 463	10 065	10 712	11 309
Apropiación ilícita	811	605	615	497	411	216	293	220
Estafas	1 409	1 464	1 150	953	845	635	1 158	753
Otros	1 332	1 049	1 179	955	1 266	682	694	1 050
Contra el orden económico	-	-	-	-	-	97	171	180
Acaparamiento, especulac.y adulterac.	-	-	-	-	-	23	59	50
Otros	-	-	-	-	-	74	112	130
Delito Tributario	-	-	-	-	-	60	102	135
Contrabando	-	-	-	-	-	49	85	124
Otros	-	-	-	-	-	11	17	11
Contra la fe pública	741	442	424	392	393	369	550	479
Contra la seguridad pública	7 242	6 110	6 633	6 550	6 728	9 778	9 715	11 649
Tráfico ilícito de droga	2 882	2 336	2 082	2 204	1 992	1 510	1 185	2 679
Microcomercialización de droga	3 819	3 169	3 572	3 614	3 786	5 522	5 826	6 594
Otros	541	605	979	732	950	2 746	2 704	2 376
Terrorismo agravado	646	260	274	165	-	-	-	-
Contra la tranquilidad pública	996	699	850	1 366	1 030	1 009	669	1 150
Terrorismo	462	282	177	220	158	170	162	125
Otros	534	417	673	1 146	872	839	507	1 025
Contra la humanidad	-	-	-	-	-	13	7	1
Desaparición forzada	-	-	-	-	-	11	-	1
Genocidio o torturas	-	-	-	-	-	2	7	-
Delito agravado	854	262	167	170	145	-	87	190
Contra la administración pública	275	283	320	406	447	427	546	655
Contra el pandillaje pernicioso	282	308	271	154	48	141	282	378
Posesión de arma de guerra	592	164	219	203	192	94	90	119
Otros delitos (*)	1 685	2 417	2 441	6 875	1 851	2 587	2 026	4 419

(*) Contra el honor, c/confianza y buena fe negocio c/derechos intelectuales c/patrimonio cultural c/ecología, c/orden financiero y monetario, c/ el Estado y Defensa Nacional, c/Poderes del Estado, con Orden Constitucional y c/Voluntad Popular.

Fuente: Ministerio del Interior (MININTER) - Oficina General de Planificación.

8.6 PERSONAS DETENIDAS POR LA POLICÍA NACIONAL POR COMETER DELITO, SEGÚN DEPARTAMENTO, 2000 - 2007
(Casos registrados)

Departamento	2000	2001	2002	2003	2004	2005	2006	2007
Total	64 852	56 891	54 742	51 820	45 410	44 272	48 739	52 629
Amazonas	923	747	627	451	600	535	253	450
Áncash	3 622	3 851	2 888	2 013	1 780	1 614	7 474	3 014
Apurímac	469	463	334	276	293	228	213	207
Arequipa	921	1 061	1 403	1 339	1 175	1 232	1 215	1 260
Ayacucho	953	990	753	992	677	837	687	846
Cajamarca	2 239	1 757	1 091	806	677	438	477	923
Cusco	2 977	3 450	3 774	3 890	4 094	2 301	2 417	1 951
Huancavelica	656	266	199	203	195	110	115	20
Huánuco	1 716	1 223	2 174	1 227	1 139	711	509	764
Ica	1 075	918	1 169	1 364	1 143	1 297	1 025	1 037
Junín	2 551	2 166	1 523	1 188	1 495	1 256	1 213	881
La Libertad	3 986	3 100	3 117	3 427	2 685	4 119	3 418	1 859
Lambayeque	2 748	3 052	2 976	3 919	2 929	2 571	2 191	5 850
Lima 1/	29 891	23 606	22 822	21 738	18 280	20 326	20 092	24 894
Loreto	792	755	748	688	534	409	558	568
Madre de Dios	342	451	549	868	1 093	852	1 566	1 196
Moquegua	228	302	217	220	176	183	150	132
Pasco	771	385	357	325	368	206	370	203
Piura	3 753	4 261	4 316	3 768	3 744	2 561	2 309	3 719
Puno	486	361	240	437	220	379	268	554
San Martín	1 283	1 228	1 214	1 053	605	715	682	948
Tacna	773	1 133	1 008	615	476	642	577	377
Tumbes	964	671	601	477	594	407	490	538
Ucayali	733	694	642	536	438	343	470	438

1/ Incluye: Provincia Constitucional del Callao.

Fuente: Ministerio del Interior (MININTER) - Oficina General de Planificación.

PERSONAS DETENIDAS POR LA POLICÍA NACIONAL POR COMETER DELITO, 2000 - 2007
Número de personas

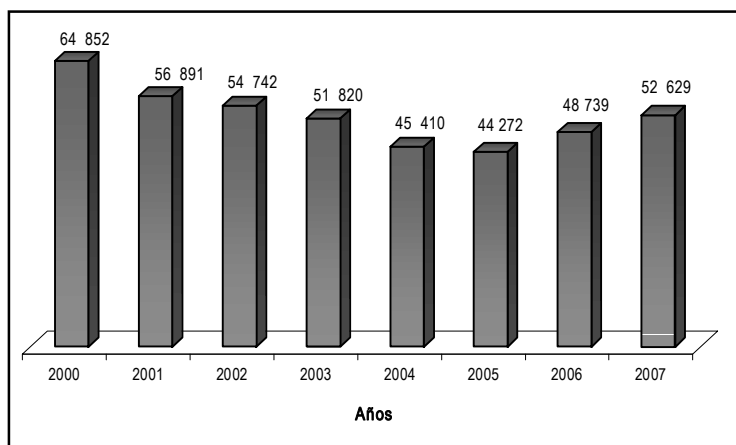

**8.7 NIÑOS Y ADOLESCENTES IMPLICADOS EN ACTOS DELICTIVOS
REGISTRADOS POR LA POLICÍA NACIONAL, SEGÚN DEPARTAMENTO,
2000 - 2007
(Casos registrados)**

Departamento	2000	2001	2002	2003	2004	2005	2006	2007
Total	7 601	2 424	2 392	1 716	350	2 575	2 671	10 042
Amazonas	401	-	4	-	-	4	1	6
Áncash	181	48	31	21	-	24	185	359
Apurímac	106	10	9	28	12	95	74	688
Arequipa	227	154	133	129	15	121	177	1 369
Ayacucho	237	94	84	21	3	30	38	338
Cajamarca	335	18	18	95	2	13	-	85
Cusco	333	282	268	262	63	253	524	1 295
Huancavelica	343	12	6	11	4	7	9	2
Huánuco	353	165	185	133	67	169	116	247
Ica	275	78	79	117	26	73	70	318
Junín	394	98	47	7	5	14	26	461
La Libertad	375	138	188	102	24	86	29	45
Lambayeque	1 320	99	85	64	20	92	104	230
Lima 1/	1 790	944	950	620	85	1 360	1 036	3 133
Loreto	5	67	71	20	-	2	-	1
Madre de Dios	10	3	25	-	-	18	25	48
Moquegua	94	32	28	16	1	14	5	173
Pasco	166	108	105	10	-	-	-	36
Piura	208	5	5	10	4	96	166	339
Puno	189	29	28	35	2	45	27	552
San Martín	213	15	18	2	12	12	7	10
Tacna	39	3	3	-	-	37	13	89
Tumbes	7	1	1	1	2	1	-	4
Ucayali	-	21	21	12	3	9	39	214

Nota: Información actualizada al 25/05/08 por la PNP.

Incluye: Provincia Constitucional del Callao.

Fuente: Ministerio del Interior - (MININTER) - Oficina General de Planificación.

8.8 TIPOS DE DELITOS IMPLICADOS POR NIÑOS Y ADOLESCENTES EN CIRCUNSTANCIAS ESPECIALMENTE DIFÍCILES, SEGÚN DEPARTAMENTO, 2007

Departamento	Tipo de circunstancia difícil							
	Total	Sub-Total	Homicidio	Terrorismo	Tráfico ilícito de Drogas	Contra el Patrimonio	Lesiones	Otros
Total	10 042	2 602	119	4	97	1 484	409	489
Amazonas	6	3	1	-	-	2	-	-
Áncash	359	153	-	-	4	55	82	12
Apurímac	688	171	17	-	-	90	28	36
Arequipa	1 369	164	-	-	-	148	13	3
Ayacucho	338	71	7	-	1	3	3	57
Cajamarca	85	19	-	-	-	13	2	4
Cusco	1 295	237	1	-	9	84	60	83
Huancavelica	2	2	-	-	-	-	-	2
Huánuco	247	120	-	-	5	55	51	9
Ica	318	53	4	-	1	35	2	11
Junín	461	7	-	-	1	4	1	1
La Libertad	45	26	1	-	2	16	3	3
Lambayeque	230	49	-	1	1	44	-	4
Lima 1/	3 133	1 207	49	3	67	715	144	229
Loreto	1	1	-	-	-	-	-	1
Madre de Dios	48	35	-	-	-	30	-	5
Moquegua	173	8	-	-	-	6	1	1
Pasco	36	15	-	-	-	15	-	-
Piura	339	156	26	-	3	106	5	16
Puno	552	39	2	-	2	29	5	1
San Martín	10	4	2	-	1	1	-	-
Tacna	89	21	5	-	-	14	-	2
Tumbes	4	4	-	-	-	4	-	-
Ucayali	214	37	4	-	-	15	9	9

Continúa...

8.8 TIPOS DE DELITOS IMPLICADOS POR NIÑOS Y ADOLESCENTES EN CIRCUNSTANCIAS ESPECIALMENTE DIFÍCILES, SEGÚN DEPARTAMENTO, 2007

Departamento	Tipo de circunstancia difícil						
	Sub-Total	Adicto	Proxenetismo	Bandas Juveniles	Pirafias	Maltratos	Sin hogar
Total	1 313	54	25	227	108	649	250
Amazonas	2	-	-	-	-	2	-
Áncash	186	27	11	87	31	13	17
Apurímac	28	1	-	-	-	27	-
Arequipa	73	-	-	-	-	2	71
Ayacucho	1	-	-	-	1	-	-
Cajamarca	1	-	-	-	-	1	-
Cusco	183	-	11	3	30	101	38
Huancavelica	-	-	-	-	-	-	-
Huánuco	46	-	-	-	-	33	13
Ica	1	-	-	-	-	1	-
Junín	31	1	-	-	-	-	30
La Libertad	-	-	-	-	-	-	-
Lambayeque	11	-	-	1	-	10	-
Lima 1/	560	16	2	135	41	295	71
Loreto	-	-	-	-	-	-	-
Madre de Dios	6	-	-	-	-	6	-
Moquegua	71	-	1	-	2	68	-
Pasco	1	-	-	1	-	-	-
Piura	55	6	-	-	-	49	-
Puno	36	1	-	-	-	35	-
San Martín	2	-	-	-	1	-	1
Tacna	7	-	-	-	1	5	1
Tumbes	-	-	-	-	-	-	-
Ucayali	12	2	-	-	1	1	8

Continúa...

8.8 TIPOS DE DELITOS IMPLICADOS POR NIÑOS Y ADOLESCENTES EN CIRCUNSTANCIAS ESPECIALMENTE DIFÍCILES, SEGÚN DEPARTAMENTO, 2007

Conclusión

Departamento	Tipo de circunstancia difícil								
	Sub-Total	Peligro de abandono	Fuga de hogar	Extraviados	Violados	Ausentismo Escolar	Frecuentar bares	Frecuentar casas de juego	Otros
Total	6 127	1 115	2 382	622	705	192	275	374	462
Amazonas	1	-	-	-	-	1	-	-	-
Áncash	20	2	3	-	-	-	-	6	9
Apurímac	489	30	283	25	16	1	15	62	57
Arequipa	1 132	512	547	2	5	-	-	-	66
Ayacucho	266	-	36	11	3	3	128	44	41
Cajamarca	65	2	9	-	-	1	4	39	10
Cusco	875	199	256	108	102	39	26	96	49
Huancavelica	-	-	-	-	-	-	-	-	-
Huánuco	81	1	11	-	60	5	-	-	4
Ica	264	2	71	11	113	9	3	12	43
Junín	423	-	237	140	26	-	10	10	-
La Libertad	19	6	-	10	1	-	-	-	2
Lambayeque	170	31	2	54	3	32	35	11	2
Lima 1/	1 366	190	510	152	251	69	22	45	127
Loreto	-	-	-	-	-	-	-	-	-
Madre de Dios	7	-	-	-	-	-	-	-	7
Moquegua	94	47	23	7	-	-	-	-	17
Pasco	20	-	-	-	-	-	9	9	2
Piura	128	10	8	20	90	-	-	-	-
Puno	477	77	263	66	12	7	1	32	19
San Martín	4	-	-	-	-	-	3	-	1
Tacna	61	2	23	9	-	20	-	6	1
Tumbes	-	-	-	-	-	-	-	-	-
Ucayali	165	4	100	7	23	5	19	2	5

Nota: Información actualizada al 25/05/08 por la PNP.

1/ Incluye: Provincia Constitucional del Callao.

Fuente: Ministerio del Interior - (MININTER) - Oficina General de Planificación.

8.9 NIÑOS Y ADOLESCENTES EN CIRCUNSTANCIAS ESPECIALMENTE DIFÍCILES REGISTRADOS POR LA POLICÍA NACIONAL, SEGÚN DEPARTAMENTO, 2002 - 2007

Departamento	2002	2003	2004	2005	2006	2007
Total	6 711	6 290	1 734	8 658	9 306	7 440
Amazonas	-	-	-	4	4	3
Áncash	529	302	31	76	202	206
Apurímac	127	338	194	316	269	517
Arequipa	490	575	61	862	1 035	1 205
Ayacucho	170	80	-	87	179	267
Cajamarca	167	296	94	80	35	66
Cusco	1 237	958	330	852	1 945	1 058
Huancavelica	4	20	-	-	-	-
Huánuco	240	239	41	119	122	127
Ica	313	282	87	319	257	265
Junín	351	253	228	286	543	454
La Libertad	333	226	26	57	49	19
Lambayeque	382	636	231	222	276	181
Lima 1/	1 207	1 102	214	4 318	2 666	1 926
Loreto	272	116	-	4	-	-
Madre de Dios	121	-	-	33	24	13
Moquegua	97	225	12	114	142	165
Pasco	170	397	82	416	868	21
Piura	79	83	64	211	245	183
Puno	305	137	15	183	223	513
San Martín	41	2	21	12	5	6
Tacna	34	23	3	45	91	68
Tumbes	2	-	-	-	11	-
Ucayali	40	-	-	42	115	177

Incluye: Provincia Constitucional del Callao.

Fuente: Ministerio del Interior (MININTER) - Oficina General de Planificación.

8.10 NIÑOS Y ADOLESCENTES RETENIDOS, SEGÚN DEPARTAMENTO, 2002 - 2007

(Casos registrados)

Departamento	2002	2003	2004	2005	2006	2007
Total	4 720	7 898	2 084	9 681	10 037	9 895
Amazonas	4	-	-	14	5	9
Áncash	333	312	31	60	269	296
Apurímac	107	378	206	411	336	552
Arequipa	446	704	76	981	1 183	1 372
Ayacucho	171	73	3	117	213	274
Cajamarca	150	345	96	93	33	61
Cusco	568	1 343	393	1 093	2 071	1 262
Huancavelica	9	21	4	7	9	2
Huánuco	218	356	108	290	730	1 464
Ica	298	428	113	392	284	241
Junín	191	258	233	300	286	263
La Libertad	370	243	50	135	53	31
Lambayeque	148	746	251	296	360	197
Lima 1/	1 018	1 599	299	4 190	2 477	2 594
Loreto	213	136	-	6	-	-
Madre de Dios	143	-	-	49	43	48
Moquegua	69	182	13	151	143	158
Pasco	48	466	82	416	800	33
Piura	51	74	68	291	333	300
Puno	135	194	17	228	243	524
San Martín	9	4	33	21	8	30
Tacna	18	23	3	88	105	98
Tumbes	3	1	2	1	-	4
Ucayali	-	12	3	51	53	82

Nota: Se refiere a niños y adolescentes retenidos en las Fiscalías de Familia, en Establecimiento Tutelar, en Centros Preventivos, con Padres Tutores o a los pendientes (fuga).

Incluye: Provincia Constitucional del Callao.

Fuente: Ministerio del Interior (MININTER) - Oficina General de Planificación.

8.11 NIÑOS Y ADOLESCENTES RETENIDOS POR SEXO Y GRUPOS DE EDAD, SEGÚN DEPARTAMENTO, 2007

Departamento	Total	Hombre			Mujer		
		De 0 a 5 años	De 6 a 11 años	De 12 a 17 años	De 0 a 5 años	De 6 a 11 años	De 12 a 17 años
Total	9 895	237	1 055	5 490	164	630	2 319
Amazonas	9	-	4	5	-	-	-
Áncash	296	79	30	140	13	10	24
Apurímac	552	19	11	478	6	6	32
Arequipa	1 372	30	191	419	26	101	605
Ayacucho	274	-	-	234	-	-	40
Cajamarca	61	-	-	60	-	-	1
Cusco	1 262	3	108	889	6	65	191
Huancavelica	2	-	-	2	-	-	-
Huánuco	1 464	-	149	866	5	58	386
Ica	241	1	14	106	2	18	100
Junín	263	38	43	82	24	29	47
La Libertad	31	1	1	25	-	-	4
Lambayeque	197	2	55	104	8	8	28
Lima 1/	2 594	38	232	1 579	53	224	468
Loreto	-	-	-	-	-	-	-
Madre de Dios	48	-	-	48	-	-	-
Moquegua	158	15	30	49	8	14	42
Pasco	33	-	-	29	-	-	4
Piura	300	-	40	79	18	48	115
Puno	524	7	113	178	3	48	175
San Martín	30	-	-	13	-	-	17
Tacna	98	4	29	47	-	1	17
Tumbes	4	-	-	4	-	-	-
Ucayali	82	-	5	54	-	-	23

Incluye: Provincia Constitucional del Callao.

Fuente: Ministerio del Interior (MININTER) - Oficina General de Planificación.

**8.12 NIÑOS Y ADOLESCENTES RETENIDOS POR LUGAR DE
DE RETENCIÓN, SEGÚN DEPARTAMENTO, 2007**

Departamento	Total	Fiscal de Familia	Estable-cimiento Tutelar	Centros Preventivos	Padres Tutores	Pendientes (Fuga)
Total	9 895	2 494	295	563	5 070	1 473
Amazonas	9	9	-	-	-	-
Áncash	296	86	29	48	94	39
Apurímac	552	126	8	3	194	221
Arequipa	1 372	322	104	162	321	463
Ayacucho	274	6	-	-	247	21
Cajamarca	61	10	-	-	51	-
Cusco	1 262	235	33	17	804	173
Huancavelica	2	2	-	-	-	-
Huánuco	1 464	109	8	10	1 142	195
Ica	241	111	-	-	93	37
Junín	263	11	-	101	126	25
La Libertad	31	25	-	-	4	2
Lambayeque	197	104	2	-	90	1
Lima 1/	2 594	791	77	155	1 497	67
Loreto	-	-	-	7	-	-
Madre de Dios	48	0	-	-	48	-
Moquegua	158	60	2	2	61	33
Pasco	33	10	-	-	23	-
Piura	300	262	4	4	29	1
Puno	524	156	24	16	172	156
San Martín	30	3	-	-	11	16
Tacna	98	32	4	15	28	19
Tumbes	4	1	-	3	-	-
Ucayali	82	23	-	20	35	4

Incluye: Provincia Constitucional del Callao.

Fuente: Ministerio del Interior (MININTER) - Oficina General de Planificación.

8.13 DENUNCIAS REGISTRADAS POR LA DIRECCIÓN DE INVESTIGACIÓN CRIMINAL, SEGÚN TIPO, 2000 - 2007

Tipo	2000	2001	2002	2003	2004	2005	2006	2007
Total	4 794	6 113	7 831	9 499	9 834	8 871	8 538	13 950
Contra la vida, el cuerpo y la salud	1 066	1 396	2 058	2 343	2 504	2 076	1 934	2 158
Homicidios	96	125	281	335	338	349	390	733
Lesiones	434	434	742	1 003	1 044	806	786	522
Aborto	189	219	258	213	178	121	125	502
Muertes	266	579	704	650	715	619	514	-
Suicidios	77	39	72	132	207	126	104	-
Otros	4	-	1	10	22	55	15	401
Contra la familia	40	14	7	40	34	65	67	586
Contra la libertad	153	283	528	572	559	712	864	2 943
Violación libertad personal	-	-	-	-	-	-	-	567
Secuestro típico	2	14	13	48	43	42	30	-
Secuestro al paso	32	36	71	227	169	171	239	-
Coacción / amenaza	11	182	81	150	185	250	267	-
Violación libertad sexual	39	49	360	-	-	-	-	-
Violación del menor	-	-	-	105	105	152	203	258
Violación del mayor	-	-	-	-	-	-	-	172
Seducción	-	-	-	27	45	42	85	-
Otros	69	2	3	15	12	55	40	1 946
Contra el patrimonio	2 409	3 434	4 112	4 753	4 638	4 170	3 787	5 580
Robo	-	-	-	113	37	56	38	-
Asalto y robo a personas	1	65	157	384	400	454	272	624
Asalto y robo a entidades	8	174	269	650	647	474	327	-
Marca	-	-	-	20	25	15	6	-
Hurto	47	187	118	143	109	192	127	901
Hurto agravado	-	-	-	358	399	461	381	-
Estafa	1 785	2 276	2 588	1 920	2 081	1 689	1 791	1 507
Apropiación ilícita	553	664	800	-	-	636	603	1 761
Fraude	-	60	105	-	-	97	103	204
Extorsión	15	6	25	-	-	27	51	74
Otros	-	2	50	1 165	940	69	88	509
Contra la confianza y buena fe en negocios	183	300	278	230	187	182	173	166
Contra los derechos intelectuales	21	47	31	76	82	98	148	138
Contra el orden financiero y monetario	-	-	17	10	12	13	12	703
Contra la fe pública	391	611	754	1 322	1 618	1 344	1 379	1 334
Contra la Administración Pública	-	-	40	133	122	136	123	180
Delito agravado	370	-	-	-	-	-	-	-
Terrorismo agravado	-	-	-	-	-	-	-	-
Terrorismo especial	8	5	-	-	-	-	-	-
Contra el pandillaje pernicioso	-	-	-	-	-	1	-	17
Contra posesión de armas de guerra	-	-	-	1	20	12	9	60
Otros Delitos	153	23	6	19	58	62	42	85

Fuente: Ministerio del Interior (MININTER) - Oficina General de Planificación.

8.14 BANDAS DELICTIVAS DESARTICULADAS REGISTRADAS POR LA POLICÍA NACIONAL, SEGÚN DEPARTAMENTO, 2003 - 2007

Departamento	2003	2004	2005	2006	2007
Total	831	786	1 160	934	1 402
Amazonas	2	5	32	8	18
Áncash	36	6	10	27	42
Apurímac	-	2	-	-	2
Arequipa	35	89	32	73	54
Ayacucho	11	12	37	23	31
Cajamarca	29	17	28	9	9
Prov. Const. del Callao	9	19	7	8	22
Cusco	27	8	2	21	-
Huancavelica	3	-	-	-	19
Huánuco	2	1	38	27	30
Ica	51	26	31	28	8
Junín	18	54	21	17	13
La Libertad	65	79	115	44	83
Lambayeque	73	62	52	58	-
Lima	356	308	612	477	842
Loreto	-	-	5	1	4
Madre de Dios	-	-	-	1	-
Moquegua	8	3	6	7	7
Pasco	9	7	5	4	3
Piura	42	46	36	57	101
Puno	4	-	6	2	25
San Martín	19	11	72	31	52
Tacna	10	9	5	4	-
Tumbes	14	10	8	5	33
Ucayali	8	12	-	2	4

Fuente: Ministerio de Interior (MININTER) - Oficina General de Planificación.

8.15 PERSONAS DESAPARECIDAS REGISTRADAS POR LA POLICÍA NACIONAL, SEGÚN DEPARTAMENTO, 2003 - 2007

Departamento	2003	2004	2005	2006	2007
Total	4 230	4 687	5 068	5 658	4 717
Amazonas	-	11	2	-	-
Áncash	202	101	81	64	66
Apurímac	21	10	3	11	22
Arequipa	290	284	237	258	214
Ayacucho	210	104	62	131	118
Cajamarca	63	97	118	12	95
Prov. Const. del Callao	73	205	178	218	129
Cusco	348	160	138	233	225
Huancavelica	3	4	-	-	-
Huánuco	31	13	-	-	-
Ica	61	51	15	3	10
Junín	374	654	525	773	438
La Libertad	212	289	296	185	114
Lambayeque	528	477	388	644	373
Lima	600	975	1 638	1 962	1 520
Loreto	173	232	355	118	71
Madre de Dios	4	11	13	43	46
Moquegua	75	21	1	-	10
Pasco	8	3	4	-	7
Piura	232	350	404	327	432
Puno	398	379	499	479	489
San Martín	1	1	3	3	1
Tacna	118	138	72	66	146
Tumbes	67	46	22	42	39
Ucayali	138	71	14	86	152

Fuente: Ministerio de Interior (MININTER) - Oficina General de Planificación.

8.16 PERSONAS DESAPARECIDAS REGISTRADAS POR LA DIRECCIÓN DE INVESTIGACIÓN CRIMINAL POR SEXO Y EDAD, SEGÚN DISTRITO, 2007

Distrito	Total	Edad		Total	Sexo	
		Menor de 18 años	Mayor de 18 años		Hombre	Mujer
Total	3 876	1 619	2 257	2 747	1 572	1 175
Jesús María	41	19	22	34	10	24
Magdalena	22	11	11	22	10	12
San Miguel	59	24	35	48	24	24
Lince	25	11	14	20	7	13
Pueblo Libre	61	27	34	43	20	23
La Victoria	124	55	69	112	44	68
San Luis	23	8	15	17	13	4
El Agustino	108	55	53	104	43	61
Lima Cercado	222	119	103	209	90	119
Breña	57	26	31	53	22	31
Rímac	83	40	43	82	39	43
Independencia	52	27	25	52	21	31
Comas	67	31	36	67	31	36
Carabaylo	30	12	18	30	11	19
San Martín de Porres	137	69	68	137	68	69
Los Olivos	69	24	45	69	31	38
Santa Rosa	241	89	152	91	91	-
Canta	51	21	30	19	19	-
Puente Piedra	54	23	31	33	16	17
Ancón	44	15	29	23	18	5
Chosica	49	20	29	22	15	7
Santa Anita	129	81	48	119	50	69
La Molina	47	21	26	39	22	17
Cieneguilla	2	-	2	2	2	-
San Juan de Lurigancho	243	122	121	243	113	130
Ate-Vitarte	389	156	233	188	145	43
Chaclacayo	143	52	91	59	56	3
Surco	65	26	39	51	23	28
Surquillo	86	33	53	38	26	12
San Borja	35	14	21	25	17	8
San Isidro	14	4	10	8	4	4
Miraflores	30	13	17	22	13	9
Barranco	31	11	20	17	12	5
Chorrillos	40	16	24	36	18	18
San Juan de Miraflores	345	105	240	188	162	26
Villa María del Triunfo	64	20	44	42	27	15
Villa el Salvador	43	19	24	34	13	21
Lurín	17	2	15	13	9	4
Pachacámac	6	4	2	4	-	4
Punta Negra	8	2	6	6	4	2
Punta Hermosa	122	36	86	50	50	-
Santa María	54	14	40	31	31	-
San Bartolo	44	15	29	21	21	-
Pucusana	69	21	48	30	29	1
Callao	89	52	37	89	34	55
Bellavista	4	2	2	4	1	3
Ventanilla	24	10	14	24	7	17
La Punta	12	5	7	5	4	1
Carmen de la Legua	28	9	19	13	12	1
La Perla	23	8	15	18	9	9
Provincia (Nacional)	34	13	21	24	11	13
Extranjero	17	7	10	17	4	13

Nota: Información validada por la PNP al 25/05/08.

Fuente: Ministerio del Interior (MININTER) - Oficina General de Planificación.

8.17 DENUNCIAS REGISTRADAS POR VIOLACIÓN SEXUAL POR GRUPO DE EDAD Y SEXO DE LA VÍCTIMA, SEGÚN DEPARTAMENTO, 2006 - 2007
(Casos registrados)

Departamento	2006					2007				
	Total	Hombre		Mujer		Total	Hombre		Mujer	
		Menor de 18 años	Mayor de 18 años	Menor de 18 años	Mayor de 18 años		Menor de 18 años	Mayor de 18 años	Menor de 18 años	Mayor de 18 años
Total	6 569	354	59	4 733	1 423	7 208	430	57	5 158	1 563
Amazonas	77	7	4	56	10	156	-	3	127	26
Áncash	189	24	1	105	59	377	41	-	190	146
Apurímac	73	1	4	63	5	136	1	4	115	16
Arequipa	420	23	-	270	127	527	40	9	299	179
Ayacucho	148	4	-	117	27	144	1	2	110	31
Cajamarca	116	2	-	100	14	189	9	-	159	21
Prov. Const. del Callao	216	35	-	149	28	328	28	3	233	64
Cusco	225	1	2	178	44	311	5	2	197	107
Huancavelica	11	1	-	7	3	-	-	-	-	-
Huánuco	70	1	-	40	29	108	1	-	75	32
Ica	181	10	1	134	36	197	12	-	149	36
Junín	265	14	2	195	54	173	10	1	131	31
La Libertad	337	18	10	210	99	232	20	4	150	58
Lambayeque	272	10	3	229	30	285	10	4	236	35
Lima	2 816	153	26	1 999	638	2 908	217	20	2 071	600
Loreto	308	1	-	213	94	285	1	-	243	41
Madre de Dios	42	-	-	42	-	25	-	-	25	-
Moquegua	35	-	-	30	5	51	1	-	35	15
Pasco	8	1	-	7	-	11	-	-	8	3
Piura	223	4	-	178	41	254	6	-	204	44
Puno	89	2	-	54	33	132	6	2	74	50
San Martín	199	12	1	169	17	101	5	-	83	13
Tacna	35	3	-	25	7	33	8	3	19	3
Tumbes	32	2	-	26	4	40	2	-	35	3
Ucayali	182	25	1	137	19	205	6	-	190	9

Fuente: Ministerio del Interior (MININTER) - Oficina General de Planificación.

Denuncias registradas por violación sexual, según grupo de edad y sexo, 2006 - 2007
(Número de casos)

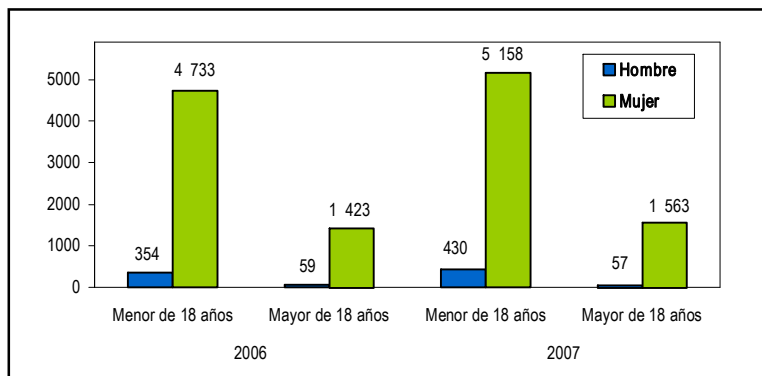

8.18 DENUNCIAS REGISTRADAS POR VIOLACIÓN SEXUAL POR TIPO DE ACCIÓN DEL AGRESOR, SEGÚN DEPARTAMENTO, 2006 - 2007

Departamento	2006				2007			
	Total	Tipo de acción			Total	Tipo de acción		
		Con violencia	Con amenazas	Otros		Con violencia	Con amenazas	Otros
Total	6 569	2 373	2 127	2 069	7 208	2 272	2 471	2 465
Amazonas	77	26	32	19	156	61	44	51
Áncash	189	68	78	43	377	46	220	111
Apurímac	73	34	20	19	136	15	44	77
Arequipa	420	96	152	172	527	137	178	212
Ayacucho	148	71	27	50	144	67	37	40
Cajamarca	116	56	33	27	189	37	32	120
Prov. Const. del Callao	216	57	86	73	328	82	132	114
Cusco	225	80	68	77	311	76	66	169
Huancavelica	11	5	3	3	-	-	-	-
Huánuco	70	32	22	16	108	34	34	40
Ica	181	42	102	37	197	70	87	40
Junín	265	154	75	36	173	71	60	42
La Libertad	337	138	128	71	232	42	124	66
Lambayeque	272	149	46	77	285	124	77	84
Lima	2 816	896	1 023	897	2 908	929	1 101	878
Loreto	308	6	31	271	285	28	11	246
Madre de Dios	42	2	40	-	25	-	25	-
Moquegua	35	6	7	22	51	21	4	26
Pasco	8	5	-	3	11	5	5	1
Piura	223	223	-	-	254	218	36	-
Puno	89	48	32	9	132	62	41	29
San Martín	199	62	47	90	101	33	26	42
Tacna	35	14	10	11	33	11	3	19
Tumbes	32	4	-	28	40	6	1	33
Ucayali	182	99	65	18	205	97	83	25

Fuente: Ministerio del Interior (MININTER) - Oficina General de Planificación.

8.19 DENUNCIAS REGISTRADAS POR LA POLICÍA NACIONAL POR VIOLENCIA FAMILIAR POR TIPO DE AGRESIÓN, SEGÚN DEPARTAMENTO, 2006 - 2007

Departamento	2006				2007			
	Tipo de agresión				Tipo de agresión			
	Total	Físico	Psico-lógico	Físico/Psico-lógico	Total	Físico	Psico-lógico	Físico/Psico-lógico
Total	86 147	55 029	25 169	5 949	87 292	54 265	25 981	7 046
Amazonas	660	347	256	57	516	285	149	82
Áncash	3 115	1 699	1 128	288	2 230	1 190	1 030	10
Apurímac	1 604	1 161	405	38	1 687	1 193	453	41
Arequipa	10 141	5 727	3 268	1 146	11 993	5 896	3 949	2 148
Ayacucho	1 986	945	266	775	1 821	866	238	717
Cajamarca	761	546	215	-	918	655	263	-
Prov. Const. del Callao	3 628	2 717	888	23	3 691	2 739	917	35
Cusco	5 001	3 320	1 170	511	5 364	3 223	1 417	724
Huancavelica	298	238	60	-	115	105	10	-
Huánuco	560	317	234	9	1 116	754	362	-
Ica	1 620	1 145	460	15	1 901	1 393	508	-
Junín	2 331	1 744	540	47	1 651	994	601	56
La Libertad	3 516	2 393	851	272	3 406	2 234	845	327
Lambayeque	2 814	1 862	888	64	3 081	2 179	804	98
Lima	36 701	23 482	11 362	1 857	34 966	22 552	10 529	1 885
Loreto	2 224	1 380	757	87	1 831	989	747	95
Madre de Dios	638	464	174	-	654	489	161	4
Moquegua	1 581	939	524	118	2 189	1 390	785	14
Pasco	170	132	36	2	176	139	33	4
Piura	3 307	2 331	862	114	2 683	1 930	668	85
Puno	1 826	904	402	520	2 447	1 118	670	659
San Martín	537	365	169	3	496	310	184	2
Tacna	192	141	51	-	542	343	146	53
Tumbes	588	450	138	-	947	657	290	-
Ucayali	348	280	65	3	871	642	222	7

Fuente: Ministerio del Interior (MININTER) - Oficina General de Planificación.

8.20 DENUNCIAS REGISTRADAS POR LA POLICÍA NACIONAL POR VIOLENCIA FAMILIAR POR RELACIÓN DE PARENTESCO CON EL AGRESOR, SEGÚN DEPARTAMENTO, 2006 - 2007

Departamento	2006					2007				
	Total	Esposo / con-viviente	Ex esposo / ex con-viviente	Fami-liares	Otros	Total	Esposo / con-viviente	Ex esposo / ex con-viviente	Fami-liares	Otros
Total	86 147	60 637	11 960	10 839	2 711	87 292	61 888	11 476	3 652	10 276
Amazonas	660	447	115	85	13	516	335	77	3	101
Áncash	3 115	2 031	398	655	31	2 230	1 545	179	85	421
Apurímac	1 604	1 032	219	234	119	1 687	1 303	105	46	233
Arequipa	10 141	7 537	1 125	1 290	189	11 993	8 888	1 385	461	1 259
Ayacucho	1 986	1 286	240	431	29	1 821	1 056	163	298	304
Cajamarca	761	570	119	70	2	918	730	149	15	24
Prov. Const. del Callao	3 628	2 530	577	339	182	3 691	2 688	479	114	410
Cusco	5 001	3 682	318	895	106	5 364	3 842	382	218	922
Huancavelica	298	223	29	37	9	115	91	18	-	6
Huánuco	560	302	147	101	10	1 116	714	229	74	99
Ica	1 620	1 283	182	145	10	1 901	1 393	311	64	133
Junín	2 331	1 715	240	318	58	1 651	1 282	97	98	174
La Libertad	3 516	2 616	421	376	103	3 406	2 600	339	207	260
Lambayeque	2 814	2 033	390	312	79	3 081	2 205	378	123	375
Lima	36 701	25 633	5 241	4 233	1 594	34 966	24 068	5 065	1 504	4 329
Loreto	2 224	1 277	375	485	87	1 831	1 115	269	133	314
Madre de Dios	638	321	239	78	-	654	314	211	3	126
Moquegua	1 581	1 252	193	114	22	2 189	1 641	360	21	167
Pasco	170	149	13	7	1	176	141	14	12	9
Piura	3 307	2 438	703	166	-	2 683	1 976	612	-	95
Puno	1 826	1 074	413	299	40	2 447	1 828	322	97	200
San Martín	537	381	62	83	11	496	309	81	23	83
Tacna	192	162	22	8	-	542	418	59	6	59
Tumbes	588	423	126	31	8	947	735	133	37	42
Ucayali	348	240	53	47	8	871	671	59	10	131

Fuente: Ministerio del Interior (MININTER) - Oficina General de Planificación.

8.21 DENUNCIAS REGISTRADAS POR LA POLICÍA NACIONAL POR VIOLENCIA FAMILIAR POR CONDICIÓN ANÍMICA DEL AGRESOR, SEGÚN DEPARTAMENTO, 2006 - 2007

Departamento	2006				2007			
	Total	Ecuánime	Ebrio/ drogado	Otros	Total	Ecuánime	Ebrio/ drogado	Otros
Total	86 147	56 883	22 618	6 646	87 292	57 307	22 957	7 028
Amazonas	660	326	204	130	516	236	183	97
Áncash	3 115	1 581	1 262	272	2 230	1 330	833	67
Apurímac	1 604	753	643	208	1 687	777	796	114
Arequipa	10 141	5 702	3 381	1 058	11 993	7 561	3 450	982
Ayacucho	1 986	865	1 088	33	1 821	910	900	11
Cajamarca	761	485	239	37	918	484	418	16
Prov. Const. del Callao	3 628	2 401	940	287	3 691	2 385	809	497
Cusco	5 001	2 129	1 956	916	5 364	2 463	1 863	1 038
Huancavelica	298	165	116	17	115	85	30	-
Huánuco	560	174	385	1	1 116	491	605	20
Ica	1 620	1 251	270	99	1 901	1 476	335	90
Junín	2 331	1 431	828	72	1 651	841	649	161
La Libertad	3 516	2 282	891	343	3 406	2 279	915	212
Lambayeque	2 814	1 783	909	122	3 081	1 629	1 105	347
Lima	36 701	28 001	6 202	2 498	34 966	26 027	6 233	2 706
Loreto	2 224	1 200	819	205	1 831	1 152	535	144
Madre de Dios	638	153	469	16	654	176	478	-
Moquegua	1 581	1 015	496	70	2 189	1 382	722	85
Pasco	170	91	64	15	176	96	71	9
Piura	3 307	2 865	442	-	2 683	2 274	397	12
Puno	1 826	1 080	584	162	2 447	1 339	812	296
San Martín	537	273	193	71	496	228	188	80
Tacna	192	118	72	2	542	404	118	20
Tumbes	588	477	109	2	947	699	246	2
Ucayali	348	282	56	10	871	583	266	22

Fuente: Ministerio de Interior (MININTER) - Oficina General de Planificación .

8.22 CAUSAS JUDICIALES INGRESADAS EN LAS PROCURADURÍAS PÚBLICAS QUE CONFORMAN EL CONSEJO DE DEFENSA JUDICIAL DEL ESTADO, 1992 - 2007

Años	Causas Civiles				Causas Penales		
	Total	Acción de Amparo		Otras	Total	Hábeas Corpus	Otras
		Total					
1992	7 210	2 484	1 104	1 380	4 726	130	4 596
1993	13 318	4 308	1 573	2 735	9 010	453	8 557
1994	15 345	4 131	1 330	2 801	11 214	464	10 750
1995	17 462	3 822	1 155	2 667	12 355	428	11 927
1996	20 107	4 155	1 280	2 875	14 219	238	13 981
1997	20 085	4 443	1 835	2 608	14 244	356	13 888
1998	21 162	5 043	1 687	3 356	14 092	542	13 550
1999	24 159	6 459	2 005	4 454	16 193	931	15 262
2000	28 372	8 473	2 158	6 315	17 377	593	16 784
2001	32 702	10 510	2 836	7 674	18 257	1 052	17 205
2002	39 662	11 439	5 037	6 402	22 701	2 082	20 619
2003 a/	37 886	13 641	6 711	6 930	20 162	2 181	17 981
2004	50 880	6 368	2/	6 368	23 319	2/	23 319
2005 b/	55 772	6 034	-	6 034	28 412	-	28 412
2006	62 900	8 460	-	8 460	36 320	2 843	33 477
2007	46 857	8 354	-	8 354	22 054	-	-

Continúa...

Conclusión.

Años	Causas Constitucionales 1/				Causas Laborales 1/	Otras causas
	Total	Acción de Amparo		Otras		
		Hábeas Corpus				
1992	-	-	-	-	-	-
1993	-	-	-	-	-	-
1994	-	-	-	-	-	-
1995	-	-	-	-	-	1 285
1996	-	-	-	-	-	1 733
1997	-	-	-	-	-	1 398
1998	-	-	-	-	-	2 027
1999	-	-	-	-	-	1 507
2000	-	-	-	-	-	2 522
2001	-	-	-	-	-	3 935
2002	-	-	-	-	-	5 522
2003 a/	-	-	-	-	-	4 083
2004	17 196	12 227	1 998	2 971	2 238	1 759
2005 b/	15 217	9 258	2 370	3 589	4 432	1 677
2006	10 012	4 772	2 843	2 397	7 153	955
2007	7 512	-	-	-	6 839	2 098

Nota: a/ y b/: Información reajustada.

1/ A partir del año 2004 se está captando información de las Causas Constitucionales y Laborales.

2/ Desde el año 2004 los casos de Acción de Amparo y Hábeas Corpus están contenidas en las Causas Constitucionales.

Fuente: Ministerio de Justicia (MINJUS) - Oficina de Racionalización y Estadística.

8.23 CAUSAS NUEVAS ASUMIDAS POR LOS DEFENSORES DE OFICIO ASIGNADOS A LOS JUZGADOS DE FAMILIA Y PENAL, 1997 - 2007

Años	Total	Juzgado de Familia		Juzgado Penal
		Civil	Penal 1/	
1997	24 063	4 735	3 299	16 029
1998	33 832	4 702	3 877	25 253
1999	38 933	6 115	4 226	28 592
2000	46 611	8 239	5 734	32 638
2001	41 173	6 431	4 882	29 860
2002	46 962	7 609	5 104	34 249
2003	58 716	8 061	5 432	45 223
2004	61 746	10 067	4 392	47 287
2005 2/	89 653	18 753	5 926	64 974
2006	79 642	12 092	2 924	64 626
2007	98 054	26 397	5 396	66 261

Nota: Se cuenta con información a partir del año 1997.

1/ Información reajustada.

2/ Información que corresponde a los infractores.

Fuente: Ministerio de Justicia (MINJUS) - Oficina de Racionalización y Estadística

8.24 CAUSAS JUDICIALES ARCHIVADAS EN LAS PROCURADURÍAS PÚBLICAS QUE CONFORMAN EL CONSEJO DE DEFENSA JUDICIAL DEL ESTADO, 1991 - 2007

Años	Total	Civiles	Penales	Causas Constitucionales a/	Causas Laborales a/	Otros
1991	2 427	1 500	927	-	-	-
1992	2 455	1 750	705	-	-	-
1993	2 268	1 559	709	-	-	-
1994	2 105	1 005	1 100	-	-	-
1995	3 285	1 646	1 557	-	-	82
1996	10 719	5 293	5 291	-	-	135
1997	13 443	3 389	9 639	-	-	415
1998	9 327	3 126	5 607	-	-	594
1999	15 620	8 457	6 458	-	-	705
2000	17 204	7 703	7 778	-	-	1 723
2001	21 281	7 009	10 877	-	-	3 395
2002	15 245	4 543	8 149	-	-	2 553
2003 a/	16 457	4 763	9 267	-	-	2 427
2004	21 507	2 425	10 123	5 057	1 956	1 946
2005	22 036	2 097	9 812	5 307	1 240	3 580
2006	25 702	2 750	12 701	6 256	2 906	1 089
2007	28 133	4 655	15 015	5 885	1 363	1 215

Nota: A partir del año 2004 se está captando información de las Causas Constitucionales y Laborales.

a/ Información reajustada.

Fuente: Ministerio de Justicia (MINJUS) - Oficina de Racionalización y Estadística.

C. DENUNCIAS POR ROBO DE VEHÍCULOS

8.25 DENUNCIAS REGISTRADAS POR LA POLICÍA NACIONAL POR ROBO DE VEHÍCULOS, SEGÚN DEPARTAMENTO, 1996 - 2006

Departamento	1996	1997	1998	1999	2000	2001	2002	2003	2004	2005	2006
Total	7 754	10 473	9 492	8 736	6 406	7 064	7 609	8 722	10 633	12 560	10 278
Amazonas	9	-	18	39	26	33	20	5	4	20	10
Áncash	147	145	180	132	120	120	144	159	202	286	372
Apurímac	1	-	10	3	-	5	-	3	4	5	5
Arequipa	160	29	119	75	202	191	231	173	201	163	125
Ayacucho	5	6	24	56	38	58	58	49	38	48	37
Cajamarca	9	10	19	8	14	22	12	7	33	32	19
Prov. Const. del Callao	335	121	499	386	242	261	487	398	987	657	201
Cusco	29	55	174	126	53	60	49	40	39	153	133
Huancavelica	1	1	5	4	3	-	-	5	1	-	-
Huánuco	66	44	175	170	58	89	212	93	63	76	134
Ica	169	121	125	151	157	129	165	128	126	174	149
Junín	71	56	157	177	83	57	44	81	66	104	65
La Libertad	241	314	349	328	402	334	398	435	1 050	1 332	1 025
Lambayeque	252	132	216	156	210	249	201	186	285	353	356
Lima	5 458	8 730	6 499	6 198	4 006	4 544	4 607	5 687	6 621	7 565	6 244
Loreto	86	110	146	123	171	175	229	228	258	303	433
Madre de Dios	54	38	28	42	66	56	45	19	12	5	2
Moquegua	14	11	35	21	8	6	11	6	3	4	9
Pasco	3	7	23	23	6	3	3	8	-	-	5
Piura	78	96	158	146	142	182	176	237	231	439	494
Puno	4	7	16	35	89	47	56	90	41	32	45
San Martín	15	71	181	80	99	153	142	96	40	140	60
Tacna	430	162	126	100	18	23	25	36	18	44	35
Tumbes	6	2	23	16	21	31	26	38	37	107	88
Ucayali	111	205	187	141	172	236	268	515	273	518	232

Fuente: Ministerio del Interior (MININTER) - Oficina General de Planificación.

8.26 VEHÍCULOS RECUPERADOS POR LA POLICÍA NACIONAL, SEGÚN DEPARTAMENTO, 1996 - 2006

Departamento	1996	1997	1998	1999	2000	2001	2002	2003	2004	2005	2006
Total	6 304	7 738	7 155	7 147	4 914	5 400	4 702	4 391	4 527	5 607	4 663
Amazonas	4	-	9	21	22	32	22	12	3	18	12
Áncash	132	145	111	108	115	119	126	121	157	242	294
Apurímac	1	-	5	4	7	3	-	2	7	6	3
Arequipa	193	40	76	133	179	163	162	137	123	66	58
Ayacucho	4	6	20	35	37	47	50	44	34	52	32
Cajamarca	9	12	21	30	7	17	18	6	11	15	14
Prov. Const. del Callao	335	140	321	285	122	137	133	253	232	271	216
Cusco	20	27	72	58	58	37	36	18	15	35	35
Huancavelica	-	4	2	2	4	-	-	1	3	-	-
Huánuco	11	43	46	62	25	48	25	29	30	37	50
Ica	139	64	95	131	120	89	139	96	92	117	106
Junín	36	33	71	55	74	75	27	38	37	43	52
La Libertad	217	290	314	288	262	201	218	245	703	1 127	882
Lambayeque	107	70	29	109	93	151	151	211	154	147	132
Lima	4 831	6 682	5 652	5 443	3 312	3 802	3 040	2 546	2 537	2 877	2 293
Loreto	92	52	78	90	143	67	61	68	69	93	89
Madre de Dios	29	5	9	34	12	8	33	5	5	24	16
Moquegua	12	6	18	9	7	4	8	5	6	1	1
Pasco	1	2	14	7	9	6	6	7	4	3	6
Piura	49	3	22	64	130	132	114	137	130	180	177
Puno	3	1	13	14	17	25	20	30	18	23	36
San Martín	3	37	62	42	88	96	111	117	65	79	59
Tacna	50	29	31	27	11	19	23	27	10	16	15
Tumbes	1	1	16	17	15	16	17	27	37	57	49
Ucayali	25	46	48	79	45	106	162	209	45	78	36

Nota: Los vehículos recuperados registrados por la PNP, han sido actualizados en el año 1997.

Fuente: Ministerio del Interior (MININTER) - Oficina General de Planificación.

D. ACCIONES SUBVERSIVAS

8.27 ACCIONES SUBVERSIVAS REGISTRADAS POR LA POLICÍA NACIONAL,
SEGÚN DEPARTAMENTO, 1997 - 2007

Departamento	1997	1998	1999	2000	2001	2002	2003	2004	2005	2006	2007
Total	681	474	168	187	204	359	271	242	193	385	418
Amazonas	9	10	-	-	-	-	-	-	-	3	-
Áncash	11	7	4	1	-	-	5	-	4	4	3
Apurímac	11	3	4	1	-	2	5	-	-	1	19
Arequipa	7	2	-	-	-	-	-	-	-	1	1
Ayacucho	57	65	29	50	32	71	66	38	22	90	113
Cajamarca	13	12	-	1	-	-	-	1	-	1	-
Cusco	39	3	4	1	-	3	5	-	1	6	4
Huánuco	130	86	20	52	54	44	19	31	67	93	73
Huancavelica	19	15	9	-	3	27	23	9	21	20	49
Ica	5	3	1	-	-	2	-	-	-	-	-
Junín	83	37	37	44	52	143	107	72	39	85	61
La Libertad	19	25	6	4	16	17	5	9	1	1	2
Lambayeque	11	2	-	1	-	-	-	3	2	-	-
Lima 1/	162	53	9	11	28	20	20	51	11	28	23
Loreto	7	4	-	-	-	-	-	-	-	-	-
Madre de Dios	1	-	-	-	-	-	-	-	-	-	-
Moquegua	-	1	-	-	-	-	-	-	-	-	-
Pasco	10	6	3	-	1	3	1	-	-	4	1
Piura	25	8	6	2	1	4	-	-	3	2	3
Puno	7	21	2	2	1	1	1	10	3	8	3
San Martín	40	69	31	15	12	11	11	13	18	34	57
Tacna	-	1	-	-	-	2	-	2	-	-	-
Tumbes	1	-	-	-	-	-	-	-	1	-	-
Ucayali	14	41	3	2	4	9	3	3	-	4	6

Nota: Cifras modificadas por la DIGIMIN de la PNP., en los años 1997, 2002 y 2004.

1/ Incluye a la Provincia Constitucional del Callao.

Fuente: Ministerio del Interior (MININTER) - Oficina General de Planificación.

8.28 VÍCTIMAS PRODUCIDAS EN ACCIONES SUBVERSIVAS REGISTRADAS POR LA POLICÍA NACIONAL, 1997 - 2007

Clasificación de Víctimas	1997	1998	1999	2000	2001	2002	2003	2004	2005	2006	2007
Total	130	92	54	22	34	12	14	3	20	29	38
No Terroristas	79	73	44	21	33	10	9	3	20	24	38
Civiles	42	51	30	14	27	8	3	-	6	16	24
Policía Nacional del Perú	11	3	2	3	5	2	-	-	14	7	13
Sanidad de la P.N.P.	-	-	-	-	-	-	-	2	-	-	-
Fuerzas Armadas	22	14	12	4	1	-	6	1	-	-	-
Autoridades Civiles	4	5	-	-	-	-	-	-	-	1	1
Terroristas	51	19	10	1	1	2	5	-	-	5	-

Fuente: Ministerio del Interior (MININTER) - Oficina General de Planificación.

E. TRÁFICO ILÍCITO DE DROGA

8.29 DETENIDOS POR TRÁFICO ILÍCITO Y CONSUMO DE DROGA POR SEXO DEL DETENIDO, 1982 - 2007

Año	Total	Hombre	Mujer
1982	1 869	1 590	279
1983	1 657	1 449	208
1984	1 918	1 652	266
1985	1 439	1 263	176
1986	2 889	2 594	295
1987	4 237	3 877	360
1988	2 347	2 064	283
1989	1 225	989	236
1990	1 511	1 217	294
1991	1 724	1 374	350
1992	3 796	2 462	1 334
1993	5 021	4 556	465
1994	6 565	5 826	739
1995	10 709	9 634	1 075
1996	12 189	10 917	1 272
1997	14 319	12 829	1 490
1998	17 186	15 096	2 090
1999	15 577	13 706	1 871
2000	17 986	16 257	1 729
2001	13 343	12 056	1 287
2002	13 158	12 106	1 052
2003	12 234	11 130	1 104
2004	10 144	8 832	1 312
2005	11 259	9 945	1 314
2006	6 944	6 210	734
2007	9 900	8 900	1 000

Fuente: Ministerio del Interior (MININTER) - Oficina General de Planificación .

8.30 DETENIDOS POR TRÁFICO ILÍCITO DE DROGA POR SEXO, SEGÚN DEPARTAMENTO, 2004 - 2007

Departamento	2004		2005		2006		2007	
	Hombre	Mujer	Hombre	Mujer	Hombre	Mujer	Hombre	Mujer
Total	1 516	472	1 174	336	903	282	2 150	529
Amazonas	11	-	13	1	5	2	17	3
Áncash	30	7	23	2	35	4	46	7
Apurímac	39	4	20	4	8	-	20	3
Arequipa	10	7	3	-	1	-	13	8
Ayacucho	138	23	115	28	31	12	137	27
Cajamarca	34	2	17	-	19	-	24	-
Cusco	43	4	29	1	2	1	48	6
Huancavelica	4	-	5	-	5	-	3	-
Huánuco	95	31	83	34	38	8	138	40
Ica	45	40	37	9	12	3	29	8
Junín	77	19	52	6	45	8	117	30
La Libertad	49	12	44	14	5	1	72	15
Lambayeque	26	2	20	1	11	2	35	6
Lima 1/	576	200	416	149	587	222	1 089	279
Loreto	63	28	38	7	22	1	45	2
Madre de Dios	28	4	22	5	19	3	41	11
Moquegua	1	3	1	2	-	-	13	1
Pasco	3	1	7	2	-	4	29	2
Piura	116	32	86	13	19	5	65	19
Puno	15	7	41	18	2	1	35	8
San Martín	32	4	36	3	20	2	48	5
Tacna	30	24	36	27	-	1	41	37
Tumbes	31	10	18	7	7	1	11	2
Ucayali	20	8	12	3	10	1	34	10

1/ Incluye: Provincia Constitucional del Callao.

Fuente: Ministerio del Interior (MININTER) - Oficina General de Planificación.

8.31 DETENIDOS POR CONSUMO DE DROGA POR SEXO, SEGÚN DEPARTAMENTO, 2004 - 2007

Departamento	2004		2005		2006		2007	
	Hombre	Mujer	Hombre	Mujer	Hombre	Mujer	Hombre	Mujer
Total	6 425	536	7 770	635	5 307	452	6 753	505
Amazonas	24	2	28	6	12	1	17	3
Áncash	124	17	171	9	29	3	138	6
Apurímac	5	-	2	-	-	-	8	-
Arequipa	17	4	7	2	2	-	6	1
Ayacucho	2	-	1	-	-	-	2	1
Cajamarca	25	1	53	5	9	1	28	3
Cusco	17	-	111	6	-	-	33	3
Huancavelica	-	-	-	-	-	-	-	-
Huánuco	34	10	26	2	8	4	34	3
Ica	113	20	190	31	79	12	93	17
Junín	14	11	12	4	6	2	26	-
La Libertad	403	25	553	38	58	8	159	18
Lambayeque	212	10	297	17	38	8	286	22
Lima 1/	5 027	381	5 713	433	4 957	395	5 198	361
Loreto	23	4	49	6	2	1	312	27
Madre de Dios	15	2	19	8	-	1	5	1
Moquegua	33	8	46	11	10	1	10	1
Pasco	1	1	4	1	1	-	1	-
Piura	212	13	338	24	45	2	209	8
Puno	2	-	1	-	-	1	22	4
San Martín	33	7	50	8	8	-	35	7
Tacna	27	8	37	10	6	-	39	7
Tumbes	44	4	37	1	7	-	46	6
Ucayali	18	8	25	13	30	12	46	6

1/ Incluye: Provincia Constitucional del Callao.

Fuente: Ministerio del Interior (MININTER) - Oficina General de Planificación.

8.32 INTERVENCIONES EN CASOS DE TRÁFICO ILÍCITO DE DROGA Y TIPO DE DROGA DECOMISADA POR LA POLICÍA NACIONAL, 1983 - 2007

Año	Nº de Intervenciones	Total	Droga Decomisada (Kg)				
			Pasta Básica de Cocaína	Clorhidrato de Cocaína	Marihuana	Opio	Otros
1983	1 992	7 780	7 126	117	537	-	-
1984	1 631	2 426	1 878	94	451	3	-
1986	1 922	2 286	2 028	12	246	-	-
1987	2 237	4 190	4 022	28	140	-	-
1988	1 247	8 778	8 145	419	214	-	-
1989	605	2 923	2 637	73	213	-	-
1990	692	5 725	4 933	500	292	-	-
1991	828	6 234	5 264	595	375	-	-
1992	3 180	7 776	7 472	185	119	-	-
1993	3 862	9 295	8 431	424	440	-	-
1994	4 551	11 620	10 541	94	404	581	-
1995	7 102	23 932	13 965	3 605	6 362	-	-
1996	8 240	170 176	18 689	1 006	150 481	-	-
1997	9 741	172 723	8 796	2 315	161 610	2	-
1998	11 606	29 829	8 187	1 750	19 880	-	12
1999	11 457	15 430	7 282	4 025	4 056	-	67
2000	13 284	43 572	9 011	2 837	31 202	508	14
2001	11 358	50 044	6 274	2 915	40 708	147	-
2002	11 670	121 355	10 439	4 129	106 520	245	22
2003	10 608	27 763	4 366	3 574	19 294	182	347
2004	9 597	15 615	6 346	7 304	1 513	166	286
2005	11 259	18 019	4 583	11 763	1 159	-	514
2006	7 574	16 718	4 852	10 409	1 351	-	105
2007	9 939	15 684	6 261	8 136	1 161	-	126

Nota: La suma puede no coincidir exactamente con los totales debido al redondeo de las cifras.

Fuente: Ministerio del Interior (MININTER) - Oficina General de Planificación.

8.33 DROGA DECOMISADA POR AÑOS, SEGÚN TIPO, 2002 - 2007 (Kilos)

Tipo	2002	2003	2004	2005	2006	2007
Total	121 355	27 763	15 615	18 019	16 718	15 684
Pasta Básica de Cocaína	10 439	4 366	6 346	4 583	4 852	6 261
Clorhidrato de Cocaína	4 129	3 574	7 304	11 763	10 409	8 136
Marihuana	106 520	19 294	1 513	1 159	1 351	1 161
Látex de Amapola	-	-	285	130	103	126
Alcaloide de Opio	-	342	166	376	-	-
Morfina	6	-	-	-	-	-
Heroína	16	5	1	8	2	-
Opio	245	182	-	-	-	-
Dstrucción Sulfato de Cocaína líquida (Kgs.)	4 002	360 474	1 059	-	-	-
Éxtasis (unidad)	78	85	6	158	-	179

Nota: La suma puede no coincidir exactamente con los totales debido al redondeo de las cifras.

Fuente: Ministerio del Interior (MININTER) - Oficina General de Planificación.

8.34 DROGA DECOMISADA POR AÑOS, SEGÚN DEPARTAMENTO, 2000 - 2007
(En Kilogramos)

Departamento	2000	2001	2002	2003	2004	2005	2006	2007
Total	43 572	50 045	121 355	27 763	15 615	18 019	16 718	15 684
Amazonas	29	11	52	48	16	13	6	66
Áncash	178	119	3 237	2 889	47	132	121	181
Apurímac	25	135	235	66	325	177	138	287
Arequipa	2	12	5 896	29	14	-	38	210
Ayacucho	961	1 667	1 038	1 395	1 588	841	974	1 330
Cajamarca	62	24	84	114	479	98	55	40
Cusco	655	131	145	73	454	405	264	332
Huancavelica	24	-	480	-	265	104	152	-
Huánuco	30 659	38 131	101 113	13 071	806	446	976	793
Ica	12	181	111	62	260	146	63	207
Junín	2 223	1 731	27	414	1 045	2 543	1 257	953
La Libertad	96	142	103	147	142	119	137	160
Lambayeque	70	114	191	935	105	346	104	109
Lima 1/	5 446	5 041	3 451	4 740	2 917	8 677	9 928	7 220
Loreto	223	374	299	247	385	562	1 076	611
Madre de Dios	977	137	233	115	100	104	259	471
Moquegua	-	-	11	1	14	6	3	354
Pasco	90	67	14	92	192	17	41	104
Piura	543	359	539	2 838	5 604	1 317	478	1 061
Puno	303	668	143	80	134	281	152	619
San Martín	164	152	108	65	247	332	139	165
Tacna	85	321	392	191	152	1 128	88	178
Tumbes	278	326	119	52	88	154	104	43
Ucayali	466	200	3 332	98	235	71	166	190

1/ Incluye: Provincia Constitucional del Callao.

Nota: La suma de los parciales puede no coincidir exactamente con los totales debido al redondeo de las cifras.

Fuente: Ministerio del Interior (MININTER) - Oficina General de Planificación.

8.35 NÚMERO DE INTERVENIDOS POR MICROCOMERCIALIZACIÓN DE DROGA, SEGÚN DEPARTAMENTO, 2004 - 2007
(Personas)

Departamento	2004	2005	2006	2007
Total	1 195	1 344	959	1 917
Amazonas	5	8	1	5
Áncash	46	24	8	58
Apurímac	2	3	-	1
Arequipa	31	14	4	10
Ayacucho	1	13	1	4
Cajamarca	5	45	3	11
Cusco	5	26	1	7
Huancavelica	1	-	-	-
Huánuco	11	10	12	23
Ica	37	26	13	31
Junín	10	20	13	28
La Libertad	43	127	8	91
Lambayeque	32	19	13	55
Lima 1/	830	779	840	1 425
Loreto	27	10	3	34
Madre de Dios	2	4	-	4
Moquegua	3	6	3	4
Pasco	-	-	-	1
Piura	33	105	14	62
Puno	5	3	-	3
San Martín	14	45	1	14
Tacna	21	37	8	25
Tumbes	17	6	2	5
Ucayali	14	14	11	16

Nota: Desde el año 2004 se precisan intervenidos por Microcomercialización.

1/ Incluye: Provincia Constitucional del Callao.

Fuente: Ministerio del Interior (MININTER) - Oficina General de Planificación.

8.36 NÚMERO DE INTERVENIDOS POR TRÁFICO ILÍCITO DE DROGA, SEGÚN DEPARTAMENTO, 2000 - 2007

(Personas)

Departamento	2000	2001	2002	2003	2004	2005	2006	2007
Total	2 876	2 336	2 082	2 204	1 988	1 510	1 185	2 679
Amazonas	26	24	21	47	11	14	7	20
Áncash	56	45	39	52	37	25	39	53
Apurímac	22	31	33	34	43	24	8	23
Arequipa	80	18	20	27	17	3	1	21
Ayacucho	224	194	133	222	161	143	43	164
Cajamarca	30	24	40	44	36	17	19	24
Cusco	134	33	23	15	47	30	3	54
Huancavelica	8	7	4	13	4	5	5	3
Huánuco	255	223	222	206	126	117	46	178
Ica	43	61	30	46	85	46	15	37
Junín	81	44	14	52	96	58	53	147
La Libertad	102	50	52	93	61	58	6	87
Lambayeque	95	122	97	85	28	21	13	41
Lima 1/	1140	776	822	807	776	565	809	1 368
Loreto	132	114	68	94	91	45	23	47
Madre de Dios	44	21	50	53	32	27	22	52
Moquegua	1	9	13	3	4	3	-	14
Pasco	23	21	3	10	4	9	4	31
Piura	109	105	89	115	148	99	24	84
Puno	49	102	50	40	22	59	3	43
San Martín	45	70	60	36	36	39	22	53
Tacna	86	111	122	72	54	63	1	78
Tumbes	45	87	41	12	41	25	8	13
Ucayali	46	44	36	26	28	15	11	44

1/ Incluye: Provincia Constitucional del Callao.

Fuente: Ministerio del Interior (MININTER) - Oficina General de Planificación.

8.37 NÚMERO DE INTERVENIDOS POR CONSUMO DE DROGA, SEGÚN DEPARTAMENTO, 2000 - 2007

(Personas)

Departamento	2000	2001	2002	2003	2004	2005	2006	2007
Total	15 110	11 007	11 076	10 030	6 961	8 405	5 759	7 260
Amazonas	36	60	54	52	26	34	13	20
Áncash	211	322	244	136	141	180	32	144
Apurímac	5	13	9	5	5	2	-	8
Arequipa	30	74	65	32	21	9	2	7
Ayacucho	11	21	5	12	2	1	-	3
Cajamarca	21	22	54	38	26	58	10	31
Cusco	70	88	68	100	17	117	-	36
Huancavelica	-	1	-	-	-	-	-	-
Huánuco	105	97	97	74	44	28	12	37
Ica	232	176	194	297	133	221	91	111
Junín	9	26	8	34	25	16	8	26
La Libertad	1 199	931	1 081	716	428	591	66	177
Lambayeque	319	316	442	399	222	314	46	308
Lima 1/	11 803	7 922	7 958	7 551	5 408	6 146	5 352	5 559
Loreto	138	101	53	46	27	55	3	339
Madre de Dios	25	21	30	22	17	27	1	6
Moquegua	33	69	68	64	41	57	11	11
Pasco	8	10	1	2	2	5	1	1
Piura	455	364	340	227	225	362	47	217
Puno	5	28	10	8	2	1	1	26
San Martín	89	44	57	82	40	58	8	42
Tacna	152	151	101	44	35	47	6	46
Tumbes	35	24	26	15	48	38	7	52
Ucayali	119	126	111	74	26	38	42	53

1/ Incluye: Provincia Constitucional del Callao.

Fuente: Ministerio del Interior (MININTER) - Oficina General de Planificación.

8.38 INTERVENCIONES, INTERVENIDOS (BURRIERS) POR TRÁFICO ILÍCITO DE DROGA Y DROGA DECOMISADA EN EL AEROPUERTO INTERNACIONAL "JORGE CHÁVEZ", 2000 - 2007

Descripción	2000	2001	2002	2003	2004	2005	2006	2007
Intervenciones	98	112	186	190	214	265	431	694
Intervenidos	116	118	243	204	235	290	454	721
Hombres	65	69	168	140	170	208	334	577
Mujeres	51	49	75	64	65	82	120	144
Droga Decomisada (Kgs.)	487	527	519	692	600	799	1 587	1 892
PBC	-	-	5	-	9	6	-	7
Clorhidrato de Cocaína	487	519	514	685	591	791	1 586	1 885
Alcaloide de Opio	-	-	-	2	-	-	-	-
Látex de Amapola	-	-	-	-	-	2	-	-
Látex de Opio	-	8	-	-	-	-	-	-
Heroína	-	-	-	5	-	-	1	-
Cápsulas	-	-	-	-	-	-	15 067	10 722

Fuente: Ministerio del Interior (MININTER) - Oficina General de Planificación.

F. ACCIDENTES DE TRÁNSITO

8.39 ACCIDENTES DE TRÁNSITO NO FATALES REGISTRADOS POR LA POLICÍA NACIONAL, SEGÚN DEPARTAMENTO, 2000 - 2007

Departamento	2000	2001	2002	2003	2004	2005	2006	2007
Total	76 665	76 556	74 221	74 612	74 658	75 012	77 840	76 928
Amazonas	316	302	245	112	95	170	116	73
Áncash	1 166	916	987	1 261	1 398	1 545	1 173	1 065
Apurímac	228	233	226	249	214	210	129	162
Arequipa	5 306	4 267	3 910	4 186	3 808	3 886	4 042	4 544
Ayacucho	1 035	1 503	1 278	1 412	1 200	620	765	828
Cajamarca	799	859	1 030	1 083	332	710	1 127	1 782
Prov. Const. del Callao	15 942	3 536	2 635	2 558	2 634	2 640	2 992	3 073
Cusco	1 843	997	845	980	1 133	1 003	1 687	2 108
Huancavelica	328	38	39	54	72	46	55	14
Huánuco	605	531	941	531	608	612	392	414
Ica	1 078	1 648	1 841	1 903	1 930	1 721	1 421	1 411
Junín	2 702	708	632	1 008	927	2 523	2 015	1 451
La Libertad	3 596	3 536	4 179	4 104	4 100	3 873	3 700	4 035
Lambayeque	1 445	973	880	2 022	600	596	645	438
Lima	33 754	50 426	48 339	47 200	49 603	49 104	51 842	49 852
Loreto	773	845	1 186	1 213	1 188	1 305	1 388	1 108
Madre de Dios	111	202	171	72	221	167	138	116
Moquegua	449	417	490	427	500	557	541	565
Pasco	57	80	44	73	39	29	21	87
Piura	1 318	605	894	1 076	1 238	1 667	1 450	1 454
Puno	1 111	1 014	1 010	751	532	857	1 101	838
San Martín	234	230	202	312	207	155	266	211
Tacna	1 557	1 536	1 460	1 332	1 205	297	148	207
Tumbes	267	322	221	181	185	268	286	251
Ucayali	645	832	536	512	689	451	400	841

Fuente: Ministerio del Interior (MININTER) - Oficina General de Planificación.

8.40 TIPOS DE ACCIDENTES DE TRÁNSITO NO FATALES REGISTRADOS POR LA POLICÍA NACIONAL, SEGÚN DEPARTAMENTO, 2007

Departamento	Atropello	Atropello y fuga	Choque	Choque y fuga	Volcadura	Caída de pasajero	Incendio	Otros
Total	16 723	4 606	32 854	11 842	2 148	2 920	442	5 393
Amazonas	10	2	25	9	14	2	6	5
Áncash	95	176	497	69	154	54	-	20
Apurímac	37	1	70	6	20	19	2	7
Arequipa	1 106	173	2 093	435	127	291	31	288
Ayacucho	124	34	115	497	33	13	-	12
Cajamarca	433	195	666	323	95	38	1	31
Prov. Const. del Callao	732	169	1 336	410	92	125	2	207
Cusco	702	125	641	298	125	26	57	134
Huancavelica	2	-	6	-	3	-	-	3
Huánuco	91	25	189	53	22	8	-	26
Ica	275	48	661	249	76	28	10	64
Junín	422	118	469	199	47	60	33	103
La Libertad	925	206	1 682	736	106	212	2	166
Lambayeque	71	21	253	20	72	1	-	-
Lima	10 494	2 950	21 722	7 649	924	1 924	250	3 939
Loreto	265	98	487	135	13	37	13	60
Madre de Dios	41	-	55	1	3	-	6	10
Moquegua	128	34	261	57	9	14	1	61
Pasco	13	2	28	6	7	1	22	8
Piura	347	89	602	256	71	31	-	58
Puno	176	50	250	198	63	17	1	83
San Martín	22	16	99	39	28	4	-	3
Tacna	36	17	87	31	1	4	5	26
Tumbes	34	9	154	24	3	3	-	24
Ucayali	142	48	406	142	40	8	-	55

Fuente: Ministerio del Interior (MININTER) - Oficina General de Planificación.

8.41 NÚMERO DE PERSONAS ATROPELLADAS REGISTRADAS POR LA POLICÍA NACIONAL, SEGÚN DEPARTAMENTO, 2000 - 2007

Departamento	2000	2001	2002	2003	2004	2005	2006	2007
Total	15 674	13 728	15 773	13 232	15 226	16 465	22 624	16 723
Amazonas	98	85	100	15	-	33	27	10
Áncash	316	185	250	244	287	349	393	95
Apurímac	94	109	74	59	42	47	41	37
Arequipa	1 235	968	995	1 037	1 008	971	1 191	1 106
Ayacucho	186	244	248	161	198	97	156	124
Cajamarca	205	154	224	190	69	220	287	433
Prov. Const. del Callao	2 870	782	696	595	621	667	1 037	732
Cusco	585	288	326	280	325	359	743	702
Huancavelica	131	6	6	9	10	2	22	2
Huánuco	153	111	167	84	94	106	130	91
Ica	230	259	395	358	374	331	389	275
Junín	520	151	205	297	271	565	690	422
La Libertad	747	688	983	690	866	903	1 190	925
Lambayeque	360	207	266	470	138	156	195	71
Lima	6 341	8 237	9 429	7 625	9 728	10 445	14 501	10 494
Loreto	158	170	299	269	241	248	390	265
Madre de Dios	32	84	58	25	46	37	13	41
Moquegua	115	110	122	88	94	121	130	128
Pasco	12	9	3	24	9	6	8	13
Piura	372	155	217	228	309	395	466	347
Puno	268	192	220	110	94	152	312	176
San Martín	66	56	59	82	50	45	79	22
Tacna	290	251	234	167	176	69	54	36
Tumbes	85	96	57	32	46	60	84	34
Ucayali	205	131	140	93	130	81	96	142

Fuente: Ministerio del Interior (MININTER) - Oficina General de Planificación.

8.42 ACCIDENTES DE TRÁNSITO POR CHOQUE REGISTRADOS POR LA POLICÍA NACIONAL, SEGÚN DEPARTAMENTO, 2000 - 2007

Departamento	2000	2001	2002	2003	2004	2005	2006	2007
Total	54 975	54 965	52 102	31 278	29 581	30 451	44 531	32 854
Amazonas	162	111	87	48	47	61	46	25
Áncash	665	547	630	587	581	659	477	497
Apurímac	102	92	123	111	99	69	68	70
Arequipa	3 554	2 738	2 476	1 702	1 518	1 693	2 237	2 093
Ayacucho	752	1 087	928	299	225	131	539	115
Cajamarca	496	614	629	385	50	210	714	666
Prov. Const. del Callao	12 016	2 360	1 695	1 116	1 173	1 083	1 559	1 336
Cusco	1 068	399	364	262	286	284	628	641
Huancavelica	140	12	19	18	20	10	18	6
Huánuco	405	333	695	167	170	177	212	189
Ica	726	1 039	1 231	880	860	787	907	661
Junín	1 977	424	371	434	403	867	1 012	469
La Libertad	2 563	2 291	2 905	1 412	1 551	1 468	2 054	1 682
Lambayeque	941	572	556	781	262	274	359	253
Lima	25 102	38 418	35 181	20 765	19 944	20 171	30 339	21 722
Loreto	576	617	827	494	531	648	839	487
Madre de Dios	57	86	82	35	107	101	97	55
Moquegua	259	226	282	210	246	257	289	261
Pasco	31	36	31	17	14	6	6	28
Piura	793	296	598	491	470	698	868	602
Puno	732	618	673	206	164	234	653	250
San Martín	134	124	104	109	73	58	130	99
Tacna	1 182	1 152	1 108	450	430	151	80	87
Tumbes	151	182	134	100	81	145	172	154
Ucayali	391	591	373	199	276	209	228	406

Fuente: Ministerio del Interior (MININTER) - Oficina General de Planificación.

8.43 TIPOS DE ACCIDENTES DE TRÁNSITO FATALES REGISTRADOS POR LA POLICÍA NACIONAL, SEGÚN DEPARTAMENTO, 2007

Departamento	Atropello	Atropello y fuga	Choque	Choque y fuga	Volcadura	Caída de pasajero	Incendio	Otros
Total	1 089	360	757	203	276	101	17	241
Amazonas	5	3	10	-	2	-	-	5
Áncash	22	49	35	33	15	29	7	6
Apurímac	4	-	12	-	10	5	-	6
Arequipa	32	13	31	1	17	3	2	9
Ayacucho	3	-	-	-	3	1	-	1
Cajamarca	10	4	3	-	20	-	-	1
Prov. Const. del Callao	125	14	72	13	34	10	5	16
Cusco	-	-	-	-	8	-	-	4
Huancavelica	13	-	2	2	5	-	-	-
Huánuco	32	13	28	3	5	2	-	-
Ica	38	20	26	10	11	4	-	8
Junín	92	25	69	9	15	3	-	27
La Libertad	24	10	32	2	24	-	-	-
Lambayeque	494	155	266	101	47	39	-	126
Lima	31	8	6	-	3	-	-	2
Loreto	21	4	22	3	0	-	-	3
Madre de Dios	-	-	2	-	1	-	-	4
Moquegua	7	-	5	-	-	1	-	4
Pasco	2	1	1	-	-	-	1	-
Piura	19	-	27	3	10	-	-	9
Puno	87	26	64	21	38	3	2	4
San Martín	9	6	21	1	5	1	-	6
Tacna	8	7	18	-	2	-	-	-
Tumbes	8	2	2	1	-	-	-	-
Ucayali	3	-	3	-	1	-	-	-

Fuente: Ministerio del Interior (MININTER) - Oficina General de Planificación.

8.44 VÍCTIMAS DE ACCIDENTES DE TRÁNSITO REGISTRADOS POR LA POLICÍA NACIONAL, SEGÚN DEPARTAMENTO, 2004 - 2007

(Personas)

Departamento	Heridos				Muertos			
	2004	2005	2006	2007	2004	2005	2006	2007
Total	27 321	40 512	46 832	2 363	3 166	3 302	3 481	3 510
Amazonas	106	199	177	86	35	35	82	60
Áncash	867	1 218	990	109	134	264	337	132
Apurímac	145	146	140	21	79	27	48	37
Arequipa	1 804	2 633	2 983	-	142	132	177	158
Ayacucho	374	402	609	6	33	72	46	8
Cajamarca	377	699	1 445	150	70	40	72	70
Prov. Const. del Callao	919	1 187	1 515	19	53	97	197	52
Cusco	671	1 143	1 767	502	483	291	400	358
Huancavelica	71	110	65	17	40	96	31	34
Huánuco	200	277	168	34	45	20	28	28
Ica	1 105	1 529	1 384	165	145	101	117	124
Junín	710	1 845	2 191	101	126	210	161	160
La Libertad	1 806	2 348	2 422	307	349	408	342	307
Lambayeque	989	1 034	1 002	155	111	99	96	126
Lima	14 059	21 888	25 502	547	851	1 020	954	1 249
Loreto	663	972	1 203	-	20	31	21	54
Madre de Dios	261	250	226	1	24	20	4	8
Moquegua	152	175	313	-	9	59	33	21
Pasco	51	30	36	2	32	10	2	7
Piura	647	881	950	84	131	70	64	81
Puno	286	476	721	-	95	108	175	303
San Martín	196	226	302	47	32	34	38	58
Tacna	439	273	84	-	32	32	38	51
Tumbes	116	228	289	8	21	19	13	14
Ucayali	307	343	348	2	74	7	5	10

Fuente: Ministerio del Interior (MININTER) - Oficina General de Planificación.

G. INFRACCIONES DE TRÁNSITO

8.45 INFRACCIONES REGISTRADAS POR LA POLICÍA NACIONAL AL REGLAMENTO NACIONAL DE TRÁNSITO, SEGÚN DEPARTAMENTO, 2004-2007

Departamento	2004	2005	2006	2007
Total	1 333 625	1 062 300	1 084 280	1 134 451
Amazonas	2 613	3 738	3 036	1 067
Áncash	18 667	20 918	21 385	6 804
Apurímac	3 032	3 412	3 876	5 848
Arequipa	30 746	35 496	20 385	19 902
Ayacucho	7 499	5 985	4 014	4 163
Cajamarca	10 240	7 979	12 986	17 707
Prov. Const. del Callao	2 093	2 796	2 365	5 463
Cusco	7 636	23 372	34 004	55 919
Huancavelica	1 214	930	1 137	541
Huánuco	3 257	4 035	3 326	8 035
Ica	141 325	18 471	12 788	12 131
Junín	9 239	14 970	24 953	39 213
La Libertad	36 466	64 919	49 204	40 183
Lambayeque	17 102	36 813	29 435	14 948
Lima	940 156	704 079	727 863	763 053
Loreto	28 345	29 006	36 483	18 445
Madre de Dios	7 665	3 316	2 252	2 510
Moquegua	1 636	1 210	1 600	4 363
Pasco	705	1 139	979	1 549
Piura	31 834	54 228	62 984	61 429
Puno	3 770	1 501	1 496	8 472
San Martín	13 192	11 516	11 675	13 545
Tacna	5 096	5 402	5 628	7 678
Tumbes	2 609	1 660	4 868	4 725
Ucayali	7 488	5 409	5 558	16 758

Nota: Las infracciones al reglamento nacional de tránsito de parte de vehículos particulares incluyen: No respetar señales de tránsito, desacato a la autoridad, pasar la luz roja, adelantar indebidamente, circular en sentido contrario y voltear sin hacer señales. En el caso de los vehículos de servicio público, éste considera: Detenerse en paraderos no autorizados, modificar la ruta sin autorización, no expedir boletos, prestar servicio no autorizado y no acatar orden policial, entre otros.

La serie 2004 fue modificada por la PNP.

Fuente: Ministerio del Interior (MININTER) - Oficina General de Planificación.

8.46 PRINCIPALES CAUSAS QUE ORIGINAN LOS ACCIDENTES DE TRÁNSITO NO FATALES, SEGÚN DEPARTAMENTO, 2007

Departamento	Total	Exceso de velocidad	Causa ocasionada por el conductor ebrio	Imprudencia		
				Causa ocasionada por el conductor	Causa originada por el peatón	Causa originada por el pasajero
Total	76 928	23 847	7 226	19 985	7 400	2 588
Amazonas	73	28	15	21	3	-
Áncash	1 065	335	184	192	162	46
Apurímac	162	30	17	70	12	4
Arequipa	4 544	1 175	394	1 854	503	154
Ayacucho	828	319	77	239	59	13
Cajamarca	1 782	569	296	359	226	49
Prov. Const. del Callao	3 073	1 114	196	788	289	61
Cusco	2 108	736	133	525	319	76
Huancavelica	14	7	2	3	2	-
Huánuco	414	122	66	144	33	8
Ica	1 411	501	65	584	148	10
Junín	1 451	391	92	467	181	40
La Libertad	4 035	1 438	257	1 092	508	137
Lambayeque	438	122	42	193	35	1
Lima	49 852	15 381	4 617	11 945	4 411	1 815
Loreto	1 108	252	276	334	93	23
Madre de Dios	116	49	-	6	-	3
Moquegua	565	107	7	89	22	1
Pasco	87	30	5	22	4	2
Piura	1 454	407	175	340	191	119
Puno	838	270	104	257	98	8
San Martín	211	88	25	63	17	3
Tacna	207	45	40	69	14	2
Tumbes	251	42	30	82	5	2
Ucayali	841	289	111	247	65	11

Continúa...

Conclusión

Departamento	Exceso de carga	Desacato a señal de tránsito	Falla mecánica	Falta de luces	Pista en mal estado	Señalización defectuosa	Otros
Total	738	1 866	2 182	604	1 046	720	8 726
Amazonas	1	-	3	-	2	-	-
Áncash	15	29	18	8	34	13	29
Apurímac	4	1	10	1	1	-	12
Arequipa	14	54	113	8	45	37	193
Ayacucho	24	16	70	2	6	1	2
Cajamarca	37	63	68	12	57	1	45
Prov. Const. del Callao	36	60	93	4	53	7	372
Cusco	24	9	44	20	36	2	184
Huancavelica	-	-	-	-	-	-	-
Huánuco	2	6	11	-	7	3	12
Ica	1	6	51	-	6	0	39
Junín	8	28	44	2	17	9	172
La Libertad	26	12	178	120	109	94	74
Lambayeque	-	-	39	-	4	-	2
Lima	483	1 466	1 245	368	527	515	7 079
Loreto	5	32	30	10	20	17	16
Madre de Dios	-	-	23	-	26	5	4
Moquegua	-	12	7	7	15	2	296
Pasco	-	-	5	-	9	-	10
Piura	36	16	67	34	12	6	51
Puno	4	1	30	3	25	3	35
San Martín	-	1	6	-	8	-	-
Tacna	1	3	6	-	1	-	26
Tumbes	14	-	4	1	3	-	68
Ucayali	3	51	17	4	23	15	5

Fuente: Ministerio del Interior (MININTER) - Oficina General de Planificación.

8.47 PRINCIPALES CAUSAS QUE ORIGINAN LOS ACCIDENTES DE TRÁNSITO FATALES, SEGÚN DEPARTAMENTO, 2007

Departamento	Total	Exceso de velocidad	Causa ocasionada por el conductor ebrio	Imprudencia		
				Causa ocasionada por el conductor	Causa originada por el peatón	Causa originada por el pasajero
Total	3 044	1 076	329	669	396	93
Amazonas	25	11	2	9	1	-
Áncash	196	61	50	41	13	9
Apurímac	37	4	4	17	-	2
Arequipa	108	26	4	36	18	3
Ayacucho	8	2	-	1	3	1
Cajamarca	38	11	3	8	5	-
Prov. Const. del Callao	50	14	2	17	8	1
Cusco	289	83	27	57	38	26
Huancavelica	12	6	-	6	-	-
Huánuco	22	9	6	5	2	-
Ica	83	28	3	27	18	1
Junín	117	34	7	27	18	3
La Libertad	240	25	31	41	54	5
Lambayeque	92	26	11	22	18	-
Lima	1 228	552	125	234	142	25
Loreto	53	15	12	14	7	-
Madre de Dios	7	3	3	-	-	-
Moquegua	17	5	-	5	-	1
Pasco	5	2	1	1	-	-
Piura	68	32	-	11	2	5
Puno	245	85	26	60	38	8
San Martín	49	24	4	15	3	1
Tacna	37	12	7	7	6	2
Tumbes	11	-	1	8	1	-
Ucayali	7	6	-	-	1	-

Fuente: Ministerio del Interior (MININTER) - Oficina General de Planificación.

Continúa...

Conclusión.

Departamento	Exceso de carga	Desacato a señal de tránsito	Falla mecánica	Falta de luces	Pista en mal estado	Señalización defectuosa	Otros
Total	39	32	115	12	36	20	227
Amazonas	-	-	2	-	-	-	-
Áncash	12	5	2	2	1	-	-
Apurímac	-	-	6	-	-	-	4
Arequipa	1	-	6	1	4	-	9
Ayacucho	-	-	1	-	-	-	-
Cajamarca	2	-	6	-	1	-	2
Prov. Const. del Callao	1	-	2	-	1	-	4
Cusco	13	14	14	1	2	7	7
Huancavelica	-	-	-	-	-	-	-
Huánuco	-	-	-	-	-	-	-
Ica	-	-	1	-	-	-	5
Junín	-	-	12	3	7	-	6
La Libertad	2	-	8	-	2	2	70
Lambayeque	-	-	10	-	-	-	5
Lima	7	12	18	5	9	3	96
Loreto	-	-	4	-	-	-	1
Madre de Dios	-	-	-	-	1	-	-
Moquegua	-	-	-	-	-	-	6
Pasco	-	-	-	-	-	-	1
Piura	-	-	9	-	1	8	-
Puno	1	1	12	-	6	-	8
San Martín	-	-	1	-	1	-	-
Tacna	-	-	1	-	-	-	2
Tumbes	-	-	-	-	-	-	1
Ucayali	-	-	-	-	-	-	-

Fuente: Ministerio del Interior (MININTER) - Oficina General de Planificación.

H. INDULTOS

8.48 INDULTOS OTORGADOS, SEGÚN DEPARTAMENTO, 2000 - 2007

Departamento	2000	2001	2002	2003	2004	2005	2006	2007
Total	1 900	414	82	53	32	70	24	72
Amazonas	27	4	1	-	-	1	-	-
Áncash	61	7	3	-	1	-	-	1
Apurímac	15	5	1	4	-	-	-	-
Arequipa	169	25	8	7	5	11	3	6
Ayacucho	23	12	1	-	-	-	-	1
Cajamarca	30	6	-	3	-	-	-	-
Cusco	76	14	1	1	-	1	-	-
Huancavelica	-	-	-	-	1	-	-	-
Huánuco	38	9	-	-	-	-	-	1
Ica	59	4	3	-	2	1	-	-
Junín	38	17	2	4	-	-	-	1
La Libertad	44	11	1	-	1	1	1	1
Lambayeque	47	6	-	4	3	2	1	-
Lima	1 035	254	53	28	19	50	17	56
Loreto	2	-	-	-	-	-	-	-
Madre de Dios	1	1	-	-	-	-	-	-
Moquegua	1	-	-	-	-	1	2	3
Pasco	-	-	-	-	-	-	-	-
Piura	117	18	5	2	-	-	-	-
Puno	28	3	2	-	-	2	-	-
San Martín	63	5	-	-	-	-	-	-
Tacna	10	1	-	-	-	-	-	2
Tumbes	5	11	1	-	-	-	-	-
Ucayali	11	1	-	-	-	-	-	-

Fuente: Ministerio de Justicia (MINJUS) - Oficina de Racionalización y Estadística.

8.49 INDULTOS CONCEDIDOS A INTERNOS SENTENCIADOS POR DELITOS COMUNES POR SEXO, SEGÚN ESTABLECIMIENTO PENITENCIARIO, 2007

Establecimiento penitenciario	Total	Sexo	
		Hombre	Mujer
Total	72	63	9
Lima Metropolitana	51	44	7
Lurigancho	36	36	-
Mujeres de Chorrillos	7	-	7
Asistencia Post Penitenciaria Medio Libre y Penas Limitativas de Derechos Callao - Cono Norte	3	3	-
Lima - Ex - San Jorge	2	2	-
Callao	3	3	-
Provincias	21	19	2
Socabaya - Arequipa	2	2	-
Moquegua	3	3	-
Carquín - Huacho	4	4	-
Asistencia Post Penitenciaria Medio Libre y Penas Limitativas de Derechos Sur - Arequipa	1	1	-
Huánuco	1	1	-
La Merced - Chanchamayo	1	1	-
Pacollay - Tacna	1	1	-
Chimbote	1	1	-
Mujeres - Tacna	1	-	1
Varones - Arequipa	3	3	-
Mujeres - Trujillo	1	-	1
Establecimiento de Ejecución de Penas Limitativas de Derecho y Asistencia Post Penitenciaria - Huacho	1	1	-
Yanamilla - Ayacucho	1	1	-

Fuente: Ministerio de Justicia (MINJUS) - Oficina de Racionalización y Estadística.

I. POBLACIÓN PENAL

8.50 NÚMERO DE ESTABLECIMIENTOS PENITENCIARIOS A NIVEL NACIONAL, SEGÚN DEPARTAMENTO, 2000 - 2007

Departamento	2000	2001	2002	2003	2004	2005	2006	2007
Total	83	81	81	84	83	84	81	78
Amazonas	2	2	2	2	2	2	2	2
Áncash	2	2	2	2	2	2	2	2
Apurímac	4	4	4	4	4	4	4	4
Arequipa	5	3	3	3	4	4	4	3
Ayacucho	2	2	2	3	2	2	2	2
Cajamarca	8	8	8	8	8	8	8	8
Prov. Const. del Callao	1	1	1	1	1	1	1	1
Cusco	8	8	8	8	8	8	8	8
Huancavelica	1	1	1	1	1	1	1	1
Huánuco	2	2	2	2	2	2	2	2
Ica	2	2	2	2	2	2	2	1
Junín	7	6	6	6	6	6	6	6
La Libertad	4	4	4	4	4	3	4	3
Lambayeque	3	3	3	3	3	3	1	1
Lima	8	9	9	9	10	10	10	10
Loreto	3	3	3	3	3	3	3	3
Madre de Dios	1	1	1	1	1	1	1	1
Moquegua	1	1	1	1	1	1	1	1
Pasco	2	2	2	2	1	2	2	2
Piura	4	4	4	4	4	4	4	4
Puno	5	5	5	7	6	6	6	5
San Martín	3	3	3	3	3	3	3	3
Tacna	3	3	3	3	3	2	2	3
Tumbes	1	1	1	1	1	3	1	1
Ucayali	1	1	1	1	1	1	1	1

Nota: Establecimientos Penitenciarios que cuenta con Población Penal albergada.

Desactivado RP 717-2007

E.P. Santiago de Chuco - Región Norte

E.P. Chincha - Región Lima

E.P. Chivay - Región Arequipa

E.P. Juli - Región Puno

E.P. Azángaro - Región Puno

No cuenta con Población Penitenciaria

E.P. Yauyos - Región Lima

E.P. La Mar - Región Centro

Fuente: Instituto Nacional Penitenciario (INPE) - Unidad de Estadística.

8.51 POBLACIÓN PENAL EN LOS ESTABLECIMIENTOS PENITENCIARIOS, SEGÚN DEPARTAMENTO, 2000 - 2007

Departamento	2000	2001	2002	2003	2004	2005	2006	2007
Total	27 734	26 989	28 135	28 836	31 311	33 594	35 835	39 684
Amazonas	459	473	467	525	544	567	602	604
Áncash	836	784	783	834	905	865	959	1 152
Apurímac	185	174	210	239	303	344	344	348
Arequipa	721	766	747	760	879	943	1 063	1 145
Ayacucho	758	756	823	854	939	1 038	1 056	1 137
Cajamarca	783	818	924	862	891	855	901	915
Cusco	890	910	825	904	1 006	1 161	1 227	1 374
Huancavelica	68	74	103	80	85	105	116	141
Huánuco	1 287	1 219	1 246	1 224	1 250	989	1 019	1 229
Ica	857	878	962	934	1 065	1 166	1 235	1 178
Junín	1 134	1 115	1 013	980	1 016	1 212	1 265	1 467
La Libertad	1 399	1 354	1 406	1 296	1 297	1 525	1 719	1 692
Lambayeque	1 233	1 174	1 062	1 063	1 041	1 022	1 142	1 343
Lima y Callao	12 161	11 698	12 413	13 043	14 394	15 362	16 160	18 126
Loreto	598	537	479	506	613	831	921	982
Madre de Dios	105	123	173	209	277	273	330	403
Moquegua	46	52	76	70	78	91	107	124
Pasco	110	122	118	120	77	135	140	130
Piura	1 149	1 185	1 307	1 303	1 421	1 494	1 619	1 960
Puno	868	706	714	670	598	755	800	890
San Martín	713	706	868	853	959	1 073	1 071	1 130
Tacna	423	368	446	524	591	603	713	786
Tumbes	319	362	324	304	296	275	314	403
Ucayali	632	635	646	679	786	910	1 012	1 025

Fuente: Instituto Nacional Penitenciario (INPE) - Oficina de Estadística.

8.52 POBLACIÓN PENAL POR SEXO, SEGÚN TIPO DE DELITO COMETIDO Y SITUACIÓN JURÍDICA EN DIRECCIONES REGIONALES, 2006 - 2007

Tipo de delito / Situación jurídica / Direcciones regionales	2006			2007		
	Total	Hombre	Mujer	Total	Hombre	Mujer
Total	35 835	33 349	2 486	39 684	36 925	2 759
Contra la vida, el cuerpo y la salud	3 147	2 935	212	3 371	3 164	207
Contra la familia	293	293	-	281	280	1
Contra la libertad	7 024	6 943	81	8 404	8 296	108
Contra el patrimonio	14 848	14 486	362	15 903	15 502	401
Contra delitos tributarios	53	48	5	51	45	6
Contra delitos económicos	1	1	-	5	5	-
Contra delitos financieros y económicos	98	77	21	-	-	-
Contra la seguridad pública	8 978	7 334	1 644	10 325	8 447	1 878
Contra la tranquilidad pública	959	836	123	832	731	101
Contra el Estado y la Defensa Nacional	52	52	-	14	14	-
Contra la fe pública	85	74	11	87	76	11
Otros	56	47	9	55	43	12
Contra los delitos intelectuales	5	4	1	6	6	-
Contra el delito de orden y finanzas monetarias	-	-	-	104	86	18
Contra la Administración Pública	233	216	17	246	230	16
No Especificado	3	3	-	-	-	-
Dirección Regional						
Norte - Chiclayo	5 696	5 389	307	6 313	5 994	319
Procesado	3 481	3 289	192	3 718	3 526	192
Sentenciado	2 215	2 100	115	2 595	2 468	127
Lima - Lima	18 355	16 983	1 372	20 456	18 891	1 565
Procesado	13 819	12 736	1 083	15 444	14 210	1 234
Sentenciado	4 536	4 247	289	5 012	4 681	331
Sur - Arequipa	1 881	1 648	234	2 048	1 812	236
Procesado	1 067	928	140	988	863	125
Sentenciado	814	720	94	1 060	949	111
Centro - Huancayo	2 467	2 310	157	2 763	2 577	186
Procesado	1 444	1 355	89	1 564	1 462	102
Sentenciado	1 023	955	68	1 199	1 115	84
Oriente - Pucallpa	2 141	1 979	162	2 367	2 192	175
Procesado	1 495	1 377	118	1 673	1 546	127
Sentenciado	646	602	44	694	646	48
Sur Oriente - Cusco	1 902	1 803	99	2 126	2 023	103
Procesado	1 084	1 027	57	1 216	1 155	61
Sentenciado	818	776	42	910	868	42
Nor Oriente - San Martín	2 593	2 503	90	2 715	2 617	98
Procesado	1 515	1 455	60	1 490	1 420	70
Sentenciado	1 078	1 048	30	1 225	1 197	28
Altiplano - Altiplano	800	734	65	896	819	77
Procesado	512	456	55	563	501	62
Sentenciado	288	278	10	333	318	15

Fuente: Instituto Nacional Penitenciario (INPE) - Oficina de Estadística.

8.53 POBLACIÓN PENAL, SEGÚN TIPO DE DELITO COMETIDO Y SITUACIÓN JURÍDICA, 2000 - 2007 (Promedio anual)

Tipo de delito / Situación jurídica	2000	2001	2002	2003	2004	2005	2006	2007	
Total	27 734	26 989	28 135	28 836	31 311	33 594	35 835	39 684	
Procesados 1/	14 952	15 477	18 897	19 762	21 999	23 227	33 349	26 656	
Sentenciados 2/	12 782	11 512	9 238	9 074	9 312	10 367	2 486	13 028	
Contra la vida, el cuerpo y la salud	2 565	2 437	2 730	2 760	2 963	3 053	3 147	3 371	
Procesados 1/	1 314	1 289	1 731	1 836	1 973	1 948	2 935	2 195	
Sentenciados 2/	1 251	1 148	999	924	990	1 105	212	1 176	
Contra la familia	197	228	253	252	250	272	293	281	
Procesados 1/	126	132	144	135	117	134	293	137	
Sentenciados 2/	71	96	109	117	133	138	-	144	
Contra la libertad	3 993	4 337	4 747	4 775	5 154	6 311	7 024	8 404	
Procesados 1/	1 918	2 237	2 972	3 047	3 231	3 760	6 943	4 936	
Sentenciados 2/	2 075	2 100	1 775	1 728	1 923	2 551	81	3 468	
Contra el patrimonio	10 461	10 672	11 682	12 051	13 284	13 888	14 848	15 903	
Procesados 1/	6 087	6 774	9 005	9 342	10 278	10 379	14 486	11 506	
Sentenciados 2/	4 374	3 898	2 677	2 709	3 006	3 509	362	4 397	
Contra el delito intelectual	-	-	-	-	-	-	-	5	6
Procesados 1/	-	-	-	-	-	-	-	4	6
Sentenciados 2/	-	-	-	-	-	-	-	1	-
Contra el delito financiero y económico	-	-	-	-	-	-	-	98	104
Procesados 1/	-	-	-	-	-	-	-	77	81
Sentenciados 2/	-	-	-	-	-	-	-	21	23
Delitos económicos	8	3	4	-	-	100	1	5	
Procesados 1/	5	3	3	-	-	61	1	4	
Sentenciados 2/	3	-	1	-	-	39	-	1	
Delitos tributarios	21	21	45	27	19	41	53	51	
Procesados 1/	17	18	40	21	16	26	48	33	
Sentenciados 2/	4	3	5	6	3	15	5	18	
Contra la seguridad pública	7 116	6 416	6 344	6 727	7 612	8 433	8 978	10 325	
Procesados 1/	4 528	4 323	4 497	4 801	5 444	5 857	7 334	6 997	
Sentenciados 2/	2 588	2 093	1 847	1 926	2 168	2 576	1 644	3 328	
Contra la tranquilidad pública	1 987	1 668	1 208	1 199	1 200	1 063	959	832	
Procesados 1/	436	311	180	229	570	723	836	491	
Sentenciados 2/	1 551	1 357	1 028	970	630	340	123	341	
Contra la administración pública	-	-	-	-	-	-	-	233	246
Procesados 1/	-	-	-	-	-	-	-	216	161
Sentenciados 2/	-	-	-	-	-	-	-	17	85
Contra el Estado y la Defensa Nacional	912	869	788	683	381	65	52	14	
Procesados 1/	160	124	60	63	39	57	52	5	
Sentenciados 2/	752	745	728	620	342	8	-	9	
Contra la fe pública	151	109	69	87	71	81	85	87	
Procesados 1/	124	88	52	67	55	64	74	60	
Sentenciados 2/	27	21	17	20	16	17	11	27	
Otros 3/	300	222	259	267	337	69	56	55	
Procesados 1/	221	173	207	215	257	66	47	44	
Sentenciados 2/	79	49	52	52	80	3	9	11	
No especificado 4/	23	7	6	8	40	218	3	-	
Procesados 1/	16	5	6	6	19	152	3	-	
Sentenciados 2/	7	2	-	2	21	66	-	-	

1/ Persona que se encuentra sometida a un proceso judicial por la imputación de un delito y contra quien se dirige la acción penal desde el comienzo de su instrucción hasta la sentencia o resolución judicial que le pone fin.

2/ Persona que se encuentra en la parte última del proceso judicial en que el juez resuelve con relevancia jurídica el conflicto de interés a través de una resolución judicial que pone fin a la instancia o al proceso judicial.

3/ Incluye a todos los otros tipos de delitos considerados en el Código Penal.

4/ En la ficha de registro del interno no se encuentra especificado el tipo de delito cometido.

Fuente: Instituto Nacional Penitenciario (INPE) - Oficina de Estadística.

**8.54 SITUACIÓN JURÍDICA DE LA POBLACIÓN PENAL POR SEXO,
SEGÚN DEPARTAMENTO, 2007
(Promedio Anual)**

Departamento	Total	Sexo		Total	Procesado		Total	Sentenciado	
		Hombre	Mujer		Hombre	Mujer		Hombre	Mujer
Total	39 684	36 925	2 759	26 656	24 683	1 973	13 028	12 242	786
Amazonas	604	592	12	290	280	10	314	312	2
Áncash	1152	1 096	56	656	626	30	496	470	26
Apurímac	348	331	17	150	144	6	198	187	11
Arequipa	1 145	1 059	86	475	439	36	670	620	50
Ayacucho	1 137	1 027	110	600	544	56	537	483	54
Cajamarca	915	870	45	616	581	35	299	289	10
Prov.Const.del Callao	2 166	2 166	-	1 509	1 509	-	657	657	-
Cusco	1 374	1 319	55	734	706	28	640	613	27
Huancavelica	141	137	4	59	58	1	82	79	3
Huánuco	1 229	1 116	113	909	827	82	320	289	31
Ica	1 178	1 111	67	680	627	53	498	484	14
Junín	1 467	1 395	72	889	843	46	578	552	26
La Libertad	1 692	1 598	94	1 198	1 140	58	494	458	36
Lambayeque	1 343	1 294	49	696	668	28	647	626	21
Lima	15 960	14 517	1 443	12 598	11 447	1 151	3 362	3 070	292
Loreto	982	929	53	514	478	36	468	451	17
Madre de Dios	403	372	31	333	306	27	70	66	4
Moquegua	124	115	9	60	56	4	64	59	5
Pasco	130	122	8	76	71	5	54	51	3
Piura	1 960	1 864	96	967	915	52	993	949	44
Puno	890	813	77	560	498	62	330	315	15
San Martín	1 130	1 097	33	686	662	24	444	435	9
Tacna	786	645	141	456	371	85	330	274	56
Tumbes	403	369	34	241	223	18	162	146	16
Ucayali	1 025	971	54	704	664	40	321	307	14

Nota: Los totales difieren ligeramente con la sumatoria de los departamentos.
Fuente: Instituto Nacional Penitenciario (INPE) - Oficina de Estadística.

J. FISCALÍAS Y FISCALES

8.55 FISCALÍAS DEL MINISTERIO PÚBLICO, SEGÚN CATEGORÍA Y ESPECIALIDAD,
2000 - 2007

Fiscalías / Categoría / Especialidad	2000	2001	2002	2003	2004	2005	2006	2007
Total	628	649	663	698	725	734	839	870
Fiscalía de la Nación	1	1	1	1	1	1	1	1
Fiscalía Suprema	6	5	5	5	6	5	6	5
Penal	2	2	2	2	3	2	3	2
Civil	1	1	1	1	1	1	1	1
Contencioso administrativo	1	1	1	1	1	1	1	1
Control interno	2	1	1	1	1	1	1	1
Especial robo calificado	-	-	-	-	-	-	-	-
Especial delito tributario y aduanero	-	-	-	-	-	-	-	-
Especial tráfico ilícito de drogas	-	-	-	-	-	-	-	-
Especial terrorismo	-	-	-	-	-	-	-	-
Fiscalía Superior	104	100	101	109	112	116	139	149
Penal	41	42	42	43	43	41	47	52
Criminalidad organizada	-	-	-	-	-	-	-	2
Civil	20	19	21	21	21	19	22	19
Mixta	39	35	35	37	38	45	56	59
Tributarios	-	-	-	-	-	-	-	-
Derecho público	-	-	-	-	-	-	-	-
Contencioso administrativo	1	1	-	1	1	-	3	3
Familia	1	1	1	1	1	1	1	1
Civil y Familia	-	-	-	-	-	-	-	5
Especial robo calificado	1	-	-	-	-	-	-	-
Especial delito tributario y aduanero	-	-	-	-	-	-	-	-
Terrorismo y bandas	1	1	1	4	-	-	-	-
Especial tráfico ilícito de drogas	-	-	-	-	-	-	-	-
Fiscalía para desapariciones forzosas	-	-	-	1	-	-	-	-
Penal Nacional	-	-	-	-	5	4	4	3
Anticorrupción	-	1	1	1	3	6	6	5
Fiscalía Provincial	474	509	517	540	562	570	653	677
Penal	171	168	170	181	190	202	226	224
Criminalidad Organizada	-	-	-	-	-	-	-	4
Civil	25	30	33	33	32	32	47	54
Mixta	216	195	187	194	199	193	66	223
Familia	60	53	52	53	56	56	213	68
Especial tráfico: Ilícito de drogas	-	13	15	16	18	18	18	17
Especial robo calificado	-	-	-	-	-	-	-	-
Fiscalía para desapariciones forzosas	-	-	1	3	-	-	-	-
Especial Violación DD.HH.	-	-	-	-	3	1	1	1
Delito tributario	-	-	-	-	-	-	-	1
Especial delito tributario y aduanero	-	-	-	1	5	5	-	-
Penal Supraprovincial	-	-	-	-	4	6	6	6
Delitos aduaneros	-	-	-	-	-	5	8	8
Aduanas	-	-	-	-	-	-	8	-
Terrorismo	-	-	-	4	-	-	-	-
Turismo	2	2	2	1	1	1	2	2
Anticorrupción	-	4	6	4	4	6	6	6
Propiedad intelectual	-	1	-	-	-	-	-	-
Procesos en reserva	-	-	-	1	-	-	-	-
Principio de oportunidad	-	6	4	1	-	-	-	-
Seguridad Pública	-	-	-	1	1	1	1	-
Módulo Básico de Justicia - Penal	-	4	5	5	5	5	5	6
Módulo Básico de Justicia - Familia	-	1	1	1	1	1	1	1
Módulo Básico de Justicia - Mixta	-	32	38	41	41	41	52	56
Otros a/	-	-	3	-	2	2	1	-
Prevención del delito	43	34	39	43	44	42	40	38

Fuente: Ministerio Público (MP) - Gerencia de Planificación, Racionalización y Estadística.

8.56 FISCALES DEL MINISTERIO PÚBLICO, SEGÚN DISTRITO JUDICIAL, 2000 - 2007
(Personas)

Distrito Judicial	2000	2001	2002	2003	2004	2005	2006	2007
Total	1 278	1 394	1 508	1 550	1 672	1 698	1 988	2 136
Amazonas	15	16	19	22	23	23	26	29
Áncash	31	34	37	39	38	38	48	48
Apurímac	17	20	21	21	22	22	26	29
Arequipa	64	67	70	71	71	71	82	85
Ayacucho	28	32	36	33	40	38	48	51
Cajamarca	29	40	46	44	48	48	52	55
Prov. Const. del Callao	42	48	58	61	71	68	79	87
Cañete	10	14	17	16	16	17	19	21
Lima Este (Chosica)	5	5	6	6	6	6	6	6
Lima Norte (Cono)	56	76	83	83	88	87	107	118
Cusco	65	60	65	65	67	68	74	80
Huancavelica	10	13	14	11	15	15	17	19
Huánuco	35	39	44	38	38	39	41	43
Huaura	23	27	32	34	35	34	88	86
Ica	44	46	52	46	57	60	66	71
Junín	38	43	47	49	59	60	70	70
La Libertad	52	60	65	68	73	74	94	142
Lambayeque	59	55	61	64	66	67	71	77
Lima	432	450	473	511	528	545	590	609
Santa Anita 1/.	17	17	20	24	24	24	24	24
Loreto	17	18	20	20	23	23	28	32
Madre de Dios	-	9	10	10	11	11	16	18
Moquegua	-	-	-	-	11	12	16	21
Pasco	-	-	-	-	9	9	12	13
Piura	50	50	53	55	56	59	68	70
Puno	42	47	48	47	53	54	64	65
San Martín	33	32	35	32	34	35	46	48
Santa	23	24	24	27	30	30	38	40
Tacna	21	26	26	26	25	25	29	30
Tumbes	-	10	10	9	12	13	17	19
Ucayali	20	16	16	18	23	23	26	30

1/ Fiscalías Descentralizadas del Distrito Judicial de Lima.

Fuente: Ministerio Público (MP) - Gerencia de Planificación, Racionalización y Estadística.

8.57 FISCALES DEL MINISTERIO PÚBLICO, SEGÚN CATEGORÍA, 2000 - 2007
(Personas)

Categoría	2000	2001	2002	2003	2004	2005	2006	2007
Total	1 278	1 394	1 508	1 550	1 672	1 698	1 988	2 136
Fiscal de la Nación	1	1	1	1	1	1	1	1
Fiscal Supremo	6	6	6	6	6	6	7	5
Fiscal Adjunto Supremo	10	11	12	11	13	13	13	13
Fiscal Superior	107	104	107	116	121	125	146	155
Fiscal Adjunto Superior	97	101	107	115	118	125	146	155
Fiscal Provincial	524	549	554	574	604	612	713	767
Fiscal Adjunto Provincial	533	622	721	727	809	816	962	1 040

Fuente: Ministerio Público (MP) - Gerencia de Planificación, Racionalización y Estadística.

**8.58 DELITOS GENÉRICOS REGISTRADOS EN FISCALÍAS PROVINCIALES
PENALES Y MIXTAS, 2000 - 2007**

Distrito Judicial de Lima Delito Genérico	2000	2001	2002	2003	2004	2005	2006	2007
Total	38 363	55 222	55 140	55 531	51 321	51 298	52 333	63 587
Contra la Vida / el cuerpo y la salud	5 823	6 756	6 437	6 010	5 599	5 402	5 275	6 675
Contra el honor	1	10	12	16	7	17	14	18
Contra la familia	1 330	1 490	1 203	1 047	1 107	1 463	1 685	2 258
Contra la libertad	3 709	4 495	4 468	3 809	4 122	3 974	4 199	6 735
Contra el patrimonio	14 272	21 804	20 278	19 836	17 802	16 755	16 427	19 748
Contra la conf., y la buena fe en negocios	825	919	816	848	761	629	610	600
Contra los derechos intelectuales	29	52	31	986	130	104	71	61
Contra el patrimonio cultural	15	8	23	44	54	32	15	20
Contra el orden económico	82	111	83	223	111	67	85	115
Contra el orden financiero y monetario	294	418	283	273	251	203	235	234
Contra delitos tributarios	19	219	217	144	67	46	57	29
Contra delito sobre la Seguridad Pública	7 658	6 251	7 046	8 131	6 513	7 430	7 336	10 057
Contra la Ecología	160	151	115	123	87	88	90	157
Contra la Tranquilidad Pública	205	263	463	472	650	790	884	1 095
Contra el Estado y la Defensa Nacional	6	4	8	9	12	8	13	13
Contra el Poder del Estado y el Orden Constitucional	-	1	-	2	5	2	5	1
Contra delitos sobre la Voluntad Popular	3	35	50	14	14	12	110	16
Contra delito sobre la Administración Pública	3 503	6 580	6 834	7 003	7 142	7 719	7 547	7 479
Contra delitos sobre la Fe Pública	324	5 436	6 544	6 282	6 542	6 126	7 275	7 768
Contra delitos sobre la Humanidad	4	15	5	11	21	23	31	38
Contra infracción al Código Penal (Faltas)	6	25	19	10	17	39	58	51
No Tipificado y otros delitos	73	155	181	213	237	284	209	419
Ley Nro. 26641 (Contumacia)	8	2	1	-	-	-	-	-
Ley Nro. 27718 (Delito Transp.Comerc., Produc.,de Prod. Pirotec.)	-	-	-	-	3	3	-	-
Contra delitos aduaneros (Ley 28008)	-	-	-	-	-	-	2	-
Otros Delitos	14	22	23	25	67	82	100	-

Fuente: Ministerio Público (MP) - Gerencia de Planificación, Racionalización y Estadística.

**8.59 PRODUCCIÓN ESTADÍSTICA DE LOS SERVICIOS PRESTADOS POR EL
INSTITUTO DE MEDICINA LEGAL DEL MINISTERIO PÚBLICO, 2005-2007**

Servicios Médicos Legales	2005	2006	2007
Total	503 861	457 876	539 536
Examen Clínico Forense	287 617	234 252	273 099
Gineco-Obstetricia y Sexología Forense	26 560	24 845	29 244
Reconocimiento de Psiquiatría	3 397	5 011	6 020
Reconocimiento Psicológico	64 722	57 711	62 722
Tanatología	15 214	13 765	16 005
Antropología	1 967	6 579	9 920
Arqueología	55	140	157
Biología	23 366	23 276	30 969
Diagnóstico por Imágenes	2 271	2 129	4 071
Laboratorio Toxicología	35 941	37 303	45 692
Anatomía Patológica	27 953	42 251	44 602
Estomatología Forense	11 595	9 797	9 417
Identificación	388	70	596
Filiación de Paternidad	452	228	1 234
Muestras	2 175	505	5 788
Otros	188	14	-

Nota: Las series 2005 y 2006 fueron modificadas por el Ministerio Público.

Fuente: Ministerio Público (MP) - Gerencia de Planificación, Racionalización y Estadística.

8.60 EXPEDIENTES INGRESADOS Y ATENDIDOS EN LAS FISCALÍAS SUPERIORES, SEGÚN DISTRITO JUDICIAL, 2007

Distritos Judiciales	Expedientes Penales		Expedientes Civiles		Quejas	
	Ingresados	Atendidos	Ingresados	Atendidos	Ingresados	Atendidos
Total	71 151	59 548	21 979	20 071	7 840	7 307
Amazonas	1 585	912	281	184	112	112
Áncash	2 523	2 490	166	166	201	151
Apurímac	1 257	1 169	59	56	88	62
Arequipa	4 366	4 139	1915	1900	964	934
Ayacucho	1 445	1 115	48	48	75	75
Cajamarca	2 523	2 431	161	145	113	113
Prov. Const. del Callao	2 342	2 234	170	170	265	265
Cañete	746	712	59	58	95	95
Cusco	3 151	2 966	931	844	284	284
Santa	3 795	3 756	2080	1715	199	182
Huancavelica	767	504	185	181	55	51
Huánuco	1 983	1 836	187	181	123	77
Huaura	1 089	1 089	386	380	483	410
Ica	2 931	1 815	813	613	502	502
Junín	1 853	1 172	256	149	210	210
La Libertad	3 166	2 830	2166	2165	455	364
Lambayeque	3 878	3 357	3703	3626	657	613
Lima	12 537	8 041	4592	4468	1 581	1 581
Lima Norte	2 503	2 347	445	445	313	313
Loreto	1 010	949	184	184	115	101
Madre de Dios	491	310	14	9	65	65
Moquegua	633	486	69	29	41	17
Pasco	387	316	59	30	33	13
Piura	4 158	3 484	1491	1142	150	148
Puno	3 196	3 163	602	406	222	162
San Martín	2 895	2 485	556	448	46	34
Tacna	1 862	1 807	252	215	265	265
Tumbes	596	583	72	61	57	57
Ucayali.	1 483	1 050	77	53	71	51

Fuente: Ministerio Público (MP) - Gerencia de Planificación, Racionalización y Estadística.

8.61 EXPEDIENTES INGRESADOS Y ATENDIDOS EN LAS FISCALÍAS PROVINCIALES, SEGÚN DISTRITO JUDICIAL, 2007

Distritos Judiciales	Expedientes Civiles		Expedientes Penales		Expedientes de contenido civil (Familia)	
	Ingresados	Atendidos	Ingresados	Atendidos	Ingresados	Atendidos
Total	25 330	19 065	201 269	182 880	12 619	10 533
Amazonas	331	251	4 157	3 106	297	234
Áncash	341	283	6 296	5 384	839	719
Apurímac	147	128	3 011	2 702	199	184
Arequipa	2 348	2 080	10 015	9 990	1 017	855
Ayacucho	24	21	2 759	2 677	118	118
Cajamarca	192	169	5 096	4 656	397	345
Prov. Const. del Callao	388	347	9 372	9 328	277	244
Cañete	50	47	2 540	2 352	37	33
Cusco	1 128	799	9 795	6 957	723	416
Santa	2 993	2 900	6 067	5 854	268	262
Huancavelica	222	98	1 749	1 105	120	65
Huánuco	710	543	4 518	3 933	517	411
Huaura	s/i	s/i	0 967	0 859	90	90
Ica	855	799	7 238	6 311	755	571
Junín	1 053	639	9 398	6 682	756	547
La Libertad	26	26	4 268	4 067	9	9
Lambayeque	1 649	1 446	9 472	9 312	369	313
Lima	9 756	5 913	57 028	54 524	2 406	2 249
Lima Este	46	46	3 013	2 764	16	10
Lima Norte	249	244	9 298	8 772	356	324
Loreto	389	349	5 253	5 172	225	195
Madre de Dios	34	23	1 674	1 157	69	62
Moquegua	71	65	1 445	1 362	114	99
Pasco	310	224	0 641	0 484	209	175
Piura	269	231	9 252	8 779	765	727
Puno	647	578	7 865	7 832	678	582
San Martín	168	122	2 157	1 307	112	76
Tacna	281	223	1 734	1 581	281	267
Tumbes	356	310	2 038	1 693	48	16
Ucayali.	297	161	3 153	2 178	552	335

Fuente: Ministerio Público (MP) - Gerencia de Planificación, Racionalización y Estadística.

8.62 DENUNCIAS REGISTRADAS EN LAS FISCALÍAS PROVINCIALES DE FAMILIA Y MIXTAS, SEGÚN DISTRITO JUDICIAL, 2007

Distritos Judiciales	Denuncias Penales		Denuncias por violencia familiar		Denuncias por Infracciones a la Ley	
	Ingresados	Atendidos	Ingresados	Atendidos	Ingresados	Atendidos
Total	232 352	211 930	79 903	63 052	14 647	9 821
Amazonas	3 895	2 888	578	368	129	79
Áncash	5 226	4 774	1 826	1 327	180	106
Apurímac	2 745	2 561	1 981	1 752	750	504
Arequipa	21 874	21 299	9 296	9 253	822	471
Ayacucho	3 884	3 508	1 014	972	131	68
Cajamarca	5 814	5 318	1 354	1 118	340	227
Prov. Const. del Callao	9 825	9 794	3 327	2 906	760	623
Cañete	2 723	2 527	920	562	248	128
Cusco	8 502	6 361	6 398	5 588	418	250
Santa	4 593	4 266	1 113	830	311	248
Huancavelica	1 969	1 668	583	274	92	63
Huánuco	6 176	5 246	1 608	1 010	347	168
Huaura	14 660	14 542	546	468	229	151
Ica	8 961	7 266	1 418	976	231	120
Junín	10 956	8 522	3 434	2 131	384	285
La Libertad	12 150	11 830	1 019	1 013	325	293
Lambayeque	12 969	12 708	3 518	3 497	1 363	1 064
Lima	44 348	41 756	20 467	12 734	4 734	2 768
Lima Este	1 035	0 884	848	502	100	47
Lima Norte	7 217	7 001	5 238	4 158	817	621
Loreto	4 869	4 412	1 927	1 922	341	291
Madre de Dios	1 543	1 149	287	262	89	21
Moquegua	4 714	3 955	682	525	23	13
Pasco	0 921	0 859	495	175	33	25
Piura	8 943	8 044	2 281	1 462	374	277
Puno	7 930	7 683	4 212	4 114	337	246
San Martín	3 311	2 288	355	307	174	152
Tacna	4 307	3 827	1 588	1 465	219	198
Tumbes	2 199	1 744	926	869	192	178
Ucayali.	4 093	3 250	664	512	154	136

Fuente: Ministerio Público (MP) - Gerencia de Planificación, Racionalización y Estadística.

K. CONTROL DE ARMAS

8.63 PERSONAS QUE SOLICITAN LICENCIA PARA TENENCIA DE ARMA DE FUEGO
DE USO CIVIL, SEGÚN CLASE DE ARMA, 2000-2007

Clase de arma	2000	2001	2002	2003	2004	2005	2006	2007
Total	39 127	48 562	57 201	54 237	44 243	45 699	59 332	51 194
Carabina	2 931	3 812	4 452	3 674	3 205	3 137	4 562	3 168
Inicial	659	824	674	239	205	350	575	727
Renovación	1 960	2 139	2 698	2 428	2 218	1 974	2 881	1 474
Transferencia	311	844	516	561	379	361	567	429
Uso mancomunado	-	-	41	12	10	9	14	10
Duplicado	1	-	15	17	19	13	17	21
Ampliación	-	5	-	-	-	-	-	-
Nuevo usuario/emp.vig.priv.1/	-	-	508	417	374	430	508	507
Escopeta	8 057	9 785	11 150	10 732	8 386	8 957	11 331	9 655
Inicial	3 259	3 715	2 063	1 443	1 365	1 988	2 173	2 821
Renovación	3 797	4 615	5 172	4 191	3 811	3 663	5 093	2 887
Transferencia	1 001	1 439	1 148	1 672	971	919	1 407	1 014
Uso mancomunado	-	-	62	31	21	7	20	13
Duplicado	-	-	31	93	34	42	48	85
Ampliación	-	16	-	-	-	-	-	-
Nuevo usuario/emp.vig. priv.1/	-	-	2 674	3 302	2 184	2 338	2 590	2 835
Pistola	11 551	13 574	14 419	12 963	11 301	11 243	16 638	13 561
Inicial	4 154	3 419	2 838	2 117	1 978	2 775	3 779	4 789
Renovación	6 227	8 207	8 918	7 884	6 744	5 739	9 313	5 418
Transferencia	1 170	1 946	1 746	1 913	1 693	1 639	2 317	1 969
Uso mancomunado	-	-	90	48	40	32	57	19
Duplicado	-	-	252	203	195	233	316	473
Ampliación	-	2	-	-	-	-	-	-
Nuevo usuario/emp.vig. priv.1/	-	-	575	798	651	825	856	893
Revólver	16 588	21 391	27 094	26 735	21 270	22 253	26 667	24 708
Inicial	7 108	8 810	1 763	1 294	1 089	1 378	2 292	2 688
Renovación	7 440	9 796	10 185	8 881	6 855	6 896	8 951	4 971
Transferencia	2 040	2 710	2 380	2 829	2 408	1 997	2 486	2 431
Uso mancomunado	-	44	104	50	28	21	26	25
Duplicado	-	-	120	95	122	183	285	310
Ampliación	-	31	-	-	-	-	-	-
Nuevo usuario/emp.vig.priv.1/	-	-	12 542	13 586	10 768	11 778	12 627	14 283
Escopeta / Carabina	-	-	86	133	81	109	134	102
Inicial	-	-	31	56	9	33	23	7
Renovación	-	-	46	55	55	65	88	61
Transferencia	-	-	9	17	16	8	21	20
Uso mancomunado	-	-	-	4	-	2	2	14
Duplicado	-	-	-	1	-	-	-	-
Nuevo usuario/emp.vig.priv.1/	-	-	-	-	1	1	-	-

1/ Nuevo usuario y empresa de vigilancia privada.

Fuente: Ministerio del Interior (MININTER) - Oficina General de Planificación.

8.64 PERSONAS QUE SOLICITAN LICENCIA PARA TENENCIA DE ARMA DE FUEGO DE USO CIVIL, SEGÚN OCUPACIÓN, 2000 - 2007

Ocupación	2000	2001	2002	2003	2004	2005	2006	2007
Total	39 127	48 562	57 201	54 237	44 326	45 699	59 332	51 194
Profesionales	4 415	5 550	5 367	5 258	4 128	4 031	5 127	3 630
Directores y funcionarios	3 765	4 138	3 565	4 067	3 165	2 972	4 265	3 167
Empleados	3 920	4 173	4 022	3 884	3 657	3 856	5 113	3 874
Comerciantes y vendedores	4 067	5 186	4 554	5 015	4 428	4 568	6 357	5 133
Trab. de servicios/vigilantes/guardianes	5 096	12 425	25 575	27 304	19 599	20 680	24 705	25 820
Trab. agrícolas, pescadores y cargadores	3 784	4 337	3 920	3 644	4 108	4 839	8 548	6 095
Obreros, artesanos y chóferes, etc.	6 126	5 680	4 608	2 506	2 275	1 892	2 094	1 589
Estudiantes	4 122	3 558	2 780	1 158	1 372	1 297	1 315	804
Jubilados	3 832	3 515	2 810	1 401	1 594	1 564	1 808	1 082

Fuente: Ministerio del Interior (MININTER) - Oficina General de Planificación.

8.65 LICENCIA OTORGADA PARA PORTAR ARMA, SEGÚN TIPO DE LICENCIA Y ARMA, 2000 - 2007

Tipo de licencia / arma	2000	2001	2002	2003	2004	2005	2006	2007
Total	55 864	49 346	47 694	52 920	44 243	45 699	59 332	51 194
Licencias iniciales	30 329	15 705	6 107	5 179	4 637	6 491	8 842	11 025
Carabina	680	814	523	221	205	350	575	727
Escopeta	3 316	3 729	1 697	1 550	1 365	1 988	2 173	2 821
Pistola	4 218	3 437	2 361	2 114	1 978	2 775	3 779	4 789
Revólver	22 115	7 724	1 526	1 294	1 089	1 378	2 292	2 688
Otros	-	1	-	-	-	-	23	-
Licencias renovadas	20 872	25 996	22 507	23 613	19 628	18 272	26 326	14 750
Carabina	2 073	2 463	2 258	2 443	2 218	1 974	2 881	1 474
Escopeta	4 243	4 833	4 381	4 395	3 811	3 663	5 093	2 887
Pistola	6 376	8 287	7 399	7 894	6 744	5 739	9 313	5 418
Revólver	8 180	10 389	8 469	8 881	6 855	6 896	8 951	4 971
Otros	-	24	-	-	-	-	88	-
Licencias transferidas	4 663	7 252	4 768	6 721	5 451	4 916	6 798	5 843
Carabina	335	441	446	564	379	361	567	429
Escopeta	1 031	1 435	946	1 422	971	919	1 407	1 014
Pistola	1 195	1 963	1 439	1 906	1 693	1 639	2 317	1 969
Revólver	2 102	3 406	1 937	2 829	2 408	1 997	2 486	2 431
Otros	-	7	-	-	-	-	21	-
Licencias duplicadas	-	-	348	338	370	471	666	889
Carabina	-	-	13	17	19	13	17	21
Escopeta	-	-	27	23	34	42	48	85
Pistola	-	-	208	203	195	233	316	473
Revólver	-	-	100	95	122	183	285	310
Licencias de uso mancomunado	-	-	262	140	99	69	117	67
Carabina	-	-	36	12	10	9	14	10
Escopeta	-	-	55	30	21	7	20	13
Pistola	-	-	79	48	40	32	57	19
Revólver	-	-	92	50	28	21	26	25
Lic./Pers.Jur.N.usuario/Emp.vig.privada	-	-	13 633	16 796	13 977	15 371	16 581	18 518
Carabina	-	-	437	416	374	430	508	507
Escopeta	-	-	2 292	3 302	2 184	2 338	2 590	2 835
Pistola	-	-	488	798	651	825	856	893
Revólver	-	-	10 416	12 280	10 768	11 778	12 627	14 283
Ampliaciones 1/	-	393	-	-	-	-	-	-
Escopeta / Carabina	-	-	69	133	81	109	2	102
Inicial	-	-	24	56	9	33	-	7
Renovación	-	-	39	56	55	65	-	61
Transferencia	-	-	6	16	16	8	-	20
Uso mancomunado	-	-	-	3	-	2	2	-
Duplicado	-	-	-	2	-	-	-	14
Pers.Jur. Nuevo Usuario/Emp.vig.privada	-	-	-	-	1	1	-	-

1/ Las ampliaciones de licencias fueron otorgadas a: Carabina (5), escopeta (25), pistola (3) y revólver (360).

Fuente: Ministerio del Interior (MININTER) - Oficina General de Planificación.

L. DERECHOS HUMANOS

8.66 CASOS RECIBIDOS POR LA DEFENSORÍA DEL PUEBLO, SEGÚN TIPO, 2000 - 2007

Tipo	2000	2001	2002	2003	2004	2005	2006	2007
Total	41 732	48 897	51 693	59 944	69 147	60 059	84 077	111 337
Quejas	13 538	18 059	18 782	17 348	23 449	23 370	27 887	32 920
Petitorios	3 869	5 481	8 038	14 039	13 998	11 243	11 702	10 001
Consultas	24 325	25 357	24 873	28 557	31 700	25 446	44 488	68 416

Fuente: Defensoría del Pueblo (DP) - Oficina de Información, Sistemas y Estadísticas.

8.67 SITUACIÓN DE LOS CASOS RECIBIDOS POR LA DEFENSORÍA DEL PUEBLO POR CATEGORÍA, 2000 - 2007

Situación	Total	Concluido	Pendiente
2000	17 410	13 538	3 872
Quejas	16 528	12 852	3 676
Petitorios	882	686	196
2001	23 540	18 059	5 481
Quejas	21 410	16 225	5 185
Petitorios	2 130	1 834	296
2002	26 820	18 782	8 038
Quejas	17 470	12 618	4 852
Petitorios	9 350	6 164	3 186
2003	31 387	17 348	14 039
Quejas	22 409	11 283	11 126
Petitorios	8 978	6 065	2 913
2004	37 447	23 449	13 998
Quejas	31 405	19 461	11 944
Petitorios	6 042	3 988	2 054
2005	34 613	23 370	11 243
Quejas	25 205	16 640	8 565
Petitorios	9 408	6 730	2 678
2006	39 589	27 887	11 702
Quejas	31 297	20 994	10 303
Petitorios	8 292	6 893	1 399
2007	42 921	33 127	9 794
Quejas	32 920	24 430	8 490
Petitorios	10 001	8 697	1 304

Fuente: Defensoría del Pueblo (DP) - Oficina de Información, Sistemas y Estadísticas.

**8.68 CASOS RECIBIDOS POR LA DEFENSORÍA DEL PUEBLO EN EL
ÁREA DE DERECHOS HUMANOS, SEGÚN SEDE, 2004 - 2007**

Sede	2004		2005		2006		2007	
	Quejas	Petitorios	Quejas	Petitorios	Quejas	Petitorios	Quejas	Petitorios
Total	23 449	13 998	23 370	11 243	27 887	11 702	32 920	10 001
Arequipa	1 052	1 597	1 175	1 652	1 357	1 030	2 011	931
Ayacucho	2 531	2 379	2 650	1 487	1 750	1 511	2 155	1 315
Cusco	1 714	1 546	1 883	1 507	2 004	1 519	2 624	999
Huancayo	5 204	1 714	4 091	1 887	2 755	1 309	3 214	1 287
Iquitos	1 189	839	792	858	1 762	1 006	2 534	1 232
Lima y Callao	8 030	3 243	9 658	2 678	14 147	4 017	15 470	3 228
Piura	1 553	332	1 383	282	1 794	435	1 868	285
Trujillo	2 176	2 348	1 738	892	2 318	875	3 044	724

Fuente: Defensoría del Pueblo (DP) - Oficina de Información, Sistemas y Estadísticas.

9

Desarrollo Social

El capítulo contiene información estadística sobre los aspectos más destacados del desarrollo social en el país. Está dividido en ocho secciones, de las cuales la primera muestra estadísticas de la incidencia de la pobreza desde una perspectiva monetaria. Para su cuantificación se utiliza los resultados de la Encuesta Nacional de Hogares (ENAHOG) que realiza el Instituto Nacional de Estadística e Informática (INEI).

En la sección segunda, se provee datos estadísticos sobre la evolución del gasto público y social, información proporcionada por el Ministerio de Economía y Finanzas. Por otro lado, el Fondo de Cooperación para el Desarrollo Social (FONCODES) brinda información estadística sobre el financiamiento de proyectos de inversión de infraestructura social, económica y de asistencia social, aprobados y montos destinados para su ejecución.

En la tercera sección se dispone de información sobre la población beneficiaria de los programas sociales orientados a mejorar los niveles de alimentación y nutrición de la población en riesgo, obtenidos del Programa Nacional de Asistencia Alimentaria (PRONAA).

Del mismo modo, en la cuarta sección se brinda estadísticas sobre la transferencia de los Programas Sociales a los

Municipios. Se incluye también datos estadísticos de la población beneficiaria del Programa "Juntos".

En la quinta sección, se presenta información sobre atención a niños y adolescentes en situación vulnerable atendida en los hogares de la Beneficencia Pública de Lima Metropolitana, se incluye información sobre la atención a niños y adolescentes en situación de riesgo social, orfandad y extrema pobreza, que son proporcionados por el Puericultorio Pérez Aranibar de la Sociedad de Beneficencia de Lima Metropolitana, de la Oficina de Adopciones del Ministerio de la Mujer y Desarrollo Social (MIMDES), de Acción por los Niños a través del Programa de Defensoría Municipal del Niño y el Adolescente (DEMUNA), del Instituto Nacional de Bienestar Familiar (INABIF), de Cáritas del Perú a través del Programa Wiñay.

En la sexta sección se presenta datos estadísticos sobre atención a adultos mayores en situación vulnerable atendidos en los hogares de la Sociedad de Beneficencia de Lima Metropolitana y del Programa de Prevención del Uso Indebido de Drogas (DEVIDA) del Ministerio de Educación.

La séptima sección muestra información estadística de la población que presenta alguna discapacidad y que fueron atendidos en los Institutos de Rehabilitación, "Dra. Adriana Rebaza Flores" y por el Hogar Clínica San Juan de Dios.

Finalmente, la octava sección recoge información estadística sobre apoyo en Asesoría Legal brindado por el Ministerio de Justicia, a través de sus Consultorios Jurídicos Populares.

A. POBREZA

9.1 POBLACIÓN EN SITUACIÓN DE POBREZA, SEGÚN ÁMBITO GEOGRÁFICO, 2004-2007

(Porcentaje respecto del total de población de cada año y ámbito geográfico)

Ámbito geográfico	2004	2005	2006	2007
Total país	48,6	48,7	44,5	39,3
Lima Metropolitana	30,9	32,6	24,2	18,5
Resto de País	55,7	55,2	52,8	47,8
Área de residencia				
Urbana	37,1	36,8	31,2	25,7
Rural	69,8	70,9	69,3	64,6
Región natural				
Costa	35,1	34,2	28,7	22,6
Sierra	64,7	65,6	63,4	60,1
Selva	57,7	60,3	56,6	48,4
Departamento				
Amazonas	65,1	68,6	59,1	55,0
Áncash	53,3	48,4	42,0	42,6
Apurímac	65,2	73,5	74,8	69,5
Arequipa	34,2	24,9	26,2	23,8
Ayacucho	65,9	77,3	78,4	68,3
Cajamarca	66,2	68,8	63,8	64,5
Cusco	53,1	55,6	49,9	57,4
Huancavelica	84,8	90,3	88,7	85,7
Huánuco	78,3	75,8	74,6	64,9
Ica	27,3	23,9	23,8	15,1
Junín	49,6	56,0	49,9	43,0
La Libertad	48,5	43,0	46,5	37,3
Lambayeque	43,6	44,0	41,1	40,6
Lima 1/	32,2	32,9	25,1	19,4
Loreto	66,9	71,5	66,3	54,6
Madre de Dios	27,1	30,8	21,8	15,6
Moquegua	38,7	30,3	27,3	25,8
Pasco	65,7	72,9	71,2	63,4
Piura	60,7	58,6	54,0	45,0
Puno	78,3	75,2	76,3	67,2
San Martín	51,9	54,1	54,3	44,5
Tacna	24,7	30,3	19,8	20,4
Tumbes	24,2	16,2	15,8	18,1
Ucayali	56,3	53,1	54,0	45,0

1/ Incluye a la Provincia Constitucional del Callao.

Fuente: Instituto Nacional de Estadística e Informática (INEI) - Encuesta Nacional de Hogares (ENAH0-Continua), 2004-2007.

9.2 POBLACIÓN EN SITUACIÓN DE POBREZA EXTREMA, SEGÚN ÁMBITO GEOGRÁFICO, 2004-2007

(Porcentaje respecto del total de población de cada año y ámbito geográfico)

Ámbito geográfico	2004	2005	2006	2007
Total país	17,1	17,4	16,1	13,7
Lima Metropolitana	1,3	2,0	0,9	0,5
Resto de País	23,5	23,6	22,3	19,1
Área de residencia				
Urbana	6,5	6,3	4,9	3,5
Rural	36,8	37,9	37,1	32,9
Región natural				
Costa	4,0	3,8	3,0	2,0
Sierra	33,2	34,1	33,4	29,3
Selva	25,0	25,5	21,6	17,8
Departamento				
Amazonas	28,3	25,1	20,0	19,6
Áncash	23,3	25,0	20,8	17,2
Apurímac	28,0	34,7	39,7	29,7
Arequipa	6,5	3,8	3,4	3,7
Ayacucho	27,8	38,6	41,3	35,8
Cajamarca	29,5	30,8	29,0	31,0
Cusco	23,5	22,3	22,8	27,8
Huancavelica	64,6	76,2	72,3	68,7
Huánuco	48,8	44,5	48,6	31,7
Ica	1,7	1,0	1,3	0,3
Junín	16,5	18,7	16,5	13,4
La Libertad	18,6	14,8	18,2	12,4
Lambayeque	9,5	7,5	9,5	7,0
Lima 1/	2,5	2,5	1,4	1,1
Loreto	38,0	41,2	33,9	23,8
Madre de Dios	6,3	9,4	4,3	1,8
Moquegua	10,9	5,4	3,9	4,3
Pasco	28,5	32,0	31,0	31,5
Piura	17,0	19,4	13,1	13,3
Puno	43,8	44,1	41,6	29,9
San Martín	20,9	20,8	17,2	16,9
Tacna	3,8	3,7	3,3	3,9
Tumbes	1,3	1,3	0,4	0,5
Ucayali	30,7	24,3	22,8	15,8

Fuente: Instituto Nacional de Estadística e Informática (INEI) - Encuesta Nacional de Hogares (ENAHO-Continua), 2004-2007.

9.3 HOGARES EN SITUACIÓN DE POBREZA, SEGÚN ÁMBITO GEOGRÁFICO, 2004-2007

(Porcentaje respecto del total de hogares de cada año y ámbito geográfico)

Ámbito geográfico	2004	2005	2006	2007
	40,9	40,5	37,2	32,8
Área de residencia				
Urbana	30,1	29,2	24,9	20,6
Rural	60,9	61,8	60,4	56,2
Región natural				
Costa	27,8	26,5	22,5	17,9
Sierra	56,3	57,2	55,2	52,3
Selva	49,2	49,7	46,5	39,2
Dominios geográficos				
Costa urbana	29,8	26,0	23,7	19,8
Costa rural	40,3	39,4	39,2	30,1
Sierra urbana	37,1	37,1	33,6	30,0
Sierra rural	67,2	68,7	67,7	65,2
Selva urbana	43,3	43,9	40,4	32,1
Selva rural	54,3	54,7	51,8	45,5
Lima Metropolitana	24,3	24,5	18,8	14,6

Fuente: Instituto Nacional de Estadística e Informática (INEI) - Encuesta Nacional de Hogares (ENAH0-Continua), 2004-2007.

9.4 HOGARES EN SITUACIÓN DE POBREZA EXTREMA, SEGÚN ÁMBITO GEOGRÁFICO, 2004-2007

(Porcentaje respecto del total de hogares de cada año y ámbito geográfico)

Ámbito geográfico	2004	2005	2006	2007
Total	13,6	13,7	12,7	10,8
Área de residencia				
Urbana	4,9	4,6	3,6	2,5
Rural	29,7	30,8	30,0	26,4
Región natural				
Costa	2,9	2,7	2,1	1,5
Sierra	26,5	27,4	27,0	23,4
Selva	19,5	18,8	15,7	13,1
Dominios geográficos				
Costa urbana	3,9	2,9	2,0	1,6
Costa rural	9,5	9,8	10,5	8,0
Sierra urbana	10,1	8,9	8,3	6,4
Sierra rural	35,7	37,9	37,8	33,1
Selva urbana	14,4	15,6	12,3	7,9
Selva rural	24,0	21,5	18,7	17,7
Lima Metropolitana	1,1	1,4	0,7	0,4

Fuente: Instituto Nacional de Estadística e Informática (INEI) - Encuesta Nacional de Hogares (ENAH0-Continua), 2004-2007.

9.5 POBLACIÓN CON DÉFICIT CALÓRICO, SEGÚN ÁMBITO GEOGRÁFICO, 2002- 2007
(Porcentaje respecto del total de población de cada año, según ámbito geográfico)

Ámbito geográfico	Periodo de la Encuesta				
	2002	2004	2005	2006	2007
	Oct- Dic a/	Ene- Dic b/	Ene- Dic b/	Ene- Dic b/	Ene- Dic b/
Total	35,8	32,3	29,3	28,2	27,2
Lima Metropolitana 1/	26,0	26,2	20,0	16,2	15,3
Resto de país (Excluye Lima Metropol.)	40,5	34,8	33,0	33,0	32,0
Departamento					
Amazonas	49,4	33,9	28,0	29,0	25,1
Áncash	25,0	34,4	27,7	23,8	26,9
Apurímac	46,9	38,8	44,1	39,8	30,1
Arequipa	31,8	38,4	28,2	32,1	28,7
Ayacucho	45,4	28,0	32,9	38,4	41,3
Cajamarca	44,7	39,8	37,5	37,7	37,2
Cusco	46,4	27,6	25,4	24,6	39,1
Huancavelica	59,8	60,6	72,3	61,2	65,9
Huánuco	62,7	43,4	47,1	58,5	46,5
Ica	37,2	18,8	14,8	16,7	20,1
Junín	35,8	27,5	35,3	33,3	29,0
La Libertad	28,9	28,6	21,8	26,8	25,7
Lambayeque	53,6	28,8	26,5	25,5	19,3
Lima 1/	24,5	26,6	20,2	16,7	16,1
Loreto	50,9	48,6	52,0	42,2	42,1
Madre de Dios	43,6	21,1	26,1	23,6	20,1
Moquegua	35,2	38,5	27,8	30,0	30,0
Pasco	45,0	45,4	51,5	53,0	56,7
Piura	36,7	34,0	34,2	36,8	31,1
Puno	51,0	50,0	45,9	43,9	38,7
San Martín	24,3	25,3	23,3	20,6	21,8
Tacna	23,1	26,8	29,3	22,5	24,0
Tumbes	24,0	34,1	17,8	10,9	10,4
Ucayali	41,9	30,2	24,2	28,1	29,6

Nota: A partir de mayo del 2003 la Encuesta Nacional de Hogares (ENAHOG) deja de lado el diseño de la muestra para la ejecución de la encuesta en periodos de recolección de datos trimestrales, pasando a una encuesta continua con recolección de información en las 52 semanas del año. El indicador puede diferir mínimamente con lo publicado en los documentos: "Condiciones de Vida en los Departamentos" o en el "Perfil de la Pobreza por Departamentos", debido a que en el cálculo de los indicadores que se incluyen en estos documentos, no se consideran a los/las trabajadores (as) del hogar y a las personas que residen en el hogar alquilando un cuarto con pensión y alimentos.

1/ Incluye Lima Metropolitana.

Fuente: Instituto Nacional de Estadística e Informática (INEI) - Encuesta Nacional de Hogares (ENAHOG-Continua), 2004-2007.

B. GASTOS EN PROGRAMAS SOCIALES

9.6 GASTO PÚBLICO Y SOCIAL, SEGÚN GRANDES COMPONENTES, 2002-2007

(Millones de nuevos soles corrientes)

Grandes Componentes	2002	2003	2004	2005	2006 P/	2007 P/
Gasto del Gob. Central y Gobs. Regionales y Locales 1/	35 312	39 457	42 673	45 199	48 733	51 425
Gasto Social total	18 521	19 642	21 582	23 930	24 841	18 826
1. Gasto Social no Previsional 2/	11 573	12 237	13 244	14 722	15 571	18 518
1.1 Gasto Social Básico 3/	4 545	4 736	5 208	5 946	6 006	8 461
1.2 Gasto Social Complementario 4/	7 028	7 501	8 036	8 776	9 566	10 057
2. Obligaciones Previsionales 5/	6 948	7 405	8 337	9 208	9 270	9 307
Gasto Social Programas Sociales Prioritarios PSPs 6/	7 888	7 878	9 305	10 341	11 043	12 433

Nota: Gasto Público y Social, considera una taxonomía del gasto social basada en registros típicos del clasificador funcional programático.

1/ Incluye Programas Sociales administrados por municipios (Programa del Vaso de Leche y Programas Sociales de reciente descentralización).

2/ Incluye gasto de tipo administrativo.

3/ En el marco del Consenso de Oslo, éste se define como los gastos en: Educación Básica (Inicial y Primaria), Salud Básica, Alimentación y Nutrición y Agua y Saneamiento.

4/ Corresponde al conjunto de actividades y/o proyectos de carácter social que no están considerados dentro del gasto social básico, como por ejemplo: educación secundaria, educación superior, infraestructura social y productiva, electrificación rural, carreteras rurales, etc.

5/ Considera el gasto previsional de tipo administrativo.

6/ Considera cadenas presupuestales típicas y atípicas. Incluye gasto administrativo.

Fuente: Ministerio de Economía y Finanzas (MEF) - Dirección General de Asuntos Económicos y Sociales.

9.7 GASTO SOCIAL NO PREVISIONAL, SEGÚN FUNCIÓN, 2002-2007

(Millones de nuevos soles corrientes)

Función	2002	2003	2004	2005	2006 P/	2007 P/
Total	11 573	12 236	13 244	14 722	15 571	18 518
Administración y Planeamiento	16	17	19	20	24	72
Agraria	560	389	401	355	614	444
Comunicaciones	8	20	20	5	33	8
Defensa y Seguridad Nacional	77	96	114	348	368	455
Educación y Cultura	5 745	6 309	6 907	7 562	8 122	8 970
Energía y Recursos Minerales	6	160	164	202	199	355
Industria, Comercio y Servicios	1	2	4	4	3	1
Justicia	89	105	131	145	146	133
Pesca	12	3	3	3	16	40
Protección y Previsión Social	1 492	1 537	1 608	1 886	1 889	2 375
Salud y Saneamiento	3 180	3 164	3 478	3 766	3 677	5 094
Trabajo	124	168	153	166	192	215
Transporte	197	200	181	181	190	234
Vivienda y Desarrollo Urbano	67	66	64	80	98	122

Nota: Incluye gastos administrativos. La suma de los parciales puede no coincidir exactamente con los totales debido al redondeo de las cifras.

Fuente: Ministerio de Economía y Finanzas (MEF) - Dirección General de Asuntos Económicos y Sociales.

9.8 GASTO SOCIAL BÁSICO, SEGÚN FUNCIÓN, 2002-2007

(Millones de nuevos soles corrientes)

Función	2002	2003	2004	2005	2006 P/	2007 P/
Total	4 545	4 735	5 208	5 946	6 006	8 461
Protección y Previsión Social	576	703	756	904	943	1 411
Educación y Cultura	2 544	2 758	2 993	3 259	3 564	4 048
Salud y Saneamiento	1 425	1 274	1 459	1 783	1 499	3 002

Nota: Incluye gastos administrativos. La suma de los parciales puede no coincidir exactamente con los totales debido al redondeo de las cifras.

Fuente: Ministerio de Economía y Finanzas (MEF) - Dirección General de Asuntos Económicos y Sociales.

9.9 GASTO SOCIAL COMPLEMENTARIO, SEGÚN FUNCIÓN, 2002-2007

(Millones de nuevos soles corrientes)

Función	2002	2003	2004	2005	2006 P/	2007 P/
Total	7 028	7 501	8 040	8 776	9 565	10 057
Administración y Planeamiento	16	17	19	20	24	72
Agraria	560	389	401	350	610	442
Comunicaciones	8	20	20	5	33	8
Defensa y Seguridad Nacional	77	96	114	348	366	454
Educación y Cultura	3 201	3 551	3 914	4 302	4 558	4 922
Energía y Recursos Minerales	6	160	164	202	199	355
Industria, Comercio y Servicios	1	2	4	4	3	1
Justicia	89	105	131	145	146	133
Pesca	12	3	3	3	16	40
Protección y Previsión Social	915	834	853	982	946	964
Salud y Saneamiento	1 755	1 893	2 020	1 988	2 189	2 105
Trabajo	124	168	153	166	192	215
Transporte	197	200	181	181	190	234
Vivienda y Desarrollo Urbano	67	63	63	80	93	112

Nota: Incluye gastos administrativos. La suma de los parciales puede no coincidir exactamente con los totales debido al redondeo de las cifras.

Fuente: Ministerio de Economía y Finanzas (MEF) - Dirección General de Asuntos Económicos y Sociales.

9.10 GASTO SOCIAL DE LOS PROGRAMAS SOCIALES PRIORITARIOS, SEGÚN PROGRAMA, 2002-2007

(Millones de nuevos soles corrientes)

Programa	2002	2003	2004	2005	2006 P/	2007 P/
Total	7 886	7 879	9 305	10 341	11 043	12 432
Educación Inicial	511	553	552	591	656	715
Educación Primaria	2 027	2 177	2 389	2 580	2 772	3 128
Educación Secundaria	1 657	1 823	2 039	2 328	2 453	2 641
Promoción y Asistencia Social y Comunitaria	1 046	896	1 582	1 867	1 872	2 305
Salud Colectiva	587	290	285	313	377	523
Salud Individual	2 058	2 140	2 458	2 662	2 913	3 120

Nota: Incluye gastos administrativos. La suma de los parciales puede no coincidir exactamente con los totales debido al redondeo de las cifras.

Fuente: Ministerio de Economía y Finanzas (MEF) - Dirección General de Asuntos Económicos y Sociales.

9.11 PRESUPUESTO EJECUTADO POR EL GOBIERNO CENTRAL EN PROGRAMAS DE REDUCCIÓN DE LA POBREZA EXTREMA, 2002- 2007

(Millones de nuevos soles corrientes)

Unidad ejecutora / actividad	2002	2003	2004	2005	2006 P/	2007 P/
Gasto Social Total (A + B)	18 521	19 641	21 582	23 930	24 841	18 823
A. Gasto Social No Previsional (I + II + III)	11 573	12 236	13 244	14 722	15 571	18 516
I. Educación/Salud	7 782	8 655	9 922	10 430	11 966	13 049
Educación 1/	5 472	6 056	6 940	7 323	7 948	8 548
Salud 1/	2 311	2 599	2 983	3 106	4 018	4 501
II. Programa Extrema Pobreza	2 961	2 888	2 913	3 353	3 473	4 281
Fondo Nacional de Compensación y Desarrollo Social	331	286	362	443	496	212
Apoyo social	9	-	-	-	23	4
Fortalecimiento de Programas Sociales	41	64	7	7	9	7
Inversión social/Desarrollo Productivo	120	142	354	436	464	200
Programa de Emergencia Social Productiva	161	80	1	-	-	-
Educación	179	178	165	243	236	139
Mejoramiento de la Educación Primaria	52	57	54	43	49	15
Mejoramiento de la Educación Otros Niveles	114	120	89	175	145	8
Alfabetización	13	-	21	25	42	116
Salud	264	239	316	356	323	283
Lucha contra Epidemias	46	-	-	-	-	-
Planificación Familiar	10	-	-	-	-	-
Seguro Escolar/Materno Infantil (Prog.Apoyo Reforma Salud (PAR-SALUD)	208	239	316	356	323	283
Agricultura	345	233	227	160	300	143
Apoyo al Agro en Zonas de Emergencia (Act.Apoyo al Agro)	187	58	99	59	147	11
Pronamachcs	132	120	68	51	94	120
Titulación de tierras	27	55	59	50	59	12
Programa Nacional de Asistencia Alimentaria	208	403	415	445	424	548
Asistencia Alimentaria / Apoyo en casos Emergencia	182	394	415	445	424	548
Proyectos de Asistencia Alimentaria	26	9	-	-	-	-
Programa de Apoyo a la Repoblación	16	16	8	3	-	0
Programa de Apoyo a la Repoblación	16	16	8	3	-	-
Economía y Finanzas	370	20	32	26	35	19
Vaso de Leche (Transferencias a Gobiernos Locales)	343	-	-	-	-	-
Apoyo Social - PL 480	27	20	32	26	35	19
Energía y Minas	35	152	131	155	121	173
Electrificación Rural	6	152	131	155	121	173
Infraestructura y Distribución de Energía	29	-	-	-	-	-
Transportes y Comunicaciones	169	172	132	112	151	93
Caminos Rurales	64	141	113	107	118	78
Resto	105	31	19	5	33	15
Ministerio de Vivienda, Construcción y Saneamiento	237	178	118	222	309	890
Programa Nacional de Agua Potable y Alcantarillado	14	12	2	-	-	-
Inversión Focalizada de Reducción Extrema Pobreza	1	4	5	-	-	-
Programa de Equipamiento Básico Municipal	164	93	-	-	-	-
Programa Agua para todos	-	-	-	-	-	580
Obras de Agua y Desagüe	57	70	110	222	309	310

Continúa...

9.11 PRESUPUESTO EJECUTADO POR EL GOBIERNO CENTRAL EN PROGRAMAS DE REDUCCIÓN DE LA POBREZA EXTREMA, 2002 - 2007

(Millones de nuevos soles corrientes)

Unidad ejecutora / actividad	Conclusión.					
	2002	2003	2004	2005	2006 P/	2007 P/
Oficina Nacional de Cooperación Popular	1	1	9	3	-	0
Proyectos Multisectoriales (Inv.Foc.para reducc.extrema pobreza y otros).	1	1	9	3	-	-
Instituto Nacional de Infraestructura Educativa y Salud	34	37	39	36	72	159
Infraestructura Educativa	34	37	39	36	72	159
Organismo de Formalización de la Propiedad Informal	45	44	32	22	22	61
Ministerio de la Mujer y Desarrollo Social	30	36	39	49	49	23
Alfabetización / Desarrollo de la Educación (Incluye Wawa Wasi)	30	36	39	49	49	23
Consejo Nacional de Descentralización	-	356	-	-	-	0
Vaso de Leche (Gobiernos Locales)	-	356	-	-	-	-
Transferencias a los Gobiernos Locales	-	-	360	487	469	679
Vaso de Leche y Programas Sociales (Gobiernos Locales)	-	-	360	363	363	363
Programas Sociales (Gobiernos Locales acreditados) 2/	-	-	-	124	106	316
Trabajo y Promoción del Empleo	113	157	142	154	187	201
Programa de Emergencia Social Productiva	113	157	142	154	187	201
Presidencia del Consejo de Ministros	-	-	-	116	173	374
Programa de Apoyo Directo a los más pobres-JUNTOS	-	-	-	116	173	374
Otro Gasto Básico para extrema pobreza	585	379	387	319	108	282
III. Otros Gastos Sociales	829	693	409	939	133	1 188
B. Obligaciones Previsionales 3/	6 948	7 405	8 337	9 208	9 270	9 307
I. Obligaciones Previsionales - Educación	1 632	1 677	1 697	1 803	1 791	-
II. Obligaciones Previsionales - Salud	286	285	287	342	333	-
III. Resto	5 032	5 445	6 354	7 065	7 146	-

Nota: Elaborado en base a la taxonomía de Gasto Social desarrollada por la Dirección General de Asuntos Económicos y Sociales del MEF. La suma de los parciales puede no coincidir exactamente con los totales debido al redondeo de las cifras.

1/ Corresponde a la función (sólo lo que se considera gasto social) menos los programas de extrema pobreza respectivos. No incluye su gasto previsional.

2/ Comprende transferencias a gobiernos locales acreditados por: Comedores, Alimentos por Trabajo y Hogares y Albergues; Infraestructura Social y Productiva (ambos del MIMDES).

3/ Comprende obligaciones previsionales, así como los gastos administrativos asociados a los mismos. Para el 2007 no se obtuvo información desagregada.

Fuente: Ministerio de Economía y Finanzas (MEF) - Dirección General de Asuntos Económicos y Sociales.

9.12 NÚMERO DE PROYECTOS FINANCIADOS POR EL FONDO DE COOPERACIÓN PARA EL DESARROLLO SOCIAL, SEGÚN ÁREA Y SECTOR DE INVERSIÓN, 2002 - 2007

Área / Sector de Inversión	2002	2003	2004	2005	2006	2007
Total	1 444	1 190	3 421	3 232	1 920	931
Infraestructura Social	399	520	1 628	1 633	992	592
Apoyo comunitario	2	8	43	86	45	6
Educación	118	162	813	744	540	280
Salud	9	18	178	160	125	65
Saneamiento	270	332	594	643	276	240
Vivienda	-	-	-	-	6	1
Infraestructura Económica	378	362	1 438	1 154	803	287
Agropecuaria	55	53	432	392	296	119
Energía	107	36	310	257	181	49
Multisectorial	-	-	3	7	5	1
Transporte	216	273	693	498	321	118
Desarrollo Productivo 1/	14	1	204	361	11	2
Agropecuaria	4	1	14	24	11	2
Educación	10	-	-	-	-	-
Multisectorial	-	-	190	337	-	-
PESP - A Trabajar Rural	653	307	151	79	15	50
Multisectorial	653	307	151	79	16	50
Cultura de Paz y Atención a desplazados 2/	-	-	-	-	97	-
Cultura de Paz y Atención a desplazados	-	-	-	-	97	-

Nota: No incluye PAME/Mi Chamba.

1/ En el año 2001 no se aprobó proyectos en las áreas de Desarrollo Productivo. El Programa de Desayunos Escolares - Nutrición pasó al Ministerio de Salud.

2/ Área de Inversión nueva.

Fuente: Fondo de Cooperación para el Desarrollo Social (FONCODES) - Unidad de Planeamiento y Resultados - Sistema de Gestión de Proyectos.

9.13 MONTO DESTINADO A PROYECTOS FINANCIADOS POR EL FONDO DE COOPERACIÓN PARA EL DESARROLLO SOCIAL, SEGÚN ÁREA Y SECTOR DE INVERSIÓN, 2002 - 2007 (Miles de nuevos soles corrientes)

Área / Sector de Inversión	2002	2003	2004	2005	2006	2007
Total	226 246	157 563	397 197	472 556	294 077	148 355
Infraestructura Social	38 421	54 249	164 140	185 496	150 489	88 895
Apoyo Comunitario	179	1 055	3 634	8 727	5 153	747
Educación	10 094	16 018	81 819	87 372	89 616	44 575
Salud	1 125	1 593	21 603	20 987	19 751	10 234
Saneamiento	27 023	35 583	57 084	68 410	34 908	33 199
Vivienda	-	-	-	-	1 061	140
Infraestructura Económica	59 738	45 096	188 608	168 633	132 487	51 009
Agropecuaria	7 460	2 799	48 469	51 272	42 338	18 156
Energía	10 790	3 463	33 741	31 700	25 728	8 776
Multisectorial	-	-	338	1 328	952	184
Transporte	41 488	38 834	106 060	84 333	63 469	23 893
Desarrollo Productivo 1/	7 950	30	21 379	106 002	1 236	281
Agropecuaria	1 178	30	1 955	3 191	1 236	281
Educación	6 772	-	-	-	-	-
Multisectorial	-	-	19 424	102 811	-	-
PESP - A Trabajar Rural	120 137	58 188	23 070	12 425	2 019	8 170
Multisectorial	120 137	58 188	23 070	12 425	2 019	8 170
Cultura de Paz y Atención a desplazados 2/	-	-	-	-	7 846	-
Cultura de Paz y Atención a desplazados	-	-	-	-	7 846	-

Nota: No incluye PAME/ Mi Chamba.

1/ En el año 2001 no se aprobó proyectos en las áreas de Desarrollo Productivo. El Programa de Desayunos Escolares - Nutrición pasó al Ministerio de Salud.

2/ Área de Inversión nueva.

Fuente: Fondo de Cooperación para el Desarrollo Social (FONCODES) - Unidad de Planeamiento y Resultados - Sistema de Gestión de Proyectos.

9.14 NÚMERO DE PROYECTOS FINANCIADOS POR EL FONDO DE COOPERACIÓN PARA EL DESARROLLO SOCIAL, SEGÚN DEPARTAMENTO, 2001- 2007

Departamento	2001 a/	2002	2003	2004	2005	2006	2007
Total	1 659	1 444	1 186	3 414	3 222	1 917	931
Amazonas	40	76	130	171	82	32	19
Áncash	102	164	22	378	288	221	85
Apurímac	58	48	78	152	166	111	71
Arequipa	147	47	75	124	125	51	25
Ayacucho	94	66	40	200	336	180	46
Cajamarca	257	201	122	340	260	144	103
Prov. Const. del Callao	-	-	6	-	1	1	-
Cusco	109	133	143	211	177	120	71
Huancavelica	37	89	28	190	204	116	79
Huánuco	99	18	31	160	179	46	31
Ica	-	23	2	73	64	47	6
Junín	60	58	43	163	142	92	31
La Libertad	74	35	27	133	108	73	28
Lambayeque	22	29	23	65	43	22	3
Lima	11	28	33	141	195	92	39
Loreto	90	64	112	106	96	55	20
Madre de Dios	2	33	32	47	53	24	23
Moquegua	49	16	22	26	23	16	11
Pasco	10	10	8	51	79	27	14
Piura	47	28	39	114	87	95	24
Puno	226	153	115	312	323	221	117
San Martín	48	31	36	187	145	91	26
Tacna	58	24	15	26	19	22	50
Tumbes	2	23	4	5	-	6	2
Ucayali	17	47	-	39	27	12	7

Nota: No incluye PAME / Mi Chamba.

a/ En el año 2001 no se aprobó proyectos en las áreas de Desarrollo Productivo. El Programa de Desayunos Escolares-Nutrición pasó al Ministerio de Salud.

Fuente: Fondo de Cooperación para el Desarrollo Social (FONCODES)- Unidad de Planeamiento y Resultados - Sistema de Gestión de Proyectos

9.15 MONTO DESTINADO A PROYECTOS FINANCIADOS POR EL FONDO DE COOPERACIÓN PARA EL DESARROLLO SOCIAL, SEGÚN DEPARTAMENTO, 2001 - 2007

(Miles de nuevos soles)

Departamento	2001 a/	2002	2003	2004	2005	2006	2007
Total	244 723	226 246	157 565	397 196	472 555	294 079	148 353
Amazonas	7 523	10 681	19 317	23 107	11 235	5 423	3 255
Áncash	13 802	21 454	2 192	39 445	36 825	33 464	10 299
Apurímac	10 996	8 956	9 943	15 589	22 718	15 899	11 844
Arequipa	13 115	7 950	8 826	17 324	87 083	7 345	4 586
Ayacucho	12 007	18 830	5 942	23 631	39 173	28 904	7 394
Cajamarca	39 116	24 919	13 681	41 026	31 301	25 613	14 179
Prov. Const. del Callao	-	-	925	-	101	135	-
Cusco	14 804	17 813	13 332	25 943	29 967	25 398	12 324
Huancavelica	6 839	18 766	5 260	19 800	23 543	15 863	12 157
Huánuco	18 268	3 342	3 886	20 269	19 556	6 181	4 145
Ica	-	4 067	372	6 454	6 656	5 046	858
Junín	9 050	10 589	7 040	17 955	15 987	12 356	3 624
La Libertad	13 627	5 557	4 164	12 659	12 465	9 561	4 239
Lambayeque	3 925	5 017	2 495	7 207	4 760	2 233	315
Lima	1 438	5 702	5 794	13 898	22 225	12 985	6 785
Loreto	11 678	9 157	14 456	12 558	12 332	8 939	2 880
Madre de Dios	419	4 617	4 286	5 154	5 099	3 146	2 639
Moquegua	4 596	2 339	2 916	3 181	3 441	2 392	2 116
Pasco	1 658	1 926	1 494	5 128	6 720	3 599	1 925
Piura	8 347	6 125	5 060	14 758	11 791	14 911	3 977
Puno	35 449	20 599	16 851	43 115	44 872	32 649	20 514
San Martín	7 801	5 161	6 261	22 131	18 721	15 520	5 646
Tacna	6 691	3 741	2 339	2 861	2 208	3 877	10 768
Tumbes	394	2 636	733	615	-	739	428
Ucayali	3 180	6 302	-	3 388	3 776	1 901	1 456

Nota: No incluye PAME/ Mi Chamba.

a/ En el año 2001 no se aprobó proyectos en las áreas de Desarrollo Productivo.El Programa de Desayunos Escolares - Nutrición pasó al Ministerio de Salud.

Fuente: Fondo de Cooperación para el Desarrollo Social (FONCODES) - Unidad de Planeamiento y Resultados - Sistema de Gestión de Proyectos.

9.16 NÚMERO DE EMPLEOS GENERADOS POR EL FONDO DE COOPERACIÓN PARA EL DESARROLLO SOCIAL, SEGÚN DEPARTAMENTO, 2002 - 2007

Departamento	2002	2003	2004	2005	2006	2007
Total	47 164	32 821	79 781	81 766	32 835	17 147
Amazonas	2 417	3 127	6 079	1 130	474	226
Áncash	4 660	632	8 118	6 859	3 411	1 437
Apurímac	1 609	1 974	2 001	2 736	1 921	1 392
Arequipa	2 542	1 972	2 203	2 188	716	305
Ayacucho	2 326	1 320	4 281	9 686	3 002	807
Cajamarca	4 446	2 885	6 299	6 731	2 509	2 020
Prov. Const. del Callao	-	103	-	10	12	-
Cusco	4 035	3 528	2 537	4 365	2 972	2 272
Huancavelica	3 833	1 100	3 593	5 863	1 826	1 094
Huánuco	892	372	3 279	2 842	617	381
Ica	1 087	97	1 082	1 004	733	86
Junín	2 384	1 745	9 958	3 795	1 273	365
La Libertad	1 345	967	2 528	1 698	1 293	388
Lambayeque	2 158	592	1 132	639	364	47
Lima	1 384	1 581	2 004	7 010	1 834	560
Loreto	1 663	2 238	2 715	2 892	1 057	379
Madre de Dios	754	871	1 141	2 583	328	253
Moquegua	676	489	444	455	295	201
Pasco	531	277	811	1 252	474	240
Piura	1 458	1 029	3 763	4 574	2 243	445
Puno	3 818	3 764	7 525	6 447	3 115	2 803
San Martín	976	1 311	6 947	6 285	1 325	469
Tacna	769	641	711	366	535	835
Tumbes	489	206	120	-	324	40
Ucayali	912	-	510	356	182	102

Nota: Los empleos generados son para mano de obra calificada y no calificada, en función del tiempo del proyecto.No incluye PAME/MI Chamba.

Fuente: Fondo de Cooperación para el Desarrollo Social (FONCODES)- Unidad de Planeamiento y Resultados - Sistema de Gestión de Proyectos.

9.17 NÚMERO DE PROYECTOS EJECUTADOS POR EL FONDO DE COOPERACIÓN DE DESARROLLO SOCIAL POR TIPO DE OBRA, SEGÚN DEPARTAMENTO, 2007

Departamento	Obras Ejecutadas								
	Total	Caminos vecinales	Centros educativos	Puentes carrozables	Puestos de salud	Redes secundarias de electrificación	Sistemas de agua potable	Construcción/ mejoramiento p/s Riego	Otros 1/
Total	931	66	280	22	65	45	162	79	212
Amazonas	19	4	7						8
Áncash	85	1	12	1	4	1	34	10	22
Apurímac	71	6	14	-	3	9	7	23	9
Arequipa	25	2	9	-	1	11	-	1	1
Ayacucho	46	6	15	1	3	1	-	4	16
Cajamarca	103	5	25	3	5	4	44	1	16
Cusco	71	-	20	-	4	2	34	-	11
Huancavelica	79	6	30	1	7	3	1	11	20
Huánuco	31	4	20	1	5	-	-	-	1
Ica	6	2	1	-	-	-	-	1	2
Junín	31	-	13	2	4	1	2	-	9
La Libertad	28	4	6	1	2	-	-	3	12
Lambayeque	3	-	-	-	-	-	1	-	2
Lima	39	-	11	-	6	-	3	10	9
Loreto	20	-	9	-	-	1	-	-	10
Madre de Dios	23	-	8	1	4	4	1	-	5
Moquegua	11	-	5	-	2	-	-	-	4
Pasco	14	1	3	-	4	2	1	-	3
Piura	24	2	14	-	4	-	-	3	1
Puno	117	9	31	5	3	3	33	2	31
San Martín	26	1	16	-	1	1	-	-	7
Tacna	50	8	8	6	3	2	1	10	12
Tumbes	2	1	-	-	-	-	-	-	1
Ucayali	7	4	3	-	-	-	-	-	-

1/ Incluye: Albergues turísticos, canales, caminos de herradura, centros de acopio, complejo artesanal, energía no convencional, letrinas, locales comunales, pequeñas plantas de producción y servicios; pequeñas plantas de transformación, pequeños mercados y campos feriales, piscigranjas, pozos artesianos, puentes peatonales, reconstrucción y rehabilitación de viviendas; recuperación, mejoramiento y mantenimiento de infraestructura, recuperación de infraestructura social y económica, reservorios nocturnos para riego, sistemas de desagüe y veredas peatonales.

Fuente: Fondo de Cooperación para el Desarrollo Social (FONCODES) - Unidad de Planeamiento y Resultados - Sistema de Gestión de Proyectos.

C. POBLACIÓN BENEFICIARIA DE PROGRAMAS SOCIALES

9.18 CENTROS DE ATENCIÓN DEL PROGRAMA NACIONAL DE ASISTENCIA ALIMENTARIA, SEGÚN GERENCIAS LOCALES, 2007

Gerencias Locales	Total de Centros de Atención	Alimentación infantil	Alimentación escolar	Alimentación de niños y adolescentes	Comedores populares 1/	Grupos en riesgo
Total	54 594	7 186	39 518	-	4 589	3 301
Andahuaylas	674	102	508	-	-	64
Apurímac	1 325	176	906	-	-	243
Arequipa	1 769	180	1 589	-	-	-
Ayacucho	2 837	463	1 996	-	50	328
Bagua	3 554	458	2 718	-	48	330
Cajamarca	3 748	478	2 845	-	-	425
Prov. Const. del Callao	6 311	204	1 975	-	4 132	-
Chiclayo	2 237	328	1 680	-	-	229
Chimbote	527	77	450	-	-	-
Cusco	2 365	426	1 786	-	75	78
Huancavelica	948	151	649	-	-	148
Huancayo	4 391	498	3 552	-	284	57
Huánuco	1 298	273	837	-	-	188
Huaraz	2 920	317	2 577	-	-	26
Ica	1 240	185	964	-	-	91
Imacita	490	145	278	-	-	67
Iquitos	1 836	141	1 620	-	-	75
Madre de Dios	409	107	302	-	-	-
Moquegua	393	65	328	-	-	-
Moyobamba	675	147	528	-	-	-
Pasco	890	157	733	-	-	-
Piura	1 825	293	1 532	-	-	-
Pucallpa	1 922	382	1 318	-	-	222
Puno	4 055	525	3 120	-	-	410
Puquio	811	119	616	-	-	76
Tacna	458	53	405	-	-	-
Tarapoto	2 406	366	1 796	-	-	244
Trujillo	1 928	323	1 605	-	-	-
Tumbes	352	47	305	-	-	-

Nota: No incluye Grupos en Riesgo, Atención por Emergencias ni Cooperación Técnica Internacional.

1/ La Atención de menores de tres años y madres gestantes / lactantes es a través de Establecimientos de Salud del MINSA.

La atención de menores de tres años y madres gestantes/lactantes es a través de Establecimientos de Salud del MINSA.

Los Comedores Infantiles son Organizaciones Sociales de Base, a quienes se brinda el apoyo alimentario.

La Atención de mayores de 3 años y menores de 12 años es a través de Instituciones Educativas (MINEDU).

1/ Con excepción del Equipo Zonal Callao, la atención sólo se dio por un Trimestre.

Fuente: Programa Nacional de Asistencia Alimentaria (PRONAA) - Unidad de Planeamiento y Resultados.

9.19 BENEFICIARIOS Y RACIONES DE LA LÍNEA DE ACCIÓN Y PROGRAMA DE MEJORA DEL NIVEL NUTRICIONAL, 2003 - 2007

Línea de acción / programa	Beneficiarios 1/ (Nº de personas)	Raciones	Alimentos distribuidos (Toneladas)
2003	4 002 966	739 270 835	130 215
Alimentación infantil	267 546	82 234 627	18 021
Alimentación escolar	2 577 384	433 407 386	58 761
Niños y adolescentes	21 519	5 802 724	1 074
Comedores Populares	815 674	206 575 295	45 647
Grupos en Riesgo (Salud)	37 315	8 431 436	3 563
Programas de obras comunales 2/	142 933	1 482 105	2 237
Programa de emergencias	140 595	1 337 262	912
2004	4 361 069	812 129 074	105 003
Alimentación infantil	539 776	187 699 248	18 712
Alimentación escolar	2 745 398	414 555 098	49 385
Niños y adolescentes	18 054	5 260 398	847
Comedores Populares	725 933	174 223 920	31 821
Grupos en Riesgo (Salud)	88 200	27 487 350	3 031
Programas de obras comunales 2/	23 299	698 970	455
Programa de emergencias	220 409	2 204 090	752
2005	5 921 658	756 358 173	150 379
Alimentación infantil	724 115	135 415 170	21 854
Alimentación escolar	3 140 103	429 844 249	84 635
Niños y adolescentes	21 589	4 730 462	793
Comedores Populares	1 143 934	156 959 257	26 995
Grupos en Riesgo (Salud)	89 064	12 211 291	4 788
Programas de obras comunales 2/	220 923	6 627 690	1 692
Programa de emergencias	581 930	10 570 054	9 620
2006	4 645 746	937 083 745	123 123
Alimentación infantil	579 040	142 831 053	23 716
Alimentación escolar	2 990 047	590 279 655	73 555
Niños y adolescentes	6 208	1 633 176	182
Comedores, Hogares y Obras Comunales 2/	619 308	144 583 767	20 435
Grupos en Riesgo (Salud)	115 268	15 815 485	4 351
Programa de emergencias	335 875	4 675 537	884
Subsidio a Comedores	-	37 265 072	-
2007	5 797 385	1 106 417 074	126 897
Alimentación infantil	595 250	208 783 320	18 997
Alimentación escolar	3 069 313	488 020 767	73 813
Niños y adolescentes	-	-	-
Comedores, Hogares y Obras Comunales 2/	359 343	86 489 538	15 443
Grupos en Riesgo (Salud)	143 983	38 388 120	5 774
Programa de emergencias	1 629 496	247 470 257	12 870
Subsidio a Comedores	-	37 265 072	-

Nota: No Incluye programas ejecutados con la Cooperación Técnica Internacional (Programa Mundial de Alimentos).

1/ Promedio anualizado.

2/ El Programa promueve jornales de trabajo.

Fuente: Programa Nacional de Asistencia Alimentaria (PRONAA) - Unidad de Planeamiento y Resultados.
Unidad Gerencial de Articulación Territorial y Seguridad Alimentaria Nutricional.

9.20 BENEFICIARIOS Y DISTRIBUCIÓN DE ALIMENTOS A LOS COMEDORES POPULARES, SEGÚN UNIDAD OPERATIVA, 2005- 2007

Unidad Operativa	2005			2006			2007 P/		
	Beneficiarios	Toneladas métricas	Número de comedores	Beneficiarios	Toneladas métricas	Número de comedores	Beneficiarios	Toneladas métricas	Número de comedores
Total	1 143 934	26 995	7 637	569 976	18 858	7 086	350 853	14 811	4 420
Andahuaylas	-	-	-	-	-	-	-	-	-
Apurímac	24 500	294	-	-	-	-	-	-	-
Arequipa	22 300	275	-	-	-	-	-	-	-
Ayacucho	6 900	210	72	3 650	106	73	2 500	30	50
Bagua	5 050	172	71	3 600	137	73	2 400	18	48
Cajamarca	28 480	593	295	11 510	138	293	-	-	-
Prov. Const. del Callao	751 059	18 446	4 906	419 346	16 090	4 727	322 668	14 485	3 966
Chiclayo	18 200	676	284	14 150	169	127	-	-	-
Chimbote	38 335	1 184	406	24 125	289	328	-	-	-
Cusco	25 675	1 013	476	24 910	403	388	3 725	44	72
Huancavelica	27 520	970	284	19 560	932	258	19 560	234	-
Huancayo	9 200	207	82	4 140	49	84	-	-	284
Huánuco	12 645	144	16	910	11	16	-	-	-
Huaraz	26 965	833	219	18 735	225	216	-	-	-
Ica	43 840	303	18	1 140	14	18	-	-	-
Imacita	-	-	-	-	-	-	-	-	-
Iquitos	3 030	80	41	1 760	23	40	-	-	-
Madre de Dios	260	10	5	210	3	4	-	-	-
Moquegua	1 350	16	-	-	-	-	-	-	-
Moyobamba	2 367	28	-	-	-	-	-	-	-
Pasco	3 202	38	-	-	-	-	-	-	-
Piura	30 450	330	78	3 150	38	60	-	-	-
Pucallpa	4 690	57	1	50	1	1	-	-	-
Puno	25 400	525	166	8 150	97	163	-	-	-
Puquio	8 105	94	-	-	-	-	-	-	-
Tacna	5 181	50	-	-	2	-	-	-	-
Tarapoto	50	1	-	-	-	-	-	-	-
Trujillo	17 830	383	190	9 530	115	190	-	-	-
Tumbes	1 350	63	27	1 350	16	27	-	-	-

Nota: Los beneficiarios correspondientes a los equipos zonales donde no se consignan número de centros de atención fueron atendidos de manera extraordinaria y por única vez durante los primeros tres meses del 2005. En el año 2007, sólo en el Equipo Zonal Callao la atención fue anual, en los demás ámbitos se atendió sólo un trimestre.

Fuente: Programa Nacional de Asistencia Alimentaria (PRONAA) - Unidad de Planeamiento y Resultados.

9.21 NÚMERO DE BENEFICIARIOS Y RACIONES OTORGADOS POR EL PROGRAMA NACIONAL DE ASISTENCIA ALIMENTARIA A GRUPOS EN RIESGO, SEGÚN GERENCIA LOCAL, 2006 - 2007

Gerencia Local	Beneficiarios (Nº de personas)		Raciones 1/	
	2006	2007 P/	2006	2007 P/
Total	115 268	59 392	15 815 485	4 058 520
Andahuaylas	1 093	1 168	188 860	70 080
Apurímac	484	303	72 720	18 180
Arequipa	2 686	1 575	264 245	94 500
Ayacucho	2 710	1 723	363 990	103 380
Bagua	902	332	70 450	19 920
Cajamarca	3 734	3 592	718 325	215 520
Prov. Const. del Callao	52 561	24 288	7 348 787	1 457 280
Chiclayo	3 604	2 750	510 545	660 000
Chimbote	3 461	...	479 510	...
Cusco	3 883	2 424	455 788	145 440
Huancavelica	913	219	370 400	13 140
Huancayo	2 613	1 108	226 950	66 480
Huánuco	1 999	1 114	169 304	66 840
Huaraz	1 929	1 347	337 256	80 820
Ica	2 559	670	183 650	40 200
Imacita	291	...	38 465	...
Iquitos	2 205	1 307	254 231	78 420
Madre de Dios	893	514	134 986	30 840
Moquegua	1 145	688	119 770	41 280
Moyobamba	748	650	153 466	39 000
Pasco	1 663	1 192	265 806	71 520
Piura	2 030	1 154	280 755	69 240
Pucallpa	4 822	2 643	757 230	158 580
Puno	4 207	3 508	607 586	210 480
Puquio	203	25	27 460	1 500
Tacna	3 161	1 320	442 965	79 200
Tarapoto	1 599	509	215 390	30 540
Trujillo	6 394	2 522	659 885	151 320
Tumbes	776	747	96 710	44 820

Nota: Grupos de riesgo incluye PANTBC y adultos en riesgo.

1/El número de raciones es referencial por que se calculó en base a los beneficiarios atendidos.

En el año 2007, se atendió sólo un trimestre, con excepción del Equipo Zonal Callao que atendió durante el año.

Fuente: Programa Nacional de Asistencia Alimentaria (PRONAA) - Unidad de Planeamiento y Resultados.

9.22 NÚMERO DE BENEFICIARIOS Y RACIONES OTORGADOS POR EL PROGRAMA NACIONAL DE ASISTENCIA ALIMENTARIA EN OBRAS COMUNALES, SEGÚN GERENCIA LOCAL, 2006 - 2007

Gerencia Local	Beneficiarios (Nº de personas)		Raciones ^{1/}	
	2006	2007 P/	2006	2007 P/
Total	37 804	1 291	1 134 120	38 730
Andahuaylas	-	-	-	-
Apurímac	-	-	-	-
Arequipa	-	-	-	-
Ayacucho	555	-	16 650	-
Bagua	420	-	12 600	-
Cajamarca	47	-	1 410	-
Prov. Const. del Callao	16 804	1 291	504 120	38 730
Chiclayo	-	-	-	-
Chimbote	4 991	-	149 730	-
Cusco	688	-	20 640	-
Huancavelica	2 383	-	71 490	-
Huancayo	7 694	-	230 820	-
Huánuco	167	-	5 010	-
Huaraz	-	-	-	-
Ica	-	-	-	-
Iquitos	1 348	-	40 440	-
Madre de Dios	236	-	7 080	-
Moquegua	-	-	-	-
Moyobamba	-	-	-	-
Pasco	-	-	-	-
Piura	-	-	-	-
Pucallpa	-	-	-	-
Puno	2 471	-	74 130	-
Puquio	-	-	-	-
Tacna	-	-	-	-
Tarapoto	-	-	-	-
Trujillo	-	-	-	-
Tumbes	-	-	-	-

Nota: En el año 2007 se dieron las últimas atenciones en obras comunales, las que se dieron sólo en la Provincia Constitucional del Callao.
1/ El número de raciones es referencial por que se calculó en base a los beneficiarios atendidos. Se ha calculado un promedio de 30 jornales por cada beneficiario.

Fuente: Programa Nacional de Asistencia Alimentaria (PRONAA) - Unidad de Planeamiento y Resultados.

9.23 NÚMERO DE BENEFICIARIOS Y RACIONES OTORGADOS POR EL PROGRAMA NACIONAL DE ASISTENCIA ALIMENTARIA EN SITUACIÓN DE EMERGENCIA, SEGÚN GERENCIA LOCAL, 2006 - 2007

Gerencia Local	Beneficiarios (N° de personas)		Raciones	
	2006	2007 P/	2006	2007 P/
Total	335 875	1 629 766	4 675 537	247 470 257
Andahuaylas	7 095	80 115	70 950	3 312 185
Apurímac	3 005	119 605	30 050	1 458 050
Arequipa	4 650	35 610	46 500	356 100
Ayacucho	790	100 480	7 900	5 999 050
Bagua	13 555	1 260	135 550	12 600
Cajamarca	822	782	17 770	11 110
Prov. Const. del Callao	31 384	38 565	308 011	347 252
Chiclayo	36 190	-	733 100	-
Chimbote	207	915	257	9 150
Cusco	5 863	97 147	106 495	3 008 307
Huancavelica	-	271 095	-	184 536 050
Huancayo	2 091	62 589	31 120	625 890
Huánuco	27 326	3 170	395 869	30 505
Huaraz	1 745	1 560	17 450	15 308
Ica	30 385	270 655	449 650	36 300 300
Imacita	-	-	-	-
Iquitos	19 130	16 755	194 850	167 550
Madre de Dios	720	200	7 200	2 000
Moquegua	4 968	6 780	195 395	163 750
Moyobamba	545	14 580	5 450	145 800
Pasco	30	26 835	300	624 820
Piura	52 435	13 410	650 350	131 400
Pucallpa	4 703	6 015	45 510	60 150
Puno	39 010	374 023	716 450	7 794 880
Puquio	12	25 855	120	1 550 800
Tacna	-	9 175	-	281 350
Tarapoto	7 384	52 545	73 840	525 450
Trujillo	2 595	-	25 950	-
Tumbes	39 235	45	409 450	450

Fuente: Programa Nacional de Asistencia Alimentaria (PRONAA) - Unidad de Planeamiento y Resultados.
Unidad Gerencial de Articulación Territorial y Seguridad Alimentaria Nutricional.

9.24 INVERSIÓN DESTINADA POR EL PROGRAMA NACIONAL DE ASISTENCIA ALIMENTARIA POR PROGRAMAS QUE EJECUTA, SEGÚN GERENCIA LOCAL, 2006 - 2007

(En nuevos soles)

Gerencia Local	Grupos en Riesgo		Obras comunales		Situaciones de Emergencia	
	2006	2007 P/	2006	2007 P/	2006	2007 P/
Total	9 688 499	1 291	2 191 497	396 828	2 007 041	2 007 043
Andahuaylas	126 160	-	-	-	47 205	47 205
Apurímac	35 824	-	-	-	14 204	14 204
Arequipa	187 289	-	-	-	18 416	18 416
Ayacucho	177 926	-	14 494	14 494	3 180	3 180
Bagua	66 322	-	21 546	21 546	62 956	62 956
Cajamarca	259 241	-	2 596	2 596	9 680	9 680
Prov. Const. del Callao	5 453 314	1 291	1 742 410	-	148 886	148 886
Chiclayo	247 725	-	-	-	172 791	172 791
Chimbote	204 635	-	130 823	130 823	5 136	5 136
Cusco	270 721	-	63 038	63 038	25 939	25 939
Huancavelica	89 796	-	114 885	114 885	-	-
Huancayo	133 821	-	31 106	31 106	13 492	13 492
Huánuco	132 519	-	2 371	2 371	118 257	118 257
Huaraz	163 565	-	-	-	7 073	7 073
Ica	136 897	-	-	-	224 555	224 555
Imacita	17 287	-	-	-	-	-
Iquitos	149 767	-	7 714	7 714	83 227	83 227
Madre de Dios	86 698	-	8 255	8 255	3 293	3 293
Moquegua	83 673	-	-	-	72 496	72 496
Moyobamba	69 611	-	-	-	2 103	2 103
Pasco	159 974	-	-	-	143	143
Piura	189 445	-	-	-	243 369	243 369
Pucallpa	170 885	-	-	-	100 033	100 033
Puno	337 894	-	52 259	-	224 294	224 294
Puquio	13 008	-	-	-	58	58
Tacna	225 608	-	-	-	-	-
Tarapoto	103 128	-	-	-	175 079	175 079
Trujillo	335 259	-	-	-	12 979	12 979
Tumbes	60 507	-	-	-	218 197	218 197

Nota: Grupos en riesgo incluye: Actas de Compromiso, Convenios, Convenio Fundación, PEBAL, PROMARN y PANTBC. Obras Comunales, también se le denomina "Alimentos por Trabajo".

Fuente: Programa Nacional de Asistencia Alimentaria (PRONAA) - Unidad de Planeamiento y Resultados.

D. TRANSFERENCIA DE PROGRAMAS SOCIALES

9.25 TRANSFERENCIA DE LOS COMEDORES POPULARES DEL PROGRAMA NACIONAL DE ASISTENCIA ALIMENTARIA A LOS MUNICIPIOS, SEGÚN DEPARTAMENTO, 2003-2005

Departamento	2003		2004		2005	
	Nº de Beneficiarios	Nº de Comedores	Nº de Beneficiarios	Nº de Comedores	Nº de Beneficiarios	Nº de Comedores
Total	211 495	4 188	150 897	2 908	179 534	2 952
Amazonas	8 028	157	1 250	25	1 200	24
Áncash	2 470	31	1 810	31	42 740	606
Apurímac	16 750	304	25 800	516	-	-
Arequipa	2 750	55	22 680	454	-	-
Ayacucho	24 540	489	11 430	233	1 150	23
Cajamarca	9 042	220	6 474	166	16 760	398
Prov. Const. del Callao	-	-	-	-	34 012	244
Cusco	1 100	22	-	-	20 270	485
Huancavelica	10 220	196	7 080	137	-	-
Huánuco	-	-	10 265	174	1 480	23
Ica	-	-	17 645	249	1 140	18
Junín	3 085	58	2 168	45	4 005	79
La Libertad	26 829	538	1 490	29	9 530	190
Lambayeque	11 030	220	3 950	79	8 950	179
Lima	11 980	199	-	-	21 297	342
Loreto	3 753	82	1 370	32	1 800	41
Madre de Dios	250	5	-	-	2 450	45
Moquegua	4 391	97	1 400	30	-	-
Pasco	3 577	69	2 973	62	-	-
Piura	38 700	774	13 300	266	3 200	64
Puno	5 691	134	9 450	189	8 150	163
San Martín	1 682	40	2 392	52	-	-
Tacna	8 507	179	3 500	67	-	-
Tumbes	17 120	319	-	-	1 350	27
Ucayali	-	-	4 470	72	50	1

Fuente: Ministerio de la Mujer y Desarrollo Social (MIMDES). Programa Nacional de Asistencia Alimentaria (PRONAA).

9.26 TRANSFERENCIA DE HOGARES Y ALBERGUES DEL PROGRAMA NACIONAL DE ASISTENCIA ALIMENTARIA A LOS MUNICIPIOS, SEGÚN DEPARTAMENTO, 2003-2005
(Número)

Departamento	2003		2004		2005	
	Nº de Beneficiarios	Hogares y Albergues	Nº de Beneficiarios	Hogares y Albergues	Nº de Beneficiarios	Hogares y Albergues
Total	5 608	77	3 387	57	3 220	65
Amazonas	459	3	80	1	-	-
Áncash	-	-	-	-	165	5
Apurímac	571	7	500	6	-	-
Arequipa	70	1	1 006	29	-	-
Ayacucho	185	7	45	1	-	-
Cajamarca	45	1	562	5	-	-
Prov. Const. del Callao	-	-	-	-	302	6
Cusco	120	2	-	-	1 487	29
Huancavelica	24	1	-	-	-	-
Huánuco	-	-	200	3	-	-
Ica	-	-	160	2	-	-
Junín	425	5	39	1	96	2
La Libertad	602	-	35	1	-	-
Lambayeque	-	-	-	-	-	-
Lima	159	2	-	-	377	9
Loreto	345	4	-	-	15	1
Madre de Dios	352	9	-	-	370	7
Moquegua	100	1	100	1	-	-
Pasco	85	1	-	-	-	-
Piura	1 010	12	100	1	-	-
Puno	327	2	-	-	358	5
San Martín	530	8	310	3	-	-
Tacna	199	11	-	-	-	-
Tumbes	-	-	-	-	-	-
Ucayali	-	-	250	3	50	1

Fuente: Ministerio de la Mujer y Desarrollo Social (MIMDES). Programa Nacional de Asistencia Alimentaria (PRONAA).

9.27 TRANSFERENCIA DE OBRAS COMUNALES DEL PROGRAMA NACIONAL DE ASISTENCIA ALIMENTARIA A LOS MUNICIPIOS, SEGÚN DEPARTAMENTO, 2003-2005 (Número)

Departamento	2003		2004		2005 a/	
	Beneficiarios	Jornales	Beneficiarios	Jornales	Beneficiarios	Jornales
Total	83 491	680 879	65 690	516 313	-	156 909
Amazonas	13 920	107 399	997	10 017	-	-
Áncash	86	876	-	-	-	24 998
Apurímac	3 546	35 468	-	-	-	-
Arequipa	100	250	-	-	-	-
Ayacucho	5 536	66 499	699	3 845	-	3 400
Cajamarca	877	15 895	-	38 243	-	44 047
Prov. Const. del Callao	-	-	-	-	-	2 750
Cusco	64	640	-	-	-	-
Huancavelica	-	-	-	63 337	-	-
Huánuco	-	-	40 438	190 892	-	3 000
Ica	-	-	-	-	-	-
Junín	378	7 800	11 018	67 194	-	10 000
La Libertad	70	2 906	-	-	-	-
Lambayeque	15 254	117 960	-	-	-	-
Lima	-	-	-	-	-	42 214
Loreto	6 095	60 973	-	28 085	-	-
Madre de Dios	-	-	-	-	-	4 300
Moquegua	-	-	35	1 056	-	-
Pasco	-	1 497	-	-	-	-
Piura	8 832	90 521	530	5 340	-	-
Puno	23 138	116 355	-	-	-	22 200
San Martín	4 359	43 484	9 167	80 242	-	-
Tacna	127	1 267	-	-	-	-
Tumbes	1 109	11 089	-	-	-	-
Ucayali	-	-	2 806	28 062	-	-

a/ En este año se le llamó Programa de Alimentos por Trabajo.

Fuente: Ministerio de la Mujer y Desarrollo Social (MIMDES). Programa Nacional de Asistencia Alimentaria (PRONAA).

9.28 POBLACION BENEFICIARIA DEL PROGRAMA "JUNTOS", SEGÚN DEPARTAMENTO AL MES DE MARZO 2008

Departamento	Población beneficiaria a Marzo 2008			
	Total	Niños de 0-5 años	Niños de 6-14 años	Madres gestantes
Total	1 213 902	567 758	629 727	16 417
Amazonas	20 606	8 716	11 689	201
Áncash	62 805	22 280	39 764	761
Apurímac	72 237	25 132	45 717	1 388
Ayacucho	82 511	27 466	52 927	2 118
Cajamarca	167 628	60 628	104 681	2 319
Cusco	86 033	31 461	53 669	903
Huancavelica	101 085	33 833	65 144	2 108
Huánuco	128 531	43 429	82 546	2 556
Junín	34 801	13 312	20 795	694
La Libertad	96 211	35 336	59 493	1 382
Loreto	22 080	9 232	12 532	316
Pasco	5 605	1 987	3 593	25
Piura	64 573	24 204	39 738	631
Puno	269 196	230 742	37 439	1 015

Fuente: Programa "JUNTOS" - Página Web.

9.29 HOGARES BENEFICIARIOS DEL PROGRAMA "JUNTOS", SEGÚN DEPARTAMENTO AL MES DE MARZO 2008

Departamento	Hogares beneficiarios a Marzo 2008		
	Total	Con niños hasta 36 meses	Con niños mayores de 36 meses
Total	396 125	241 701	154 424
Amazonas	6 533	2 267	4 266
Áncash	24 521	14 654	9 867
Apurímac	29 882	20 000	9 882
Ayacucho	34 442	23 329	11 113
Cajamarca	70 072	42 462	27 610
Cusco	31 779	17 870	13 909
Huancavelica	39 335	27 156	12 179
Huánuco	50 582	32 392	18 190
Junín	13 370	6 894	6 476
La Libertad	37 545	22 316	15 229
Loreto	6 767	1 993	4 774
Pasco	2 129	1 265	864
Piura	23 563	12 946	10 617
Puno	25 605	16 157	9 448

Fuente: Programa "JUNTOS" - Página Web.

9.30 DISTRITOS INTERVENIDOS POR EL PROGRAMA "JUNTOS", SEGÚN DEPARTAMENTO, 2005-2007

Departamento	Total	Número de distritos intervenidos		
		2005a/	2006	2007 b/
Total	638	62	251	325
Amazonas	12	-	-	12
Áncash	66	-	14	52
Apurímac	60	11	45	4
Ayacucho	69	21	28	20
Cajamarca	77	-	22	55
Cusco	44	-	-	44
Huancavelica	76	19	46	11
Huánuco	67	11	43	13
Junín	39	-	7	32
La Libertad	42	-	17	25
Loreto	11	-	-	11
Pasco	8	-	-	8
Piura	16	-	-	16
Puno	51	-	29	22

a/ El Programa inicia en setiembre del 2005.

b/ Información al mes de diciembre 2007.

Fuente: Programa "JUNTOS" - Página Web.

9.31 DISTRITOS INTERVENIDOS POR EL PROGRAMA "JUNTOS", SEGÚN DEPARTAMENTO Y PROVINCIA, 2005-2007

Departamento	Provincia	Distritos intervenidos		
		2005a/	2006	2007 a/
Amazonas	Bagua	-	-	Imaza
	Chachapoyas	-	-	Chuquibamba
	Condorcanqui	-	-	El Cenepa, Nieva, Río Santiago.
	Luya	-	-	Cocabamba, Pisuquia, Providencia, San Jerónimo, Santa Catalina, San Juan de Lopecancho
	Rodríguez de Mendoza	-	-	Vista Alegre
Áncash	Antonio Raymondi	-	Mirgas.	Aczo, Chaccho, San Juan de Rontoy
	Asunción	-	-	Acochaca.
	Bolognesi	-	-	Huayllacayán, Pacllon, San Miguel de Corpanqui, Ticlos.
	Carhuaz	-	-	Anta, Ataquero, Marcara, San Miguel de Aco, Shilla.
	Carlos F. Fitzcarrald	-	San Luis, San Nicolás.	Yauya.
	Corongo	-	-	Bambas.
	Huaraz	-	-	Cochabamba, La Libertad, Pariacoto, Pira.
	Huari	-	Cajay, Chavín de Huantar, San Pedro de Chana.	Anra, Huacachi, Huacchis, Huachis, Huantar, Paucas, Ponto, Rapayán, San Marcos.
	Huaylas	-	-	Huata, Pamparomas, Pueblo Libre, Santa Cruz.
	Mariscal Luzuriaga	-	Fidel Olivas Escudero, Llumpa, Lucma.	Casca, Eleazar Guzmán Barrón.
	Ocos	-	-	San Cristóbal de Raján.
	Pallasca	-	-	Conchucos, Pampas.
	Pomabamba	-	Quinuabamba.	Huayllán, Parobamba, Pomabamba.
	Recuay	-	-	Huayllapampa, Pararin, Tapacocha.
	Sihuas	-	Chingalpo, Ragash, San Juan.	Acobamba, Alfonso Ugarte, Cashapampa, Huayllabamba, Quiches.
	Yungay	-	Quillo.	Cascapara, Matacoto, Shupluy, Yanama.
	Apurímac	Abancay	Lambrama.	Circa, Curahuasi, Huanipaca, Pichirhua, San Pedro de Cachora.
Andahuaylas		Pampachiri, San Antonio de Cachi, San Miguel de Chacrampa, Tumay Huaraca.	Andarapa, Chiara, Huancaray, Huayana, Kishuara, Paobamba, Pacucha, Pomacocha, Santa María de Chicmo, Turpo.	San Jerónimo.
Antabamba		-	Huaquirca, Juan Espinoza Medrano, Oropesa, Sabaino, Chapimarca, Colcabamba, Cotaruse, Justo Apu Sahuaraura, Pochuanca, San Juan de Chacña, Sañayca, Tapairihua, Tintay.	Antabamba.
Aymaraes		Lucre.	Chalhuhuaicho, Cotabambas, Coyllurqui, Mara, Tambobamba, Huayllati.	Toraya.
Cotabambas		-	Anco-Huayllo, Cocharcas, Huaccana, Ocobamba, Ongoy, Ranracancho, Uranmarca.	-
Chincheros		-	-	-
Graú		Curasco, Gamarra, Pataypampa, Progreso, Virundo.	Curpahuasi, San Antonio de Esquilache, Santa Rosa.	Mamara.

Continúa...

9.31 DISTRITOS INTERVENIDOS POR EL PROGRAMA "JUNTOS", SEGÚN DEPARTAMENTO Y PROVINCIA, 2005-2007

Departamento	Provincia	Distritos intervenidos		
		2005a/	2006	2007 a/
Ayacucho	Cangallo	Chuschi, Los Morochucos.	María Parado de Bellido, Totos.	Cangallo, Paras.
	Huamanga	Acocro, Acos Vinchos, Chiara, Tambillo, Vinchos.	Ocros, Pacaycasa, Socos.	San José de Ticllas, Santiago de Pischa.
	Huanca Sancos	Santiago de Lucanamarca.	Carapo.	Sacsamarca.
	Huanta	Ayahuanco, Santillana, Sivia.	Huamanguilla, Huanta, Iguain, Lochequa.	Luricocha.
	La Mar	Anco, Tambo.	Chilcas, Chungui, Luis Carranza, San Miguel, Santa Rosa.	-
	Lucanas	San Cristóbal.	Chipao, Lucanas, San Pedro, San Pedro de Palco.	Cabana, Carmen Salcedo, Chaviña, Sancos, Chumpi, Pacapausa, San Francisco de Ravacayco, Upahuacho.
	Parinacochas	-	Coronel Castañeda.	Upahuacho.
	Páucar del Sara Sara	-	-	Oyolo.
	Sucre	San Salvador de Quije.	Santiago de Paucaray.	Morcolla.
	Víctor Fajardo	Asquipata, Huancaravilla.	Alcamenca, Cayara, Huamanquiuiqua, Sarhua.	Apango, Colca, Huaya.
Vilcas Huamán	Saurama,	Accomarca, Concepción,	Carhuanca.	
	Vilcashuamán, Vischongo.	Huambalpa, Independencia.		
Cajamarca	Cajabamba	-	-	Cachachi, Cajabamba, Condebamba, Sitacocha.
	Cajamarca	-	Chetilla.	Asunción, Cospán, Encañada, Jesús, Llacanora, Magdalena, Namora, San Juan.
	Celendín	-	Cortegana, Oxamarca.	Chumuch, Huasmin, La Libertad de Pallán, Miguel Iglesias, Sorochuco, Utco.
	Chota	-	Chadin, Chimban, Choropampa, Pion.	Anguía, Chalamarca, Cochabamba, Conchán, Huambos, Lajas, Miracosta, Paccha, Tacabamba.
	Contumazá	-	-	Guzmango, Santa Cruz de Toledo.
	Cutervo	-	-	Callayuc, Cujillo, Cutervo, Pinpingos, Queroctillo, La Ramada, San Andrés de Cutervo, San Juan de Cutervo, Santo Tomás, San Luis de Lucma, Santo Domingo de la Capilla, Santa Cruz, Socota.
	Hualgayoc	-	-	Bambamarca, Hualgayoc.
	Jaén	-	-	Huabal, Pomahuaca, Sallique.
	San Ignacio	-	-	Huarango, La Coipa, Namballe, San José de Lourdes, Tabacones.
	San Marcos	-	-	Chancay, Gregorio Pita, José Manuel Quiroz, José Sabogal.
	San Miguel	-	-	Calquis, Catilluc, Llapa, Niepos, San Miguel, San Silvestre de Cochán.
	San Pablo	-	-	San Bernardino, San Luis, Tumbaden.

Continúa...

9.31 DISTRITOS INTERVENIDOS POR EL PROGRAMA "JUNTOS", SEGÚN DEPARTAMENTO Y PROVINCIA, 2005-2007

Departamento	Provincia	Distritos intervenidos		
		2005a/	2006	2007 a/
	Santa Cruz	-	-	Cancaybaños, Pulán, Saucepampa, Yauyucán.
	Cutervo	-	Callayuc, Cujillo, La Ramada, Pimpingos, Querocotillo, San Luis de Lucma, Santa Cruz, Santo Domingo de la Capilla.	-
	Jaén	-	Huabal, Pomahuaca, Sallique.	-
	San Ignacio	-	Huarango, Namballe, Tabacones.	-
	Santa Cruz	-	Yauyucan.	-
Cusco	Acomayo	-	-	Acomayo, Pomacanchi, Rondocan.
	Anta	-	-	Ancahuasi, Chinchaypujo, Hurocondo.
	Calca	-	-	Coya, Lamay, Lares, San Salvador.
	Canas	-	-	Quehue, Túpac Amaru, Yanaoca.
	Canchis	-	-	Checacupe, Pitumarca.
	Chumbivilcas	-	-	Capacmarca, Chamaca, Colquemarca, Livitaca, Llusco, Quiñota, Santo Tomás, Velille.
	Cusco	-	-	Coorca.
	Espinar	-	-	Condorama, Coporaque, Pallpata, Suykutambo.
	Paruro	-	-	Accha, Ccapi, Huanquite, Yaurisque.
	Paucartambo	-	-	Caicay, Challabamba, Colquepata, Huancarani, Paucartambo.
Huanca-velica	Quispicanchi	-	-	Ccarhuayo, Ccatca, Cuspipata, Marcapata, Ocongata, Quiquijana.
	Acobamba	Anta.	Acobamba, Andabamba, Caja, Marcas, Paucará, Pomacocha, Rosario.	-
	Angaraes	Anchonga, Callanmarca, Congalla, Lircay, Santo Tomás de Pata, Seclla.	Chincho, Huanca-Huanca, Huayllay Grande, Julcamarca, San Antonio de Antaparco.	Cochaccasa.
	Castrovirreyna	-	Aurahua, Capillas, Castrovirreyna, Chupamarca, Cocas, Mollepampa.	Huamatambo, Santa Ana, Arma.
	Churcampa	Anco, Chinchihuasi, Pachamarca, Paucarbamba.	Churcampa, El Carmen, Locroja, San Pedro de Coris.	La Merced.
	Huancavelica	Acobambilla, Acoria, Yauli.	Ascención, Conayca, Cuenca, Laria, Manta, Moya, Nuevo Occoro, Palca, Pilchaca, Vilca.	Huayllahuara, Huando, Huachocolpa.
	Huaytará	Pilpichaca.	Ocoyo, San Antonio de Cusicancha, San Isidro, Tambo.	Querco, San Francisco de Sangayaico, Santiago de Chocorvos.
Huánuco	Tayacaja	Quishuar, San Marcos de Rocchac, Surcubamba, Tintay Puncu.	Acostambo, Acraquia, Ahuaycha, Colcabamba, Daniel Hernández, Huachocolpa, Huaribamba, Pazos, Salcabamba, Salcahuasi.	-
	Ambo	Cayna, Colpas, San Francisco.	Conchamarca, Huacar, San Rafael.	Ambo.
	Dos de Mayo	Chuquis, Marias.	Pachas, Ripan, Shunqui, Sillapata, Yanas.	Quivilla.

Continúa...

9.31 DISTRITOS INTERVENIDOS POR EL PROGRAMA "JUNTOS", SEGÚN DEPARTAMENTO Y PROVINCIA, 2005-2007

Departamento	Provincia	Distritos intervenidos		
		2005a/	2006	2007a/
	Huacaybamba	Pinra	Canchabamba, Cochabamba, Huacaybamba.	-
	Huamalíes	-	Jacas Grande, Jircán, Miraflores, Puños, Tantamayo.	Arancay, Chavin de Pariarca, Llata, Monzón, Punchao, Singa.
	Huánuco	San Pedro de Chaulan, Yarumayo.	Cinchao, Churubamba, Margos, Quisui. Santa María del Valle.	San Francisco de Cayrán.
	Lauricocha	-	Jesús, Jivia, Rondos, San Francisco de Asís.	Baños, Queropalca, San Miguel de Cauri.
	Leoncio Prado	-	Daniel Alomía Robles, Hermilio Valdizán, Mariano Dámaso Beraún.	-
	Marañón	-	Huacrachuco, San Buenaventura.	Cholón.
	Pachitea	Molino.	Chaglla, Panao, Umari.	-
	Puerto Inca	-	Codo del Pozuzo, Honoría, Puerto Inca, Yuyapichis.	-
	Yarovilca	Aparicio Pomares, Obas.	Cáhuac, Chacabamba, Chavinillo, Choras, Jacas Chico, Pampamarca.	-
Junín	Concepción	-	Andamarca, Comas.	Aco, Chambara, Cochas, Heroínas Toledo, Mariscal Castilla, Orcotuna, San José de Quero.
	Chupaca	-	-	San Juan de Jarpa, Yanacancha.
	Huancayo	-	Pariahuanca, Santo Domingo de Acobamba.	Carhuacallanga, Chacapampa, Chinche, Chongos Alto, Colca, Cullicas, Huacrapuquio, Ingenio.
	Jauja	-	-	Acolla, Janjaillo, Leonor Ordóñez, Molinos, Paca, Paccha, Pancán, Pomacancha, Ricrán, Sincos, Tunanmarca.
	Junín	-	-	Ulcumayo.
	Satipo	-	Llaylla, Rio Negro, Rio Tambo.	Pampa Hermosa
	Tarma	-	-	Huarcicolca, Tapo.
La Libertad	Bolivar	-	Bambamarca, Condormarca.	Bolívar, Uchumarca.
	Gran Chimú	-	-	Lucma, Sayapullo.
	Julcán	-	Huaso.	Calamarca, Carabamba, Julcán.
	Otuzco	-	Sinsicap.	Agallpampa, La Cuesta, Mache, Parandav, Salpo, Usquil.
	Patáz	-	Chillia, Huayo, Ongón.	Buldibuyo, Huancaspata, Parcoy, Santiago de Challas, Taurija, Tayabamba, Urpay.
	Sánchez Carrión	-	Chugay, Cochorco, Curgos, Marcabal, Sanagoran, Sarín, Sartimbamba.	Huamachuco.
	Santiago de Chuco	-	Angasmarca, Santa Cruz de Chuca. Sitabamba.	Cachicadan, Mollepata, Quiruvilca, Santiaoo de Chuco.
Loreto	Alto Amazonas	-	-	Balsapuerto, Jeberos.
	Detem del Marañón	-	-	Cahuapanas, Manseriche, Morona, Pastaza.
	Loreto	-	-	Tigre, Trompeteros, Urrarinas.
	Maynas	-	-	Mazán, Torres Causana.

Continúa...

9.31 DISTRITOS INTERVENIDOS POR EL PROGRAMA "JUNTOS", SEGÚN DEPARTAMENTO Y PROVINCIA, 2005-2007

Conclusión.

Departamento	Provincia	Distritos intervenidos		
		2005a/	2006	2007 a/
Pasco	Daniel Alcides Carrión	-	-	Chacayán, Páucar, Santa Ana de Tusi, Tupac, Vilcabamba.
	Oxapampa	-	-	Puerto Bermúdez.
	Pasco	-	-	Pallanchacra, Ticlacayán.
Piura	Ayabaca	-	-	Ayabaca, Frías, Lagunas, Pacaipampa, Sapilllica.
	Huancabamba	-	-	El Carmen de la Frontera, Huancabamba, Huarmaca, Lalaquis, San Miguel de El Faique, Sondor, Sondorillo.
	Morropón	-	-	Chalaco, Yamango.
	Piura	-	-	Cura Mori, La Arena.
Puno	Azángaro	-	Arapa, Caminaca, Muñani, Potoni, San Juan de Salinas, Tirapata.	Asillo, San Antón, San José.
	Carabaya	-	Corani, Ituata, Ollachea, San Gabán, Usicayos.	Ajoyani, Ayapata, Coasa, Crucero, Macusani.
	Huancané	-	Cojata.	Huatasani, Inchupalla, Rosaspata, Vilque Chico.
	Lampa	-	Ocuviri, Palca, Paratía, Vilavila.	-
	Melgar	-	Cupi, Nuñoa, Orurillo.	Llali, Macari, Santa Rosa.
	Moho	-	Huayrapata.	-
	Puno	-	Atuncolla, San Antonio.	Amantani, Coata, Paucarcolla.
	San Antonio de Putina	-	Quilcapuncu, Sina.	Ananea, Pedro Vilca Apaza.
	Sandia	-	Limbani, Patambuco, Phara, Quiaca, Sandia.	Alto Inambari, Cuyocuyo.

a/ El Programa inicia en setiembre del 2005

b/ Información al mes de diciembre.

Fuente: Programa "JUNTOS" - Página Web.

E. ATENCIÓN A NIÑOS Y ADOLESCENTES EN SITUACIÓN VULNERABLE

9.32 NIÑOS Y ADOLESCENTES ATENDIDOS POR LA SOCIEDAD DE BENEFICENCIA DE LIMA METROPOLITANA, 1995- 2007 (Puericultorio Pérez Aranibar)

Año	Total	Infante ^{1/}	Niño/ Adolescente	Niña/ Adolescente
1995	535	107	226	202
1996	566	126	225	215
1997	534	113	208	213
1998	511	108	194	209
1999	559	133	212	214
2000	530	144	188	198
2001	465	112	169	184
2002	502	114	184	204
2003	562	122	212	228
2004	568	122	222	224
2005	547	125	222	200
2006	443	117	168	158
2007	502	140	177	185

Nota: Los niños y adolescentes que ingresan al Puericultorio son admitidos entre los 0 y 12 años de edad, previa evaluación psicológica, económica y de salud.

^{1/} Se refiere a los menores de 6 años

Fuente: Sociedad de Beneficencia de Lima Metropolitana (SBLM) - Puericultorio Pérez Aranibar.

9.33 NIÑOS Y ADOLESCENTES ATENDIDOS POR LA SOCIEDAD DE BENEFICENCIA DE LIMA METROPOLITANA POR GRUPOS DE EDAD, 1995 - 2007 (Puericultorio Pérez Aranibar)

Año	Total	Grupos de edad					
		0 - 2	3 - 5	6 - 8	9 - 11	12 - 14	15 - 18
1995	535	28	79	135	201	78	14
1996	566	45	81	139	188	96	17
1997	534	28	85	111	178	113	19
1998	511	20	88	112	179	97	15
1999	559	22	111	123	194	98	11
2000	530	23	121	130	180	72	4
2001	465	23	89	97	157	91	8
2002	502	23	92	104	166	106	11
2003	562	27	95	118	173	126	23
2004	568	25	97	115	151	139	41
2005	547	26	99	100	159	126	37
2006	443	31	86	97	114	85	30
2007	502	35	105	117	150	70	25

Fuente: Sociedad de Beneficencia de Lima Metropolitana (SBLM) - Puericultorio Pérez Aranibar.

9.34 NIÑOS Y ADOLESCENTES ATENDIDOS POR LA SOCIEDAD DE BENEFICENCIA DE LIMA METROPOLITANA, SEGÚN TIPO DE HOGAR Y MOTIVO DE INGRESO, 2002 - 2007
(Puericultorio Pérez Aranibar)

Tipo de Hogar / Motivo de ingreso	2002	2003	2004	2005	2006	2007
Total	502	562	568	547	443	502
Hogar para infantes	114	122	122	125	117	140
Riesgo social extrema pobreza	90	94	99	87	72	63
Abandono total	24	28	23	38	45	77
Orfandad total	-	-	-	-	-	-
Hogar para niños/adolescentes	184	212	222	222	168	177
Riesgo social extrema pobreza	144	175	188	182	125	118
Abandono total	33	27	25	30	35	51
Orfandad total	7	10	9	10	8	8
Hogar para niñas/adolescentes	204	228	224	200	158	185
Riesgo social extrema pobreza	161	184	182	158	111	142
Abandono total	38	40	37	37	41	38
Orfandad total	5	4	5	5	6	5

Fuente: Sociedad de Beneficencia de Lima Metropolitana (SBLM) - Puericultorio Pérez Aranibar.

9.35 NIÑOS Y NIÑAS ADOPTADOS, SEGÚN DEPARTAMENTO DE PROCEDENCIA, 1999 - 2007
(Número de Personas)

Departamento	1999	2000	2001	2002	2003	2004	2005	2006	2007
Total	392	361	267	194	181	187	273	294	225
Áncash	19	21	5	-	-	11	16	4	9
Apurímac	18	18	11	-	17	6	7	17	9
Arequipa	43	50	38	17	7	22	19	29	21
Ayacucho	24	19	14	8	18	2	12	18	12
Cajamarca	10	12	7	-	3	1	8	2	5
Prov. Const. del Callao	-	-	-	-	6	2	-	9	-
Cusco	40	39	33	15	29	23	39	52	45
Huancavelica	3	-	-	-	3	-	1	2	2
Huánuco	12	13	12	5	-	5	8	9	9
Ica	4	1	1	-	-	-	1	1	-
Junín	3	3	-	-	4	8	17	9	22
La Libertad	6	5	15	13	6	6	6	9	-
Lambayeque	16	22	14	15	8	14	21	12	8
Lima	120	86	72	102	59	54	64	71	40
Loreto	5	1	3	3	2	10	6	8	5
Madre de Dios	1	-	-	-	-	-	-	0	1
Moquegua	-	8	5	4	-	-	-	2	-
Pasco	-	2	3	-	-	4	2	0	-
Piura	9	21	6	6	4	5	7	6	10
Puno	21	16	13	6	12	13	21	20	19
San Martín	13	9	4	-	1	-	4	0	2
Tacna	17	8	6	-	2	-	4	7	5
Tumbes	-	-	-	-	-	-	-	1	-
Ucayali	8	7	5	-	-	1	10	6	1

1/La información de los departamentos corresponde a la investigación tutelar del niño, niña y no necesariamente del lugar de su nacimiento ni el lugar donde se realizó la adopción.

Fuente: Ministerio de la Mujer y Desarrollo Social (MIMDES) - Secretaría Nacional de Adopciones.

9.36 NIÑOS Y NIÑAS ADOPTADOS, SEGÚN PAÍS DE PROCEDENCIA DE LOS ADOPTANTES, 1999-2007
(Número de Personas)

País de procedencia	1999	2000	2001	2002	2003	2004	2005	2006	2007
Total	392	361	267	194	179	187	273	294	225
Alemania	6	4	3	3	3	3	2	5	6
Australia	-	-	-	-	-	-	-	-	1
Bélgica	3	5	4	3	3	3	1	1	3
Canadá	2	-	-	1	-	-	1	3	-
Dinamarca	5	6	4	5	2	3	1	4	3
España	144	102	65	32	35	39	60	31	19
Estados Unidos	29	31	15	9	11	12	14	19	20
Francia	4	3	2	3	1	1	3	1	1
Holanda	3	5	5	2	4	1	2	2	-
Inglaterra	-	-	-	-	-	-	-	-	1
Italia	37	55	36	17	31	21	53	79	84
Luxemburgo	5	5	5	1	1	3	2	3	-
Noruega	11	4	5	4	4	5	4	5	5
Perú	140	122	108	102	73	95	107	103	81
Suecia	-	1	-	-	1	1	-	-	-
Suiza	1	1	1	-	1	-	3	5	1
Otros 1/	2	17	14	12	9	-	20	33	-

1/ Incluye parejas mixtas residentes en el Perú, en el extranjero, y parejas de extranjeros residentes en el Perú.

Fuente: Ministerio de la Mujer y Desarrollo Social (MIMDES) - Secretaría Nacional de Adopciones.

9.37 CASOS ATENDIDOS POR EL PROGRAMA DE DEFENSORÍA MUNICIPAL POR LOS DERECHOS DEL NIÑO Y EL ADOLESCENTE DE LIMA METROPOLITANA, SEGÚN DISTRITO, 1999 - 2007 (Número de Personas)

Distrito	1999	2000	2001	2002	2003	2004	2005	2006	2007
Total	43 415	34 119	31 754	26 979	87 466	103 749	87 597	50 558	132 389
Ancón	190	315	132	261	856	475	539	...	667
Ate Vitarte	3 764	3 458	3 245	2 588	30 124	28 366	20 390	14 587	13 199
Barranco	213	233	764	745	397	794	941	456	891
Bellavista	604	393	330	274	464	432	471	...	1 646
Breña	306	189	176	208	821	1 024	797	347	1 548
Callao	1 481	699	359	323	1 704	3 727	4 423	1 463	11 584
Carabayllo	731	715	541	365	1 202	2 424	785	303	1 101
Carmen de la Legua Reynoso	419	202	180	165	602	1 310	1 447	...	3 736
Cercado de Lima	-	-	-	-	-	1 336	1 994	1 705	2 673
Chaclacayo	437	295	321	291	948	1 443	294	409	245
Chorrillos	699	891	1 318	1 254	1 704	841	1 251	753	1 696
Cieneguilla	196	115	255	340	209	305	356	75	333
Comas	3 678	1 838	1 485	1 872	1 988	1 629	1 150	1 308	2 101
El Agustino	1 860	1 440	800	894	7 377	8 044	5 900	361	4 752
Independencia	571	914	-	-	1 602	3 356	4 828	7 489	4 459
Jesús María	300	220	360	340	681	1 458	1 313	...	1 154
La Molina	470	329	260	312	901	739	1 051	1 358	2 098
La Perla	586	375	320	330	721	472	617	232	515
La Punta	-	-	-	-	-	-	110	106	345
La Victoria	956	702	462	597	-	2 725	915
Lince	306	180	259	195	481	887	237	124	224
Los Olivos	1 106	708	986	775	1 749	1 279	734	682	585
Lurigancho (Chosica) ^{1/}	902	687	559	490	1 299	1 403	1 269	...	4 973
Lurín	148	477	606	479	846	1 124	927	421	1 019
Magdalena del Mar	143	114	111	211	546	693	1 233	704	426
Magdalena Vieja (Pueblo Libre)	698	450	355	317	375	678	221	119	668
Miraflores	133	76	68	121	416	1 082	1 566	292	894
Pachacámac	954	247	440	312	367	3 531	999	...	2 436
Pucusana	-	-	-	-	-	-	251	325	1 243
Puente Piedra	637	793	776	195	1 695	1 890	2 304	...	3 058
Punta Hermosa	-	-	-	-	-	67	37	55	136
Punta Negra	-	-	-	-	-	534	1 106	182	572
Rimac	477	534	434	310	1 996	1 769	4 976	434	800
San Bartolo	-	-	-	-	-	202	154	85	338
San Borja	390	279	193	236	665	1 216	802	573	1 081
San Isidro	-	-	109	-	-	-	-	-	346
San Juan de Lurigancho	7 935	5 465	5 128	2 500	6 208	4 507	4 215	4 134	7 261
San Juan de Miraflores	1 741	1 153	1 327	950	2 500	1 210	571	241	2 843
San Luis	427	401	316	196	411	1 346	1 374	1 446	1 244
San Martín de Porres	1 373	1 322	1 422	1 112	1 063	7 272	784	794	8 111
San Miguel	567	466	227	323	899	1 094	2 168	114	9 141
Santa Anita	846	1 192	1 024	1 127	3 723	2 175	2 033	1 519	9 896
Santa María del Mar	-	-	-	-	-	-	-	-	-
Santa Rosa	-	10	8	-	14	-	63	...	109
Santiago de Surco	729	692	474	1 226	1 474	1 518	1 521	2 150	1 606
Surquillo	511	648	869	725	878	483	657	555	1 677
Ventanilla	1 385	882	885	657	2 771	2 283	2 212	1 067	7 190
Villa El Salvador	2 715	2 483	1 675	1 256	2 544	2 169	2 002	1 851	4 631
Villa María del Triunfo	1 831	1 537	2 195	2 107	2 245	2 437	3 609	1 739	5 138

Nota: En el año 2003 en la Defensoría Municipal del distrito de Ate-Vitarte se registró por primera vez los casos atendidos en el Asentamiento Humano Huaycán, lo que explica el alto incremento de casos atendidos en ese año en comparación con años anteriores.

^{1/} La Defensoría Municipal de Huachipa, se le ha ubicado en el distrito respectivo (Lurigancho).

Fuente: Acción por los Niños - Programa de Defensoría Municipal por los Derechos del Niño y el Adolescente.

9.38 PROMEDIO DE PERSONAS ATENDIDAS POR EL PROGRAMA INTEGRAL NACIONAL PARA EL BIENESTAR FAMILIAR, SEGÚN LÍNEAS DE ACCIÓN Y PROGRAMAS, 2001 - 2007
(Número de Personas)

Línea de acción / programas	2001	2002	2003	2004	2005	2006	2007
Total (I + II + III)	35 127	38 167	40 466	39 631	39 733	37 265	35 799
I. Lima (1 + 2 + 3)	20 378	20 565	21 166	20 715	22 354	20 468	19 520
1. Promoción familiar (a + b + c + d + e)	16 858	17 582	17 449	17 777	19 683	18 584	18 013
a) Programas comunales	14 902	13 468	13 249	13 030	14 819	13 943	13 273
Servicio de cuidado diurno	4 899	4 485	4 717	4 527	4 304	4 254	4 519
Comedor transitorio	188	185	197	183	189	205	196
Servicio de promoción del adolescente	681	889	870	912	942	984	1 007
Club de la tercera edad	782	704	666	658	603	595	626
Recreación familiar	8 352	7 205	6 799	6 750	8 781	7 905	6 925
b) Programas articulados	1 065	1 988	2 417	2 976	3 084	2 862	2 790
Escuela para padres	340	237	95	107	257	216	309
Defensoría del niño y del adolescente	200	123	39	37	11	13	38
Educación para la salud	439	124	-	-	-	-	-
Alfabetización	86	50	98	150	129	70	85
Módulo emergencia mujer	-	17	11	8	-	3	-
Centros de referencia educadores de la calle	-	13	6	31	6	2	17
Actividades desarrolladas en red	-	101	293	121	83	50	68
Campañas de promoción familiar	-	343	394	285	547	296	274
Talleres y acciones socio-formativas	-	980	1 481	2 237	2 051	2 212	1 999
c) Programas autogestionarios	891	1 380	624	574	541	554	485
Talleres de capacitación ocupacional	891	634	624	574	541	554	485
Centros de cuidado comunal	-	746	-	-	-	-	-
d) Área de intervención profesional	-	268	506	587	644	575	714
e) Celebraciones especiales	-	478	653	610	595	650	751
2. Programa de Educadores de la Calle	2 411	1 867	2 522	1 728	1 420	724	308
Programa de niños trabajadores	2 204	1 663	2 239	1 544	1 203	621	308
Programa de niños de la calle	207	204	283	184	217	103	-
3. Protección integral	1 109	1 116	1 195	1 210	1 251	1 160	1 199
Programa de protección	1 061	1 093	1 166	1 181	1 218	1 129	1 168
Casas estancia	48	23	29	29	33	31	31
II. Provincias	14 494	16 471	17 864	18 210	16 923	16 380	15 842
1. Promoción familiar	8 563	10 307	11 643	12 258	12 163	12 607	12 618
a) Programas comunales	6 013	5 743	6 044	5 793	6 074	6 100	6 260
Servicio de cuidado diurno	3 779	3 605	3 865	3 715	3 986	4 013	4 057
Comedor transitorio	243	219	242	226	239	237	259
Club juvenil	-	-	-	-	-	-	-
Servicio de promoción del adolescente	1 036	1 085	1 129	1 092	1 081	1 084	1 153
Club de la tercera edad	955	834	808	760	768	766	791
Comunidades rurales (Ayacucho) 1/	-	-	-	-	-	-	-

Continúa...

9.38 PROMEDIO DE PERSONAS ATENDIDAS POR EL PROGRAMA INTEGRAL NACIONAL PARA EL BIENESTAR FAMILIAR, SEGÚN LÍNEAS DE ACCIÓN Y PROGRAMAS, 2001 - 2007
(Número de Personas)

Línea de acción / programas	Conclusión.						
	2001	2002	2003	2004	2005	2006	2007
b) Programas articulados	870	2 971	3 713	4 271	4 308	4 557	4 465
Escuela para padres	301	374	299	255	613	613	584
Defensoría del niño y del adolescente	114	83	100	103	76	59	32
Educación para la salud	231	90	-	-	-	0	-
Alfabetización	224	166	225	213	182	267	230
Módulo emergencia mujer	-	5	10	15	25	4	8
Centro de referencia educadores de calle	-	21	2	11	6	3	37
Actividades desarrolladas en red	-	251	632	787	680	575	712
Campañas de promoción familiar	-	491	512	565	622	677	496
Talleres y acciones socio-formativas	-	1 490	1 933	2 322	2 104	2 359	2 366
c) Programas autogestionarios	1 680	1 108	804	667	529	501	451
Talleres de capacitación ocupacional	1 680	1 108	804	667	529	501	451
Centros de cuidado comunal	-	-	-	-	-	-	-
d) Área de intervención profesional	-	136	359	425	506	558	589
e) Celebraciones especiales	-	349	723	1 102	746	891	853
2. Programa de Educadores de la Calle	4 391	4 798	4 906	4 570	3 437	2 486	1 936
Programa de niños trabajadores	4 209	4 713	4 818	4 450	3 332	2 453	1 936
Programa de niños de la calle	182	85	88	120	105	33	-
3. Protección integral	1 540	1 366	1 315	1 382	1 323	1 287	1 288
Programa de protección	1 518	1 366	1 315	1 382	1 323	1 287	1 288
Casas estancia	22	-	-	-	-	-	-
III. Convenios Lima - Provincias 2/	255	1 131	1 436	706	456	417	437
Convenios	255	1 131	1 436	706	456	417	437

1/ Se considera el apoyo alimentario a las comunidades rurales en los meses de abril, mayo y junio.

2/ Se refiere a los convenios con instituciones religiosas.

Fuente: Ministerio de la Mujer y Desarrollo Social (MIMDES) - Programa Integral Nacional para el Bienestar Familiar (INABIF).

9.39 PROMEDIO MENSUAL DE NIÑOS Y ADOLESCENTES ATENDIDOS POR EL ÁREA DE PROMOCIÓN FAMILIAR DEL PROGRAMA INTEGRAL NACIONAL PARA EL BIENESTAR FAMILIAR, SEGÚN UNIDADES PRESTADORAS DE SERVICIOS, 2000 - 2007
(Número de Personas)

Unidades Prestadoras de Servicio	2000	2001	2002	2003	2004	2005	2006	2007
Total	27 249	25 711	27 410	29 362	30 156	31 966	31 289	30 749
I. Lima	17 505	17 004	16 982	17 598	17 777	19 682	18 562	18 011
Centros de Promoción Familiar	9 868	7 499	9 627	10 649	11 028	10 901	10 656	11 086
Año Nuevo	670	608	931	912	1 122	1 066	882	955
Collique	477	408	765	960	640	652	573	498
Dalias	719	650	838	757	761	784	826	868
Dulanto 1/	280	369	334	493	529	491	463	508
Hogar Policial 1/	2 069	833	978	1 451	1 754	1 734	1 800	2 002
Pamplona Alta	1 130	1 026	1 546	1 559	1 625	1 770	1 918	1 938
Pestalozzi	416	385	495	644	647	604	540	661
Sánchez Arteaga	719	537	647	667	638	625	572	525
Santa Bernardita	457	384	377	440	509	425	320	298
Santa Rosa 1/	-	-	-	-	-	-	-	-
Tahuantinsuyo	765	679	939	839	905	1 000	940	1 033
Turquesas	1 026	873	986	960	834	807	892	906
Villa El Salvador I 1/	329	275	299	389	480	410	448	414
Villa El Salvador II 1/	375	380	492	578	584	533	482	480
Zafiros	436	92	-	-	-	-	-	-
Centros de Recreación Familiar	6 331	8 350	7 205	6 799	6 749	8 781	7 906	6 925
Ancón	756	211	-	-	-	-	-	-
Dulanto - Callao 1/	-	-	-	-	-	-	-	-
El Agustino	1 862	2 408	2 302	2 443	2 453	2 126	2 275	2 243
El Ermitaño	2 265	3 485	2 206	1 598	1 180	3 263	1 994	1 471
Hogar Policial	623	525	592	461	581	574	528	1 039
Tahuantinsuyo	473	1 350	1 807	1 913	2 183	2 131	2 235	1 174
Villa María del Triunfo	352	371	298	384	352	687	874	998
Centros Comunales	1 306	1 005	-	-	-	-	-	-
Amatistas	81	74	-	-	-	-	-	-
Brillantes	188	157	-	-	-	-	-	-
Canarios	67	78	-	-	-	-	-	-
Chorritos	59	29	-	-	-	-	-	-
Diamantes	87	84	-	-	-	-	-	-
Faisanes	157	229	-	-	-	-	-	-
Jades	135	101	-	-	-	-	-	-
Magnolias	40	31	-	-	-	-	-	-
Marquesitas	66	58	-	-	-	-	-	-
Nueva Esperanza	127	53	-	-	-	-	-	-
Pajaritos	-	-	-	-	-	-	-	-
Palomas	57	49	-	-	-	-	-	-
Rubies	78	-	-	-	-	-	-	-
Topacios	88	-	-	-	-	-	-	-
Villa Esperanza	76	62	-	-	-	-	-	-
Convenios	-	150	150	150	-	-	-	-
Convenios	-	150	150	150	-	-	-	-

Continúa...

9.39 PROMEDIO MENSUAL DE NIÑOS Y ADOLESCENTES ATENDIDOS POR EL ÁREA DE PROMOCIÓN FAMILIAR DEL PROGRAMA INTEGRAL NACIONAL PARA EL BIENESTAR FAMILIAR, SEGÚN UNIDADES PRESTADORAS DE SERVICIOS, 2000 - 2007
(Número de Personas)

Unidad operativa	Conclusión.								
	2000	2001	2002	2003	2004	2005	2006	2007	
II. Provincia	9 744	8 707	10 428	11 764	12 379	12 284	12 727	12 738	
Centros de Promoción Familiar	9 744	8 564	10 308	11 644	12 259	12 164	12 607	12 618	
Ayacucho - Ayacucho	1 196	994	980	1 043	1 041	1 231	1 325	1 253	
Bagua - Amazonas	196	155	219	192	206	213	249	326	
Cabitos - Tacna	471	451	482	513	504	612	534	514	
Rosa C. Martorell - Tacna	291	272	389	357	400	470	388	425	
Castilla - Piura	469	421	521	487	534	526	520	436	
Catacaos - Piura 1/	-	-	-	-	-	-	-	-	
Chiclayito - Piura	361	333	543	536	654	511	488	463	
Curahuasi - Apurímac	265	194	255	297	289	303	345	384	
Juli - Puno	310	244	235	297	208	277	291	360	
Micaela Bastidas - Piura	444	399	447	534	576	456	535	621	
Huancavelica - Huancavelica	675	581	743	831	930	1 124	1 090	1 036	
Huaraz - Áncash	469	330	316	326	463	381	448	370	
Lambayeque - Lambayeque	133	306	336	422	374	273	270	265	
Magdalena Robles (Nazca) - Ica	347	350	372	366	402	314	408	388	
María Auxiliadora (Lambayeque) - Lambayeque	312	61	-	-	-	-	-	-	
Nazca - Ica 1/	-	-	-	-	-	-	-	-	
San Ramón - Junín	274	294	302	287	260	247	257	256	
Mazamari (Junín) - Junín	262	210	347	491	455	579	491	548	
San Jerónimo - Apurímac	353	351	645	546	593	672	734	688	
Señor de los Milagros (Iquitos) - Loreto	744	744	694	897	926	813	852	834	
Sicuaní - Cusco	439	345	425	594	823	734	880	1 167	
Tumbes - Tumbes	324	312	408	589	569	536	549	461	
Wanchac - Cusco	633	453	619	521	532	524	597	445	
Yurimaguas - Loreto	500	542	703	876	873	612	578	537	
Tamburco - Apurímac	276	222	327	642	647	756	778	841	
Convenios-Departamento de Ayacucho	-	143	120	120	120	120	120	120	
Convenios	-	143	120	120	120	120	120	120	

1/ Dulanto: Dejó de ser un Centro de Recreación Familiar para ser un Centro de Desarrollo Integral de la Familia en el 2006. Hogar Policial: actualmente se llama Rosa de Lima. Santa Rosa: Atendió sólo hasta 1997. Villa el Salvador I: actualmente se llama San Judas Tadeo. Villa el Salvador II: actualmente se llama Villa Hermosa. Dulanto- Callao. Catacaos: A partir de 1998 formó parte de Chiclayito. Nazca: A partir de 1999 formó parte de Magdalena Robles. Santiago: Atendió sólo hasta 1996. Chincheros: A partir de 1997 formó parte de San Gerónimo.

Fuente: Ministerio de la Mujer y Desarrollo Social (MIMDES) - Programa Integral Nacional para el Bienestar Familiar (INABIF).

9.40 PROMEDIO MENSUAL DE NIÑOS Y ADOLESCENTES ATENDIDOS POR EL ÁREA DE PROTECCIÓN INTEGRAL DEL PROGRAMA INTEGRAL NACIONAL PARA EL BIENESTAR FAMILIAR, SEGÚN UNIDADES PRESTADORAS DE SERVICIOS, 2000 - 2007

(Número de Personas)

Unidad Prestadora de Servicio	2000	2001	2002	2003	2004	2005	2006	2007
Total	2 867	2 650	2 482	2 510	2 593	2 576	2 447	2 491
I. Aldea, Casa de la Mujer, Casas Hogar, Hogar	2 770	2 581	2 459	2 481	2 564	2 543	2 416	2 460
Lima	1 165	1 062	1 092	1 165	1 182	1 220	1 128	1 170
Casa Hogar San Miguel	71	68	82	86	88	87	81	77
Casa Hogar Sagrado Corazón ^{1/}	38	40	44	47	48	48	43	36
Hogar Divino Jesús ^{2/}	128	99	94	86	76	89	81	87
Hogar San Francisco de Asís ^{3/}	102	79	94	86	81	75	56	46
Hogar San Antonio	166	137	127	121	109	103	107	124
Hogar Ermelinda Carrera	334	332	266	223	260	244	244	205
Hogar Arco Iris ^{4/}	52	54	28	41	42	45	41	40
Casa de la Mujer Santa Rosa	216	107	122	240	236	274	224	247
Hogar Niño Jesús de Praza ^{5/}	58	72	82	80	77	77	62	67
Aldea San Ricardo ^{6/}	-	61	99	97	102	108	97	113
Hogar Santa Rita de Casia ^{7/}	-	13	54	58	63	70	63	69
Hogar Santa Eulalia	-	-	-	-	-	-	10	22
Hogar San Cristóbal	-	-	-	-	-	-	19	37
Provincias	1 605	1 519	1 367	1 316	1 382	1 323	1 288	1 290
Casa de Acogida Santa Lorena	-	-	-	-	-	-	11	23
Hogar San Pedrito - Chimbote	75	60	59	61	53	55	53	62
Hogar San Luis Gonzaga - Arequipa	78	78	66	73	73	69	68	65
Hogar Buen Pastor ^{8/}	75	79	71	65	64	61	60	46
Hogar Jesús Mi Luz ^{9/}	54	45	33	37	36	38	38	52
Hogar Santa Teresita del Niño ^{10/}	84	95	78	74	64	62	56	65
Hogar Pilco Mozo ^{11/}	78	56	43	37	49	32	44	46
Hogar Señor de Luren ^{12/}	116	102	86	92	103	82	67	58
Hogar Paul Harris - Chincha	19	26	31	36	49	78	78	76
Hogar Andrés Avelino Cáceres - Huancayo	99	75	75	64	51	42	40	47
Hogar La Niña - Trujillo	70	69	71	65	61	72	70	73
Hogar San José - Trujillo	61	49	48	53	57	65	67	57
Hogar San José-Buen Pastor - Arequipa	-	-	9	35	43	37	34	33
Hogar San Juan Bosco - Chiclayo	55	55	46	34	31	29	41	42
Hogar San Vicente de Paúl ^{13/}	49	45	27	27	35	35	34	40
Hogar Rosa María Checa - Chiclayo	66	63	79	85	80	76	77	72
Hogar Padre Ángel Rodríguez - Iquitos	78	60	42	43	67	64	53	41
Hogar El Churre Piurano	-	17	5	-	-	-	-	-
Hogar San Martín de Porres ^{14/}	93	96	105	94	98	82	62	74
Hogar Sagrado Corazón de Jesús ^{15/}	125	127	98	68	87	76	84	64
Hogar Virgen de Fátima ^{16/}	143	154	139	131	132	114	99	103
Hogar Santo Domingo Savio - Tacna	106	115	109	95	91	105	113	100
Hogar Urpi - Ayacucho	81	53	47	47	58	49	39	51
II. Casas de Acogida y Estancia	97	69	23	29	29	33	31	31
Casa de Estancia Las Palomitas ^{17/}	47	21	-	-	-	-	-	-
Casa de Acogida Tacna	15	14	-	-	-	-	-	-
Casa de Estancia Domi	20	27	-	29	29	33	31	31
Casa de Acogida San Juan Bosco ^{17/}	15	7	23	-	-	-	-	-

Nota: Los totales pueden no coincidir debido a que las cifras representan promedios.

1/ Antes del 2001 se denominaba Casa Hogar Naranjal.

2/ Antes del 2001 se denominaba Casa Hogar de los Niños.

3/ Antes del 2001 se denominaba Chucuito.

4/ A partir de 1999 pasó de Casa de Estancia a Hogar llamado Arco Iris.

5/ Antes del 2001 se denominaba Hogar Ancón.

6/ Se incorporó al INABIF a partir del 2001.

7/ Atiende a partir del 2001.

8/ Antes del 2001 se denominaba Acomocco.

9/ Antes del 2001 se denominaba Santiago.

10/ Antes del 2001 se denominaba HPNA Tingo María

11/ Antes del 2001 se denominaba Huánuco.

12/ Antes del 2001 se denominaba Mixto.

13/ Antes del 2001 se denominaba HPNA Chiclayo.

14/ Antes del 2001 se denominaba Yanamayo.

15/ Antes del 2001 se denominaba Juliaca.

16/ Antes del 2001 se denominaba Chejjoña.

17/ Las casas de estancia: Las Palomitas y San Juan Bosco ya no existen a partir de octubre del año 2001.

Fuente: Ministerio de la Mujer y Desarrollo Social (MIMDES) - Programa Integral Nacional para el Bienestar Familiar (INABIF).

9.41 INGRESO Y EGRESO DE NIÑOS Y ADOLESCENTES A LOS PROGRAMAS DE PROTECCIÓN INTEGRAL DEL INSTITUTO NACIONAL DE BIENESTAR FAMILIAR, SEGÚN UNIDADES PRESTADORAS DE SERVICIO, 2004-2007 (Número de Personas)

Unidad Prestadoras de Servicio	Ingresos				Egresos			
	2004	2005	2006	2007	2004	2005	2006	2007
Total	2 029	2 042	2 046	2 103	2 145	2 080	2 247	2 042
Lima	765	724	712	794	828	740	832	743
Aldea San Ricardo ^{1/}	52	34	36	47	35	61	17	39
Hogar Arco Iris ^{2/}	20	27	30	63	23	29	35	56
Casa de la Mujer Santa Rosa	221	88	50	68	242	76	71	71
Casa Hogar San Miguel*	35	33	36	34	32	40	45	37
Casa Hogar Sagrado Corazón de Jesús ^{3/}	14	16	12	29	21	11	23	26
Hogar Divino Jesús ^{4/}	50	60	48	70	46	63	51	68
Hogar Niño Jesús de Praga ^{5/}	56	58	47	59	58	55	92	53
Hogar San Francisco de Asís ^{6/}	52	100	91	44	68	94	108	47
Hogar San Antonio	40	55	51	84	56	55	52	55
Hogar Ermelinda Carrera	147	171	190	151	157	170	209	158
Hogar Santa Rita de Casia ^{7/}	33	46	63	82	35	60	96	80
Casa de Estancia Domi	45	36	29	55	55	26	28	43
Hogar San Cristóbal	-	-	2	8	-	-	5	9
Hogar Santa Eulalia	-	-	27	-	-	-	-	1
Provincias	1 264	1 318	1 334	1 309	1 317	1 340	1 415	1 299
Hogar San Pedrito - Chimbote	21	27	39	81	28	30	44	69
Hogar San Luis Gonzaga - Arequipa	67	78	90	93	76	76	98	93
Hogar Buen Pastor ^{8/}	40	62	68	36	60	49	67	41
Hogar Jesús Mi Luz ^{9/}	45	47	55	43	45	43	47	47
Hogar Santa Teresita del Niño ^{10/}	56	32	46	85	41	36	65	59
Hogar Pilco Mozo ^{11/}	24	12	40	25	20	28	33	23
Hogar Paúl Harris- Chincha	39	88	39	20	33	62	35	21
Hogar Señor de Luren (Ex Mixto - Ica) ^{12/}	43	72	25	21	35	94	46	22
Hogar Andrés Avelino Cáceres - Huancayo	37	16	26	16	61	23	19	16
Hogar La Niña - Trujillo	64	72	83	80	55	79	73	71
Hogar San José - Trujillo	75	73	75	41	77	64	76	46
Hogar San Juan Bosco - Chiclayo	43	46	62	43	48	41	51	52
Hogar San Vicente de Paul ^{13/}	45	38	42	26	22	40	32	23
Hogar Rosa María Checa - Chiclayo	83	91	87	85	137	92	103	89
Hogar Padre Ángel Rodríguez - Iquitos	44	33	13	12	46	40	19	32
Hogar San Martín de Porres ^{14/}	70	101	85	99	72	108	99	85
Hogar Virgen de Fátima ^{15/}	135	110	116	162	128	113	153	153
Hogar Sagrado Corazón de Jesús ^{16/}	102	68	85	64	96	65	89	81
Santo Domingo Savio - Tacna	134	192	169	146	141	177	176	163
Hogar El Churre Piurano - Piura	-	-	-	-	-	-	-	-
Hogar San José-Buen Pastor-Arequipa	30	23	34	33	36	23	43	26
Hogar Urpi - Ayacucho	67	37	38	64	60	57	36	61
Casa de Acogida Santa Lorena	-	-	17	34	-	-	11	26

1/ Se incorporó al INABIF a partir del 2001.

2/ A partir del 2000 pasó de Casa Estancia a Hogar llamado Arco Iris.

3/ Antes del 2001 se denominaba Casa Hogar Naranjal.

4/ Antes del 2001 se denominaba Hogar de los Niños.

5/ Antes del 2001 se denominaba Hogar Ancón.

6/ Antes del 2001 se denominaba Chucuito.

7/ Atiende a partir del 2001.

8/ Antes del 2001 se denominaba Acomocco.

9/ Antes del 2001 se denominaba Santiago.

10/ Antes del 2001 se denominaba HPNA Tingo María.

11/ Antes del 2001 se denominaba Huánuco.

12/ Antes del 2001 se denominaba Mixto.

13/ Antes del 2001 se denominaba HPNA Chiclayo.

14/ Antes del 2001 se denominaba Yanamayo.

15/ Antes del 2001 se denominaba Chejña.

16/ Antes del 2001 se denominaba Juliaca.

Fuente: Ministerio de la Mujer y Desarrollo Social (MIMDES) - Programa Integral Nacional para el Bienestar Familiar (INABIF).

**9.42 NIÑOS Y ADOLESCENTES ATENDIDOS POR EL PROGRAMA DE NIÑOS
TRABAJADORES Y NIÑOS DE LA CALLE, SEGÚN DEPARTAMENTO, 2000 - 2007**
(Número de Personas)

Departamento	2000	2001	2002	2003	2004	2005	2006	2007
Total	6 327	6 893	7 634	8 562	6 886	5 193	3 508	2 560
Niños (a) y adolescentes trabajadores(as)	5 715	6 429	6 374	7 024	5 996	4 536	3 076	2 244
Amazonas	54	64	14	43	56	89	48	-
Áncash	291	325	368	405	375	293	153	193
Apurímac	-	135	254	209	208	210	156	139
Arequipa	263	341	460	455	379	310	241	208
Ayacucho	234	262	346	572	433	151	131	80
Cajamarca	248	414	387	300	211	229	131	127
Cusco	323	345	194	265	275	160	169	209
Huánuco	221	321	228	198	178	185	136	148
Ica	182	241	308	271	265	191	54	-
Junín	262	276	214	227	174	256	397	197
La Libertad	260	416	421	451	458	285	202	178
Lima	2 448	2 204	1 663	2 347	1 832	1 440	750	308
Loreto	142	165	308	292	320	151	72	6
Puno	413	407	333	317	260	231	203	220
Tacna	168	224	363	359	315	194	140	152
Ucayali	206	289	513	313	257	161	93	79
Niños (a) y adolescentes de la calle	515	394	292	372	304	322	136	0
Áncash	21	20	3	-	-	-	-	-
Cajamarca	-	-	-	9	43	46	7	-
Cusco	31	41	-	-	-	-	-	-
Ica	34	52	63	48	53	37	15	-
Lima	365	207	204	284	184	217	103	-
Loreto	16	21	22	31	24	22	11	-
Puno	13	13	-	-	-	-	-	-
Ucayali	35	40	-	-	-	-	-	-
Atención en casas 1/	97	70	-	-	-	-	-	-
Lima	15	8	-	-	-	-	-	-
Tacna	67	48	-	-	-	-	-	-
Áncash	15	14	-	-	-	-	-	-
Intervención articulada 2/	-	-	968	1 166	586	335	296	316
ONG IPIFAP - Chiclayo	-	-	617	708	238	-	-	-
Beneficencia de Moquegua	-	-	214	128	72	46	-	-
Municipalidad de Jaén Cajamarca	-	-	98	176	130	125	109	190
Municipalidad de Yauyos	-	-	39	48	46	41	48	7
Sullana	-	-	-	106	100	123	90	56
Casa del Niño	-	-	-	-	-	-	13	-
Huaral	-	-	-	-	-	-	36	63

1/ Casas de Estancia y acogida.

2/ Intervención articulada, viene atendiendo desde el año 2002 mediante convenios.

Fuente: Ministerio de la Mujer y Desarrollo Social (MIMDES) - Programa Integral Nacional para el Bienestar Familiar (INABIF).

9.43 NIÑOS Y NIÑAS MENORES DE 3 AÑOS DE EDAD CONTROLADOS POR EL PROGRAMA MATERNO INFANTIL WIÑAY DE CÁRITAS, SEGÚN CIUDAD, 2001 - 2007

(Número de Personas)

Ciudad	2001	2002	2003	2004	2005	2006	2007
Total	20 245	14 909	16 495	19 343	12 597	10 787	9 337
Abancay	1 389	504	525	1 327	440	353	242
Ayacucho	-	-	297	-	360	352	322
Ayaviri	887	611	697	874	646	317	292
Cajamarca	1 520	-	-	1 430	-	-	-
Camaná	-	-	-	-	-	-	-
Caravelí	447	403	429	397	291	283	213
Cusco	805	471	596	795	566	304	232
Chachapoyas	1 563	811	862	1 313	337	290	227
Chota	489	562	638	451	270	280	316
Chuquibambilla	1 008	723	856	1 006	886	950	669
Chulucanas	-	-	-	-	-	-	-
Huamachuco	403	-	-	452	-	-	-
Huancavelica	929	1 100	1 140	920	672	709	722
Huancayo	943	1 127	1 208	934	799	931	769
Huánuco	1 190	1 123	1 133	1 140	834	733	752
Huaraz	267	-	-	260	-	-	-
Huari	-	-	-	-	-	-	-
Huarocharí	-	-	-	-	-	-	-
Iquitos	424	-	-	404	-	-	-
Jaén	898	990	927	878	448	370	329
Juli	861	688	662	811	643	584	594
Juanjuí	675	517	482	697	518	373	353
Moyobamba	947	1 016	1 110	888	610	397	319
Piura	-	-	-	-	-	-	-
Puno	-	540	508	-	540	464	400
Puerto Maldonado	656	760	808	618	725	430	421
Requena	511	-	-	446	-	-	-
San Ramón	511	1 042	1 215	486	814	687	663
Satipo	461	512	563	458	488	426	275
Sicuaní	928	571	888	849	856	834	657
San José del Amazonas	325	-	-	316	-	-	-
Tarma	551	-	-	551	-	-	-
Tumbes	-	-	-	-	-	-	-
Tarapoto	513	596	653	511	438	430	288
Yurimaguas	144	242	298	131	416	290	282

Nota: Los niños y niñas controlado/as son los que regularmente han sido pesados y tallados, para ser considerado como tal, necesitan tener como mínimo cuatro controles al año.

Fuente: Cáritas del Perú - Gerencia de Desarrollo Social - Área de Salud y Nutrición.

9.44 NIÑOS Y NIÑAS MENORES DE 3 AÑOS DE EDAD ATENDIDOS POR EL PROGRAMA MATERNO INFANTIL WIÑAY DE CÁRITAS, SEGÚN CIUDAD, 2001 - 2007
(Número de Personas)

Ciudad	2001	2002	2003	2004	2005	2006	2007
Total	21 708	16 648	20 156	20 245	16 102	14 453	11 035
Abancay	1 544	583	662	1 389	593	547	318
Ayacucho	-	-	355	-	405	410	365
Ayaviri	921	692	870	887	821	677	403
Cajamarca	1 665	-	-	1 520	-	-	-
Camaná	-	-	-	-	-	-	-
Caravelí	469	413	559	447	416	360	234
Cusco	815	532	644	805	632	465	287
Chachapoyas	1 818	1 091	1 196	1 563	683	481	299
Chota	545	767	794	489	363	405	332
Chuquibambilla	1 053	818	1 076	1 008	944	963	684
Chulucanas	-	-	-	-	-	-	-
Huamachuco	555	-	-	403	-	-	-
Huancavelica	939	1 217	1 304	929	791	791	773
Huancayo	952	1 186	1 612	943	1 014	1 056	937
Huánuco	1 242	1 192	1 359	1 190	1 126	1 005	789
Huaraz	267	-	-	267	-	-	-
Huari	-	-	-	-	-	-	-
Huarocharí	-	-	-	-	-	-	-
Iquitos	510	-	-	424	-	-	-
Jaén	914	1 163	1 231	898	938	620	448
Juli	863	779	727	861	721	724	685
Juanjuí	715	535	699	675	634	645	389
Moyobamba	1 151	1 141	1 511	947	838	633	385
Piura	-	-	-	-	-	-	-
Puno	-	584	656	-	629	585	419
Puerto Maldonado	706	775	948	656	935	698	486
Requena	538	-	-	511	-	-	-
San Ramón	560	1 133	1 377	511	1 024	855	853
Satipo	464	568	591	461	558	439	296
Sicuaní	941	593	966	928	1 014	1 061	961
San José del Amazonas	325	-	-	325	-	-	-
Tarma	577	-	-	551	-	-	-
Tumbes	-	-	-	-	-	-	-
Tarapoto	513	616	666	513	539	534	362
Yurimaguas	146	270	353	144	484	499	330

Fuente: Cáritas del Perú - Gerencia de Desarrollo Social - Área de Salud y Nutrición.

F. ATENCIÓN A ADULTOS MAYORES EN SITUACIÓN DE VULNERABILIDAD

9.45 ADULTOS MAYORES RESIDENTES EN LOS HOGARES DE LA SOCIEDAD DE BENEFICENCIA DE LIMA METROPOLITANA, SEGÚN HOGAR Y SEXO, 2001 - 2007 (Número de Personas)

Hogar / sexo	2001	2002	2003	2004	2005	2006	2007
Total	797	779	790	790	730	698	685
Hogar Canevaro	527	507	511	506	459	453	430
Hombre	238	227	237	241	219	218	205
Mujer	289	280	274	265	240	235	225
Hogares periféricos ^{1/}	116	108	105	105	97	90	90
Hombre	39	24	24	28	26	24	25
Mujer	77	84	81	77	71	66	65
Hogar Geriátrico San Vicente de Paúl	154	164	174	179	174	155	165
Hombre	69	76	77	81	81	75	82
Mujer	85	88	97	98	93	80	83

Nota: La información presentada es el resultado de un promedio anualizado. A partir del año 2000 los albergues se denominaron hogares. 1/ Comprende los albergues: Ruiz Dávila, María Castañón, Luque, Bartolomé, Manrique, Central N°1 y N°2 Sagrada Familia y Sagrado Corazón, todos ubicados en el centro de la ciudad de Lima.

Fuente: Sociedad de Beneficencia de Lima Metropolitana (SBLM) - Dirección General de Servicios Sociales.

9.46 DOCENTES, ALUMNOS Y COLEGIOS BENEFICIADOS POR EL PROGRAMA DE PREVENCIÓN DEL USO INDEBIDO DE DROGAS, 1993 - 2007

Año	Docentes en centros educativos ^{1/}			Alumnos ^{2/}			Colegios ^{2/}		
	Total	Estatal	Particular	Total	Estatal	Particular	Total	Estatal	Particular
1993 a/	8 192	6 921	1 271	178 285	154 463	23 822	215	166	49
1994 a/	15 860	15 239	621	341 616	331 282	10 334	507	462	45
1995 a/	14 109	13 139	970	301 590	284 345	17 245	651	584	67
1996 a/	9 604	9 012	592	173 554	164 875	8 679	510	472	38
1997 a/	1 342	1 342	-	28 182	28 182	-	322	322	-
1998 b/	2 018	2 018	-	44 401	44 401	-	75	75	-
1999 b/	15 639	15 639	-	577 120	577 120	-	700	700	-
2000 b/	13 668	13 668	-	375 122	375 122	-	644	644	-
2001 b/	3 561	3 561	-	73 200	73 200	-	138	138	-
2001 a/	3 264	3 264	-	56 729	56 729	-	69	69	-
2002 b/	12 212	12 212	-	343 291	343 291	-	646	646	-
2002 a/	263	263	-	3 559	3 559	-	646	646	-
2003 b/	9 007	9 007	-	259 604	259 604	-	451	451	-
2003 a/	4 625	4 625	-	101 859	101 859	-	111	111	-
2004 a/	2 007	2 007	-	115 018	115 018	-	103	103	-
2004 b/	1 616	1 616	-	92 596	92 596	-	83	83	-
2005 a/	91	91	-	-	-	-	90	90	-
2005 b/	65	65	-	8 484	8 484	-	65	65	-
2006 a /	227	227	-	963	963	-	358	358	-
2006 b /	169	169	-	-	-	-	174	174	-
2007 a/	1 594	1 594	-	3 017	3 017	-	123	123	-
2007 b/	-	-	-	694	694	-	144	144	-

1/ Las capacitaciones que reciben los Profesores son directas y por réplica, se dan bajo la modalidad de Seminario - Talleres por 4 días y a tiempo completo (de 8:00 am. a 6:00 pm.).

2/ Los alumnos y colegios beneficiados son todos aquellos que han participado en alguna de las actividades del Programa de Prevención del Uso Indebido de Drogas (capacitaciones, movilización comunitaria, investigación, etc).

a/ Corresponde a Centros de Educación Secundaria.

b/ Corresponde a Centros de Educación Primaria.

Fuente: Ministerio de Educación (MINEDU) - Programa de Prevención del Uso Indebido de Drogas.

9.47 ADULTOS MAYORES RESIDENTES EN LOS HOGARES DE LA SOCIEDAD DE BENEFICENCIA DE LIMA METROPOLITANA, SEGÚN CONDICIÓN DE DEPENDENCIA, 2001 - 2007 (Número de Personas)

Condición de dependencia	2001	2002	2003	2004	2005	2006	2007
Total	797	779	790	790	730	698	685
Hogar Canevaro	527	507	511	506	459	453	430
Independientes	351	180	158	145	266	261	215
Dependientes parciales	148	164	161	244	125	132	161
Dependientes totales	28	38	52	25	68	60	54
Dependientes mentales	-	125	140	92	-	-	-
Hogares periféricos ^{1/}	116	108	105	105	97	90	90
Independientes	107	96	99	31	36	36	37
Dependientes parciales	9	11	5	68	60	52	52
Dependientes mentales	-	1	1	6	1	2	1
Hogar San Vicente de Paúl	154	164	174	179	174	155	165
Independientes	-	-	-	25	-	-	-
Dependientes parciales	42	38	41	71	97	89	95
Dependientes totales	112	126	133	83	77	66	70

Nota: Independiente: Es el adulto mayor que puede valerse por sí mismo físicamente (Escala de Cruz Roja Española y Katz: Grado 0 - 1)
Dependiente parcial: Es el adulto mayor que de alguna manera requiere la ayuda de otras personas para su actividad física (Escala de Cruz Roja Española y Katz: Grado 3 a 4)

Dependiente total: Es el adulto mayor que no puede valerse por sí mismo y por lo tanto necesita de otras personas para realizar sus actividades físicas (Escala de Cruz Roja y Katz: Grado 5)

^{1/} Comprende los Hogares: Ruíz Dávila, María Castaño, Eduardo Luque, Sagrada Familia y Sagrado Corazón.

Fuente: Sociedad de Beneficencia Pública de Lima Metropolitana (SBLM) - Dirección General de Servicios Sociales.

9.48 ADULTOS MAYORES RESIDENTES EN LOS HOGARES DE LA SOCIEDAD DE BENEFICENCIA DE LIMA METROPOLITANA, SEGÚN CONDICIÓN SOCIAL, 2001 - 2007 (Número de Personas)

Condición social	2001	2002	2003	2004	2005	2006	2007
Total	797	779	790	790	730	698	685
Hogar Canevaro	527	507	511	506	459	453	430
Pagante total	35	29	25	22	22	26	24
Pagante parcial	181	180	169	156	155	154	148
Exonerado	6	6	4	2	3	4	4
Indigente total	255	249	277	298	257	247	224
Indigente parcial	50	43	36	28	22	22	30
Hogares periféricos ^{1/}	116	108	105	105	97	90	90
Pagante total	-	-	-	-	-	-	-
Pagante parcial	40	36	30	29	27	21	21
Exonerado	-	-	-	-	-	-	-
Indigente total	26	26	28	31	28	31	33
Indigente parcial	50	46	47	45	42	38	36
Hogar Geriátrico San Vicente de Paúl	154	164	174	179	174	155	165
Pagante total	-	-	-	-	-	-	-
Pagante parcial	12	9	11	8	6	10	10
Exonerado	-	-	-	-	-	-	-
Indigente total	140	152	161	170	168	145	155
Indigente parcial	2	3	2	1	-	-	-

Nota: Pagante total: Es el adulto mayor que contribuye con el pago de pensión establecida por el hogar.

Pagante parcial: Es el adulto mayor que contribuye con el pago del 50% de su pensión percibida.

Exonerado: Es el adulto mayor que contribuye con un bien inmueble a la Sociedad de Beneficencia de Lima Metropolitana.

Indigente total: Es el adulto mayor carente de todo bien y de su familia.

Indigente parcial: Es el adulto mayor que tienen familiares que contribuyen con los gastos en medicamentos.

^{1/} Comprende los Hogares: Ruíz Dávila, Castaño, Luque, Sagrada Familia y Sagrado Corazón, ubicados en el Centro de la ciudad de Lima.

Fuente: Sociedad de Beneficencia de Lima Metropolitana (SBLM) - Dirección General de Servicios Sociales.

G. PROGRAMA DE ATENCIÓN PARA LA POBLACIÓN DISCAPACITADA
9.49 PACIENTES ATENDIDOS EN EL INSTITUTO NACIONAL DE REHABILITACIÓN
"DRA. ADRIANA REBAZA FLORES," SEGÚN TIPOS DE DISCAPACIDAD Y
DIAGNÓSTICOS, 2001 - 2007
 (Número de Personas)

Tipos de discapacidad y diagnósticos	2001	2002	2003	2004	2005	2006	2007
Total	29 009	31 031	30 704	25 555	22 343	21 399	19 915
Discapacidad del aparato locomotor	17 292	17 494	17 502	14 348	12 107	10 852	10 037
Defectos posturales	9 256	9 073	8 821	6 579	4 774	4 296	4 229
Reumatismo extra auricular	3 155	3 322	3 199	2 755	2 500	2 263	1 837
Secuelas traumáticas (fracturas)	745	699	727	677	601	485	436
Enfermedades reumáticas articulares	1 281	1 434	1 416	1 296	1 233	1 137	1 086
Amputados	385	371	395	355	342	361	387
Trastorno sistema nervio periférico	369	455	565	524	462	412	334
Secuelas de polio	214	142	213	140	169	130	105
Lesiones centrales encefálicas	637	826	956	908	899	939	852
Lesiones medulares	460	545	466	455	489	382	409
Algias	-	-	-	-	-	-	-
Pacientes sanos	456	151	246	284	257	78	23
Otros	334	476	498	375	381	369	339
Discapacidad del desarrollo psicomotor	4 144	5 536	4 945	3 665	2 864	3 237	2 518
Retardo del desarrollo mixto	284	417	442	439	430	408	309
Retardo del desarrollo simple	388	101	33	41	66	23	21
Retardo del desarrollo total	108	22	4	5	11	5	2
Retardo del desarrollo no especificado	7	2	2	1	3	1	2
Encefalopatía infantil	313	354	375	325	334	433	531
Niño/a con antecedente de riesgo	776	1 140	2 014	1 407	796	788	598
Riesgo para retraso DPM	485	10	-	-	-	0	-
Niño en observación (presuntivo DC)	291	841	-	-	-	0	-
Defecto postural	771	1 334	580	339	344	341	146
Malformación congénita	13	32	14	10	13	30	45
Niño sano	583	521	181	118	168	147	106
Otros	125	762	1 300	980	699	1 061	758
Discapacidad de comunicación	4 255	4 475	4 271	3 643	3 761	3 840	3 685
Retardos del lenguaje ^{1/}	2 247	2 493	2 260	2 035	2 181	2 349	2 314
Problemas del habla ^{2/}	706	799	925	751	685	637	624
Afasia	72	123	115	104	122	143	132
Problema de audición	998	758	747	610	624	556	506
Problema de la voz	41	50	57	47	50	49	39
Atención de pacientes sanos	98	144	81	43	40	42	20
Otros	93	108	86	53	59	64	50
Discapacidad mental	1 573	1 617	1 801	1 715	1 533	1 369	1 445
Retardo mental grado a determinar	479	232	238	217	214	191	222
Retardo mental grado profundo	34	26	28	30	39	38	44
Retardo mental moderado	420	417	472	362	341	323	348
Retardo mental leve	425	473	503	501	441	379	430
Retardo mental severo	133	154	184	135	159	161	156
Niño de riesgo para retardo mental	41	196	163	182	160	154	134
Atención a pacientes sanos	4	4	11	9	6	4	2
Otros	37	115	202	279	173	119	109
Discapacidad de aprendizaje	1 745	1 909	2 185	2 184	2 078	2 101	2 230
Problemas del aprendizaje	877	886	908	817	856	878	925
Otros problemas psicosociales (trastornos sociopáticos)	181	123	177	171	220	224	202
Trastornos hiperkinéticos de la niñez	666	891	1 085	1 159	974	975	1 078
Atención de pacientes sanos	1	-	-	-	-	1	-
Otros	20	9	15	37	28	23	25

1/ Incluye: Retardo Simple LV, Orgánico LV, Mixto LV, Disfasia y otros trastornos del desarrollo del habla.

2/ Incluye: Disglosias, Disfemias, Disartría y Trastornos del habla por dificultad articular específica.

Fuente: Instituto Nacional de Rehabilitación "Dra. Adriana Rebaza Flores" - Oficina de Estadística e Informática.

**9.50 CONSULTAS REALIZADAS EN EL INSTITUTO NACIONAL DE REHABILITACIÓN
"DRA. ADRIANA REBAZA FLORES," SEGÚN TIPO DE DISCAPACIDAD, 2001 - 2007
(Número de Consultas)**

Tipo de discapacidad	2001	2002	2003	2004	2005	2006	2007
Total	51 325	55 639	55 433	46 008	41 660	39 804	37 759
Discapacidad del aparato locomotor	31 367	32 648	32 075	26 298	23 577	20 916	19 695
Discapacidad del desarrollo psicomotor	6 155	8 432	9 268	6 651	5 194	6 011	5 022
Discapacidad de comunicación	7 006	7 559	6 943	5 856	6 359	6 435	6 328
Discapacidad mental	3 064	2 985	2 967	2 696	2 415	2 091	2 139
Discapacidad en el aprendizaje	3 733	4 015	4 180	4 507	4 115	4 351	4 575

Fuente: Instituto Nacional de Rehabilitación "Dra. Adriana Rebaza Flores" - Oficina de Estadística e Informática.

**9.51 PACIENTES ATENDIDOS EN EL INSTITUTO NACIONAL DE REHABILITACIÓN
"DRA. ADRIANA REBAZA FLORES," SEGÚN DEPARTAMENTO DE
PROCEDENCIA, 2001 - 2007
(Número de Personas)**

Departamento	2001	2002	2003	2004	2005	2006	2007
Total	28 233	30 180	30 704	25 555	22 343	21 399	19 915
Amazonas	29	22	30	21	21	10	13
Áncash	166	172	162	151	121	112	121
Apurímac	27	27	24	32	21	33	33
Arequipa	80	70	77	97	50	38	40
Ayacucho	81	78	61	67	63	59	54
Cajamarca	101	63	79	91	67	48	45
Prov. Const. del Callao	10 455	11 175	11 384	9 720	9 202	9 195	8 626
Cusco	63	51	58	58	36	28	36
Huancavelica	20	24	26	18	19	10	15
Huánuco	61	52	55	53	43	29	39
Ica	228	209	207	162	124	124	127
Junín	196	175	190	173	148	165	123
La Libertad	128	126	84	105	83	57	55
Lambayeque	78	97	96	93	79	65	66
Lima	16 067	17 350	17 731	14 257	11 937	11 156	10 247
Loreto	36	55	46	41	39	28	25
Madre de Dios	5	6	8	3	3	5	7
Moquegua	23	21	14	22	11	8	8
Pasco	27	22	21	30	22	20	30
Piura	161	170	147	160	100	73	95
Puno	21	24	22	32	22	24	14
San Martín	60	54	57	44	34	40	38
Tacna	24	16	26	13	18	11	10
Tumbes	44	57	47	51	33	33	27
Ucayali	20	25	15	22	21	8	9
Otros 1/	32	39	37	39	26	20	12

1/ Pacientes extranjeros atendidos en el Instituto Nacional de Rehabilitación.

Fuente: Instituto Nacional de Rehabilitación "Dra. Adriana Rebaza Flores" - Oficina de Estadística e Informática.

9.52 NÚMERO DE ATENCIONES REALIZADAS EN EL HOGAR CLÍNICA SAN JUAN DE DIOS, SEGÚN TIPO, 2001 - 2007

Tipo de atención	2001	2002	2003	2004	2005	2006	2007
Total	252 817	243 896	248 733	263 846	270 299	264 951	263 033
Consulta por primera vez	13 559	12 589	12 792	13 153	14 245	14 777	14 209
Consultas externas	71 734	69 009	69 781	75 784	76 544	66 073	61 173
Medicina general ^{1/}	-	-	-	-	-	-	-
Ortopedia y traumatología	39 923	36 929	36 032	35 869	37 329	35 470	31 810
Cirugía pediátrica ^{1/}	215	215	145	99	71	-	-
Neurología	3 145	3 051	2 823	3 205	3 324	3 035	2 597
Medicina física y rehabilitación	6 732	6 734	7 931	8 431	8 795	8 764	9 263
Cardiología	1 404	1 586	1 595	1 773	1 734	1 664	1 617
Neumología	1 562	1 490	1 765	2 189	1 620	627	642
Oftalmología	1 416	1 371	1 031	1 026	1 190	1 192	1 155
Pediatría	6 303	7 272	7 159	7 460	6 808	6 651	5 713
Odontología	1 593	778	1 532	1 348	1 145	1 608	1 296
Cirugía plástica	1 223	1 373	1 547	1 812	1 848	1 707	1 483
Urología	759	694	671	736	614	674	713
Psicología ^{2/}	5 999	6 247	6 298	10 310	10 322	2 914	3 054
Cirugía de tórax y cardiovascular	543	486	493	543	416	443	436
Otorrinolaringología	917	783	759	983	1 328	1 324	1 133
Genética ^{3/}	-	-	-	-	-	-	261
Cabeza y cuello ^{1/}	-	-	-	-	-	-	-
Otros servicios	167 524	162 298	166 160	174 909	179 510	184 101	187 651
Laboratorio Biomecánica ^{1/}	-	-	-	124	24	-	-
Programa Proyección Social a la Comunidad	939	469	140	260	1 419	880	300
Servicio de emergencia	598	623	845	833	954	1 094	1 225
Servicio Social	41 499	33 911	30 143	28 192	28 002	25 349	29 321
Servicio de Rehabilitación	82 334	84 738	94 823	103 206	105 134	111 685	115 341
Servicio de Rayos X	8 445	8 414	8 420	8 844	9 619	9 142	10 175
Servicio de Laboratorio y Banco de Sangre	4 196	4 007	3 999	4 515	4 285	4 072	3 857
Servicio de Tópico	4 003	3 697	3 598	3 841	4 354	4 263	4 741
Servicio de Quirófano	1 363	1 343	1 431	1 465	1 530	1 527	1 193
Servicio de Anestesiología	1 866	1 843	1 933	1 925	1 990	1 986	1 896
Servicio de Hospitalización	2 944	3 009	3 112	3 395	3 446	3 117	2 830
Servicio de Farmacia	6 816	6 056	5 687	5 932	6 480	6 319	5 492
Servicio de Talleres de Ortopedia	12 521	14 188	12 029	12 377	12 273	14 667	11 280

Nota: Hogar Clínica San Juan de Dios: Es una institución benéfica privada sin fines de lucro, que presta asistencia mayormente en la especialidad de ortopedia, traumatología y rehabilitación integral infantil. Los servicios que brinda la clínica están especialmente dirigidos a niños discapacitados con problemas de aparato locomotor, psíquicos, con defectos congénitos o adquiridos.

^{1/} Actualmente este servicio ya no es brindado por el Hogar Clínica San Juan de Dios.

^{2/} A partir del 2006, se ha suspendido la Escuela para Padres.

^{3/} A partir del 2007 se abrió el servicio.

Fuente: Hogar Clínica San Juan de Dios - Oficina del Servicio de Estadística.

H. APOYO EN ASESORÍA LEGAL

9.53 SERVICIOS BRINDADOS POR LOS CONSULTORIOS JURÍDICOS POPULARES, SEGÚN TIPO DE SERVICIO, 2000 - 2007

Tipo de servicio 1/	2000	2001	2002	2003	2004	2005	2006	2007
Total	149 508	138 650	112 020	118 501	123 434	104 886	111 507	143 718
Consultas atendidas	52 738	47 004	38 027	40 879	47 436	65 068	67 485	86 575
Juicios iniciados	7 485	6 753	6 144	7 042	8 636	10 133	10 500	14 526
Juicios terminados	3 678	4 968	6 019	3 811	5 557	3 605	1 591	1 726
Acciones extrajudiciales iniciadas 2/	372	16	-	-	-	-	-	-
Acciones extrajudiciales terminadas 2/	207	7	-	-	-	-	-	-
Actas de conciliación en proceso de ejecución 3/	255	310	275	306	154	164	163	96
Actas de conciliación ejecutadas 3/	149	159	149	173	230	14	5	6
Acciones administrativas iniciadas	655	605	342	402	310	57	54	40
Acciones administrativas terminadas	920	688	327	397	238	7	37	3
Consultas de seguimiento	83 049	78 140	60 737	65 491	60 873	25 838	31 672	40 746

Nota: Los Consultorios Jurídicos Populares son creados en 1986 con la finalidad de promover, conducir y coordinar un adecuado asesoramiento legal para las personas de escasos recursos económicos. Estos consultorios funcionan en diversos distritos de Lima Metropolitana y en provincias.

1/ Los tipos de atención incluyen apoyo en lo Civil, Penal, Niños y Adolescentes, Laboral y Administrativo.

2/ El servicio brindado por los Consultorios Jurídicos Populares, con relación a las acciones extrajudiciales iniciadas y terminadas ha disminuido desde 1999 debido a que dichas acciones fueron y son asumidas por los Centros de Conciliación Gratuitos del Ministerio de Justicia y por los centros de conciliación privados, autorizados a partir de febrero de 1999 en mérito a la Ley N° 26872, mediante la cual se institucionaliza la Conciliación Extrajudicial.

3/ Se implementa a partir del año 2000.

Fuente: Ministerio de Justicia (MINJUS) - Oficina General de Economía y Desarrollo. Oficina de Racionalización Estadística.

**9.54 CONSULTAS ATENDIDAS EN LOS CONSULTORIOS JURÍDICOS POPULARES,
SEGÚN MATERIA Y TIPO DE PROCESO, 2002 - 2007**
(Número de consultas)

Materia / tipo de proceso	2002	2003	2004	2005	2006	2007
Total	38 027	40 668	47 167	65 068	67 485	86 575
Civiles	9 098	8 232	9 544	14 083	14 246	17 553
Alimentos	-	-	-	444	447	1 116
Compra venta	-	-	-	332	290	309
Declaración de muerte presunta	-	-	-	15	19	16
Desalojo	514	487	518	625	597	573
Dispensa judicial	-	-	-	54	54	70
Divorcio	1 033	940	1 147	1 503	1 647	1 790
Ejecución de garantías	-	-	-	56	46	33
Enriquecimiento indebido	-	-	-	15	4	7
División y partición de bienes	281	237	192	318	305	216
Incumplimiento de contrato	114	60	105	130	101	65
Ineficacia de título valor	-	-	-	17	34	47
Indemnización	178	146	214	312	277	217
Interdicción civil	204	174	184	242	268	316
Interdicto	25	28	29	51	56	40
Mejor derecho a la posesión	49	43	38	80	89	71
Mejor derecho a la propiedad	75	83	118	145	151	114
Nulidad de contrato	-	-	-	142	147	127
Obligación de dar, hacer, no hacer	161	65	76	69	50	52
Obligación de dar suma de dinero	1 169	1 043	1 018	1 401	1 274	1 138
Otorgamiento de testamento	-	-	-	19	33	29
Otorgamiento de escritura pública	69	100	64	154	65	97
Rectificación de áreas	14	43	63	-	-	-
Reivindicación de propiedad	25	33	26	-	84	48
Retracto	2	13	3	6	12	6
Separación	1 915	1 707	1 967	-	-	-
Sucesión intestada	527	500	557	995	983	1 065
Prueba anticipada	-	-	-	34	10	61
Prescripción adquisitiva	50	60	82	165	151	119
Rectificación y adición de partida	1 681	1 548	2 107	3 395	3 607	5 559
Rectificación de áreas	-	-	-	74	34	46

Continúa...

9.54 CONSULTAS ATENDIDAS EN LOS CONSULTORIOS JURÍDICOS POPULARES, SEGÚN MATERIA Y TIPO DE PROCESO, 2002 - 2007

(Número de consultas)

Materia / tipo de proceso	2002	2003	2004	2005	2006	2007
Reinvidicación de propiedad	-	-	-	36	-	-
Separación convencional y divorcio ulterior	-	-	-	3 133	3 299	4 087
Separación de bienes	-	-	-	82	77	69
Familia	-	-	-	-	-	-
Filiación	-	-	-	-	-	-
Otros	1 012	922	1 036	39	35	50
Familia	24 651	27 954	31 942	42 969	44 001	58 976
Alimentos	17 283	21 092	24 128	31 486	30 060	45 339
Abandono de hogar	-	-	-	248	601	382
Adopción	-	-	-	218	355	305
Autorización matrimonio menor	-	-	-	83	66	56
Autorización de viaje	184	223	200	246	287	261
Filiación	-	-	-	2 805	3 156	4 065
Liquidación Soc. de ganancias	213	113	105	90	55	37
Permiso de viaje menor	-	-	-	191	158	90
Reconocimiento de convivencia	-	-	-	275	258	331
Régimen de visitas	631	552	583	637	808	763
Separación de patrimonios	-	-	-	36	57	104
Tenencia y custodia de menor	2 599	2 208	2 390	3 475	3 538	3 459
Tutorio legal	-	-	-	149	153	179
Investigación tutelar	220	197	186	148	200	259
Violencia familiar	2 179	2 317	2 540	2 853	4 230	3 318
Otros	1 342	1 252	1 810	29	19	28
Penales	2 680	3 219	4 047	5 584	6 554	7 365
Abuso de autoridad	-	-	-	65	69	53
Atentado a la patria potestad	-	-	-	29	85	70
Contra pudor / libertad	-	-	-	248	292	248
Delito contra el honor	-	-	-	109	132	99
Delito contra el patrimonio	-	-	-	976	1 145	1 223
Delito contra la vida, cuerpo y salud	612	824	998	1 136	1 270	1 308
Difamación	-	-	-	329	274	229
Estafa contra la fé pública	-	-	-	204	184	178
Falsificación de documentos	-	-	-	62	18	51

Continúa...

**9.54 CONSULTAS ATENDIDAS EN LOS CONSULTORIOS JURÍDICOS POPULARES,
SEGÚN MATERIA Y TIPO DE PROCESO, 2002 - 2007**
(Número de consultas)

Materia / tipo de proceso	Conclusión.					
	2002	2003	2004	2005	2006	2007
Faltas	373	429	550	842	964	1 047
Patrimonio	488	729	802	-	-	-
Honor sexual	235	207	165	-	-	-
Omisión asistencia familiar	471	586	917	964	1 205	1 845
Secuestro seducción	-	-	-	91	92	41
Tentativa de violencia sexual	-	-	-	64	78	46
Violación sexual	-	-	-	365	589	812
Violación de domicilio	-	-	-	43	49	49
Homonimia	-	19	18	43	82	30
Otros	501	425	597	14	26	36
Laborales	594	435	552	594	681	798
Acción contenciosa	-	-	-	23	38	35
Calificación de despido	31	38	58	57	89	119
Hostigación laboral	-	-	-	10	8	15
Beneficios sociales	494	334	461	502	533	629
Otros	69	63	33	2	13	-
Administrativos	1 004	828	1 082	1 838	2 003	1 883
Garantías	293	317	352	608	671	485
Nulidad de resolución administrativa	-	-	-	27	30	38
Pensión de orfandad	-	-	-	39	37	58
Reconsideración / apelación administrativa	-	-	-	44	53	59
Rectificación de datos (RENIEC)	-	-	-	49	72	55
Saneamiento	63	84	43	146	212	97
Inscripción de partidas	111	100	124	186	253	258
Trámite documentario	286	211	356	666	622	788
Consignación extrajudicial	39	10	22	58	53	33
Otros	212	106	185	15	-	12

Nota: Civiles: Comprende los problemas relacionados con el derecho de familia, especialmente de paternidad y filiación, también de patrimonio familiar, curatela y otros.

Penales: Tiene que ver con los problemas de homonimia, delitos contra la persona, contra la familia, contra la libertad, faltas; quedando excluidos los delitos de terrorismo, tráfico ilícito de drogas, secuestros y delitos contra el Estado.

Familia (antes Niños y Adolescentes): Esta materia comprende todos los permisos o autorizaciones de los que ellos dependen, siendo cambiado en el año 2002 por el de Familia.

Laborales: Comprende los despidos injustificados, beneficios sociales y otros.

Administrativos: Comprende las solicitudes físico-legales de saneamiento de terrenos, solicitud de matrimonio civil como parte de los matrimonios masivos.

Fuente: Ministerio de Justicia (MINJUS) - Oficina General de Economía y Desarrollo - Oficina de Racionalización Estadística.

**9.55 CONSULTAS DE SEGUIMIENTO EN LOS CONSULTORIOS JURÍDICOS POPULARES,
SEGÚN MATERIA Y TIPO DE PROCESO, 2002 - 2007**
(Número de Consultas)

Materia / tipo de proceso	2002	2003	2004	2005	2006	2007
Total	60 737	65 491	60 873	25 838	31 672	40 746
Civiles	8 538	7 143	6 484	3 134	3 289	4 235
Desalojo	370	154	134	64	40	19
Divorcio	273	259	221	91	42	60
Alimentos	-	-	-	461	439	430
Compra venta	-	-	-	1	1	1
División y partición de bienes	75	28	8	16	-	1
Dispensa judicial	-	-	-	17	3	27
Declaración de muerte presunta	-	-	-	5	6	2
Ejecución de garantías	-	-	-	6	11	-
Enriquecimiento indebido	-	-	-	4	-	1
Incumplimiento de contrato	18	7	-	3	-	-
Indemnización	53	41	60	18	4	7
Interdicción civil	342	303	329	99	97	101
Interdicto	14	10	16	8	4	6
Ineficacia de título valor	-	-	-	1	2	5
Mejor derecho a la posesión	-	1	-	2	-	1
Mejor derecho a la propiedad	-	49	8	-	-	-
Nulidad de contrato	-	-	-	22	25	10
Obligación de dar, hacer, no hacer	-	27	4	13	-	-
Obligación de dar suma de dinero	1 042	650	277	236	48	31
Otorgamiento de escritura pública	-	6	8	23	3	3
Rectificación de áreas	-	10	6	6	1	5
Reivindicación de propiedad	-	46	-	-	2	5
Retracto	-	13	-	5	1	2
Separación, convivencia y divorcio ulterior	2 299	2 064	1 935	-	-	-
Separación convencional y división de utilidades	-	-	-	679	876	1 067
Separación de bienes	-	-	-	2	1	6
Sucesión intestada	379	292	295	135	111	171
Prescripción adquisitiva	-	-	-	21	1	4
Prueba anticipada	-	40	22	33	11	14
Rectificación y adición de partida	2 615	2 610	2 575	1 153	1 551	2 237
Familia	-	-	-	-	-	-

Continúa...

**9.55 CONSULTAS DE SEGUIMIENTO EN LOS CONSULTORIOS JURÍDICOS POPULARES,
SEGÚN MATERIA Y TIPO DE PROCESO, 2002 - 2007**
(Número de Consultas)

Materia / tipo de proceso	2002	2003	2004	2005	2006	2007
Separación	-	-	-	-	-	-
Filiación	-	-	-	-	-	-
Otros	1 058	533	586	10	9	19
Familia 1/	45 932	52 764	48 735	19 727	24 307	30 653
Alimentos	41 360	49 216	45 901	18 117	22 001	27 863
Abandono de hogar				1	6	1
Adopción				33	95	25
Autorización de viaje	29	27	90	45	22	38
Autorización matrimonio menor				19	14	15
Filiación				419	736	998
Liquidación Soc. de ganancias	9	9	9	3	3	1
Permiso de viaje menor				18	2	2
Régimen de visitas	353	276	177	57	43	74
Reconocimiento de convivencia				2	37	71
Separación de patrimonios				42	2	6
Tenencia y custodia del menor	2 071	1 415	1 021	364	469	492
Tutoría legal				27	16	19
Investigación tutelar	72	50	30	56	104	112
Violencia familiar	1 314	1 083	853	511	750	907
Otros	724	688	654	13	7	29
Penales	4 998	4 908	4 954	2 829	3 955	5 711
Abuso de autoridad	-	-	-	2	7	15
Atentado a la Patria Potestad	-	-	-	10	17	18
Contra pudor / libertad individual	-	-	-	56	81	68
Delito contra honor	-	-	-	7	5	21
Estafa contra la fé pública	-	-	-	20	20	27
Falsificación de documentos	-	-	-	21	3	4
Faltas	298	318	338	314	475	652
Vida, cuerpo y salud	709	896	991	355	588	701
Patrimonio	231	219	372	191	104	213
Honor sexual	165	188	88	-	-	-
Omisión asistencia familiar	3 322	2 966	2 786	1 644	2 317	3 416

Continúa...

**9.55 CONSULTAS DE SEGUIMIENTO EN LOS CONSULTORIOS JURÍDICOS POPULARES,
SEGÚN MATERIA Y TIPO DE PROCESO, 2002 - 2007**
(Número de Consultas)

Materia / tipo de proceso	Conclusión.					
	2002	2003	2004	2005	2006	2007
Difamación, calumnia	-	33	83	4	5	19
Homonimia	-	22	6	5	30	16
Secuestro / seducción	-	-	-	22	45	5
Tentativa de violencia sexual	-	-	-	23	31	10
Violación sexual	-	-	-	140	222	513
Violación de domicilio	-	-	-	14	2	7
Otros	273	266	290	1	3	6
Laborales	926	361	296	105	101	127
Acción contenciosa	-	-	-	4	-	5
Calificación de despido	29	4	10	2	10	16
Beneficios sociales	875	339	281	94	84	106
Hostigación laboral	-	-	-	5	1	-
Otros	22	18	5	-	6	-
Administrativos	343	315	404	43	20	20
Garantías	52	67	110	7	1	-
Saneamiento	17	5	-	2	-	-
Inscripción de partidas	85	31	10	4	9	5
Trámite documentario	92	135	233	12	4	-
Consignación extrajudicial	33	-	2	6	3	2
Nulidad de resolución	-	-	-	4	-	3
Reconsideración /apelación administrativo	-	-	-	6	2	7
Pensión de orfandad	-	-	-	2	-	-
Otros	64	77	49	-	1	3

1/ A partir del año 2002 el nombre de la materia de Niño y Adolescente es cambiado por el de Familia.

Fuente: Ministerio de Justicia (MINJUS) - Oficina General de Economía y Desarrollo - Oficina de Racionalización y Estadística.

10

Participación Ciudadana

En el presente capítulo que consta de cinco secciones se ofrece información estadística sobre los resultados de los comicios electorales Presidenciales, Congressales y Municipales llevados a cabo en el país desde el año 1962 hasta las últimas elecciones del año 2006.

Los datos estadísticos de este capítulo lo brindan el Jurado Nacional de Elecciones (JNE), la Oficina Nacional de Procesos Electorales (ONPE) y el Registro Nacional de Identificación y Estado Civil (RENIEC). Las tres instituciones constituyen el órgano del Sistema Electoral Peruano.

De estas tres fuentes se obtiene información estadística referida a la población electoral residentes en el territorio nacional, así como de los electores peruanos radicados en el extranjero, y que están registrados en los Consulados y Embajadas del país donde residen. Asimismo, se incluye datos sobre el tipo de voto obtenido en los comicios electorales, número de Congressistas, desagregados según partido o agrupación política y por departamentos.

El capítulo incluye también, datos estadísticos sobre tipos de voto obtenidos en el Referéndum por la integración y conformación de Regiones; así como del número de Alcaldes y Regidores provinciales y distritales elegidos en los comicios

municipales según sexo y departamento, asimismo los resultados obtenidos en las elecciones municipales complementarias.

Finalmente, del módulo de Gobernabilidad de la Encuesta Nacional de Hogares, se incluye los resultados de la encuesta de opinión acerca del tipo de gobierno que más conviene al país, sobre funcionamiento de la democracia y participación en alguna organización o programa social.

A. ELECCIONES PRESIDENCIALES

10.1 POBLACIÓN ELECTORAL MASCULINA Y FEMENINA, SEGÚN DEPARTAMENTO
AL 31 DE DICIEMBRE DEL 2007

Departamento	2007		
	Total	Hombre	Mujer
Total	18 018 955	9 001 021	9 017 934
Electores dentro del país	17 436 954	8 738 732	8 698 222
Amazonas	204 310	111 544	92 766
Áncash	666 344	335 472	330 872
Apurímac	222 247	109 888	112 359
Arequipa	818 545	408 396	410 149
Ayacucho	337 632	164 063	173 569
Cajamarca	810 897	413 157	397 740
Prov. Const. del Callao	589 723	291 507	298 216
Cusco	705 387	361 429	343 958
Huancavelica	228 888	110 962	117 926
Huánuco	404 600	206 313	198 287
Ica	479 009	236 976	242 033
Junín	745 543	374 935	370 608
La Libertad	1 017 579	505 751	511 828
Lambayeque	726 002	355 463	370 539
Lima	6 029 724	2 969 071	3 060 653
Loreto	470 817	252 612	218 205
Madre de Dios	56 976	32 692	24 284
Moquegua	110 127	57 009	53 118
Pasco	146 696	74 697	71 999
Piura	1 000 355	507 354	493 001
Puno	724 274	358 427	365 847
San Martín	402 740	221 945	180 795
Tacna	187 659	94 659	93 000
Tumbes	120 850	62 281	58 569
Ucayali	230 030	122 129	107 901
Electores peruanos en el extranjero	582 001	262 289	319 712
Africa	161	64	97
América	377 411	175 343	202 068
Asia	27 890	15 128	12 762
Europa	174 468	70 885	103 583
Oceanía	2 071	869	1 202

Nota: Electores dentro del país.- Son los peruanos de 18 y más años de edad residentes en el territorio nacional y que cuentan con Documento Nacional de Identificación (DNI).

Electores peruanos en el extranjero.- Comprende a los peruanos de 18 y más años de edad, residentes en el exterior y que se encuentran registrados en los Consulados y Embajadas del Perú.

Fuente: Registro Nacional de Identificación y Estado Civil (RENIEC). Sub Gerencia de Estadística.

10.2 POBLACIÓN ELECTORAL POR GRUPOS DE EDAD, SEGÚN
DEPARTAMENTO AL 31 DE DICIEMBRE DEL 2007

Departamento	Grupo de edad						
	Total	Menos de 20 años ^{1/}	De 20 a 24 años	De 25 a 34 años	De 35 a 49 años	De 50 a 64 años	De 65 a más años
Total	18 018 955	827 976	2 567 821	4 822 870	5 318 114	2 924 861	1 557 313
Electores dentro del país	17 436 954	817 271	2 525 876	4 670 075	5 075 285	2 820 244	1 528 203
Amazonas	204 310	9 420	33 335	56 942	60 878	30 344	13 391
Áncash	666 344	32 729	95 143	171 509	191 802	110 703	64 458
Apurímac	222 247	11 527	33 159	56 007	63 714	35 768	22 072
Arequipa	818 545	36 727	111 964	218 507	238 051	134 281	79 015
Ayacucho	337 632	16 925	51 612	88 787	92 608	52 896	34 804
Cajamarca	810 897	41 240	132 676	222 653	227 903	120 947	65 478
Prov. Const. del Callao	589 723	26 620	77 772	157 993	173 321	99 743	54 274
Cusco	705 387	32 542	108 875	193 207	209 800	107 940	53 023
Huancavelica	228 888	11 660	35 905	58 368	64 275	37 761	20 919
Huánuco	404 600	19 814	66 749	110 970	117 813	61 534	27 720
Ica	479 009	23 458	67 152	124 612	137 455	78 194	48 138
Junín	745 543	33 579	114 796	198 952	218 436	118 268	61 512
La Libertad	1 017 579	48 889	147 281	267 533	294 852	165 970	93 054
Lambayeque	726 002	34 915	104 438	189 230	210 898	119 898	66 623
Lima	6 029 724	273 996	821 544	1 615 883	1 750 659	1 004 664	562 978
Loreto	470 817	20 918	78 206	133 627	140 175	71 772	26 119
Madre de Dios	56 976	2 625	8 421	16 436	19 286	7 709	2 499
Moquegua	110 127	4 302	13 792	29 143	33 538	19 144	10 208
Pasco	146 696	6 699	22 703	39 960	44 227	22 465	10 642
Piura	1 000 355	47 734	149 020	267 428	293 456	159 830	82 887
Puno	724 274	36 135	108 486	188 727	199 625	120 093	71 208
San Martín	402 740	19 275	62 129	111 501	127 833	58 592	23 410
Tacna	187 659	9 100	26 655	53 406	56 178	29 088	13 232
Tumbes	120 850	5 414	17 943	33 534	37 154	18 301	8 504
Ucayali	230 030	11 028	36 120	65 160	71 348	34 339	12 035
Electores peruanos en el extranjero	582 001	10 705	41 945	152 795	242 829	104 617	29 110
Africa	161	-	5	37	58	57	4
América	377 411	7 039	27 225	91 729	151 495	75 802	24 121
Asia	27 890	505	1 953	6 652	13 295	4 760	725
Europa	174 468	3 141	12 662	53 923	77 299	23 444	3999
Oceanía	2 071	20	100	454	682	554	261

1/ Considera a la población de 18 a menos de 20 años de edad y ciudadanos emancipados.

Fuente: Registro Nacional de Identificación y Estado Civil (RENIEC). Sub Gerencia de Estadística.

10.3 RESULTADOS DE LAS ELECCIONES PRESIDENCIALES POR TIPOS DE VOTO, SEGÚN AÑO ELECTORAL, 1962 - 2006 (Número de votos)

Año electoral	Total de electores en el padrón 1/	Tipos de voto			
		Total emitido 2/	Válidos	Nulos	Blancos
1962	2 221 906	1 969 288	1 689 558	190 612	89 118
1963	2 070 718	1 954 284	1 814 568	46 055	93 661
1980	6 471 101	5 121 328	3 991 254	737 947	392 127
1985 a/	8 333 433	7 544 973	6 500 792	551 584	492 597
1990					
1ra vuelta	10 013 225	7 837 116	6 641 584	569 537	625 995
2da vuelta	10 007 614	7 958 232	7 198 188	604 598	155 446
1995	11 974 396	8 803 049	7 226 341	769 858	806 850
2000					
1ra vuelta	12 085 545	12 064 428	11 084 517	271 308	708 603
2da vuelta	14 562 335	11 800 310	8 127 900	3 531 637	140 773
2001					
1ra vuelta	14 898 435	12 264 349	10 601 720	402 436	1 260 193
2da vuelta	14 899 292	12 128 969	10 453 485	1 341 938	333 546
2006					
1ra vuelta	16 494 906	14 632 003	12 275 385	619 573	1 737 045
2da vuelta	16 494 906	14 468 049	13 235 097	1 075 089	157 863

1/ Incluye a los electores residentes en el país y en el extranjero.

2/ El total de votos emitidos se obtiene de la sumatoria de votos válidos, nulos y blancos.

a/ Cifra resultante de la sumatoria de los votos válidos obtenidos por cada organización o partido político. Cabe indicar que esta sumatoria es mayor en 242 votos a la consignada por la Oficina Nacional de Procesos Electorales (ONPE) en su Página Web.

Fuente: Oficina Nacional de Procesos Electorales (ONPE).
Jurado Nacional de Elecciones (JNE).

EVOLUCIÓN DE LOS VOTOS NULOS Y BLANCOS EN LAS ELECCIONES PRESIDENCIALES, SEGÚN AÑOS ELECTORALES: 1962-2006

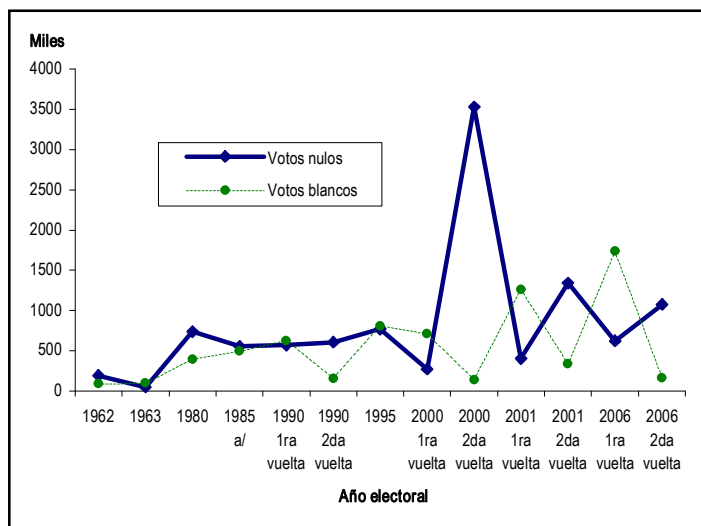

10.4 VOTOS VÁLIDOS OBTENIDOS EN ELECCIONES PRESIDENCIALES, SEGÚN AÑO ELECTORAL Y PARTIDO O AGRUPACIÓN POLÍTICA, 1962 - 2006

Año electoral / Partido o agrupación política	Votos válidos	%
1962	1 689 558	100,0
Partido Aprista Peruano (PAP)	557 007	33,0
Acción Popular - Partido Demócrata Cristiano (AP-DC)	544 180	32,0
Unión Nacional Odríista (UNO)	480 378	28,0
Partido Demócrata Cristiano (DC)	48 792	3,0
Movimiento Socialista Peruano (MSP)	9 202	1,0
Frente de Liberación Nacional (FLN)	33 341	2,0
Partido Socialista del Perú (PSP)	16 658	1,0
1963	1 814 568	100,0
Acción Popular - Partido Demócrata Cristiano (AP-DC)	708 662	39,0
Partido Aprista Peruano (PAP)	623 501	34,0
Unión Nacional Odríista (UNO)	463 085	26,0
Unión por el Perú (UPP)	19 320	1,0
1980	3 991 254	100,0
Acción Popular (AP)	1 793 190	45,0
Partido Aprista Peruano (PAP)	1 087 188	27,3
Partido Popular Cristiano (PPC)	382 547	9,6
Partido Revolucionario de los Trabajadores (PRT)	160 713	4,0
Unión de Izquierda Revolucionaria (UNIR)	134 321	3,4
Izquierda Unida (IU)	116 890	2,9
Unidad Democrática Popular (UDP)	98 452	2,5
Frente Nacional de Trabajadores y Campesinos (FRENATRACA)	81 647	2,0
Frente Obrero, Campesino, Estudiantil y Popular (FOCEP)	60 853	1,5
Unión Nacional (UN)	18 170	0,5
Organización Política de la Revolución Peruana (OPRP)	17 737	0,4
Acción Política Socialista (APS)	11 607	0,3
Movimiento Democrático Peruano (MDP)	9 875	0,2
Movimiento Popular de Acción e Integración Social (PAIS)	9 350	0,2
Partido Socialista del Perú (PSP)	8 714	0,2
1985 a/	6 500 792	100,0
Partido Aprista Peruano (PAP)	3 452 111	53,2
Izquierda Unida (IU)	1 605 139	24,7
Convergencia Democrática (CODE)	773 313	11,9
Acción Popular (AP)	471 150	7,2
Izquierda Nacionalista (IN)	91 968	1,4
El Frente (FUN)	54 899	0,8
Partido de Avanzada Nacional (PAN)	26 366	0,4
Partido Socialista de los Trabajadores (PST)	15 696	0,2
Movimiento Cívico Nacional 7 de Junio	10 150	0,2
1990		
Primera vuelta	6 641 584	100,0
Frente Democrático (FREDEMO)	2 163 323	32,7
Cambio 90	1 932 208	29,1
Partido Aprista Peruano (PAP)	1 494 231	22,5
Izquierda Unida (IU)	544 889	8,2
Izquierda Socialista (IS)	315 038	4,7
Frente Nacional de Trabajadores y Campesinos (FRENATRACA)	86 418	1,3
Frente Popular Agrícola del Perú (FREPAPE)	73 974	1,1
Unión Nacional Odríista (UNO)	21 962	0,3
Unión Democrática (UD)	9 541	0,1
Segunda vuelta	7 198 188	100,0
Cambio 90	4 489 897	62,4
Frente Democrático (FREDEMO)	2 708 291	37,6
1995	7 226 341	100,0
Cambio 90 - Nueva Mayoría	4 645 279	64,5
Unión por el Perú (UPP)	1 555 623	21,8
Partido Aprista Peruano (PAP)	297 327	4,1
CODE- País Posible	234 964	3,2
Movimiento Cívico OBRAS	175 042	2,6
Acción Popular (AP)	121 872	1,6

Continúa...

10.4 VOTOS VÁLIDOS OBTENIDOS EN ELECCIONES PRESIDENCIALES, SEGÚN AÑO ELECTORAL Y PARTIDO O AGRUPACIÓN POLÍTICA, 1962 - 2006

Conclusión.

Año electoral / Partido o agrupación política	Votos válidos	%
Frente Popular Agrícola del Perú (FREPAF)	56 827	0,8
Izquierda Unida (IU)	41 985	0,6
Perú al 2000 - FRENATRACA	24 620	0,3
Movimiento Nuevo Perú	9 583	0,1
Partido Reformista del Perú	8 829	0,1
Alternativa Perú Puma	6 740	0,1
Paz y Desarrollo	6 143	0,1
Frente Independiente de Reconciliación Nacional	5 106	0,1
Otros partidos	36 401	0,5
2000		
Primera vuelta	11 084 517	100,0
Alianza Electoral Perú 2000	5 528 394	49,9
Partido Perú Posible (PP)	4 460 812	40,2
Movimiento Independiente Somos Perú	333 049	3,0
Agrupación Independiente Avancemos	246 781	2,2
Partido Solidaridad Nacional (SN)	199 813	1,8
Partido Aprista Peruano (PAP)	152 519	1,4
Partido Frente Nacional de Trabajadores y Campesinos (FRENATRACA)	80 099	0,7
Partido Acción Popular (AP)	46 509	0,4
Agrupación Unión por el Perú (UPP)	36 541	0,3
Segunda vuelta	8 127 900	100,0
Alianza Electoral Perú 2000	6 041 685	74,3
Partido Perú Posible (PP)	2 086 215	25,7
2001		
Primera vuelta	10 801 720	100,0
Partido Perú Posible (PP)	3 871 167	36,5
Partido Aprista Peruano (PAP)	2 732 857	25,8
Alianza Electoral Unidad Nacional (UN)	2 576 653	24,3
Frente Independiente Moralizador (FIM)	1 044 207	9,9
Alianza Electoral Solución Popular	179 243	1,7
Partido Renacimiento Andino	85 436	0,8
Partido Proyecto País	79 077	0,7
Todos por La Victoria	33 080	0,3
Segunda vuelta	10 453 485	100,0
Perú Posible (PP)	5 548 556	53,1
Partido Aprista Peruano (PAP)	4 904 929	46,9
2006		
Primera vuelta	12 275 385	100,0
Unión por el Perú	3 758 258	30,6
Partido Aprista Peruano	2 985 858	24,3
Unidad Nacional	2 923 280	23,8
Alianza por el Futuro	912 420	7,4
Frente de Centro	706 156	5,8
Restauración Nacional	537 564	4,4
Concertación Descentralista	76 106	0,6
Partido Justicia Nacional	65 636	0,5
Partido Socialista	60 955	0,5
Alianza para el Progreso	49 332	0,4
Con Fuerza Perú	38 212	0,3
Movimiento Nueva Izquierda	33 918	0,3
Fuerza Democrática	24 584	0,2
Avanza País - Partido de Integración Social	24 518	0,2
Partido Renacimiento Andino	22 892	0,2
Progreseemos Perú	13 965	0,1
Partido Reconstrucción Democrática	11 925	0,1
Resurgimiento Peruano	10 857	0,1
Y se llama Perú	10 539	0,1
Perú Ahora	8 410	0,1
Segunda vuelta	13 235 097	100,0
Unión por el Perú	6 270 080	47,4
Partido Aprista Peruano	6 965 017	52,6

Nota: El 9 de noviembre del 2000 se convocó a nuevas elecciones generales (presidenciales y congresales), las cuales se llevaron a cabo el 8 de abril del 2001.

a/ Cifra resultante de la sumatoria de los votos válidos obtenidos por cada organización o partido político. Esta sumatoria es mayor en 242 votos a la consignada por la Oficina Nacional de Procesos Electorales (ONPE) en su página Web.

Fuente: Oficina Nacional de Procesos Electorales (ONPE).
Jurado Nacional de Elecciones (JNE).

10.5 VOTOS VÁLIDOS OBTENIDOS EN LA PRIMERA VUELTA DE LAS ELECCIONES PRESIDENCIALES DEL AÑO 2006 POR PARTIDO O AGRUPACIÓN POLÍTICA, SEGÚN DEPARTAMENTO

Departamento	Total de votos válidos	Unión por el Perú	Partido Aprista Peruano	Unidad Nacional	Alianza por el Futuro	Frete de Centro	Restauración Nacional
Total de votos válidos a/	12 275 385	3 758 258	2 985 858	2 923 280	912 420	706 156	537 564
Votos válidos obtenidos dentro del país	12 045 502	3 729 335	2 946 992	2 789 409	900 420	702 077	533 959
Amazonas	118 056	37 936	25 721	15 815	16 224	11 333	5 237
Áncash	431 825	133 987	136 893	71 054	29 486	26 946	17 576
Apurímac	123 300	70 767	16 401	12 997	4 955	3 386	7 257
Arequipa	625 824	303 467	98 526	134 347	23 864	26 073	15 339
Ayacucho	202 151	126 684	14 597	19 704	21 381	6 431	6 367
Cajamarca	464 414	131 917	98 086	66 624	85 510	42 532	12 049
Prov. Const. del Callao	434 175	89 075	133 934	130 670	20 048	24 042	22 724
Cusco	445 346	254 552	63 098	51 106	14 137	26 093	14 134
Huancavelica	130 835	77 726	14 061	10 786	12 894	5 343	4 962
Huánuco	228 666	101 877	39 821	28 633	15 576	10 354	23 317
Ica	365 126	101 897	127 337	75 202	20 848	21 490	11 011
Junín	506 698	207 806	75 105	82 943	69 007	26 166	26 819
La Libertad	711 990	113 380	381 033	112 288	38 209	22 074	21 736
Lambayeque	522 153	113 407	193 923	94 035	52 743	33 600	17 881
Lima	4 512 920	1 070 582	985 645	1 543 519	307 538	255 378	205 484
Loreto	283 325	84 635	49 952	38 318	6 452	55 495	33 236
Madre de Dios	33 951	15 676	7 147	5 230	1 309	1 572	2 263
Moquegua	81 820	34 663	21 538	12 770	1 817	6 858	2 183
Pasco	95 252	26 622	26 546	10 797	15 185	5 320	7 456
Piura	657 218	171 632	211 770	131 319	51 040	45 229	25 083
Puno	477 281	246 260	90 619	40 074	42 152	7 760	19 277
San Martín	228 664	79 448	49 719	33 911	29 674	13 285	14 781
Tacna	140 675	68 650	31 922	21 549	2 897	8 494	2 390
Tumbes	86 745	20 537	19 072	20 212	8 735	7 619	8 100
Ucayali	137 092	46 152	34 526	25 506	8 739	9 204	7 297
Votos válidos obtenidos en el extranjero	229 883	28 923	38 866	133 871	12 000	4 079	3 605
África	62	3	6	46	1	0	2
América	144 277	18 355	24 268	86 081	6 774	2 129	1 925
Asia	10 141	714	924	6 195	1 681	141	222
Europa	74 724	9 779	13 621	41 058	3 507	1 800	1 449
Oceanía	679	72	47	491	37	9	7

Continúa...

10.5 VOTOS VÁLIDOS OBTENIDOS EN LA PRIMERA VUELTA DE LAS ELECCIONES PRESIDENCIALES DEL AÑO 2006 POR PARTIDO O AGRUPACIÓN POLÍTICA, SEGÚN DEPARTAMENTO

Departamento	Concer- tación Descen- tralista	Partido Justicia Nacional	Partido Socialista	Alianza para el Progreso	Con Fuerza Perú	Movimiento Nueva Izquierda	Fuerza Democrá- tica
Total de votos válidos a/	76 106	65 636	60 955	49 332	38 212	33 918	24 584
Votos válidos obtenidos dentro del país	75 028	64 962	59 167	48 795	37 579	33 300	24 303
Amazonas	267	530	292	1 452	204	930	626
Áncash	1 525	2 514	1 516	1 442	1 208	1 468	1 278
Apurímac	1 719	552	573	653	191	948	416
Arequipa	3 787	3 985	5 671	1 099	3 576	1 263	1 396
Ayacucho	927	926	620	723	521	329	653
Cajamarca	1 728	3 272	1 171	4 567	686	4 795	1 369
Prov. Const. del Callao	3 872	2 776	2 085	447	1 376	370	671
Cusco	2 597	2 062	3 544	1 181	1 224	3 789	996
Huancavelica	307	592	261	699	375	488	347
Huánuco	772	1 267	358	876	856	1 224	500
Ica	1 079	1 244	614	959	755	645	288
Junín	2 888	2 980	1 666	2 242	2 414	1 239	613
La Libertad	1 983	1 728	2 450	9 700	947	1 015	856
Lambayeque	3 038	1 892	1 536	4 250	1 539	626	444
Lima	40 048	25 831	25 699	6 204	16 163	5 373	3 187
Loreto	977	1 017	1 071	2 119	602	923	6 088
Madre de Dios	36	190	149	57	46	90	23
Moquegua	410	293	328	113	120	202	45
Pasco	242	583	562	342	164	389	203
Piura	2 001	2 698	3 143	4 004	1 241	1 084	1 051
Puno	2 277	4 833	3 647	2 166	2 089	4 767	1 609
San Martín	685	735	938	2 020	208	689	364
Tacna	1 065	1 009	809	234	530	174	208
Tumbes	241	421	205	589	109	230	56
Ucayali	557	1 032	259	657	435	250	1 016
Votos válidos obtenidos en el extranjero	1 078	674	1 788	537	633	618	281
África	2	1	1	0	0	0	0
América	534	376	863	376	369	357	144
Asia	63	16	84	5	42	20	7
Europa	475	281	838	154	219	240	130
Oceanía	4	0	2	2	3	1	0

Continúa...

10.5 VOTOS VÁLIDOS OBTENIDOS EN LA PRIMERA VUELTA DE LAS ELECCIONES PRESIDENCIALES DEL AÑO 2006 POR PARTIDO O AGRUPACIÓN POLÍTICA, SEGÚN DEPARTAMENTO

Conclusión.

Departamento	Avanza País Partido de Integración Social	Partido Renaci- miento Andino	Progre- samos Perú	Partido Recons- trucción Democrática	Resurgi- miento Peruano	Y se llama Perú	Perú Ahora
Total de votos válidos a/	24 518	22 892	13 965	11 925	10 857	10 539	8 410
Votos válidos obtenidos dentro del país	23 678	22 398	13 622	11 630	10 560	10 048	8 240
Amazonas	513	124	97	173	246	73	263
Áncash	1 495	827	552	650	516	613	279
Apurímac	926	485	250	135	183	411	95
Arequipa	641	858	626	321	386	289	310
Ayacucho	817	309	261	263	293	174	171
Cajamarca	4 663	483	667	1 593	936	271	1 495
Prov. Const. del Callao	279	520	408	215	249	265	149
Cusco	1 014	3 387	733	563	494	341	301
Huancavelica	349	612	265	319	203	110	136
Huánuco	1 177	381	451	317	373	303	233
Ica	315	467	236	311	186	97	145
Junín	1 357	1 079	686	604	482	356	246
La Libertad	1 042	1 358	591	505	454	234	407
Lambayeque	894	808	355	380	257	261	284
Lima	2 772	5 295	4 417	2 150	1 962	3 743	1 930
Loreto	265	278	241	511	395	319	431
Madre de Dios	61	39	16	11	18	12	6
Moquegua	92	62	81	31	57	23	134
Pasco	287	128	106	83	140	71	26
Piura	1 337	1 233	1 068	525	770	514	476
Puno	2 032	2 962	961	1 015	1 337	1 091	353
San Martín	783	286	213	301	306	172	146
Tacna	237	103	128	92	96	61	27
Tumbes	103	94	68	95	72	110	77
Ucayali	227	220	145	467	149	134	120
Votos válidos obtenidos en el extranjero	840	494	343	295	297	491	170
África	0	0	0	0	0	0	0
América	554	288	184	148	181	284	87
Asia	8	6	4	3	3	3	0
Europa	276	200	155	144	113	203	82
Oceanía	2	0	0	0	0	1	1

a/ El total de votos válidos por agrupación o partido político es el que se proclamó de manera oficial por la Oficina Nacional de Procesos Electorales (ONPE) y fueron obtenidas de su página web.

Fuente: Oficina Nacional de Procesos Electorales (ONPE).

10.6 TIPOS DE VOTO OBTENIDOS EN LA PRIMERA VUELTA DE LAS ELECCIONES PRESIDENCIALES DEL AÑO 2006, SEGÚN DEPARTAMENTO

Departamento	Total de electores en el padrón	Tipos de voto			
		Total de votos emitidos 1/	Válidos	Nulos	Blancos
Total de votos	16 494 906	14 632 003	12 275 385	619 573	1 737 045
Votos dentro del país	16 037 015	14 341 275	12 045 502	598 951	1 696 822
Amazonas	179 331	153 312	118 056	8 657	26 599
Áncash	611 881	545 679	431 825	23 237	90 617
Apurímac	195 954	169 661	123 300	10 950	35 411
Arequipa	770 535	700 925	625 824	20 208	54 893
Ayacucho	306 662	268 650	202 151	12 320	54 179
Cajamarca	721 239	636 428	464 414	40 462	131 552
Prov. Const. del Callao	541 730	486 994	434 175	15 911	36 908
Cusco	643 629	564 868	445 346	33 424	86 098
Huancavelica	203 844	181 798	130 835	7 289	43 674
Huánuco	354 416	307 625	228 666	14 379	64 580
Ica	451 197	416 485	365 126	12 133	39 226
Junín	701 190	618 147	506 698	26 235	85 214
La Libertad	942 656	838 404	711 990	33 135	93 279
Lambayeque	676 735	602 716	522 153	18 681	61 882
Lima	5 605 218	5 054 769	4 512 920	172 268	369 581
Loreto	416 419	350 607	283 325	19 269	48 013
Madre de Dios	47 742	40 618	33 951	1 299	5 368
Moquegua	99 962	91 596	81 820	2 036	7 740
Pasco	135 670	119 957	95 252	5 525	19 180
Piura	914 912	823 744	657 218	36 786	129 740
Puno	674 865	625 266	477 281	48 177	99 808
San Martín	357 124	312 511	228 664	18 460	65 387
Tacna	172 427	159 239	140 675	7 271	11 293
Tumbes	110 335	101 056	86 745	2 958	11 353
Ucayali	201 342	170 220	137 092	7 881	25 247
Votos obtenidos en el extranjero	457 891	290 728	229 883	20 622	40 223
África	152	67	62	2	3
América	293 358	182 126	144 277	13 395	24 454
Asia	23 140	11 733	10 141	491	1 101
Europa	139 787	96 044	74 724	6 712	14 608
Oceanía	1 454	758	679	22	57

1/El total de votos emitidos se obtiene de la sumatoria de votos válidos, nulos y blancos.

Fuente: Oficina Nacional de Procesos Electorales (ONPE).

10.7 TIPOS DE VOTO OBTENIDOS EN LA SEGUNDA VUELTA DE LAS ELECCIONES PRESIDENCIALES DEL AÑO 2006, SEGÚN DEPARTAMENTO

Departamento	Total de electores en el padrón	Tipos de voto			
		Total de votos emitidos 1/	Válidos	Nulos	Blancos
Total de votos	16 494 906	14 468 278	13 235 097	1 075 318	157 863
Votos obtenidos dentro del país	16 037 015	14 185 334	12 992 615	1 041 256	151 463
Amazonas	179 331	148 119	133 696	12 149	2 274
Áncash	611 881	538 269	482 120	47 205	8 944
Apurímac	195 954	164 728	148 106	12 888	3 734
Arequipa	770 535	697 137	646 307	46 405	4 425
Ayacucho	306 662	263 606	240 962	18 403	4 241
Cajamarca	721 239	617 607	546 820	56 930	13 857
Prov. Const. del Callao	541 730	484 348	447 125	34 001	3 222
Cusco	643 629	550 104	504 177	39 164	6 763
Huancavelica	203 844	176 729	160 297	12 376	4 056
Huánuco	354 416	298 255	270 688	21 953	5 614
Ica	451 197	414 639	390 882	20 148	3 609
Junín	701 190	615 721	563 054	45 789	6 878
La Libertad	942 656	832 648	771 778	52 781	8 089
Lambayeque	676 735	597 606	553 417	38 668	5 521
Lima	5 605 218	5 024 870	4 610 361	376 682	37 827
Loreto	416 419	344 584	317 333	23 501	3 750
Madre de Dios	47 742	40 269	37 727	2 090	452
Moquegua	99 962	91 132	85 269	4 970	893
Pasco	135 670	119 049	108 971	8 197	1 881
Piura	914 912	814 831	747 415	57 202	10 214
Puno	674 865	616 679	554 038	55 972	6 669
San Martín	357 124	306 600	273 880	28 223	4 497
Tacna	172 427	158 826	149 226	8 365	1 235
Tumbes	110 335	100 415	91 509	7 778	1 128
Ucayali	201 342	168 563	157 457	9 416	1 690
Votos obtenidos en el extranjero	457 891	282 944	242 482	34 062	6 400

1/ El total de votos emitidos se obtiene de la sumatoria de votos válidos, nulos y blancos.

Fuente: Jurado Nacional de Elecciones (JNE).

Oficina Nacional de Procesos Electorales (ONPE).

10.8 VOTOS VÁLIDOS OBTENIDOS EN LA SEGUNDA VUELTA DE LAS ELECCIONES PRESIDENCIALES DEL AÑO 2006 POR PARTIDO O AGRUPACIÓN POLÍTICA, SEGÚN DEPARTAMENTO

Departamento	Total de votos válidos	Unión por el Perú	Partido Aprista Peruano
Total de votos válidos	13 235 097	6 270 080	6 965 017
Votos válidos obtenidos dentro del país	12 992 615	6 193 649	6 798 966
Amazonas	133 696	77 102	56 594
Áncash	482 120	228 617	253 503
Apurímac	148 106	109 428	38 678
Arequipa	646 307	417 236	229 071
Ayacucho	240 962	201 022	39 940
Cajamarca	546 820	283 901	262 919
Prov. Const. del Callao	447 125	143 353	303 772
Cusco	504 177	368 072	136 105
Huancavelica	160 297	122 591	37 706
Huánuco	270 688	173 102	97 586
Ica	390 882	159 317	231 565
Junín	563 054	353 644	209 410
La Libertad	771 778	211 886	559 892
Lambayeque	553 417	214 669	338 748
Lima	4 610 361	1 753 347	2 857 014
Loreto	317 333	167 458	149 875
Madre de Dios	37 727	22 379	15 348
Moquegua	85 269	45 574	39 695
Pasco	108 971	50 869	58 102
Piura	747 415	332 229	415 186
Puno	554 038	385 597	168 441
San Martín	273 880	160 865	113 015
Tacna	149 226	90 740	58 486
Tumbes	91 509	42 612	48 897
Ucayali	157 457	78 039	79 418
Votos válidos obtenidos en el extranjero	242 482	76 431	166 051
África	49	11	38
América	153 600	46 136	107 464
Asia	10 030	2 091	7 939
Europa	78 245	27 968	50 277
Oceanía	558	225	333

Fuente: Oficina Nacional de Procesos Electorales (ONPE).

B. ELECCIONES PARA EL CONGRESO

10.9 TIPOS DE VOTO OBTENIDOS EN ELECCIONES PARA LA ASAMBLEA CONSTITUYENTE DEL AÑO 1978 Y EN ELECCIONES PARLAMENTARIAS DE LOS AÑOS ELECTORALES, 1980, 1985, 1990, 1992, 1995, 2000, 2001 Y 2006

(Número de votos)

Año Electoral	Total de electores inscritos	Tipos de voto				Ausentismo 2/
		Total de votos emitidos 1/	Válidos	Nulos	Blancos	
1978						
Asamblea Constituyente	4 978 831	4 172 962	3 511 386	527 724	133 852	805 869
1980 a/						
Cámara de Senadores	6 431 651	5 258 247	4 142 203	712 796	403 248	1 173 404
Cámara de Diputados	6 431 651	4 573 141	3 631 339	608 315	333 487	1 858 510
1985 a/						
Cámara de Senadores 3/	8 282 545	7 207 123	6 044 638	621 035	541 270	1 075 422
Cámara de Diputados	8 282 545	6 608 533	5 830 710	331 073	446 750	1 674 012
1990						
Cámara de Senadores 4/	10 013 225	6 875 950	5 539 680	779 759	556 511	3 136 375
Cámara de Diputados	10 013 225	6 818 536	4 961 470	917 992	939 074	3 194 689
1992 b/	11 339 756	8 086 312	6 176 057	1 589 417	320 838	3 253 444
1995 c/	11 865 283	7 872 883	4 201 419	3 189 198	482 266	3 992 400
2000 c/	12 085 545	12 064 428	11 084 517	271 308	708 603	21 117
2001 c/	14 898 435	12 264 349	10 601 720	402 436	1 260 193	2 634 086
2006 c/	16 494 906	14 624 880	10 753 323	2 188 789	1 682 768	1 870 026

1/ El total de votos emitidos se obtiene de la sumatoria de votos válidos, nulos y blancos.

2/ El ausentismo se obtuvo por diferencia entre el total de electores y el total de votos emitidos.

3/ Cifra presentada por la ONPE en su Página Web, siendo inferior a 180 votos al realizarse la sumatoria de los votos válidos obtenidos por cada organización o partido político.

4/ Cifra presentada por la ONPE en su Página Web, siendo inferior a 900 votos al realizarse la sumatoria de los votos válidos obtenidos por cada organización o partido político.

a/ No incluye el voto de los electores peruanos residentes en el extranjero.

b/ Se refiere a los votos obtenidos en el Congreso Constituyente Democrático.

c/ A partir del año 1995 el Congreso de la República pasó al Sistema Parlamentario Unicameral.

Fuente: Jurado Nacional de Elecciones (JNE).

Oficina Nacional de Procesos Electorales (ONPE).

10.10 VOTOS VÁLIDOS OBTENIDOS POR PARTIDO O AGRUPACIÓN POLÍTICA EN LAS ELECCIONES PARLAMENTARIAS DE: 1995, 2000, 2001 Y 2006

Año electoral / Agrupación política	Votos válidos	%
1995	4 289 650	100,0
Cambio 90 - Nueva Mayoría	2 193 724	51,1
Unión por el Perú (UPP)	584 099	13,6
Partido Aprista Peruano (PAP)	274 263	6,4
Frente Independiente Moralizador (FIM)	205 117	4,8
CODE- País Posible	175 693	4,1
Acción Popular (AP)	142 638	3,3
Partido Popular Cristiano (PPC)	127 277	3,0
Renovación	123 969	2,9
Movimiento Cívico Obras	80 918	1,9
Izquierda Unida (IU)	80 078	1,9
Frente Popular Agrícola FIA del Perú (FREPAF)	46 102	1,1
Perú al 2000/FRENATRACA	46 027	1,1
Movimiento Independiente Agrario (MIA)	33 283	0,8
Movimiento Nuevo Perú	28 177	0,7
Partido Reformista del Perú	12 484	0,3
Alternativa Perú Puma	11 961	0,3
Apertura para el Desarrollo Nacional	10 224	0,2
Frente Independiente de Reconciliación Nacional	9 988	0,2
Movimiento Independiente Inca	9 281	0,2
Movimiento Social Independiente Recambio	6 116	0,1
Otros	88 231	2,1
2000	9 935 125	100,0
Alianza Electoral Perú 2000	4 189 018	42,2
Partido Perú Posible	2 308 635	23,2
Frente Independiente Moralizador (FIM)	751 323	7,6
Movimiento Independiente Somos Perú	715 396	7,2
Partido Aprista Peruano (PAP)	546 930	5,5
Partido Solidaridad Nacional	399 985	4,0
Agrupación Independiente Avancemos	307 188	3,1
Agrupación Unión por el Perú (UPP)	254 582	2,6
Partido Acción Popular (AP)	245 115	2,4
Partido Frente Popular Agrícola del Perú (FREPAF)	216 953	2,2

Continúa...

10.10 VOTOS VÁLIDOS OBTENIDOS POR PARTIDO O AGRUPACIÓN POLÍTICA EN LAS ELECCIONES PARLAMENTARIAS DE: 1995, 2000, 2001 Y 2006

Conclusión.

Año electoral / Agrupación política	Votos válidos	%
2001	9 421 709	100,0
Partido Perú Posible (PP)	2 477 624	26,3
Partido Aprista Peruano (PAP)	1 857 416	19,7
Alianza Electoral Unidad Nacional (UN)	1 304 037	13,8
Frente Independiente Moralizador (FIM)	1 034 672	11,0
Movimiento Independiente Somos Perú	544 193	5,8
Cambio 90-Nueva Mayoría	452 696	4,8
Partido Acción Popular (AP)	393 433	4,1
Agrupación Unión por el Perú (UPP)	390 236	4,1
Alianza Electoral Solución Popular	336 680	3,6
Todos por la Victoria	191 179	2,0
Partido Frente Popular Agrícola del Perú (FREPOP)	156 264	1,7
Partido Proyecto País	155 572	1,7
Renacimiento Andino	127 707	1,4
2006	10 753 323	100,0
Unión por el Perú (UPP)	2 274 797	21,2
Partido Aprista Peruano (PAP)	2 213 623	20,6
Unidad Nacional (UN)	1 648 717	15,3
Alianza por el Futuro (AF)	1 408 069	13,1
Frente de Centro	760 261	7,1
Perú Posible (PP)	441 462	4,1
Restauración Nacional (RN)	432 209	4,0
Alianza para el Progreso (APP)	248 400	2,3
Frente Independiente Moralizador (FIM)	156 433	1,5
Fuerza Democrática (FD)	153 437	1,4
Partido Justicia Nacional	151 167	1,4
Partido Socialista (PS)	134 166	1,2
Movimiento Nueva Izquierda (MNI)	133 106	1,2
Avanza País - Partido de Integración Social	122 654	1,1
Concertación Descentralista	91 784	0,9
Frente Popular Agrícola del Perú (FREPOP)	85 019	0,8
Partido Renacimiento Andino	75 445	0,7
Con Fuerza Perú	71 385	0,7
Perú Ahora	46 443	0,4
Partido Reconstrucción Democrática (PRD)	28 775	0,3
Proyecto País (PP)	21 534	0,2
Resurgimiento Peruano (RP)	20 579	0,2
Y se llama Perú	19 859	0,2
Progresems Perú	13 999	0,1

Nota: El 9 de noviembre del año 2000 se convocó a nuevas elecciones generales (presidenciales y congresales), las cuales se llevaron a cabo el 8 de abril del 2001.

Fuente: Jurado Nacional de Elecciones (JNE).
Oficina Nacional de Procesos Electorales (ONPE).

10.11 VOTOS VÁLIDOS OBTENIDOS EN LAS ELECCIONES PARA EL PARLAMENTO ANDINO, SEGÚN PARTIDO O AGRUPACIÓN POLÍTICA, 2006

Partido o agrupación política	Votos válidos	%
Total	8 531 432	100,0
Unión por el Perú (UPP)	2 044 863	24,0
Partido Aprista Peruano (PAP)	1 927 836	22,6
Unidad Nacional (UN)	1 812 385	21,2
Alianza por el Futuro (AF)	793 442	9,3
Frente de Centro	479 365	5,6
Restauración Nacional (RN)	435 844	5,1
Perú Posible (PP)	193 685	2,3
Alianza para el Progreso (APP)	140 505	1,7
Partido Socialista (PS)	140 089	1,6
Partido Justicia Nacional	96 982	1,1
Con Fuerza Perú	95 599	1,1
Movimiento Nueva Izquierda (MNI)	81 699	1,0
Frente Independiente Moralizador (FIM)	77 512	0,9
Avanza País - Partido de Integración Social	64 220	0,8
Partido Renacimiento Andino	53 070	0,6
Partido Reconstrucción Democrática (PRD)	27 398	0,3
Perú Ahora	24 571	0,3
Resurgimiento Peruano (RP)	22 055	0,3
Proyecto País (PP)	20 312	0,2

Fuente: Oficina Nacional de Procesos Electorales (ONPE).

10.12 NÚMERO DE CONGRESISTAS ELEGIDOS POR PARTIDO O AGRUPACIÓN
POLÍTICA EN LAS ELECCIONES DEL AÑO 2006, SEGÚN
GÉNERO Y DEPARTAMENTO

Sexo / Departamento	Total	Unión por el Perú	Partido Aprista Peruano	Unidad Nacional	Alianza por el Futuro	Frente de Centro	Perú Posible	Restauración Nacional
Total	120	45	36	17	13	5	2	2
Sexo								
Hombre	85	30	28	12	8	4	2	1
Mujer	35	15	8	5	5	1	0	1
Departamento								
Amazonas	2	1	1	-	-	-	-	-
Hombre	1	1	-	-	-	-	-	-
Mujer	1	-	1	-	-	-	-	-
Áncash	5	2	2	1	-	-	-	-
Hombre	4	2	1	1	-	-	-	-
Mujer	1	-	1	-	-	-	-	-
Apurímac	2	2	-	-	-	-	-	-
Hombre	2	2	-	-	-	-	-	-
Mujer	0	-	-	-	-	-	-	-
Arequipa	5	3	1	1	-	-	-	-
Hombre	3	2	-	1	-	-	-	-
Mujer	2	1	1	-	-	-	-	-
Ayacucho	3	3	-	-	-	-	-	-
Hombre	1	1	-	-	-	-	-	-
Mujer	2	2	-	-	-	-	-	-
Cajamarca	5	2	1	1	1	-	-	-
Hombre	3	2	1	-	-	-	-	-
Mujer	2	-	-	1	1	-	-	-
Prov. Const. del Callao	4	1	2	1	-	-	-	-
Hombre	4	1	2	1	-	-	-	-
Mujer	0	-	-	-	-	-	-	-
Cusco	5	4	1	-	-	-	-	-
Hombre	3	2	1	-	-	-	-	-
Mujer	2	2	-	-	-	-	-	-
Huancavelica	2	2	-	-	-	-	-	-
Hombre	2	2	-	-	-	-	-	-
Mujer	0	0	-	-	-	-	-	-
Huánuco	3	2	1	-	-	-	-	-
Hombre	1	-	1	-	-	-	-	-
Mujer	2	2	-	-	-	-	-	-
Ica	4	1	2	1	-	-	-	-
Hombre	4	1	2	1	-	-	-	-
Mujer	0	-	-	-	-	-	-	-
Junín	5	2	1	1	1	-	-	-
Hombre	2	1	-	-	1	-	-	-
Mujer	3	1	1	1	-	-	-	-
La Libertad	7	1	5	1	-	-	-	-
Hombre	6	1	4	1	-	-	-	-
Mujer	1	-	1	-	-	-	-	-

Continúa...

10.12 NÚMERO DE CONGRESISTAS ELEGIDOS POR PARTIDO O AGRUPACIÓN
POLÍTICA EN LAS ELECCIONES DEL AÑO 2006, SEGÚN
GÉNERO Y DEPARTAMENTO

Conclusión.

Sexo / Departamento	Total	Unión por el Perú	Partido Aprista Peruano	Unidad Nacional	Alianza por el Futuro	Frente de Centro	Perú Posible	Restauración Nacional
Lambayeque	5	1	2	1	1	-	-	-
Hombre	5	1	2	1	1	-	-	-
Mujer	0	-	-	-	-	-	-	-
Lima	35	6	7	8	8	3	2	1
Hombre	24	5	5	6	4	2	2	
Mujer	11	1	2	2	4	1	-	1
Loreto	3	1	1	-	-	1	-	-
Hombre	3	1	1	-	-	1	-	-
Mujer	0	-	-	-	-	-	-	-
Madre de Dios	1	-	-	-	-	-	-	1
Hombre	1	-	-	-	-	-	-	1
Mujer	0	-	-	-	-	-	-	-
Moquegua	2	1	1	-	-	-	-	-
Hombre	1	1	-	-	-	-	-	-
Mujer	1	-	1	-	-	-	-	-
Pasco	2	1	-	-	1	-	-	-
Hombre	1	-	-	-	1	-	-	-
Mujer	1	1	-	-	-	-	-	-
Piura	6	2	3	1	-	-	-	-
Hombre	3	-	3	-	-	-	-	-
Mujer	3	2	-	1	-	-	-	-
Puno	5	3	1	-	-	1	-	-
Hombre	3	1	1	-	-	1	-	-
Mujer	2	2	-	-	-	-	-	-
San Martín	3	1	1	-	1	-	-	-
Hombre	2	-	1	-	1	-	-	-
Mujer	1	1	-	-	-	-	-	-
Tacna	2	1	1	-	-	-	-	-
Hombre	2	1	1	-	-	-	-	-
Mujer	0	-	-	-	-	-	-	-
Tumbes	2	1	1	-	-	-	-	-
Hombre	2	1	1	-	-	-	-	-
Mujer	0	-	-	-	-	-	-	-
Ucayali	2	1	1	-	-	-	-	-
Hombre	2	1	1	-	-	-	-	-
Mujer	0	-	-	-	-	-	-	-

Fuente: Jurado Nacional de Elecciones (JNE).

10.13 NÚMERO DE PARLAMENTARIOS EN ALGUNOS PAÍSES DE AMÉRICA LATINA, 2006-2007

Países	Total de Parlamentarios	Diputados	Senadores	Congresistas
Argentina	326	257	69	-
Bolivia	157	130	27	-
Brasil	584	503	81	-
Chile	166	120	46	-
Colombia	265	163	102	-
Costa Rica	57	-	-	57
Cuba	601	-	-	601
Ecuador	121	-	-	121
El Salvador	148	-	-	148
Guatemala	116	-	-	116
Honduras	128	-	-	128
México	628	500	128	-
Nicaragua	90	-	-	90
Panamá	71	-	-	71
Paraguay	125	80	45	-
Perú	120	-	-	120
República Dominicana	150	120	30	-
Uruguay	129	99	30	-
Venezuela	247	203	44	-

Fuente: Oficina Nacional de Procesos Electorales (ONPE).

10.14 NÚMERO DE FIRMAS REQUERIDAS PARA MODIFICACIONES POLÍTICAS EN ALGUNOS PAÍSES DE AMÉRICA LATINA

Países	Número o porcentaje requeridas
Bolivia	0,5% del total de votos en las últimas elecciones
Brasil	50 000 firmas. Aproximadamente 0,05% de los electores
Chile	0,5% del electorado de la última elección
Colombia	50 000 firmas. Aproximadamente 0,3% de los electores
Costa Rica	3 000 firmas
Ecuador	1,5% de los inscritos en el último padrón electoral
El Salvador	3 000 firmas. Aproximadamente 0,2%
Guatemala	0,05% de los habitantes
Honduras	20 000 firmas. Aproximadamente 0,5%
México	0,019% de votos válidos de la última elección presidencial
Paraguay	0,5% de los votos válidos en la última elección
Perú 1978	40 000 firmas. Aproximadamente 0,8%
Perú 1984	100 000 firmas. Aproximadamente 1,2%
Perú 1995	4% del padrón electoral. Aproximadamente 480 000 firmas
Uruguay	0,02% de votos válidos de la última elección presidencial
Venezuela	0,5% del padrón electoral

Fuente: Oficina Nacional de Procesos Electorales (ONPE) - Página Web.

C. REFERÉNDUM POR LA INTEGRACIÓN DE REGIONES

10.15 ELECTORES HÁBILES POR SEXO PARA EL REFERÉNDUM POR LA INTEGRACIÓN Y CONFORMACIÓN DE REGIONES, 2005

Departamento	Total	%	Hombre	%	Mujer	%
Total	7 234 321	100,0	3 636 014	50,3	3 598 307	49,7
Áncash	596 844	100,0	303 235	50,8	293 609	49,2
Apurímac	188 146	100,0	94 769	50,4	93 377	49,6
Arequipa	750 545	100,0	370 860	49,4	379 685	50,6
Ayacucho	294 097	100,0	144 251	49,0	149 846	51,0
Cusco	620 276	100,0	319 803	51,6	300 473	48,4
Huancavelica	197 455	100,0	97 822	49,5	99 633	50,5
Huánuco	339 671	100,0	179 994	53,0	159 677	47,0
Ica	441 953	100,0	217 258	49,2	224 695	50,8
Junín	680 652	100,0	343 225	50,4	337 427	49,6
Lambayeque	660 753	100,0	322 238	48,8	338 515	51,2
Lima	511 433	100,0	260 250	50,9	251 183	49,1
Pasco	131 792	100,0	67 110	50,9	64 682	49,1
Piura	886 901	100,0	451 890	51,0	435 011	49,0
Puno	659 048	100,0	325 174	49,3	333 874	50,7
Tacna	168 501	100,0	84 097	49,9	84 404	50,1
Tumbes	106 254	100,0	54 038	50,9	52 216	49,1

Fuente: Jurado Nacional de Elecciones (JNE).

10.16 TIPOS DE VOTO OBTENIDOS EN EL REFERÉNDUM POR LA INTEGRACIÓN Y CONFORMACIÓN DE REGIONES, SEGÚN DEPARTAMENTO, 2005

Departamento	Total votos	Tipos de voto			
		Si a la integración y conformación de regiones	No a la integración y conformación de regiones	En Blanco	Nulos
Total país	6 249 135	1 436 861	4 326 814	107 877	377 583
Piura	774 567	149 026	562 752	15 830	46 959
Lambayeque	565 382	104 917	427 973	7 461	25 031
Tumbes	95 172	21 039	69 245	1 068	3 820
Región Tumbes - Piura - Lambayeque	1 435 121	274 982	1 059 970	24 359	75 810
Áncash	514 115	57 962	414 699	8 890	32 564
Junín	577 714	77 477	459 400	7 380	33 457
Lima (Provincias)	445 096	92 197	321 186	7 435	24 278
Huánuco	280 289	41 675	213 493	6 566	18 555
Pasco	112 910	14 405	90 818	1 733	5 954
Región Áncash - Huánuco - Junín - Lima Provincias - Pasco	1 911 569	283 716	1 499 596	32 004	96 253
Arequipa	663 291	332 000	287 990	7 642	35 659
Puno	596 014	141 757	386 278	10 131	57 848
Tacna	152 014	16 454	120 309	1 722	13 529
Región Tacna - Arequipa - Puno	1 411 319	490 211	794 577	19 495	107 036
Apurímac	156 588	44 470	92 801	5 023	14 294
Cusco	519 527	181 208	291 494	10 652	36 173
Región Apurímac - Cusco	676 115	225 678	384 295	15 675	50 467
Ayacucho	247 313	55 382	161 981	7 122	22 828
Huancavelica	171 361	28 226	126 009	4 820	12 306
Ica	396 337	78 666	300 386	4 402	12 883
Región Ayacucho - Huancavelica - Ica	815 011	162 274	588 376	16 344	48 017

Fuente: Jurado Nacional de Elecciones (JNE).

D. ELECCIONES REGIONALES Y MUNICIPALES

10.17 POBLACIÓN POR SEXO DEL PADRÓN ELECTORAL DE LAS ELECCIONES REGIONALES Y MUNICIPALES, SEGÚN DEPARTAMENTO, 2006

Departamento	2006		
	Total	Hombre	Mujer
Total	16 594 824	8 341 021	8 253 803
Electores extranjeros	8	7	1
Electores Nacionales	16 594 816	8 341 014	8 253 802
Amazonas	188 841	103 572	85 269
Áncash	635 438	322 543	312 895
Apurímac	209 610	104 419	105 191
Arequipa	786 379	392 565	393 814
Ayacucho	320 165	156 138	164 027
Cajamarca	753 083	390 133	362 950
Prov. Const. del Callao	560 612	277 752	282 860
Cusco	665 606	343 573	322 033
Huancavelica	218 992	107 251	111 741
Huánuco	379 004	196 579	182 425
Ica	458 360	226 518	231 842
Junín	717 102	362 413	354 689
La Libertad	968 320	483 502	484 818
Lambayeque	693 250	340 023	353 227
Lima	5 783 393	2 847 010	2 936 383
Loreto	442 999	237 339	205 660
Madre de Dios	51 672	29 577	22 095
Moquegua	104 253	53 956	50 297
Pasco	140 471	71 638	68 833
Piura	941 264	480 807	460 457
Puno	693 571	344 185	349 386
San Martín	377 251	208 572	168 679
Tacna	178 119	89 396	88 723
Tumbes	114 904	59 053	55 851
Ucayali	212 157	112 500	99 657

Nota: Corresponde a la población electoral de los Comicios Municipales y de los Gobiernos Regionales.

Desde los comicios municipales de 1998, el período de gobierno municipal se incrementa en un año, pasando a durar 4 años.

Fuente: Jurado Nacional de Elecciones (JNE).

10.18 ALCALDES(AS) Y REGIDORES(AS) PROVINCIALES ELEGIDOS EN LOS COMICIOS MUNICIPALES DEL AÑO 2006 POR SEXO, SEGÚN DEPARTAMENTO

Departamento	Alcaldes (as)			Regidores (as)		
	Total	Mujer	Hombre	Total	Mujer	Hombre
Total	195	3	192	1 696	418	1 278
Amazonas	7	-	7	59	14	45
Áncash	20	-	20	137	41	96
Apurímac	7	-	7	56	9	47
Arequipa	8	-	8	66	15	51
Ayacucho	11	-	11	77	16	61
Cajamarca	13	-	13	119	26	93
Prov. Const. del Callao	1	-	1	15	6	9
Cusco	13	1	12	117	27	90
Huancavelica	7	-	7	57	11	46
Huánuco	11	-	11	89	22	67
Ica	5	-	5	49	13	36
Junín	9	1	8	89	22	67
La Libertad	12	-	12	107	23	84
Lambayeque	3	-	3	33	10	23
Lima	10	1	9	114	31	83
Loreto	7	-	7	71	21	50
Madre de Dios	3	-	3	18	5	13
Moquegua	3	-	3	24	11	13
Pasco	3	-	3	26	5	21
Piura	8	-	8	89	23	66
Puno	13	-	13	120	25	95
San Martín	10	-	10	83	17	66
Tacna	4	-	4	26	9	17
Tumbes	3	-	3	23	7	16
Ucayali	4	-	4	32	9	23

Fuente: Oficina Nacional de Procesos Electorales (ONPE).

10.19 ALCALDES PROVINCIALES POR GRUPOS DE EDAD ELEGIDOS EN LOS COMICIOS MUNICIPALES DEL AÑO 2006, SEGÚN DEPARTAMENTO

Departamento	Total	Grupos de edad			
		De 18 a 30 años	De 31 a 40 años	De 41 a 50 años	De 51 y más años
Total	195	3	42	90	60
Amazonas	7	-	1	4	2
Áncash	20	-	5	6	9
Apurímac	7	-	2	4	1
Arequipa	8	-	-	6	2
Ayacucho	11	1	4	4	2
Cajamarca	13	-	1	10	2
Prov. Const. del Callao	1	-	-	1	-
Cusco	13	-	3	5	5
Huancavelica	7	-	1	5	1
Huánuco	11	-	3	5	3
Ica	5	-	2	1	2
Junín	9	-	3	4	2
La Libertad	12	-	3	4	5
Lambayeque	3	-	-	3	-
Lima	10	-	2	3	5
Loreto	7	-	-	4	3
Madre de Dios	3	-	-	3	-
Moquegua	3	-	1	1	1
Pasco	3	-	2	-	1
Piura	8	-	1	3	4
Puno	13	1	3	5	4
San Martín	10	-	2	6	2
Tacna	4	-	-	2	2
Tumbes	3	-	2	-	1
Ucayali	4	1	1	1	1

Fuente: Oficina de Procesos Electorales (ONPE) - Gerencia de Planificación y Desarrollo Electoral.

10.20 REGIDORES PROVINCIALES POR GRUPOS DE EDAD ELEGIDOS EN LOS COMICIOS MUNICIPALES DEL AÑO 2006, SEGÚN DEPARTAMENTO

Departamento	Total	Grupos de edad			
		De 18 a 30 años	De 31 a 40 años	De 41 a 50 años	De 51 y más años
Total	1 696	238	487	588	383
Amazonas	59	7	19	21	12
Áncash	137	17	32	48	40
Apurímac	56	8	17	22	9
Arequipa	66	6	17	17	26
Ayacucho	77	5	37	20	15
Cajamarca	119	15	38	42	24
Prov. Const. del Callao	15	3	3	4	5
Cusco	117	14	33	50	20
Huancavelica	57	10	21	18	8
Huánuco	89	12	26	33	18
Ica	49	5	17	16	11
Junín	89	8	25	34	22
La Libertad	107	9	34	40	24
Lambayeque	33	4	10	8	11
Lima	114	20	17	42	35
Loreto	71	12	20	27	12
Madre de Dios	18	5	5	6	2
Moquegua	24	4	5	5	10
Pasco	26	3	9	9	5
Piura	89	18	20	29	22
Puno	120	25	36	40	19
San Martín	83	13	24	31	15
Tacna	26	3	7	10	6
Tumbes	23	8	4	6	5
Ucayali	32	4	11	10	7

Fuente: Oficina de Procesos Electorales (ONPE) - Gerencia de Planificación y Desarrollo Electoral.

10.21 ALCALDES(AS) Y REGIDORES(AS) DISTRITALES ELEGIDOS EN LOS COMICIOS MUNICIPALES DEL AÑO 2006, SEGÚN DEPARTAMENTO

Departamento	Alcaldes (as)			Regidores (as)		
	Total	Mujer	Hombre	Total	Mujer	Hombre
Total	1 611	45	1 566	8 395	2 340	6 055
Amazonas	76	5	71	384	109	275
Áncash	138	3	135	691	184	507
Apurímac	73	1	72	359	93	266
Arequipa	101	5	96	545	178	367
Ayacucho	98	5	93	486	131	355
Cajamarca	111	1	110	556	131	425
Prov. Const. del Callao	5	-	5	41	14	27
Cusco	95	2	93	488	122	366
Huancavelica	87	3	84	431	112	319
Huánuco	65	1	64	333	87	246
Ica	37	-	37	190	64	126
Junín	111	3	108	560	165	395
La Libertad	71	1	70	377	109	268
Lambayeque	34	-	34	191	52	139
Lima	160	8	152	978	314	664
Loreto	41	2	39	216	57	159
Madre de Dios	8	-	8	38	10	28
Moquegua	17	1	16	85	24	61
Pasco	25	-	25	125	31	94
Piura	55	2	53	302	86	216
Puno	94	-	94	463	110	353
San Martín	67	1	66	336	94	242
Tacna	23	-	23	121	36	85
Tumbes	9	1	8	45	15	30
Ucayali	10	-	10	54	12	42

Fuente: Oficina Nacional de Procesos Electorales (ONPE).

10.22 ALCALDES(AS) DISTRITALES POR GRUPOS DE EDAD ELEGIDOS EN LOS COMICIOS MUNICIPALES DEL AÑO 2006, SEGÚN DEPARTAMENTO

Departamento	Total	Grupos de edad			
		De 18 a 30 años	De 31 a 40 años	De 41 a 50 años	De 51 y más años
Total	1 611	57	617	616	321
Amazonas	76	5	33	28	10
Áncash	138	1	56	50	31
Apurímac	73	-	44	25	4
Arequipa	101	4	33	39	25
Ayacucho	98	7	44	37	10
Cajamarca	111	3	54	39	15
Prov. Const. del Callao	5	-	1	2	2
Cusco	95	6	35	39	15
Huancavelica	87	1	35	33	18
Huánuco	65	2	26	30	7
Ica	37	2	10	12	13
Junín	111	5	40	42	24
La Libertad	71	3	22	32	14
Lambayeque	34	2	8	12	12
Lima	160	2	37	67	54
Loreto	41	-	18	15	8
Madre de Dios	8	-	6	2	-
Moquegua	17	1	6	6	4
Pasco	25	1	10	9	5
Piura	55	1	19	20	15
Puno	94	8	40	34	12
San Martín	67	1	25	27	14
Tacna	23	1	9	8	5
Tumbes	9	1	3	3	2
Ucayali	10	-	3	5	2

Fuente: Oficina de Procesos Electorales (ONPE) - Gerencia de Planificación y Desarrollo Electoral.

10.23 REGIDORES(AS) DISTRITALES POR GRUPOS DE EDAD ELEGIDOS EN LOS COMICIOS MUNICIPALES DEL AÑO 2006, SEGÚN DEPARTAMENTO

Departamento	Total	Grupos de edad			
		De 18 a 30 años	De 31 a 40 años	De 41 a 50 años	De 51 y más años
Total	8 395	1 750	3 020	2 315	1 310
Amazonas	384	111	140	96	37
Áncash	691	154	232	190	115
Apurímac	359	102	130	83	44
Arequipa	545	93	188	157	107
Ayacucho	486	144	180	108	54
Cajamarca	556	125	232	143	56
Prov. Const. del Callao	41	3	8	15	15
Cusco	488	79	198	156	55
Huancavelica	431	109	178	106	38
Huánuco	333	69	137	86	41
Ica	190	33	78	50	29
Junín	560	89	211	152	108
La Libertad	377	75	152	91	59
Lambayeque	191	36	61	59	35
Lima	978	169	247	279	283
Loreto	216	41	93	61	21
Madre de Dios	38	11	11	8	8
Moquegua	85	13	29	22	21
Pasco	125	37	32	36	20
Piura	302	59	81	123	39
Puno	463	90	180	139	54
San Martín	336	65	149	89	33
Tacna	121	26	37	35	23
Tumbes	45	12	16	13	4
Ucayali	54	5	20	18	11

Fuente: Oficina de Procesos Electorales (ONPE) - Gerencia de Planificación y Desarrollo Electoral.

10.24 ALCALDES(AS) DISTRITALES EN LA PROVINCIA DE LIMA, SEGÚN PARTIDO O AGRUPACIÓN POLÍTICA

Partido o agrupación política	Período								
	1981	1984	1987	1990	1993	1996	1999	2003	2007
	1983	1986	1989	1992	1995	1998	2002	2006	2010
Total	38	40	40	41	42	42	42	42	42
Acción Popular 1/	22	2	-	13	3	1	1	1	-
Partido Aprista Peruano	2	6	18	-	-	-	-	2	3
Partido Popular Cristiano 1/	2	11	12	16	5	-	-	-	-
Izquierda Unida	5	19	9	7	-	-	-	-	-
Movimiento Cívico Obras	-	-	-	1	21	-	-	-	-
Somos Lima	-	-	-	-	-	19	-	-	-
Cambio90 / Nueva Mayoría	-	-	-	-	-	19	-	-	-
Democracia con Valores	-	-	-	-	-	-	-	-	1
Renovación Nacional	-	-	-	-	-	-	-	-	1
Restauración Nacional	-	-	-	-	-	-	-	-	2
Confianza Perú	-	-	-	-	-	-	-	-	1
La Fuerza Vecinal de Chaclacayo	-	-	-	-	-	-	-	-	1
Organización Política Local Distrital Santa Rosa Unida	-	-	-	-	-	-	-	-	1
Vamos Vecino	-	-	-	-	-	-	16	-	-
Somos Perú	-	-	-	-	-	-	-	17	2
Alianza Electoral Unidad Nacional	-	-	-	-	-	-	-	15	27
Perú Posible	-	-	-	-	-	-	-	1	1
Mov. Independiente Siempre Unidos	-	-	-	-	-	-	22	1	2
Independientes	7	2	1	4	13	3	3	5	-

1/ Para el período 1990-1992 en alianza con la Democracia Cristiana.

Fuentes: Jurado Nacional de Elecciones (JNE).

Oficina Nacional de Procesos Electorales (ONPE).

Fernando Tuesta Soldevilla. "Perú Político en Cifras" (1994).

10.25 TIPOS DE VOTO OBTENIDOS EN LAS ELECCIONES MUNICIPALES
PROVINCIALES, SEGÚN DEPARTAMENTO, 2006

Departamento	Total de electores	Tipos de voto			Ausentismo 1/	
		Total de votos emitidos	Votos válidos	Votos nulos		Votos blancos
Total	16 594 824	14 505 647	12 392 281	1 096 533	1 016 833	2 089 177
Amazonas	188 841	156 656	129 944	9 529	17 183	32 185
Áncash	635 438	554 708	455 004	50 814	48 890	80 730
Apurímac	209 610	178 804	140 674	16 299	21 831	30 806
Arequipa	786 379	700 648	593 418	50 018	57 212	85 731
Ayacucho	320 165	271 455	221 482	21 563	28 410	48 710
Cajamarca	753 084	653 740	523 073	82 572	48 095	99 344
Prov. Const. del Callao	560 612	493 632	429 028	34 419	30 185	66 980
Cusco	665 606	569 462	480 614	41 664	47 184	96 144
Huancavelica	218 992	191 310	158 267	15 783	17 260	27 682
Huánuco	379 004	315 010	257 641	32 932	24 437	63 994
Ica	458 360	413 558	368 378	27 566	17 614	44 802
Junín	717 103	606 454	512 520	50 990	42 944	110 649
La Libertad	968 320	835 926	720 927	53 874	61 125	132 394
Lambayeque	693 250	602 637	510 494	41 193	50 950	90 613
Lima 2/	5 783 398	5 095 424	4 500 567	346 252	248 605	687 974
Loreto	442 999	377 473	324 089	31 101	22 283	65 526
Madre de Dios	51 672	43 259	38 150	2 912	2 197	8 413
Moquegua	104 254	94 118	83 803	5 302	5 013	10 136
Pasco	140 471	120 111	93 700	11 650	14 761	20 360
Piura	941 264	832 361	681 548	59 912	90 901	108 903
Puno	693 571	631 277	506 200	63 175	61 902	62 294
San Martín	377 251	323 020	277 772	20 039	25 209	54 231
Tacna	178 119	162 524	144 128	10 196	8 200	15 595
Tumbes	114 904	104 450	90 512	6 557	7 381	10 454
Ucayali	212 157	177 630	150 348	10 221	17 061	34 527

1/ El ausentismo se obtuvo por diferencia entre el total de electores y el total de votos emitidos.

2/ El Gobierno Regional del departamento de Lima no incluye a la provincia de Lima.

Fuentes: Jurado Nacional de Elecciones (JNE).

10.26 TIPOS DE VOTO OBTENIDOS EN LAS ELECCIONES MUNICIPALES DISTRITALES, SEGÚN DEPARTAMENTO, 2006

Departamento	Total de electores	Tipos de voto			Ausentismo 1/	
		Total de votos emitidos	Votos válidos	Votos nulos		Votos blancos
Total	11 515 883	10 178 710	8 654 327	759 556	764 827	1 337 173
Amazonas	136 136	101 056	86 252	6 303	8 501	35 080
Áncash	327 477	292 098	236 017	25 255	30 826	35 379
Apurímac	141 957	124 028	99 558	10 330	14 140	17 929
Arequipa	665 577	596 518	499 212	40 371	56 935	69 059
Ayacucho	191 144	164 364	134 474	10 184	19 706	26 780
Cajamarca	369 683	343 770	261 602	49 256	32 912	25 913
Prov. Const. del Callao	272 718	240 023	203 130	15 811	21 082	32 695
Cusco	437 963	375 847	310 355	25 492	40 000	62 116
Huancavelica	162 848	143 264	119 155	8 781	15 328	19 584
Huánuco	222 720	195 239	149 394	19 967	25 878	27 481
Ica	243 273	225 069	195 780	14 062	15 227	18 204
Junín	463 682	401 043	330 207	32 069	38 767	62 639
La Libertad	565 243	491 080	419 547	32 324	39 209	74 163
Lambayeque	437 455	382 525	328 376	21 504	32 645	54 930
Lima 2/	5 292 422	4 671 981	4 098 010	334 865	239 106	620 441
Loreto	236 931	209 678	171 420	18 718	19 540	27 253
Madre de Dios	14 650	11 996	9 843	450	1 703	2 654
Moquegua	28 764	26 505	22 906	1 269	2 330	2 259
Pasco	99 944	85 349	68 656	8 749	7 944	14 595
Piura	484 075	441 635	365 957	33 887	41 791	42 440
Puno	306 562	289 650	230 773	30 060	28 817	16 912
San Martín	205 549	177 932	153 388	10 027	14 517	27 617
Tacna	92 979	86 136	73 746	4 631	7 759	6 843
Tumbes	43 411	40 171	35 902	2 016	2 253	3 240
Ucayali	72 720	61 753	50 667	3 175	7 911	10 967

1/ El ausentismo se obtuvo por diferencia entre el total de electores y el total de votos emitidos.

2/ El Gobierno Regional del departamento de Lima no incluye a la provincia de Lima.

Fuente: Jurado Nacional de Elecciones (JNE).

10.27 VICEPRESIDENTES REGIONALES POR GRUPOS DE EDAD ELEGIDOS EN LAS ELECCIONES REGIONALES DEL AÑO 2006, SEGÚN DEPARTAMENTO

Departamento	Total	Grupos de edad			
		De 18 a 30 años	De 31 a 40 años	De 41 a 50 años	De 51 y más años
Total	25	1	3	11	10
Amazonas	1	-	1	-	-
Áncash	1	-	1	-	-
Apurímac	1	-	-	1	-
Arequipa	1	-	-	-	1
Ayacucho	1	-	-	1	-
Cajamarca	1	-	-	-	1
Prov. Const. del Callao	1	-	1	-	-
Cusco	1	-	-	1	-
Huancavelica	1	-	-	1	-
Huánuco	1	-	-	1	-
Ica	1	1	-	-	-
Junín	1	-	-	1	-
La Libertad	1	-	-	1	-
Lambayeque	1	-	-	-	1
Lima	1	-	-	-	1
Loreto	1	-	-	-	1
Madre de Dios	1	-	-	-	1
Moquegua	1	-	-	-	1
Pasco	1	-	-	1	-
Piura	1	-	-	-	1
Puno	1	-	-	-	1
San Martín	1	-	-	-	1
Tacna	1	-	-	1	-
Tumbes	1	-	-	1	-
Ucayali	1	-	-	1	-

Fuente: Oficina Nacional de Procesos Electorales (ONPE) - Gerencia de Planificación y Desarrollo Electoral.

10.28 CONCEJEROS REGIONALES POR GRUPOS DE EDAD ELEGIDOS EN LAS ELECCIONES REGIONALES DEL AÑO 2006, SEGÚN DEPARTAMENTO

Departamento	Total	Grupos de edad			
		De 18 a 30 años	De 31 a 40 años	De 41 a 50 años	De 51 y más años
Total	228	30	54	69	75
Amazonas	7	-	-	2	5
Áncash	20	1	7	7	5
Apurímac	7	-	5	2	-
Arequipa	8	-	1	2	5
Ayacucho	11	1	3	4	3
Cajamarca	13	2	-	6	5
Prov. Const. del Callao	7	-	3	2	2
Cusco	13	3	4	3	3
Huancavelica	7	2	2	3	-
Huánuco	11	1	5	1	4
Ica	7	-	3	2	2
Junín	9	1	2	3	3
La Libertad	12	4	1	3	4
Lambayeque	7	1	1	2	3
Lima	9	-	4	2	3
Loreto	7	2	1	2	2
Madre de Dios	7	2	2	3	-
Moquegua	7	-	-	4	3
Pasco	7	-	3	2	2
Piura	8	1	1	2	4
Puno	13	5	-	5	3
San Martín	10	2	2	-	6
Tacna	7	-	2	1	4
Tumbes	7	1	-	4	2
Ucayali	7	1	2	2	2

Fuente: Oficina Nacional de Procesos Electorales (ONPE) - Gerencia de Planificación y Desarrollo Electoral.

10.29 TIPOS DE VOTO OBTENIDOS EN LAS ELECCIONES REGIONALES, SEGÚN DEPARTAMENTO, 2006

Departamento	Total de electores	Tipos de voto			Ausentismo 1/	
		Total de votos emitidos	Votos válidos	Votos nulos		Votos blancos
Total	11 356 617	9 894 889	8 589 547	817 092	488 250	1 461 728
Amazonas	188 841	156 656	139 223	9 446	7 987	32 185
Áncash	635 438	554 708	463 860	57 857	32 991	80 730
Apurímac	209 610	178 804	148 026	16 752	14 026	30 806
Arequipa	786 379	700 648	640 284	45 047	15 317	85 731
Ayacucho	320 165	271 455	232 727	22 093	16 635	48 710
Cajamarca	753 084	653 739	520 724	85 596	47 419	99 345
Prov. Const. del Callao	560 612	493 632	451 194	31 914	10 524	66 980
Cusco	665 606	569 463	501 426	38 648	29 389	96 143
Huancavelica	218 992	191 306	162 140	18 171	10 995	27 686
Huánuco	379 004	315 010	264 748	33 998	16 264	63 994
Ica	458 360	413 558	372 936	26 995	13 627	44 802
Junín	717 103	606 453	531 885	54 223	20 345	110 650
La Libertad	968 320	835 926	717 001	63 826	55 099	132 394
Lambayeque	693 250	602 646	536 180	41 187	25 279	90 604
Lima 2/	545 191	484 562	417 795	33 889	32 878	60 629
Loreto	442 999	377 568	334 756	30 323	12 489	65 431
Madre de Dios	51 672	43 259	38 941	2 755	1 563	8 413
Moquegua	104 254	94 117	86 655	4 702	2 760	10 137
Pasco	140 471	120 111	103 874	11 953	4 284	20 360
Piura	941 264	832 361	710 300	61 166	60 895	108 903
Puno	693 571	631 277	524 244	77 581	29 452	62 294
San Martín	377 251	323 020	285 870	24 473	12 677	54 231
Tacna	178 119	162 524	147 840	9 631	5 053	15 595
Tumbes	114 904	104 450	95 844	6 073	2 533	10 454
Ucayali	212 157	177 636	161 074	8 793	7 769	34 521

1/ El ausentismo se obtuvo por diferencia entre el total de electores y el total de votos emitidos.

2/ El Gobierno Regional del departamento de Lima no incluye a la provincia de Lima.

Fuente: Jurado Nacional de Elecciones (JNE).

**10.30 VOTOS VÁLIDOS OBTENIDOS EN LAS ELECCIONES REGIONALES POR
PARTIDO O AGRUPACIÓN POLÍTICA GANADORA, SEGÚN
DEPARTAMENTO, 2006**

Departamento	Partido o agrupación política	Votos válidos
Total		2 779 106
Amazonas	Fuerza Democrática	37 315
Áncash	Movimiento Independiente Regional Cuenta Conmigo	131 463
Apurímac	Frente Popular Llapanchik	40 029
Arequipa	Arequipa, Tradición y Futuro	223 685
Ayacucho	Movimiento Independiente Innovacion Regional	58 542
Cajamarca	Fuerza Social	152 032
Prov. Const. del Callao	Movimiento Independiente Chimpúm Callao	223 847
Cusco	Unión por el Perú	163 500
Huancavelica	Proyecto Integracionista de Comunidades Organizadas	43 134
Huánuco	Frente Amplio Regional	71 584
Ica	Partido Regional de Integración	119 533
Junín	Convergencia Regional Descentralista - CONREDES	136 974
La Libertad	Partido Aprista Peruano	344 131
Lambayeque	Partido Movimiento Humanista Peruano	212 368
Lima 1/	Concertación para el Desarrollo Regional - Lima	84 888
Loreto	Fuerza Loretana	137 173
Madre de Dios	Movimiento Independiente Obras Siempre Obras	13 040
Moquegua	Movimiento Independiente Nuestro Ilo-Moquegua	23 302
Pasco	Movimiento Nueva Izquierda	26 521
Piura	Partido Aprista Peruano	175 527
Puno	Avanza País - Partido de Integración Social	98 574
San Martín	Nueva Amazonía	127 154
Tacna	Alianza por Tacna	48 416
Tumbes	Movimiento Independiente Regional Faena	31 400
Ucayali	Integrando Ucayali	54 974

1/ No incluye la población electoral de la provincia de Lima.

Fuente: Jurado Nacional de Elecciones (JNE).

Oficina Nacional de Procesos Electorales (ONPE).

**10.31 RESULTADO DE LAS ELECCIONES MUNICIPALES COMPLEMENTARIAS,
SEGÚN DEPARTAMENTO, PROVINCIA Y DISTRITO, 2006**

Departamento/ Prov / Dist.	Electores hábiles	Votos emitidos	Votos válidos	Votos blancos	Votos nulos	Ausentismo 1/
Total	35 338	26 916	22 926	768	3 249	8 395
Dep. Ayacucho						
Prov. Huamanga						
Dist. Chiara	2 246	1 813	1 566	42	205	433
Dep. Cusco						
Prov. Paruro						
Dist. Colcha	737	487	293	98	96	250
Dep. La Libertad						
Prov. Sánchez Carrión						
Dist. Sanagoran	5 270	3 403	2 813	93	497	1 867
Dep. Lima						
Prov. Yauyos						
Dist. Viñac	1 125	708	509	105	94	417
Dep. Piura						
Prov. Ayabaca						
Dist. Sapillica	3 817	2 844	2 515	107	222	973
Dist. Suyo	5359	4047	3725	71	278	1285
Dep. Puno						
Prov. Azángaro						
Dist. Asillo	9 945	7 710	6 165	191	1 354	2 235
Prov. Carabaya						
Dist. Crucero	4 120	3 547	3 246	24	277	573
Prov. Chucuito						
Dist. Kelluyo	2 719	2 357	2 094	37	226	362

Nota: Las elecciones Municipales Complementarias se realizaron el 13 de agosto del 2006.

1/ El ausentismo se obtuvo por diferencia entre el total de electores y el total de votos emitidos.

Fuente: Oficina Nacional de Procesos Electorales (ONPE).

10.32 RESULTADO DE LAS ELECCIONES MUNICIPALES COMPLEMENTARIAS, SEGÚN DEPARTAMENTO, PROVINCIA, DISTRITO Y AGRUPACIÓN POLÍTICA, 2006

Departamento / Provincia / Distrito	Agrupación Política	Electores hábles	Votos por Agrupación Política	Votos emitidos	Votos válidos	Votos blancos	Votos nulos	Ausen- tismo 1/
Total		35 338	22 926	26 916	22 926	768	3 249	8 395
Dep. Ayacucho		2 246		1 813	1 566	42	205	433
Prov. Huamanga	Movimiento Independiente Zona Sur-Chiara	-	1 020	-	-	-	-	-
Dist. Chiara	Unión por el Perú	-	546	-	-	-	-	-
Dep. Cusco		737		487	293	98	96	250
Prov. Paruro	Movimiento Democrático	-	81	-	-	-	-	-
	Juntos por el Progreso	-	-	-	-	-	-	-
Dist. Colcha	Partido Aprista Peruano	-	91	-	-	-	-	-
	Partido Democrático	-	121	-	-	-	-	-
Dep. La Libertad		5 270		3 403	2 813	93	497	1 867
Prov. Sánchez Carrión	Alianza Para el Progreso	-	1 852	-	-	-	-	-
Dist. Sanagoran	Movimiento Regional Sumate	-	682	-	-	-	-	-
	Partido Renacimiento	-	279	-	-	-	-	-
Dep. Lima		1 125		708	509	105	94	417
Prov. Yauyos	Movimiento Independiente "Yauyos Eres Tú"	-	387	-	-	-	-	-
Dist. Viñac	Unión por el Perú	-	122	-	-	-	-	-
Dep. Piura		3 817		2 844	2 515	107	222	973
Prov. Ayabaca	Frente Independiente Movimiento Político	-	728	-	-	-	-	-
Dist. Sapillica	Independiente "Unidad y Concertación"	-	853	-	-	-	-	-
	Partido Democrático	-	934	-	-	-	-	-
Dist. Suyo	Movimiento Político	5 359		4 047	3 725	71	278	1 285
	Independiente "Unidad y Concertación"	-	1 006	-	-	-	-	-
	Partido Aprista Peruano	-	1 259	-	-	-	-	-
	Unión por el Perú	-	1 460	-	-	-	-	-
Dep. Puno		9 945		7 710	6 165	191	1 354	2 235
Prov. Azángaro	Partido Aprista Peruano	-	1 889	-	-	-	-	-
Dist. Asillo	Partido Reconstrucción Poder Democrático	-	2 082	-	-	-	-	-
		-	2 194	-	-	-	-	-
Prov. Carabaya		4 120		3 547	3 246	24	277	573
	Movimiento Independiente "Mosoq Carabaya"	-	1 369	-	-	-	-	-
Dist. Crucero	Movimiento Independiente "Trabajemos por Crucero"	-	942	-	-	-	-	-
	Movimiento por la Autonomía Regional Quechua	-	935	-	-	-	-	-
Prov. Chucuito		2 719		2 357	2 094	37	226	362
Dist. Kelluyo	Acción Popular	-	213	-	-	-	-	-
	Movimiento Nueva Izquierda	-	677	-	-	-	-	-
	Partido Aprista Peruano	-	134	-	-	-	-	-
	Perú Posible	-	711	-	-	-	-	-
	Unión por el Perú	-	359	-	-	-	-	-

Nota: Las elecciones Municipales Complementarias se realizaron el 13 de agosto del 2006.

1/ El ausentismo se obtuvo por diferencia entre el total de electores y el total de votos emitidos.

Fuente: Oficina Nacional de Procesos Electorales (ONPE).

10.33 RESULTADO DE LAS ELECCIONES MUNICIPALES , SEGÚN DEPARTAMENTO, PROVINCIA, DISTRITO Y AGRUPACIÓN POLÍTICA, 2007

Departamento / Provincia / Distrito	Agrupación Política	Electores hábiles	Votos por Agrupación Política	Votos emitidos	Votos válidos	Votos blancos	Votos nulos	Ausen- tismo 1/
Total		18 288	15 940	16 788	15 940	197	651	1 500
Dep. Tumbes		1 747	1 674	1 704	1 674	4	26	43
Prov. Contralmirante Villar	Movimiento Independiente Regional Faena	-	571	-	-	-	-	-
Dist. Canoas de Punta Sal	Cambio y Desarrollo	-	449	-	-	-	-	-
	Partido Aprista Peruano	-	462	-	-	-	-	-
	Partido Democrático Somos Perú	-	192	-	-	-	-	-
Dep. Ucayali		16 541	14 266	15 084	14 266	193	625	1 457
Prov. Coronel Portillo	Ucayali Región con Futuro	-	3 642	-	-	-	-	-
Dist. Manantay	Movimiento Agrario Popular Ucayalino	-	514	-	-	-	-	-
	Integrando Ucayali	-	4 550	-	-	-	-	-
	Esfuerzo Unidos	-	400	-	-	-	-	-
	Luz de Esperanza de Manantay	-	1 211	-	-	-	-	-
	Partido Aprista Peruano	-	2 827	-	-	-	-	-
	Unión por el Perú	-	1 122	-	-	-	-	-

Nota: Las elecciones Municipales Complementarias se realizaron el 1 de julio del 2007

1/ El ausentismo se obtuvo por diferencia entre el total de electores y el total de votos emitidos.

Fuente: Oficina Nacional de Procesos Electorales (ONPE).

10.34 RESULTADO DE LAS ELECCIONES MUNICIPALES COMPLEMENTARIAS, SEGÚN DEPARTAMENTO, PROVINCIA Y DISTRITO, 2007

Departamento	Provincia	Distrito	Electores Hábiles	Votos Emitidos	Votos Válidos	Votos en Blanco	Votos Nulos	Ausen- tismo 1/
Total			76 907	62 327	59 032	618	2 674	14 580
Áncash	Bolognesi	Colquioc	1 024	876	853	4	19	148
		Huaylas	822	637	614	9	14	185
	Huari	Masin	1 404	1 151	1 075	20	53	253
	Ocos	San Cristobal de Rajan	359	302	296	3	3	57
		Santiago de Chilcas	293	259	254	-	5	34
Apurímac	Chincheros	Ranracancha	2 270	1 838	1 753	18	67	432
Cajamarca	Chota	Miracosta	1 812	1 500	1 450	18	32	312
		Chalamarca	5 208	4 284	4 129	19	136	924
	Hualgayoc	Hualgayoc	9 163	7 430	6 763	165	502	1 733
	Jaén	Huabal	4 638	3 712	3 617	20	75	926
	San Pablo	Tumbaden	2 003	1 855	1 779	20	56	148
Huánuco	Huánuco	Churubamba	9 811	7 529	6 858	97	574	2 282
Ica	Chincha	Alto Larán	3 141	2 813	2 723	11	79	328
Junín	Huancayo	Huayucachi	5 581	4 192	4 015	20	157	1 389
	Tarma	Tapo	2 554	1 876	1 741	28	107	678
Lima	Huaral	Ihuari	1 117	961	925	13	23	156
Loreto	Ucayali	Sarayacu	5 484	4 150	4 091	18	41	1 334
Piura	Huancabamba	Sondor	3 487	2 685	2 593	16	76	802
	Sullana	Lancones	6 711	5 576	5 267	71	238	1 135
Puno	Carabaya	Ollachea	2 004	1 717	1 624	17	76	287
		San Gabán	1 520	1 204	1 172	2	30	316
	Chucuito	Desaguadero	6 501	5 780	5 440	29	311	721

Nota: Las elecciones complementarias se realizaron el 1 de julio del 2007

1/ El ausentismo se obtuvo por diferencia entre el total de electores y el total de votos emitidos.

Fuente: Oficina Nacional de Procesos Electorales (ONPE).

Jurado Nacional de Elecciones (JNE).

E. OPINIÓN DE LA POBLACIÓN

10.35 OPINIÓN DE LA POBLACIÓN DE 18 Y MÁS AÑOS DE EDAD SOBRE EL TIPO DE GOBIERNO QUE MÁS LE CONVIENE AL PAÍS, SEGÚN DEPARTAMENTO, 2007

Departamento	Total	Un gobierno democrático es siempre preferible	En algunas circunstancias, es preferible un gobierno autoritario	Da lo mismo que sea democrático o autoritario	No sabe
Total	100,0	56,7	17,4	14,0	12,0
Amazonas	100,0	45,3	12,1	13,3	29,3
Áncash	100,0	57,9	12,5	9,0	20,6
Apurímac	100,0	48,0	9,5	7,6	34,9
Arequipa	100,0	54,8	23,5	15,0	6,7
Ayacucho	100,0	39,8	11,7	9,5	39,1
Cajamarca	100,0	49,0	11,7	14,9	24,4
Callao	100,0	67,1	18,5	11,3	3,1
Cusco	100,0	54,3	16,7	15,8	13,1
Huancavelica	100,0	28,9	20,0	16,5	34,6
Huánuco	100,0	57,6	14,7	10,1	17,6
Ica	100,0	61,6	17,2	19,6	1,6
Junín	100,0	50,8	17,7	16,8	14,7
La Libertad	100,0	57,2	14,2	12,1	16,5
Lambayeque	100,0	57,3	18,4	15,9	8,5
Lima	100,0	63,7	18,3	13,3	4,7
Loreto	100,0	54,8	23,3	16,9	5,0
Madre de Dios	100,0	51,7	24,9	14,0	9,4
Moquegua	100,0	57,1	17,0	17,5	8,3
Pasco	100,0	57,5	19,2	13,5	9,8
Piura	100,0	51,5	16,9	16,3	15,4
Puno	100,0	40,1	17,6	15,1	27,2
San Martín	100,0	52,9	20,9	20,7	5,5
Tacna	100,0	64,5	23,2	9,9	2,4
Tumbes	100,0	75,1	10,9	11,6	2,4
Ucayali	100,0	54,8	23,5	13,7	8,0

Fuente: Instituto Nacional de Estadística e Informática-Encuesta Nacional de Hogares (ENAH)-Continua 2007.

10.36 OPINIÓN DE LA POBLACIÓN DE 18 Y MÁS AÑOS DE EDAD SOBRE EL
FUNCIONAMIENTO DE LA DEMOCRACIA, SEGÚN DEPARTAMENTO, 2007

Departamento	Funcionamiento de la democracia					
	Total	Muy bien	Bien	Mal	Muy mal	No sabe
Total	100,0	1,5	27,5	50,2	9,7	11,2
Amazonas	100,0	2,0	31,1	34,5	6,8	25,6
Áncash	100,0	1,7	30,9	38,1	6,0	23,3
Apurímac	100,0	0,4	8,2	49,7	5,6	36,1
Arequipa	100,0	0,5	20,7	57,7	16,0	5,0
Ayacucho	100,0	1,4	19,3	39,6	8,4	31,2
Cajamarca	100,0	1,4	21,2	48,1	6,3	23,0
Callao	100,0	1,1	30,4	58,3	7,8	2,4
Cusco	100,0	1,2	24,6	44,9	11,4	17,9
Huancavelica	100,0	0,6	11,8	41,5	16,0	30,1
Huánuco	100,0	4,2	35,6	32,6	9,3	18,3
Ica	100,0	1,2	26,1	62,3	8,0	2,4
Junín	100,0	1,4	30,1	43,1	14,9	10,5
La Libertad	100,0	1,1	27,0	48,2	10,1	13,6
Lambayeque	100,0	0,4	26,7	58,6	7,3	6,9
Lima	100,0	1,0	26,5	57,8	10,1	4,6
Loreto	100,0	5,2	45,4	35,8	8,9	4,7
Madre de Dios	100,0	2,3	25,3	54,6	9,8	8,0
Moquegua	100,0	0,6	36,2	46,0	10,3	7,0
Pasco	100,0	2,0	32,4	49,6	9,2	6,8
Piura	100,0	3,0	27,3	48,1	7,3	14,3
Puno	100,0	1,4	25,7	40,5	9,9	22,4
San Martín	100,0	4,2	48,8	34,9	4,7	7,3
Tacna	100,0	1,3	28,6	56,4	11,0	2,8
Tumbes	100,0	2,3	32,3	46,1	18,3	0,9
Ucayali	100,0	2,1	29,1	48,8	9,9	10,1

Fuente: Instituto Nacional de Estadística e Informática-Encuesta Nacional de Hogares (ENAHOG)-Continua 2007.

**10.37 POBLACIÓN QUE PARTICIPA EN ALGÚN GRUPO, ORGANIZACIÓN,
ASOCIACIÓN Y/O PROGRAMA SOCIAL, SEGÚN DEPARTAMENTO, 2007**

Departamento	Total	Participa en un Grupo / Organización / Asociación / Programa Social	Participa en dos Grupos / Organizaciones / Asociaciones / Programas Sociales	Participa en tres y más Grupos / Organizaciones / Asociaciones / Programas Sociales
Total	100,0	82,5	14,8	2,7
Amazonas	100,0	66,7	23,8	9,5
Áncash	100,0	81,9	15,4	2,7
Apurímac	100,0	90,2	9,8	0,0
Arequipa	100,0	78,7	18,6	2,7
Ayacucho	100,0	80,4	17,3	2,3
Cajamarca	100,0	78,7	17,8	3,4
Callao	100,0	92,6	6,8	0,6
Cusco	100,0	83,8	13,8	2,3
Huancavelica	100,0	95,5	4,5	0,0
Huánuco	100,0	66,8	27,1	6,1
Ica	100,0	89,4	10,3	0,3
Junín	100,0	82,1	15,5	2,4
La Libertad	100,0	91,8	7,1	1,1
Lambayeque	100,0	86,7	11,3	2,0
Lima	100,0	88,6	9,9	1,5
Loreto	100,0	85,3	12,1	2,6
Madre de Dios	100,0	92,0	5,7	2,2
Moquegua	100,0	84,1	13,3	2,6
Pasco	100,0	91,4	7,8	0,8
Piura	100,0	80,5	17,2	2,4
Puno	100,0	74,7	20,4	4,8
San Martín	100,0	87,0	11,3	1,7
Tacna	100,0	78,0	19,6	2,4
Tumbes	100,0	79,9	17,7	2,3
Ucayali	100,0	90,3	8,1	1,6

Nota: A partir de mayo del 2003 la Encuesta Nacional de Hogares (ENAH) deja de lado el diseño de la muestra para la ejecución de la encuesta en períodos de recolección de datos trimestrales, pasando a una encuesta continua con recolección de información.

Fuente: Instituto Nacional de Estadística e Informática-Encuesta Nacional de Hogares (ENAH)-Continua 2007.

11 Agrario

Este capítulo presenta información sobre la evolución de las principales variables del sector, tales como: volúmenes de producción, superficie cosechada, superficie sembrada, valor de la producción, inversión, colocaciones de la banca múltiple y cajas rurales, precios, abastecimiento y comercio exterior, entre otros.

El presente capítulo está dividido en 13 secciones relevantes, Principales Indicadores del Sector Agropecuario, Producción Departamental, Producción de Menestras, Producción Hortofrutícola, Cultivo de Coca, Estadística Pecuaria, Forestal, Agroindustria, Fertilizantes, Precios, Abastecimiento, Titulación de Tierra y Comercio Exterior.

La principal fuente de información es la Dirección General de Información Agraria del Ministerio de Agricultura.

Otra fuente de información es el Instituto Nacional de Recursos Naturales, organismo encargado de promover, coordinar y concertar las políticas de uso racional y conservación de los recursos naturales.

Finalmente la Empresa Municipal de Mercados S.A. que centraliza la estadística de la comercialización de productos agrícolas en el Mercado Mayorista N°1 y las principales frutas del Mercado Mayorista N°2.

Es preciso mencionar que las cifras de los años anteriores han sido revisadas y en algunos casos corregidas por el Ministerio de Agricultura.

A. AGROPECUARIO

11.1 PRINCIPALES INDICADORES DEL SECTOR AGROPECUARIO, 1996 - 2007

Año	Superficie cosechada	Valor de la producción agrícola	Valor de la producción pecuaria	Producto Bruto Interno (PBI)		Superficie sembrada	Inversión extranjera
	(ha)	(Millones de S/. de 1994)		Agricultura 2/	% del PBI	(ha)	(Millones US\$)
	1/			Millones S/. 1994	Total	3/	2/
1996	2 251 929	7 075,36	4 707,28	8 630 211	7,9	1 550 458	7,20
1997	2 330 620	7 274,42	5 055,96	9 099 400	7,8	1 645 324	7,70
1998	2 480 437	7 278,82	5 145,82	9 145 392	7,8	1 683 464	26,22
1999	2 612 304	8 222,17	5 503,35	10 069 222	8,6	1 760 777	42,09
2000	2 755 261	8 742,46	5 851,08	10 729 226	8,9	1 737 389	44,40
2001	2 652 558	8 544,77	6 117,31	10 796 275	8,9	1 726 942	44,40
2002	2 699 874	9 065,89	6 444,03	11 454 720	9,0	1 716 579	44,40
2003	2 700 585	9 338,36	6 596,75	11 795 409	8,9	1 621 141	44,40
2004	2 590 195	9 041,19	7 131,82	11 629 502	8,4	1 759 530	44,40
2005 P/	2 815 704	9 421,50	7 673,60	12 259 378	8,2	1 783 803	44,40
2006 E/	2 869 499	10 220,87	8 312,31	13 286 428	8,3	1 791 445	44,40
2007 E/	2 919 240	10 424,32	8 732,06	13 722 680	7,9	1 824 136	44,40

Continúa...

11.1 PRINCIPALES INDICADORES DEL SECTOR AGROPECUARIO, 1996 - 2007

Conclusión

Año	Colocaciones 4/		Índice de precios			Colocaciones 4/	
	(Miles de S/.)		(Año base 1994 = 100)			(Miles de S/. 1994)	
	Banca múltiple	Cajas rurales	PBI agricultura 2/	PBI global	Al por mayor total agropecuario	Banca múltiple	Cajas rurales
1996	913 873	61 648	122,10	124,89	124,9	705 218	47 573
1997	1 192 384	89 312	125,13	134,31	134,3	864 280	64 736
1998	1 380 389	115 067	136,55	142,70	145,4	943 857	78 678
1999	1 310 624	118 960	123,35	148,33	131,5	863 960	78 418
2000	1 381 512	121 290	119,07	153,76	133,2	877 906	77 076
2001	1 206 353	122 356	119,18	155,97	133,9	767 576	77 852
2002	1 166 531	104 593	110,59	156,70	127,7	731 155	65 556
2003	1 144 667	99 513	114,20	161,02	131,6	700 063	60 861
2004	1 050 871	94 859	122,21	170,98	137,1	621 078	56 063
2005 P/	1 223 109	110 164	123,46	176,03	137,8	712 231	64 150
2006 E/	1 206 273	138 125	128,76	188,74	149,3	694 527	79 527
2007 E/	1 484 195	164 584	132,78	192,58	165,8	822 249	91 180

1/ Corresponde a una muestra de 57 cultivos.

2/ Sector Agricultura, Caza y Silvicultura.

3/ Se tiene una muestra de 32 cultivos. La información para cada año corresponde al período agosto-abril.

4/ Sector Agropecuario.

Fuente: Ministerio de Agricultura - Dirección General de Información Agraria.

Instituto Nacional de Estadística e Informática.

11.2 PRODUCCIÓN AGROPECUARIA, SEGÚN PRINCIPALES PRODUCTOS, 2001 - 2007
(Miles de Toneladas Métricas)

Principales productos	2001	2002	2003 P/	2004 P/	2005 P/	2006 P/	2007 P/
Subsector agrícola							
Industriales							
Caña de azúcar	7 385,9	8 419,8	8 864,0	6 945,7	6 304,1	7 245,8	8 232,1
Café	159,9	178,3	203,1	224,6	175,0	273,2	230,3
Algodón rama	134,1	126,6	138,6	187,7	207,3	213,4	215,4
Uva	127,7	136,1	146,0	155,4	169,5	191,6	196,4
Aceituna	32,4	32,5	38,0	42,5	54,6	52,5	52,4
Cacao	23,7	24,3	24,2	25,9	25,3	31,5	32,8
Té	6,5	6,3	5,6	1,5	4,2	4,8	5,2
Marigold	119,6	114,2	175,7	107,2	122,7	53,7	21,6
Palma aceitera	175,8	149,0	180,4	208,5	199,9	236,4	238,6
Achiote	4,9	4,3	4,9	5,3	5,0	5,6	4,9
Orégano	5,4	5,1	4,8	4,9	5,7	6,1	7,3
Cereales							
Arroz cáscara	2 028,7	2 118,0	2 132,4	1 844,9	2 468,4	2 363,5	2 450,1
Maíz amarillo duro	1 062,5	1 038,8	1 097,3	983,2	999,3	1 019,8	1 123,0
Maíz amiláceo	253,3	252,7	256,5	216,9	241,5	249,2	245,3
Trigo	181,9	186,7	190,5	170,4	178,5	191,1	181,6
Cebada grano	177,4	198,0	193,7	177,2	193,1	191,6	177,5
Quinua	22,3	30,4	30,1	27,0	32,6	30,4	31,8
Tubérculos							
Papa	2 680,1	3 300,3	3 143,9	3 008,2	3 289,7	3 248,4	3 383,2
Yuca	859,1	891,2	909,3	971,0	1 004,5	1 138,6	1 156,6
Camote	254,0	223,9	192,9	184,4	184,4	198,6	184,8
Oca	119,6	124,5	116,1	105,8	114,1	103,0	95,5
Olluco	143,9	134,8	135,6	120,6	135,3	144,9	156,4
Mashua	35,5	35,7	37,1	35,5	33,6	32,2	30,5
Pastos							
Alfalfa	5 476,8	5 622,4	5 652,1	5 638,9	5 605,9	5 639,6	5 709,1
Frutas							
Plátano	1 557,7	1 562,0	1 621,0	1 664,1	1 697,1	1 777,3	1 830,1
Limón	194,5	244,5	241,9	202,4	217,3	251,3	269,5
Naranja	278,5	292,6	305,8	330,4	334,5	353,9	338,3
Manzana	138,0	123,7	134,4	146,9	139,3	136,4	136,6
Mango	144,9	181,4	198,5	277,9	235,4	320,3	293,1
Piña	149,3	155,8	164,7	177,1	203,9	241,1	210,5
Papaya	158,8	172,6	189,8	193,9	171,1	175,4	183,2

Continúa...

11.2 PRODUCCIÓN AGROPECUARIA, SEGÚN PRINCIPALES PRODUCTOS, 2001 - 2007
(Miles de Toneladas Métricas)

Principales productos	2001	2002	2003 P/	2004 P/	2005 P/	2006 P/	2007 P/
Mandarina	129,5	133,2	161,2	175,4	171,3	187,3	190,2
Palta	93,4	94,4	100,0	108,5	103,4	113,3	120,6
Melocotón	36,1	40,4	37,5	35,9	35,8	32,8	36,9
Tuna	68,5	64,6	63,7	62,7	64,4	66,5	69,2
Sandía	61,5	52,7	45,6	54,1	54,6	65,3	78,0
Pepino	23,2	16,4	13,9	12,7	10,1	14,5	17,9
Chirimoya	11,8	17,1	13,5	12,1	12,9	12,2	12,8
Coco	20,8	22,7	22,6	22,9	23,2	22,9	25,3
Lima	9,5	10,1	8,4	8,3	8,5	8,9	8,9
Pera	7,7	7,4	7,6	7,5	7,6	7,4	7,0
Melón	15,8	11,4	10,8	12,9	12,8	13,3	15,0
Pacae	30,6	35,0	37,8	39,5	38,8	39,3	38,3
Maracuyá	13,2	13,6	19,7	17,0	17,8	20,9	25,8
Fresa	10,2	17,8	24,9	20,6	17,4	16,6	12,6
Granadilla	13,4	13,3	14,0	14,9	13,8	14,9	15,3
Membrillo	5,2	5,4	6,0	5,2	5,2	4,9	4,9
Ciruela	6,6	7,2	7,2	7,2	7,4	6,9	8,7
Higo	3,5	2,9	2,8	3,0	2,8	3,0	3,0
Pecana	1,3	1,1	1,2	1,2	1,2	1,4	1,5
Hortalizas							
Espárrago	184,1	181,1	189,6	192,5	206,0	260,0	283,7
Maiz choclo	363,1	392,4	407,1	377,9	351,3	360,6	332,3
Tomate	188,5	130,1	149,4	183,5	159,2	169,7	167,7
Ajo	63,9	63,0	57,9	49,2	54,9	73,4	80,9
Cebolla	415,4	458,2	472,9	515,5	493,3	576,7	634,0
Zapallo	93,7	86,8	101,4	94,4	83,2	133,2	117,7
Lechuga	46,7	38,4	38,9	33,1	31,0	33,5	34,2
Zanahoria	145,0	157,8	157,2	149,7	148,7	176,2	161,2
Col	48,3	34,7	31,9	29,9	30,2	30,0	30,5
Apio	26,6	40,1	35,4	31,8	28,1	25,8	29,6
Aji	42,8	34,3	31,8	28,8	25,8	26,4	34,8
Coliflor	19,0	15,7	16,0	12,8	13,9	12,8	25,5
Espinaca	8,3	11,4	14,9	13,9	12,9	12,1	11,9
Caigua	7,6	5,3	4,5	4,5	4,3	3,8	4,7
Betarraga	26,8	21,3	26,2	24,0	21,7	20,0	24,0

Continúa...

11.2 PRODUCCIÓN AGROPECUARIA, SEGÚN PRINCIPALES PRODUCTOS, 2001 - 2007
(Miles de Toneladas Métricas)

Principales productos	Conclusión						
	2001	2002	2003 P/	2004 P/	2005 P/	2006 P/	2007 P/
Menestras y legumbres							
Frijol grano seco	61,0	62,8	59,2	58,5	71,7	82,5	82,0
Arveja grano verde	83,6	80,9	82,1	66,5	80,4	86,5	98,5
Arveja grano seco	38,4	39,2	40,9	37,5	38,9	44,8	43,3
Haba grano verde	65,8	66,6	61,8	56,2	52,6	57,1	59,2
Haba grano seco	45,1	48,2	51,6	47,2	52,9	57,5	61,3
Pallar grano seco	6,2	8,4	8,0	5,2	4,0	11,1	8,8
Frijol grano verde	21,1	20,9	17,6	14,0	12,6	12,4	10,2
Tarhui o chocho	9,9	9,3	9,2	8,6	9,5	8,2	8,4
Pallar grano verde	5,4	3,5	3,3	3,5	1,9	1,9	2,6
Subsector pecuario							
Ave 1/	631,7	678,1	704,9	705,7	793,0	866,4	939,6
Ovino 1/	80,0	78,6	79,9	84,2	84,2	84,7	84,6
Porcino 1/	125,1	123,4	123,7	130,6	137,2	144,9	152,7
Vacuno 1/	258,8	263,0	271,1	287,0	300,2	318,8	320,1
Caprino 1/	14,9	14,4	15,9	16,7	16,9	17,2	16,7
Alpaca 1/	17,1	18,4	18,2	20,8	19,7	19,8	20,8
Llama 1/	7,1	7,7	7,7	8,5	8,4	8,6	9,0
Huevos	188,4	190,9	197,8	202,4	207,1	245,5	257,6
Leche fresca	1 112,6	1 192,0	1 224,3	1 269,5	1 329,3	1 482,9	1 579,8
Fibra alpaca	3,4	3,2	3,1	3,2	3,6	3,5	3,9
Fibra llama	0,8	0,6	0,6	0,6	0,6	0,6	0,7
Lana	12,6	11,3	11,3	11,2	10,9	10,4	10,9

Nota: El sector actualizado cifras para el período 2001-2007.

1/ Animales en pie.

Fuente: Ministerio de Agricultura - Dirección General de Información Agraria.

11.3 PRODUCCIÓN DE OTROS PRODUCTOS AGRÍCOLAS, 2001 - 2007
(Toneladas Métricas)

Productos	2001	2002	2003 P/	2004 P/	2005 P/	2006 P/	2007 P/
Acelga	4 762	3 966	4 636	4 115	4 122	4 919	4 960
Albahaca	5 264	3 351	3 279	2 657	2 090	1 557	2 272
Alcachofa	6 772	8 421	19 943	36 641	67 378	113 200	134 383
Calabaza	4 100	3 450	4 379	3 545	3 410	3 449	3 870
Culantro	23 431	12 939	10 085	10 592	6 862	5 819	8 832
Nabo	20 319	12 128	18 280	13 722	15 378	11 525	11 398
Pepinillo	16 550	11 972	13 463	10 798	8 582	9 662	26 103
Poro	20 436	10 910	12 194	12 545	12 095	10 818	15 942
Rabanito	21 794	16 787	22 103	22 668	15 263	15 106	16 071
Rocoto	18 134	17 605	16 278	10 292	8 366	9 789	11 340
Vainita	13 545	12 269	13 658	11 213	9 825	8 479	11 752
Anona	979	1 030	1 124	1 156	1 185	1 300	1 243
Caimito	7 997	8 272	8 228	7 743	7 544	7 400	7 581
Camu-camu	6 488	6 808	7 519	6 329	6 951	8 151	10 583
Capulí	1 230	1 191	1 156	1 039	827	716	695
Carambola	1 766	1 792	1 665	1 693	2 105	2 236	2 279
Cerezo	387	414	465	490	501	496	336
Cirolero	787	714	822	901	746	651	722
Cocona	4 302	4 081	4 422	4 305	4 510	5 752	5 878
Damasco	179	175	183	169	180	203	211
Granada	1 145	1 198	1 211	1 047	1 008	1 048	806
Guanábana	3 258	3 465	3 631	3 862	3 849	4 090	4 155
Guayaba	4 301	3 969	4 001	3 991	3 940	3 644	3 298
Guinda	796	754	817	804	833	860	867
Humari	4 044	5 014	4 977	5 075	5 070	4 866	5 424
Limón dulce	2 503	2 548	2 564	2 665	2 867	2 875	2 794
Lúcuma	4 311	5 851	6 784	8 091	8 591	9 441	10 794
Mamey	1 131	881	1 158	1 740	1 553	1 601	2 824
Maní	7 327	4 977	5 061	6 349	6 156	6 839	5 654
Marañón	2 465	2 142	2 173	2 374	2 213	2 459	2 254
Níspero	1 531	2 119	1 746	1 859	1 937	2 342	2 062
Nuez	237	257	180	233	251	302	237
Dátil	182	248	242	257	276	422	207
Pan de árbol	2 308	670	1 978	1 855	1 855	2 043	1 654
Pomarina	2 211	2 179	2 081	2 130	1 208	1 149	1 141
Saúco	186	210	181	210	223	223	238
Tamarindo	118	71	1 178	1 360	1 080	1 204	850
Taperibá	3 694	3 582	3 995	3 944	4 567	5 616	6 749
Toronja	3 571	3 516	3 988	3 939	3 602	4 283	4 044

Continúa...

11.3 PRODUCCIÓN DE OTROS PRODUCTOS AGRÍCOLAS, 2001 - 2007

(Toneladas Métricas)

Productos	Conclusión						
	2001	2002	2003 P/	2004 P/	2005 P/	2006 P/	2007 P/
Tumbo	846	841	897	982	1 030	1 156	1 230
Zapote	6 676	6 845	7 193	6 624	6 658	6 779	8 123
Otros pastos	3 936 115	3 992 771	4 362 815	4 599 000	4 379 997	4 715 807	5 374 768
Avena forrajera	553 364	922 289	900 527	847 711	1 045 324	1 152 389	1 209 673
Maíz chala	590 542	679 909	659 068	767 100	943 312	1 175 260	1 165 166
Sorgo forrajero	1 090	1 822	1 699	5 835	261	1 243	241
Cebada forrajera	269 587	390 415	389 372	314 142	351 553	365 994	390 641
Avena grano	10 528	12 801	12 445	11 562	11 370	11 372	11 835
Centeno	88	67	88	69	86	157	81
Cañihua	3 824	4 672	4 607	4 214	4 634	5 552	4 571
Kiwicha	3 406	2 078	3 619	2 725	1 425	2 268	2 936
Sorgo grano	...	26	175	99	92	405	53
Frijol caupi	15 069	17 017	19 021	18 745	16 897	32 378	22 664
Frijol de palo	1 705	1 903	1 409	2 043	2 340	2 450	10 307
Zarandaja	1 398	1 575	1 610	850	2 080	2 327	3 795
Garbanzo grano seco	6 352	3 268	2 448	2 090	1 421	5 220	2 666
Frijol loctao	160	28	91	211	33	89	21
Lenteja	5 559	4 933	4 590	3 354	3 039	3 281	3 346
Ñuña	1 664	2 189	2 104	1 306	1 507	1 274	1 124
Arracacha	13 471	15 566	16 067	12 727	13 610	14 737	15 371
Pituca	15 561	17 754	16 938	15 250	14 921	15 655	16 862
Sachapapa	1 441	1 349	818	929	980	955	1 269
Maca	10 909	2 817	5 870	8 307	20 289	17 677	13 780
Uncucha	5 130	3 070	5 040	5 801	6 166	6 868	7 008
Tabaco	11 436	2 177	2 466	1 525	1 896	1 430	1 139
Sorgo escobero	441	892	218	219	30	925	742
Maíz morado	7 729	6 173	6 604	6 630	9 491	10 586	10 509
Anís	386	328	269	554	300	571	339
Caña de azúcar (alcohol)	706 774	728 290	769 810	775 937	811 253	911 245	955 097
Linaza	388	1 030	1 102	727	552	853	832
Cube	5 356	7 049	6 084	3 005	2 028	3 711	7 646
Maní (aceite)	2 320	2 208	898	1 569	463	1 132	310
Ajonjolí	362	95	76	65	60	38	36
Pimienta	106	197	314	368	122	308	199
Yute	100
Palillo o curcuma	1 268	1 543	1 383	1 519	990	1 219	1 491
Soya	2 687	1 914	1 928	2 581	2 059	3 733	2 683

Fuente: Ministerio de Agricultura - Dirección General de Información Agraria.

**11.4 SUPERFICIE COSECHADA DE LOS PRINCIPALES PRODUCTOS AGRÍCOLAS,
1997 - 2007
(Hectáreas)**

Principales productos	1997	1998	1999	2000	2001
Total	2 330 620	2 480 437	2 612 304	2 755 261	2 652 558
Achiote	6 560	7 067	7 254	7 233	7 155
Ajo	6 681	5 137	6 101	7 355	8 610
Alfalfa	121 661	120 521	127 706	125 830	124 417
Algodón rama	91 290	73 629	78 806	89 243	68 634
Arroz cáscara	238 713	269 080	311 569	287 113	299 659
Arveja grano seco	29 758	31 415	32 046	43 085	34 657
Arveja grano verde	18 749	20 558	23 134	24 817	26 998
Cacao	31 999	34 786	36 375	41 284	45 735
Café	184 585	188 610	212 261	228 269	233 186
Camote	14 115	17 397	14 552	15 580	15 445
Caña de azúcar	63 542	52 614	58 127	64 814	60 373
Cañihua	5 689	6 010	6 505	6 269	5 948
Cebada grano	129 914	146 698	142 660	155 584	153 833
Cebolla	13 950	14 317	14 369	16 014	16 806
Coco	1 051	1 689	2 205	2 245	1 646
Espárrago	16 619	15 972	18 653	20 984	19 038
Frijol castilla	8 957	24 428	16 794	13 360	13 256
Frijol de palo	125	870	851	657	1 095
Frijol grano seco	73 969	75 164	74 558	75 806	64 231
Frijol loctao	320	382	459	155	107
Haba grano seco	30 408	34 184	35 011	41 513	38 770
Garbanzo	856	1 771	35 011	3 370	4 233
Haba grano verde	12 104	14 854	2 216	14 565	13 881
Kiwicha	2 433	1 696	1 226	1 814	2 331
Lenteja	2 629	4 646	3 802	5 486	6 189
Limón	21 328	22 910	22 016	22 131	19 817
Maíz amarillo duro	210 495	229 114	236 894	269 777	285 972
Maíz amiláceo	206 617	214 590	221 651	244 750	218 789
Maíz choclo	34 069	38 951	43 190	45 498	45 681
Mandarina	5 747	6 705	7 414	7 375	6 831
Mango	11 340	10 515	10 881	11 493	11 809
Manzana	12 558	12 712	11 330	10 586	10 601
Marigold	15 431	5 507	7 624	10 838	6 361
Mashua o izano	6 250	7 244	6 942	6 699	6 809
Naranja	20 087	21 698	23 106	23 353	21 595
Oca	16 435	21 626	20 205	22 504	21 550
Olivo	5 848	377	3 909	6 418	6 995
Olluco	19 007	23 523	24 287	25 575	25 747
Orégano	581	646	872	1 346	1 663
Pallar grano seco	5 791	3 863	6 334	5 246	3 650
Palma aceitera	7 567	10 137	7 651	9 990	11 200
Palta	7 246	7 814	8 169	8 748	10 263
Papa	248 546	268 847	272 405	284 671	234 061
Papaya	13 244	13 891	13 819	13 228	11 669
Pecana	559	583	685	697	725
Piña	7 417	8 666	9 795	10 727	10 930
Plátano	105 773	117 792	120 045	131 935	129 566
Quinua	27 034	30 720	28 979	28 889	25 601
Sorgo grano	250	72	9	125	...
Soya	5 021	2 003	1 946	2 151	1 801
Chocho o tarhui	6 407	6 953	7 277	8 355	9 079
Té	2 358	2 528	2 500	2 541	2 285
Tomate	8 242	8 039	6 789	7 957	7 273
Trigo	110 961	125 894	131 694	146 709	145 851
Vid	12 367	10 321	10 324	10 292	11 578
Yuca	68 605	80 708	80 267	80 754	79 713
Zarandaja	762	1 993	1 044	1 458	863

Continúa..

**11.4 SUPERFICIE COSECHADA DE LOS PRINCIPALES PRODUCTOS AGRÍCOLAS,
1997 - 2007
(Hectáreas)**

Principales productos	Conclusión					
	2002	2003 P/	2004 P/	2005 P/	2006 P/	2007 P/
Total	2 699 874	2 700 585	2 590 195	2 815 704	2 869 499	2 919 240
Achiote	7 307	8 158	8 073	8 080	8 181	8 302
Ajo	8 297	7 360	6 300	6 451	7 881	7 974
Alfalfa	123 463	124 108	127 323	124 512	125 317	127 854
Algodón rama	72 028	65 262	84 265	90 579	91 817	89 426
Arroz cáscara	316 804	314 655	275 047	358 123	343 436	339 677
Arveja grano seco	36 651	38 016	37 481	39 165	44 587	44 375
Arveja grano verde	24 948	24 795	20 106	24 286	24 656	28 730
Cacao	49 108	49 816	50 877	50 313	54 307	59 799
Café	241 377	247 600	256 165	301 451	313 282	324 186
Camote	13 880	12 475	11 712	11 280	11 049	11 218
Caña de azúcar	68 050	77 720	71 291	61 547	62 064	67 650
Cañihua	6 864	6 693	6 239	6 506	7 240	5 940
Cebada grano	154 179	151 075	142 640	150 716	149 913	143 086
Cebolla	18 579	18 039	17 165	15 496	18 176	18 849
Coco	1 361	1 427	1 419	1 456	1 538	1 869
Espárrago	18 981	18 255	18 418	17 583	20 041	23 500
Frijol castilla	14 531	16 068	16 311	14 878	22 945	17 063
Frijol de palo	1 194	700	1 464	1 863	1 726	954
Frijol grano seco	66 534	58 013	57 352	67 366	73 724	75 232
Frijol loctao	24	56	174	24	59	12
Haba grano seco	38 914	42 495	40 920	44 911	3 443	49 336
Garbanzo	2 285	1 853	1 917	1 178	46 561	2 114
Haba grano verde	12 990	11 635	10 993	10 885	11 781	12 486
Kiwicha	1 332	2 185	1 854	919	1 183	1 496
Lenteja	5 740	5 848	4 258	3 561	3 703	3 900
Limón	19 753	20 376	17 580	19 794	18 625	19 027
Maíz amarillo duro	270 449	280 276	257 891	276 791	276 884	282 814
Maíz amiláceo	213 161	207 134	180 363	196 200	192 327	199 545
Maíz choclo	46 079	47 407	42 823	41 684	42 074	41 321
Mandarina	6 645	7 817	8 706	8 502	9 116	9 628
Mango	11 625	11 806	15 538	16 048	22 636	22 193
Manzana	9 518	9 853	10 410	10 440	10 069	10 049
Marigold	5 736	8 445	5 368	6 096	2 725	914
Mashua o izano	6 425	6 654	6 300	6 313	5 600	5 307
Naranja	22 103	22 695	24 406	24 876	25 386	25 729
Oca	21 280	19 435	18 486	19 675	17 496	16 562
Olivo	7 231	7 750	8 028	8 649	9 652	9 453
Olluco	24 054	22 892	21 914	23 917	25 126	26 958
Orégano	1 429	1 339	1 348	1 560	1 823	1 957
Pallar grano seco	5 279	5 157	3 435	2 473	6 498	4 923
Palma aceitera	9 562	8 864	9 502	10 361	10 594	12 594
Palta	10 310	11 216	11 707	11 684	12 412	13 522
Papa	270 896	258 017	246 815	264 815	260 020	268 215
Papaya	12 295	13 571	13 435	13 654	10 930	10 987
Pecana	694	698	699	686	707	689
Piña	11 472	11 926	12 573	13 236	13 578	14 286
Plátano	128 807	133 223	137 116	141 760	143 248	147 962
Quinua	27 851	28 326	27 659	28 632	29 949	30 381
Sorgo grano	13	71	35	31	76	22
Soya	1 187	1 069	1 653	1 341	2 235	1 723
Chocho o tarhui	9 264	8 725	8 297	8 712	7 468	7 446
Té	2 289	2 288	2 264	2 214	2 195	2 108
Tomate	5 202	5 042	5 215	4 898	5 395	5 092
Trigo	138 863	138 216	121 504	132 779	142 984	144 527
Vid	10 935	10 994	11 490	11 445	11 516	12 197
Yuca	82 918	83 648	87 137	92 559	99 620	103 436
Zarandaja	1 134	1 356	736	1 507	1 929	2 649

Nota: Corresponde a una muestra de 57 cultivos.

Fuente: Ministerio de Agricultura - Dirección General de Información Agraria.

11.5 ALGODÓN RAMA - SUPERFICIE COSECHADA, PRODUCCIÓN, RENDIMIENTO, PRECIOS, IMPORTACIÓN Y EXPORTACIÓN, 1997 - 2007

Año	Superficie cosechada (ha)	Producción (t)	Rendimiento (t/ha)	Precio pagado al productor (S/. x t)	Importación (t)	Exportación (t)	Valor de Importación (US\$ / t)		Valor de Exportación (US\$ x t)
							FOB	CIF	
							1997	91 290	
1998	73 629	95 262	1,3	2 290,0	44523	1 633	1 770,77	1 895,48	2 445,24
1999	78 806	134 944	1,7	2 300,0	43561	854	1 446,28	1 559,98	1 820,55
2000	89 243	153 786	1,7	1 868,4	32201	2 741	1 165,42	1 272,10	1 818,46
2001	68 634	134 057	2,0	2 368,2	39884	2 399	1 937,24	2 069,26	1 119,88
2002	72 028	126 622	1,8	1 933,3	43877	1 188	1 068,52	1 149,22	1 732,64
2003 P/	65 262	138 612	2,1	2 328,3	40298	3 088	1 373,28	1 444,65	1 754,28
2004 P/	84 265	187 697	2,2	2 425,0	35980	2 994	1 598,83	1 691,12	2 009,45
2005 P/	90 579	207 316	2,3	2 111,2	46975	1 706	1 284,62	1 381,38	1 787,22
2006 P/	91 817	213 357	2,3	2 107,9	38110	3 737	1 259,63	1 339,32	1 861,60
2007 P/	89 426	215 437	2,4	2 553,8	28080	1 525	1 431,06	1 503,46	2 122,49

t = tonelada. ha = hectárea.

Fuente: Ministerio de Agricultura - Dirección General de Información Agraria.

11.6 ARROZ - SUPERFICIE COSECHADA, PRODUCCIÓN, RENDIMIENTO, PRECIOS E IMPORTACIÓN, 1997-2007

Año	Arroz cáscara				Arroz pilado			
	Superficie cosechada (ha)	Producción (t)	Rendimiento (t/ha)	Precio pagado al productor (S/. x t)	Producción (t)	Importación 1/ (t)	Valor de Importación (US\$ / t)	
							FOB	CIF
1997	238 713	1 459 833	6,1	630,0	1 021 883	234 214	351,97	387,73
1998	269 080	1 548 778	5,8	806,3	1 084 145	246 876	401,19	432,92
1999	311 569	1 955 027	6,3	620,0	1 368 519	149 875	354,38	385,12
2000	287 113	1 892 102	6,6	581,3	1 324 471	88 346	274,61	308,26
2001	299 659	2 028 719	6,8	654,6	1 420 103	62 680	255,54	287,93
2002	316 804	2 118 028	6,7	514,1	1 482 619	34 171	255,28	286,55
2003 P/	314 655	2 132 405	6,8	539,3	1 492 684	15 951	279,00	319,97
2004 P/	275 047	1 844 896	6,7	980,3	1 291 427	80 317	328,48	388,21
2005 P/	358 123	2 468 357	6,9	654,1	1 727 850	126 841	332,31	389,64
2006 P/	343 436	2 363 498	6,9	575,3	1 654 448	44 304	316,23	370,77
2007 P/	339 677	2 450 149	7,2	817,0	1 715 104	80 231	381,36	447,76

1/ incluye arroz cáscara.

t = tonelada. ha = hectárea.

Fuente: Ministerio de Agricultura - Dirección General de Información Agraria.

11.7 CAFÉ - SUPERFICIE COSECHADA, PRODUCCIÓN, RENDIMIENTO, PRECIOS Y EXPORTACIÓN, 1997 - 2007

Año	Superficie cosechada (ha)	Producción (t)	Rendimiento (t/ha)	Precio pagado al productor (S/. x t)	Exportación (t)	Valor de exportación (US\$ x t)
1997	184 585	112 890	0,6	6 710,0	98 853	4 014,46
1998	188 610	119 905	0,6	4 282,2	114 895	2 442,61
1999	212 261	144 872	0,7	3 600,0	145 390	1 822,01
2000	228 269	158 283	0,7	3 171,3	143 805	1 555,27
2001	233 186	159 936	0,7	2 321,6	160 846	2 897,47
2002	241 377	178 292	0,7	1 879,4	168 595	1 114,58
2003 P/	247 600	203 148	0,7	2 345,3	151 274	1 196,77
2004 P/	256 165	224 577	0,9	2 692,0	192 276	1 507,44
2005 P/	301 451	174 955	0,6	4 636,1	142 944	2 141,22
2006 P/	313 282	273 230	0,9	4 100,0	239 343	2 146,87
2007 P/	324 186	230 306	0,7	4 784,2	174 620	2 444,71

t = tonelada. ha = hectárea.

Fuente: Ministerio de Agricultura - Dirección General de Información Agraria.

11.8 CAÑA DE AZÚCAR - SUPERFICIE COSECHADA, PRODUCCIÓN, RENDIMIENTO, PRECIOS, EXPORTACIÓN E IMPORTACIÓN DE AZÚCAR, 1997 - 2007

Año	Caña de azúcar				Azúcar comercial					
	Superficie cosechada (ha)	Producción (t)	Rendimiento (t/ha)	Precio pagado al productor (S/. x t)	Producción (t)	Exportación (t)	Importación (t)	Valor de Exportación (US\$ x t)	Valor de Importación (US\$ x t)	
									FOB	CIF
1997	63 542	6 930 267	109,07	80,0	674 333	76 956	257 488	433,62	297,67	335,26
1998	52 614	5 705 340	108,44	90,0	449 582	60 230	499 816	446,05	278,02	315,20
1999	58 127	6 278 571	108,01	90,0	603 088	17 262	345 094	441,90	212,35	244,87
2000	64 814	7 135 154	110,09	88,5	724 096	38 436	171 526	387,90	234,00	269,38
2001	60 373	7 385 946	122,34	67,4	759 935	41 617	187 818	402,27	268,25	303,03
2002	68 050	8 419 786	123,73	...	877 588	41 806	138 803	389,54	215,91	249,31
2003 P/	77 720	8 863 958	114,05	...	958 808	61 129	10 977	313,93	220,23	270,38
2004 P/	71 291	6 945 686	97,43	...	747 571	41 354	180 944	352,45	241,50	276,63
2005 P/	61 547	6 304 065	102,43	...	694 599	32 188	252 475	395,16	264,39	294,47
2006 P/	62 064	7 245 833	116,75	...	805 133	108 565	244 459	395,88	407,14	436,66
2007 P/	67 650	8 232 087	121,69	...	910 062	48 272	246 529	388,88	340,02	369,87

t = tonelada. ha = hectárea.

Fuente: Ministerio de Agricultura - Dirección General de Información Agraria.

11.9 ESPÁRRAGO - SUPERFICIE COSECHADA, PRODUCCIÓN, RENDIMIENTO, PRECIOS Y EXPORTACIÓN, 1997 - 2007

Año	Superficie cosechada	Producción	Rendimiento	Precio pagado	Exportación	Valor de Exportación
	(ha)	(t)	(t / ha)	al productor (S/. x t)	(t)	(US\$ x t)
1997	16 619	144 654	8,7	1 910,0	87 685	1 405,36
1998	15 972	137 943	8,6	2 090,0	78 772	1 440,76
1999	18 653	174 863	9,4	2 820,0	95 108	1 413,69
2000	20 984	168 356	8,0	2 148,6	108 049	1 252,49
2001	19 038	184 061	9,7	2 153,7	116 580	1 693,39
2002	18 981	181 065	9,5	2 345,3	132 074	1 285,32
2003 P/	18 255	189 601	10,3	2 274,0	144 619	1 321,22
2004 P/	18 418	192 533	10,5	2 467,9	146 224	1 509,86
2005 P/	17 583	206 026	11,7	2 901,9	153 016	1 584,94
2006 P/	20 041	259 954	13,0	2 592,1	176 270	1 651,62
2007 P/	23 500	283 723	12,1	3 051,6	201 451	1 944,62

t = tonelada.

ha = hectárea.

Fuente: Ministerio de Agricultura - Dirección General de Información Agraria.

11.10 MAÍZ AMARILLO DURO - SUPERFICIE COSECHADA, PRODUCCIÓN, RENDIMIENTO, PRECIOS E IMPORTACIÓN, 1997 - 2007

Año	Superficie cosechada	Producción	Rendimiento	Precio pagado	Importación	Valor de Importación	
						(ha)	(t)
1997	210 495	605 751	2,9	450,0	931 510	120,29	140,01
1998	229 114	702 479	3,1	507,2	1 163 528	103,64	121,43
1999	236 894	806 138	3,4	510,0	1 032 737	94,48	111,38
2000	269 777	959 705	3,6	514,9	846 609	90,12	110,08
2001	285 972	1 062 539	3,7	506,6	871 776	67,93	82,57
2002	270 449	1 038 760	3,8	509,5	914 996	97,07	114,60
2003 P/	280 276	1 097 337	3,9	492,9	924 304	102,93	126,02
2004 P/	257 891	983 156	3,7	550,7	1 086 960	106,21	141,67
2005 P/	276 791	999 274	3,6	491,6	1 304 460	91,63	128,01
2006 P/	276 884	1 019 806	3,7	530,7	1 487 134	112,85	143,42
2007 P/	282 814	1 123 011	4,0	656,8	1 560 848	159,44	209,94

t = tonelada.

ha = hectárea.

Fuente: Ministerio de Agricultura - Dirección General de Información Agraria.

11.11 MANZANA Y NARANJA - SUPERFICIE COSECHADA, PRODUCCIÓN Y RENDIMIENTO, 1997 - 2007

Año	Manzana			Naranja		
	Superficie cosechada	Producción	Rendimiento	Superficie cosechada	Producción	Rendimiento
	(ha)	(t)	(t / ha)	(ha)	(t)	(t / ha)
1997	12 558	168 588	13,4	20 087	216 960	10,8
1998	12 712	126 805	10,0	21 698	233 799	10,8
1999	11 330	150 014	13,2	23 106	257 419	11,1
2000	10 586	157 842	14,9	23 353	270 673	11,6
2001	10 601	138 030	13,0	21 595	278 538	12,9
2002	9 518	123 738	13,0	22 103	292 623	13,2
2003 P/	9 853	134 357	13,6	22 695	305 757	13,5
2004 P/	10 410	146 893	14,1	24 406	330 352	13,5
2005 P/	10 440	139 332	13,3	24 876	334 495	13,4
2006 P/	10 069	136 399	13,5	25 386	353 933	13,9
2007 P/	10 049	136 608	13,6	25 729	338 251	13,1

t = tonelada. ha = hectárea.

Fuente: Ministerio de Agricultura - Dirección General de Información Agraria.

11.12 PAPA - SUPERFICIE COSECHADA, PRODUCCIÓN, RENDIMIENTO, PRECIOS, EXPORTACIÓN, 1997 - 2007

Año	Superficie cosechada	Producción	Rendimiento	Precio pagado al productor	Exportación	Valor de Exportación
	(ha)	(t)	(t / ha)	(S/. x t)	(t)	(US\$ x t)
1997	248 546	2 398 061	9,6	450,00	17	1 959,54
1998	268 847	2 589 338	9,6	599,04	23	1 086,96
1999	272 405	3 066 244	11,3	400,00	20	1 676,47
2000	284 671	3 273 816	11,5	350,50	17	1 587,88
2001	234 061	2 680 057	11,5	483,13	31	1 459,55
2002	270 896	3 300 292	12,2	321,60	42	1 685,27
2003 P/	258 017	3 143 874	12,2	462,23	46	1 648,59
2004 P/	246 815	3 008 159	12,2	425,65	91	1 454,41
2005 P/	264 062	3 289 699	12,5	370,08	82	1 483,58
2006 P/	260 020	3 248 416	12,5	487,64	105	1 592,73
2007 P/	268 215	3 383 234	12,6	451,46	137	1 546,62

t = tonelada. ha = hectárea.

Fuente: Ministerio de Agricultura - Dirección General de Información Agraria.

11.13 PLÁTANO - SUPERFICIE COSECHADA, PRODUCCIÓN, RENDIMIENTO, PRECIOS Y EXPORTACIÓN, 1997 - 2007

Año	Superficie cosechada	Producción	Rendimiento	Precio pagado	Exportación	Valor de
	(ha)	(t)	(t/ha)	al productor (S/. x t)	(t)	Exportación (US\$ x t)
1997	105 773	1 342 479	12,7	300,0	421,0	100,00
1998	117 792	1 321 890	11,2	290,0
1999	120 045	1 385 017	11,5	350,0	0,4	750,00
2000	131 935	1 529 488	11,6	322,1	939,2	281,41
2001	129 566	1 557 720	12,0	309,9	8 870,8	213,71
2002	128 807	1 562 007	12,1	265,0	21 419,3	288,58
2003 P/	133 223	1 620 956	12,2	259,5	22 090,2	329,97
2004 P/	137 116	1 664 085	12,1	266,3	30 864,8	343,38
2005 P/	141 760	1 697 120	12,0	283,1	48 258,4	365,98
2006 P/	143 248	1 777 327	12,4	327,4	64 273,3	420,81
2007 P/	147 962	1 830 130	12,4	344,5	73 938,0	425,39

t = tonelada. ha = hectárea.

Fuente: Ministerio de Agricultura - Dirección General de Información Agraria.

11.14 LIMÓN Y YUCA - SUPERFICIE COSECHADA, PRODUCCIÓN Y RENDIMIENTO, 1997 - 2007

Año	Limón			Yuca		
	Superficie cosechada	Producción	Rendimiento	Superficie cosechada	Producción	Rendimiento
	(ha)	(t)	(t/ha)	(ha)	(t)	(t/ha)
1997	21 328	325 692	15,3	68 605	752 321	11,0
1998	22 910	208 519	9,1	80 708	884 118	11,0
1999	22 016	226 873	10,3	80 267	868 114	10,8
2000	22 131	228 596	10,3	80 754	881 985	10,9
2001	19 817	194 509	9,8	79 713	859 057	10,8
2002	19 753	244 524	12,4	82 918	891 196	10,7
2003 P/	20 376	241 873	11,9	83 648	909 341	10,9
2004 P/	17 580	202 399	11,5	87 137	971 035	11,1
2005 P/	19 794	217 343	11,0	92 559	1 004 454	10,9
2006 P/	18 625	251 270	13,5	99 620	1 138 553	11,4
2007 P/	19 027	269 486	14,2	103 436	1 156 552	11,2

t = tonelada. ha = hectárea.

Fuente: Ministerio de Agricultura - Dirección General de Información Agraria.

11.15 TRIGO - SUPERFICIE COSECHADA, PRODUCCIÓN, RENDIMIENTO, PRECIOS E IMPORTACIÓN, 1997 - 2007

Año	Superficie Cosechada	Producción	Rendimiento	Precio pagado al productor	Importación	Valor de Importación	
						(ha)	(t)
1997	110 961	123 724	1,1	660,0	1 156 227	167,41	187,57
1998	125 894	146 285	1,2	710,0	1 221 429	144,69	161,56
1999	131 694	169 936	1,3	700,0	1 236 630	125,79	141,90
2000	146 709	189 005	1,3	657,8	1 285 356	114,79	132,90
2001	145 851	181 877	1,2	709,2	1 407 249	126,77	147,14
2002	138 863	186 723	1,3	681,9	1 328 955	130,60	149,85
2003 P/	138 216	190 453	1,4	612,7	1 297 134	140,18	162,06
2004 P/	121 504	170 411	1,4	721,7	1 394 252	158,65	186,63
2005 P/	132 779	178 460	1,3	709,9	1 463 357	141,98	173,32
2006 P/	142 984	191 094	1,3	704,0	1 472 659	151,34	180,16
2007 P/	144 527	181 560	1,3	818,4	1 530 826	222,59	269,03

t = tonelada. ha = hectárea.

Fuente: Ministerio de Agricultura - Dirección General de Información Agraria.

B. PRODUCCIÓN DEPARTAMENTAL

11.16 PRODUCCIÓN DE LOS PRINCIPALES CULTIVOS, SEGÚN DEPARTAMENTO, 2007

(Toneladas Métricas)

Departamento	Achote	Ajo	Alfalfa	Algodón rama	Arroz cáscara	Arveja grano verde	Cacao	Café	Camote
Total	4 921	80 894	5 709 086	215 437	2 450 149	98 460	32 775	230 306	184 768
Tumbes	4	-	-	-	94 904	-	185	-	21
Piura	-	289	4 583	40 369	402 128	-	219	2 186	22 830
Lambayeque	-	-	114 982	29 661	358 589	7 314	16	441	16 841
La Libertad	1	4 774	241 452	4 368	285 723	2 027	36	270	3 862
Cajamarca	43	5 692	111 323	63	220 262	22 618	963	54 086	5 757
Amazonas	34	180	1 938	-	272 528	-	2 729	33 353	5 10
Áncash	-	-	168 614	17 012	23 155	2 072	-	-	9 313
Lima	-	4 557	480 685	21 372	60	5 583	-	-	102 998
Ica	-	-	118 853	87 865	-	208	-	-	14 753
Huánuco	-	592	5 063	823	24 527	7 152	1 736	1 949	3 428
Pasco	1 220	-	1 342	20	2 266	712	96	5 181	-
Junín	128	1 638	62 170	-	5 639	25 152	3 986	55 582	-
Huancavelica	-	566	133 703	-	-	10 371	-	6	-
Arequipa	-	60 001	2 948 786	1 776	216 231	4 268	-	-	1 690
Moquegua	-	115	445 081	-	-	91	-	-	31
Tacna	-	463	302 681	-	-	437	-	-	117
Ayacucho	172	1 912	246 255	-	856	2 671	6 359	4 435	324
Apurímac	-	115	49 390	-	-	1 574	-	-	128
Cusco	3 270	-	60 764	-	3 453	3 516	7 113	25 901	144
Puno	25	-	211 422	-	534	447	50	5 749	543
San Martín	-	-	-	7 600	409 802	-	8 407	39 596	-
Loreto	-	-	-	-	95 249	-	67	82	-
Ucayali	18	-	-	4 508	26 941	-	780	1 456	1 185
Madre de Dios	6	-	-	-	7 303	-	33	33	292

Departamento	Caña de azúcar	Cafí- hua	Cebada grano	Cebolla	Coco	Espá- rrago	Haba grano verde	Kiwi- cha	Limón
Total	8 232 087	4 571	177 493	633 965	25 349	283 723	59 228	2 936	269 486
Tumbes	-	-	-	348	68	-	-	-	2 582
Piura	-	-	418	10 506	1 670	-	-	-	170 325
Lambayeque	2 059 939	-	432	15 245	82	-	-	-	56 706
La Libertad	3 760 283	-	39 023	32 150	-	147 585	477	74	1 972
Cajamarca	-	-	12 445	1 177	65	-	1 771	-	660
Amazonas	-	-	375	111	440	-	698	-	7 208
Áncash	613 892	-	12 188	11 034	-	7 694	493	328	475
Lima	1 681 884	-	1 009	33 591	-	15 931	4 113	-	282
Ica	-	-	172	83 055	-	112 513	284	-	541
Huánuco	-	-	9 349	3 606	431	-	2 957	-	905
Pasco	-	-	313	-	-	-	993	-	164
Junín	-	-	15 441	37 546	445	-	17 764	-	1 821
Huancavelica	-	-	13 982	148	-	-	4 451	19	148
Arequipa	116 090	9	1 715	365 433	-	-	8 092	1 288	92
Moquegua	-	-	292	1 624	-	-	986	-	99
Tacna	-	-	-	21 590	-	-	1 566	-	-
Ayacucho	-	-	10 591	2 522	138	-	2 447	130	645
Apurímac	-	-	6 025	762	-	-	2 282	190	234
Cusco	-	64	24 018	6 572	-	-	5 343	908	552
Puno	-	4 498	29 706	6 464	-	-	4 511	-	227
San Martín	-	-	-	-	10 510	-	-	-	5 491
Loreto	-	-	-	482	6 219	-	-	-	8 619
Ucayali	-	-	-	-	5 002	-	-	-	9 383
Madre de Dios	-	-	-	-	280	-	-	-	354

Continúa...

11.16 PRODUCCIÓN DE LOS PRINCIPALES CULTIVOS, SEGÚN DEPARTAMENTO, 2007
(Toneledas Métricas)

Departamento	Maíz	Maíz	Maíz	Manda-	Mango	Man-	Marigold	Mas-	Naranja
	a. duro	amiláceo	choclo	rina		zana		hua	
Total	1 123 011	245 319	332 262	190 180	293 139	136 608	21 639	30 515	338 251
Tumbes	1 431	-	506	2	708	-	-	-	235
Piura	63 777	15 710	2 750	-	233 773	-	2 060	-	1 192
Lambayeque	92 381	4 669	25 447	-	13 730	-	-	-	3 924
La Libertad	232 596	19 084	9 833	776	6 477	6 103	14 915	2 130	5 824
Cajamarca	74 571	34 161	36 510	-	7 243	416	-	-	5 549
Amazonas	22 014	5 240	7 594	-	1 417	43	-	146	4 782
Áncash	82 205	13 561	51 193	-	6 247	3 081	2 506	-	2 053
Lima	213 800	2 105	30 566	113 262	9 012	122 431	2 158	185	50 343
Ica	63 165	119	15 373	19 107	4 937	770	-	-	23 100
Huánuco	25 422	17 210	8 642	890	492	4	-	1 380	11 431
Pasco	5 541	1 558	3 045	330	72	-	-	-	1 990
Junín	8 804	10 294	60 294	43 421	763	164	-	7 532	152 462
Huancavelica	264	12 625	2 854	-	117	238	-	524	266
Arequipa	4 139	8 153	11 101	-	98	1 143	-	36	241
Moquegua	146	884	1 887	-	94	417	-	29	119
Tacna	136	2 446	2 703	-	-	357	-	-	68
Ayacucho	1 865	14 015	6 432	240	302	392	-	2 713	3 819
Apurímac	2 113	21 859	8 496	-	269	426	-	2 846	333
Cusco	10 451	54 985	25 088	964	922	624	-	5 915	15 361
Puno	4 987	6 641	301	3 765	-	-	-	7 079	23 961
San Martín	127 468	-	-	1 548	3 482	-	-	-	21 567
Loreto	55 086	-	21 242	2 239	1 206	-	-	-	1 841
Ucayali	22 103	-	44	3 300	1 355	-	-	-	7 044
Madre de Dios	8 548	-	362	336	423	-	-	-	747

Departamento	Oca	Acel-	Olluco	Orégano	Palma	Palta	Papa	Papaya	Pecana
		tuna			acelitera				
Total	95 485	52 435	156 431	7 297	238 648	120 575	3 383 234	183 162	1 506
Tumbes	-	-	-	-	-	-	-	199	-
Piura	954	-	1 118	-	-	1 158	15 125	1 267	-
Lambayeque	229	-	455	-	-	594	7 000	129	-
La Libertad	9 892	123	12 806	-	-	24 326	337 156	5 347	-
Cajamarca	9 090	-	16 123	-	-	2 917	293 218	4 025	-
Amazonas	226	-	3 589	-	-	1 186	74 439	6 458	-
Áncash	3 932	-	6 995	-	-	3 568	110 263	228	-
Lima	1 156	1 190	1 611	147	-	38 454	182 882	227	406
Ica	-	1 013	5	-	-	12 372	72 011	4	1 100
Huánuco	3 853	-	17 466	-	-	1 971	447 470	2 750	-
Pasco	2 175	-	3 325	-	-	1 147	81 132	1 562	-
Junín	7 117	-	15 723	71	-	17 656	293 020	9 946	-
Huancavelica	892	-	4 519	-	-	285	76 239	228	-
Arequipa	279	14 571	498	1 657	-	2 636	226 517	45	-
Moquegua	111	135	73	562	-	2 005	7 588	-	-
Tacna	-	35 404	-	4 748	-	56	13 223	48	-
Ayacucho	3 755	-	6 723	60	-	2 085	169 489	1 935	-
Apurímac	3 560	-	19 368	44	-	1 156	201 845	498	-
Cusco	13 348	-	36 012	-	-	2 721	288 326	13 060	-
Puno	34 917	-	10 022	8	-	1 319	486 290	2 722	-
San Martín	-	-	-	-	197 419	804	-	20 623	-
Loreto	-	-	-	-	515	1 109	-	8 904	-
Ucayali	-	-	-	-	40 714	608	-	101 137	-
Madre de Dios	-	-	-	-	-	444	-	1 819	-

Continúa...

11.16 PRODUCCIÓN DE LOS PRINCIPALES CULTIVOS, SEGÚN DEPARTAMENTO, 2007
(Toneladas Métricas)

Departamento	Conclusión									
	Piña	Plátano	Quinua	Sorgo	Soya	Té	Tomate	Trigo	Uva	Yuca
Total	210 491	1 830 130	31 817	53	2 683	5 150	167 723	181 560	196 364	1 156 552
Tumbes	-	66 838	-	-	27	-	64	-	5	705
Piura	1 096	252 631	-	-	188	-	1 743	8 104	400	5 885
Lambayeque	-	2 267	-	-	-	-	4 443	2 081	2 404	7 387
La Libertad	27 567	12 827	255	-	-	-	8 178	45 447	44 997	33 835
Cajamarca	2 642	38 563	151	-	443	-	1 052	31 853	1 914	73 606
Amazonas	7 939	134 345	18	-	1 027	-	192	878	-	163 254
Áncash	-	1 506	234	-	-	-	3 970	19 376	740	7 618
Lima	-	5 521	-	-	-	-	28 416	913	50 486	25 786
Ica	-	1 174	-	-	-	-	88 507	92	83 034	3 315
Huánuco	3 814	101 390	295	-	-	699	4 737	10 986	-	40 174
Pasco	5 467	87 686	-	-	-	-	35	412	-	69 142
Junín	104 757	158 123	1 096	-	121	-	793	7 890	-	52 833
Huancavelica	-	443	186	-	-	-	363	5 481	-	-
Arequipa	-	11	281	53	-	-	12 118	12 235	3 848	330
Moquegua	-	34	20	-	-	-	154	183	2 068	9
Tacna	-	40	-	-	-	-	3 330	108	4 653	-
Ayacucho	3 263	6 096	1 189	-	-	-	2 128	9 392	73	8 496
Apurímac	-	372	934	-	-	-	803	5 989	-	205
Cusco	6 838	24 708	1 493	-	345	4 418	1 635	18 547	-	75 393
Puno	4 578	12 420	25 667	-	36	-	176	1 594	-	12 512
San Martín	13 934	320 009	-	-	266	-	2 485	-	1 742	63 161
Loreto	20 353	344 864	-	-	46	-	2 095	-	-	379 727
Ucayali	6 886	246 488	-	-	162	33	257	-	-	123 555
Madre de Dios	1 357	11 775	-	-	23	-	50	-	-	9 624

Nota: Las diferencias a nivel de décimos que pudiera presentarse, se deben al redondeo de cifras.

Fuente: Ministerio de Agricultura - Dirección General de Información Agraria.

PRODUCCIÓN DE PRINCIPALES CULTIVOS: 2007
Miles de Toneladas Métricas

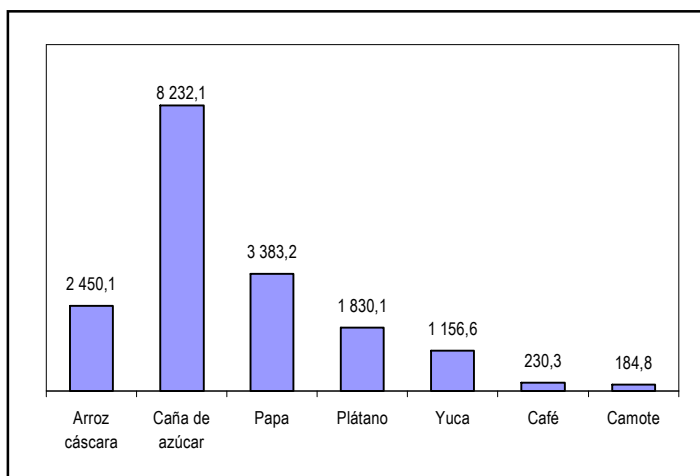

C. PRODUCCIÓN DE MENESTRAS

11.17 PRODUCCIÓN DE MENESTRAS, SEGÚN DEPARTAMENTO, 2007

(Toneladas Métricas)

Departamento	Frijol castilla	Frijol palo	Garbanzo	Lenteja	Frijol loctao	Tarhui	Zaran-daja	Arveja grano seco	Frijol grano seco	Haba grano seco	Pallar grano seco
Total	22 664	1 871	2 666	3 346	21	8 401	3 795	43 317	81 967	61 323	8 843
Tumbes	344	-	-	-	-	-	-	-	-	-	-
Piura	6 825	-	-	-	-	-	-	2 756	2 877	449	576
Lambayeque	3 497	309	1 199	-	21	-	2 908	754	1 880	583	733
La Libertad	1 860	262	127	1 446	-	2 755	637	9 351	4 560	6 278	5
Cajamarca	9	258	-	1 771	-	355	251	13 606	14 395	2 913	-
Amazonas	-	-	-	-	-	56	-	395	4 724	200	-
Áncash	-	-	-	-	-	660	-	1 838	3 215	2 149	401
Lima	2 501	-	-	-	-	-	-	96	3 067	624	-
Ica	101	-	1 322	-	-	-	-	-	404	-	6 973
Huánuco	-	-	-	-	-	494	-	1 182	7 059	3 772	-
Pasco	-	-	-	-	-	-	-	34	400	1 147	-
Junín	-	-	-	-	-	-	-	2 096	3 936	3 738	-
Huancavelica	-	-	-	114	-	35	-	2 863	3 102	3 481	20
Arequipa	-	-	-	-	-	-	-	11	12 275	751	103
Moquegua	-	-	-	-	-	-	-	-	325	186	-
Tacna	-	-	-	-	-	-	-	-	-	-	-
Ayacucho	58	155	13	1	-	39	-	2 831	1 311	4 019	33
Apurímac	-	-	6	13	-	301	-	1 249	6 895	3 306	-
Cusco	126	643	-	-	-	2 027	-	3 819	1 803	17 639	-
Puno	-	-	-	-	-	1 679	-	436	213	10 087	-
San Martín	752	-	-	-	-	-	-	-	3 858	-	-
Loreto	5 918	25	-	-	-	-	-	-	4 148	-	-
Ucayali	673	220	-	-	-	-	-	-	1 035	-	-
Madre de Dios	-	-	-	-	-	-	-	-	485	-	-

Fuente: Ministerio de Agricultura - Dirección General de Información Agraria.

PRODUCCIÓN DE MENESTRAS: 2007 Miles de Toneladas Métricas

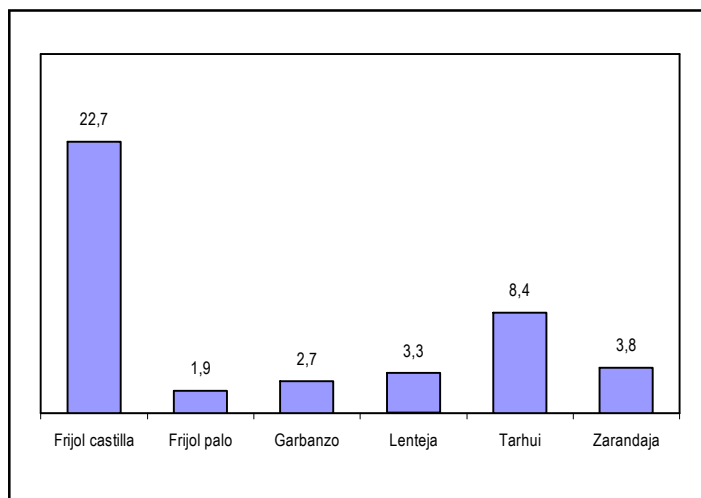

D. PRODUCCIÓN HORTOFRUTÍCOLA

11.18 PRODUCCIÓN DE HORTALIZAS, SEGÚN DEPARTAMENTO, 2007

(Toneladas Métricas)

Departamento	Acelga	Ají	Ajo	Albahaca	Alcachofa	Apio	Betarraga	Brócoli	Caigua
Total	4 960	34 809	80 894	2 272	134 383	29 626	23 959	18 249	4 745
Tumbes	-	-	-	-	-	-	-	-	-
Piura	-	54	289	-	-	-	231	-	-
Lambayeque	-	789	-	-	2 934	-	663	-	218
Cajamarca	-	-	4 774	-	113	-	557	-	447
Amazonas	-	494	5 692	-	-	-	287	-	450
La Libertad	-	6 929	180	-	25 276	1 882	554	3 397	65
Áncash	201	2 238	-	-	3 689	188	292	-	110
Lima	617	10 621	4 557	1 541	23 656	23 356	15 882	14 148	1 561
Ica	83	1 828	-	86	35 099	62	200	-	-
Huancavelica	-	-	592	-	140	-	-	-	-
Ayacucho	-	48	-	-	72	108	212	-	100
Arequipa	1 153	870	1 638	627	31 475	1 506	2 180	138	51
Puno	8	-	566	-	-	-	-	-	-
Moquegua	-	-	60 001	-	-	-	-	-	-
Tacna	197	8 467	115	-	-	488	360	-	-
Cusco	-	-	463	-	163	-	-	-	-
Madre de Dios	-	-	1 912	-	-	-	-	-	-
Apurímac	-	37	115	18	122	-	46	5	13
Ucayali	-	1 036	-	-	-	-	-	-	-
Huánuco	-	139	-	-	848	240	156	-	-
Pasco	-	367	-	-	88	-	-	-	599
Junín	2 703	225	-	-	10 708	1 797	2 339	563	161
San Martín	-	-	-	-	-	-	-	-	-
Loreto	-	668	-	-	-	-	-	-	972

Departamento	Calabaza	Col o repollo	Coliflor	Culantro	Espinaca	Lechuga	Nabo	Orégano seco	Pallar grano verde
Total	3 870	30 464	25 465	8 832	11 945	34 158	11 398	7 297	2 614
Tumbes	-	-	-	-	-	-	-	-	-
Piura	-	87	-	-	-	39	6	-	-
Lambayeque	-	2 021	-	150	-	583	-	-	-
Cajamarca	-	841	-	-	-	164	-	-	-
Amazonas	-	1 207	86	-	-	464	-	-	-
La Libertad	-	10 590	2 137	1 094	253	4 529	-	-	-
Áncash	-	591	171	-	260	1 702	232	-	-
Lima	-	3 661	20 252	5 835	2 617	14 505	7 112	147	1 838
Ica	-	-	30	210	134	225	185	-	771
Huancavelica	-	-	-	-	-	-	-	-	-
Ayacucho	1 240	766	213	-	-	187	82	60	-
Arequipa	647	2 002	917	-	458	1 762	1 242	1 657	-
Puno	132	18	-	-	-	57	-	8	-
Moquegua	-	-	-	-	-	149	-	562	-
Tacna	-	522	267	-	-	1 373	435	4 748	-
Cusco	115	1 305	521	-	-	408	-	-	-
Madre de Dios	-	17	-	-	-	31	-	-	-
Apurímac	541	73	33	-	-	93	-	44	5
Ucayali	-	125	-	412	-	38	-	-	-
Huánuco	-	1 336	40	-	-	168	-	-	-
Pasco	36	-	-	-	-	-	-	-	-
Junín	1 159	4 603	798	1 132	8 223	7 431	2 106	71	-
San Martín	-	452	-	-	-	-	-	-	-
Loreto	-	248	-	-	-	252	-	-	-

Continúa...

11.18 PRODUCCIÓN DE HORTALIZAS, SEGÚN DEPARTAMENTO, 2007

(Toneladas Métricas)

Departamento	Conclusión							
	Pepinillo	Pimiento	Poro	Rabanito	Rocoto	Vainita	Zanahoria	Zapallo
Total	26 103	10 111	15 942	16 071	11 340	11 758	161 157	117 677
Tumbes	-	117	-	-	-	-	-	21
Piura	31	4	-	43	-	-	811	278
Lambayeque	496	-	-	100	-	-	967	2 018
Cajamarca	-	-	-	78	-	-	3 577	7 840
Amazonas	-	-	-	-	561	-	2 159	346
La Libertad	3 432	1 206	1 514	1 596	4	358	5 548	11 571
Áncash	206	-	257	151	-	59	5 513	6 111
Lima	21 735	8 432	9 814	10 650	-	8 629	30 692	17 881
Ica	-	-	-	112	-	-	186	20 925
Huancavelica	-	-	-	-	-	-	48	1 718
Ayacucho	36	-	159	474	-	59	1 862	1 756
Arequipa	113	-	1 620	840	-	352	15 869	22 708
Puno	-	-	-	6	2 568	-	105	437
Moquegua	-	-	-	-	-	762	523	61
Tacna	-	352	305	218	-	783	-	2 612
Cusco	-	-	-	-	698	720	6 318	4 415
Madre de Dios	28	-	-	11	-	-	-	47
Apurímac	27	-	-	-	45	36	566	2 227
Ucayali	-	-	-	-	-	-	-	251
Huánuco	-	-	200	-	147	-	4 132	9 727
Pasco	-	-	-	-	6 782	-	22	1 433
Junín	-	-	2 073	1 793	536	-	82 260	1 093
San Martín	-	-	-	-	-	-	-	-
Loreto	-	-	-	-	-	-	-	2 201

Fuente: Ministerio de Agricultura - Dirección General de Información Agraria.

11.19 PRODUCCIÓN DE FRUTAS, SEGÚN DEPARTAMENTO, 2007

(Toneladas Métricas)

Departamento	Chiri-moya	Cirolero	Ciruela	Cocona	Damasco	Dátil	Fresa	Grana-da	Grana-dilla	Guaná-bana
Total	12 779	722	8 722	5 878	211	207	12 607	806	15 326	4 155
Tumbes	-	-	487	-	-	-	-	-	-	-
Piura	887	-	3 703	-	-	-	-	-	212	54
Lambayeque	292	-	839	-	-	-	-	16	178	39
Cajamarca	3 879	-	-	-	-	-	-	-	3 001	-
Amazonas	122	-	209	196	-	-	-	-	773	-
La Libertad	598	-	1 805	-	-	-	296	200	3 913	1 901
Áncash	153	-	106	-	-	-	-	46	42	-
Lima	3 202	197	327	-	-	-	12 278	82	127	308
Ica	37	-	808	-	-	207	-	371	-	43
Huancavelica	115	-	-	-	-	-	-	-	11	-
Ayacucho	398	48	-	-	-	-	-	-	17	5
Arequipa	22	28	-	-	12	-	-	31	-	-
Puno	288	-	-	-	-	-	-	-	419	-
Moquegua	595	77	-	-	151	-	-	24	4	-
Tacna	-	192	-	-	48	-	-	38	-	-
Cusco	305	21	-	-	-	-	-	-	2 055	-
Madre de Dios	-	-	-	-	-	-	-	-	-	-
Apurímac	826	94	-	-	-	-	34	-	43	-
Ucayali	-	-	-	2 976	-	-	-	-	331	611
Huánuco	224	-	-	261	-	-	-	-	1 447	106
Pasco	10	-	-	-	-	-	-	-	2 496	-
Junín	552	64	-	86	-	-	-	-	257	909
San Martín	275	-	438	986	-	-	-	-	-	-
Loreto	-	-	-	1 373	-	-	-	-	-	179

Continúa...

11.19 PRODUCCIÓN DE FRUTAS, SEGÚN DEPARTAMENTO, 2007
(Toneladas Métricas)

Departamento	Guaya- ba	Guinda	Higo	Humarí	Lima	Limón dulce	Lúcuma	Mamey	Maní	Mara- cuyá	Mara- ñón
Total	3 298	867	2 993	5 424	8 889	2 794	10 714	2 824	5 654	25 775	2 254
Tumbes	-	-	-	-	-	-	-	-	-	-	-
Piura	38	-	31	-	24	15	480	176	687	226	-
Lambayeque	14	-	7	-	304	142	120	2 003	-	7 936	-
Cajamarca	-	-	-	-	1 640	526	-	64	-	92	-
Amazonas	54	-	-	-	638	358	-	-	1 882	-	-
La Libertad	92	-	96	-	2 048	-	702	581	91	1 353	-
Áncash	211	-	44	-	714	189	140	-	4	3 129	-
Lima	108	-	748	-	91	-	7 727	-	262	10 887	-
Ica	5	-	576	-	-	-	919	-	236	-	-
Huancavelica	-	9	44	-	-	39	26	-	-	-	-
Ayacucho	9	451	243	-	178	-	328	-	-	33	10
Arequipa	57	-	455	-	-	-	44	-	-	-	-
Puno	34	-	-	-	785	-	-	-	47	-	-
Moquegua	53	-	210	-	149	-	27	-	-	39	-
Tacna	-	-	459	-	-	-	-	-	-	-	-
Cusco	-	-	-	-	1 368	-	-	-	-	-	-
Madre de Dios	-	-	-	-	357	-	-	-	-	-	58
Apurímac	-	-	82	-	-	-	51	-	-	-	-
Ucayali	943	-	-	-	-	-	-	-	380	131	855
Huánuco	20	-	-	-	57	-	87	-	163	46	-
Pasco	-	-	-	-	8	-	5	-	-	-	-
Junín	134	407	-	-	292	1 145	36	-	516	1 677	35
San Martín	302	-	-	955	180	318	-	-	602	61	258
Loreto	1 223	-	-	4 469	57	62	23	-	785	165	1 038

Departamento	Melo- cotón	Melón	Mem- brillo	Nís- pero	Nuez	Pacae	Pan de árbol	Pepino	Pera	Pijuayo	Poma- rosa
Total	36 938	14 975	4 938	2 062	237	38 349	1 654	17 896	7 027	39 000	1 141
Tumbes	-	11	-	-	-	-	-	-	-	-	-
Piura	-	2 918	-	18	-	247	-	-	-	-	-
Lambayeque	28	180	43	15	-	1 500	-	275	12	-	56
Cajamarca	-	-	-	155	-	5 403	-	429	-	-	-
Amazonas	161	-	-	-	41	3 729	-	-	-	72	-
La Libertad	282	142	792	64	-	657	-	345	-	-	-
Áncash	4 146	-	155	-	79	142	-	-	76	-	-
Lima	26 949	7 746	3 155	1 318	-	43	-	11 773	2 269	-	-
Ica	266	159	140	-	-	70	-	810	16	-	-
Huancavelica	274	-	28	59	21	114	-	-	36	-	-
Ayacucho	923	-	48	219	44	641	-	20	43	-	-
Arequipa	567	434	94	5	-	152	-	-	2 590	-	-
Puno	339	-	-	-	-	-	-	-	-	52	-
Moquegua	91	46	358	33	-	172	-	-	167	-	-
Tacna	240	285	56	-	-	-	-	-	1 116	-	-
Cusco	1 496	-	-	-	-	73	-	258	425	-	-
Madre de Dios	-	-	-	-	-	-	-	-	-	700	-
Apurímac	735	-	69	120	29	76	-	-	216	-	-
Ucayali	-	655	-	-	-	2 704	1 654	775	-	5 155	-
Huánuco	191	-	-	18	-	522	-	42	-	774	136
Pasco	-	-	-	-	-	-	-	-	-	3 736	-
Junín	251	-	-	37	23	475	-	-	61	-	-
San Martín	-	-	-	-	-	15 350	-	215	-	10 613	450
Loreto	-	2 398	-	-	-	6 279	-	2 953	-	17 898	499

Continúa...

11.19 PRODUCCIÓN DE FRUTAS, SEGÚN DEPARTAMENTO, 2007
(Toneladas Métricas)

Departamento	Conclusión								
	Sandía	Saúco	Tamarindo	Tangelo	Taperibá	Toronja	Tumbo	Tuna	Zapote
Total	78 008	238	850	55 532	6 749	4 050	1 230	69 171	8 123
Tumbes	236	-	1	-	-	115	-	-	-
Piura	1 851	-	518	-	3 817	5	8	497	-
Lambayeque	2 548	-	331	-	-	182	-	-	-
Cajamarca	-	-	-	-	-	-	-	973	-
Amazonas	129	-	-	-	-	-	-	-	97
La Libertad	32 663	-	-	-	-	-	611	1 289	-
Áncash	5 260	-	-	-	-	130	26	1 651	-
Lima	6 635	-	-	4 721	-	170	-	10 211	-
Ica	6 667	-	-	17 066	-	-	-	820	-
Huancavelica	-	-	-	-	-	26	26	8 115	-
Ayacucho	-	-	-	128	-	15	-	14 451	-
Arequipa	738	-	-	-	-	-	-	8 353	-
Puno	-	-	-	-	-	442	-	-	-
Moquegua	436	-	-	-	-	-	23	1 864	-
Tacna	6 160	-	-	-	-	-	-	343	-
Cusco	105	-	-	157	-	27	-	14 904	-
Madre de Dios	153	-	-	-	-	-	-	-	-
Apurímac	-	99	-	-	-	-	-	5 038	-
Ucayali	2 563	-	-	242	1 405	-	-	-	3 499
Huánuco	-	-	-	-	89	164	-	366	283
Pasco	-	-	-	-	-	101	-	20	-
Junín	-	139	-	33 218	-	409	150	276	338
San Martín	-	-	-	-	902	285	-	-	3 015
Loreto	11 865	-	-	-	535	1 980	387	-	890

Fuente: Ministerio de Agricultura - Dirección General de Información Agraria.

PRODUCCIÓN DE FRUTAS, 2007
(Miles de Toneladas Métricas)

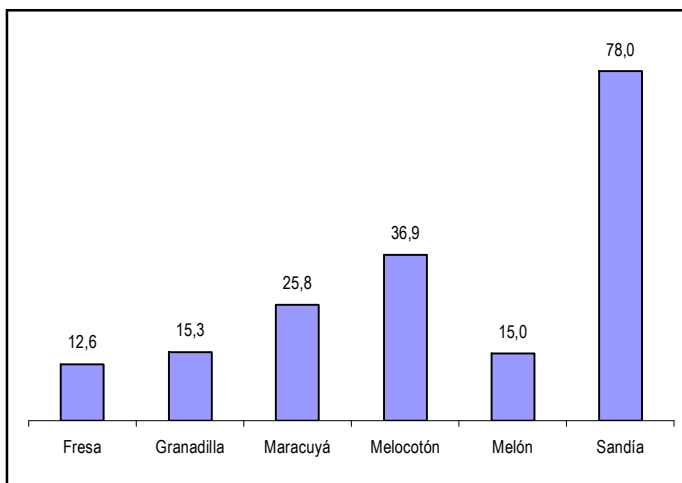

E. CULTIVO DE COCA

11.20 RELACIÓN DE PRODUCTORES LEGALES, SUPERFICIE Y PRODUCCIÓN PROMEDIO DE HOJA DE COCA

Departamento	Nº de Productores legales	Superficie (Hectárea)	Producción (Tonelada métrica)
Total	25 148	17 915,7	9 747,1
Amazonas	162	113,5	80,2
Áncash	315	50,4	23,3
Apurímac	1	0,1	0,1
Ayacucho	3 461	1 137,4	1 233,1
Cajamarca	640	286,9	188,1
Cusco	9 531	7 877,3	5 431,7
Huancavelica	8	5,4	0,9
Huánuco	4 774	5 320,3	1 603,7
Junín	15	0,8	0,5
La Libertad	2 424	1 050,5	504,9
Loreto	145	151,7	19,7
Madre de Dios	4	0,8	0,4
Puno	2 405	783,2	282,8
San Martín	1 263	1 137,4	377,9

Fuente: Empresa Nacional de la Coca (ENACO) - Padrón general correspondiente a 1978.

11.21 ÁREA DE CULTIVO DE COCA, 2001 - 2006 (Hectáreas)

Cuencas - Valles	2001	2002	2003	2004	2005	2006
Total	46 230	46 721	44 230	50 300	48 242	51 400
Alto Huallaga	14 480	15 286	13 650	16 900	16 039	17 080
Aguaytía	1 050	1 065	510	500	917	1 570
Pachitea - Pichis - Palcazú	350	350	250	300	211	211
Apurímac	12 600	14 170	14 300	14 700	15 530	15 813
La Convención - Yanatile	13 980	12 170	12 340	12 700	12 503	12 747
San Gabán	470	2 700	292	446
Inambari - Tambopata	2 520	2 430	2 260	2 000	2 250	2 366
Caballococha	375
Otros (Marañón - Putumayo)	1 250	1 250	450	500	500	792

Nota: En los cuatro años (2003-2006), se hizo evidente un mejoramiento sustancial de la tecnología del manejo del cultivo, básicamente por la mayor densidad de plantas por hectárea y por la intensidad y difusión del uso de agroquímicos, aspectos de que forma sostenida han venido propiciando el incremento significativo de los rendimientos de hoja. Ante esta realidad ONUDD, en el año 2003, inicia un segundo trabajo de investigación con el objeto de medir el impacto de este tipo de manejo. Es así que en la operación Breakthrough llevado a cabo en Estados Unidos entre los años 2003 y 2004 se actualizaron nuevos rendimientos de Hoja de Coca para las cuencas cocaleras en los años 2003, 2004 y 2005.

Fuente: Organización de las Naciones Unidas Para las Drogas y el Delito (ONUDD).

11.22 PRODUCCIÓN DE COCA, 2001 - 2006 (Toneladas Métricas)

Cuencas - Valles	2001	2002	2003	2004	2005	2006
Total	49 263	52 549	97 139	109 176	106 887	114 108
Alto Huallaga	11 560	12 198	27 573	34 138	32 399	34 502
Aguaytía	1 015	1 022	974	955	1 751	2 999
Pachitea - Pichis - Palcazú	350	350	478	573	403	403
Apurímac	27 720	31 174	50 050	51 450	54 355	56 294
La Convención - Yanatile	5 600	4 868	12 340	12 700	12 503	12 747
San Gabán	846	4 860	526	803
Inambari - Tambopata	2 268	2 187	4 068	3 600	4 050	4 259
Caballococha	675
Otros (Marañón - Putumayo)	750	750	810	900	900	1 426

Nota: La producción corresponde a la producción ilícita de hoja de coca.

Fuente: Organización de las Naciones Unidas Contra la Droga y el Delito (ONUDD).

F. PECUARIO

11.23 POBLACIÓN PECUARIA, 1995 - 2007

(Miles de Unidades)

Año	Alpacas	Aves	Caprinos	Llamas	Ovinos	Porcinos	Vacunos	Vicuña
1995	2 755	64 107	2 044	1 074	12 570	2 401	4 513	80
1996	2 663	77 226	2 223	1 123	12 713	2 533	4 646	90
1997	2 780	77 768	1 996	1 139	13 433	2 561	4 693	103
1998	2 843	80 120	1 985	1 147	13 837	2 600	4 749	110
1999	3 040	81 303	2 040	1 167	14 338	2 788	4 862	119
2000	3 068	88 010	2 045	1 184	14 801	2 846	4 991	119
2001	3 182	85 621	2 024	1 179	14 723	2 810	5 056	128
2002	3 336	91 074	1 971	1 206	14 701	2 971	5 085	138
2003 P/	3 423	92 846	1 983	1 231	14 721	2 990	5 193	150
2004 P/	3 432	97 761	1 972	1 237	14 697	3 000	5 185	161
2005 P/	3 598	99 279	1 953	1 270	14 814	3 011	5 250	174
2006 P/	3 626	117 977	1 937	1 256	14 675	3 074	5 241	188
2007 P/	3 687	120 228	1 926	1 274	14 580	3 116	5 421	203

Nota: En el año 2000 la información corresponde al Censo de vicuñas. A partir del año 2001 se proyecta con un crecimiento poblacional del 8% anual.

Fuente: Ministerio de Agricultura - Dirección General de Información Agraria.

Consejo Nacional de Camélidos Sudamericanos (Programa de Camélidos Silvestres) -CONCAS.

11.24 POBLACIÓN DE AVES, SEGÚN UNIDAD AGRARIA, 2000 - 2007

(Miles de Unidades)

Unidad agraria departamental	2000	2001	2002	2003 P/	2004 P/	2005 P/	2006 P/	2007 P/
Total	88 010	85 621	91 074	92 846	97 761	99 279	117 977	120 228
I Tumbes	95	95	92	83	82	84	89	97
II Piura	4 500	5 500	4 200	4 500	5 000	5 556	6 150	6 494
III Lambayeque	2 176	2 125	2 172	2 172	2 186	2 200	2 173	2 085
IV La Libertad	9 685	10 529	10 533	11 450	12 543	13 439	12 155	13 001
V Áncash	1 849	1 810	1 796	1 726	1 690	1 693	1 705	1 706
VI Lima	39 100	35 387	38 610	37 001	37 331	36 490	37 305	36 554
VII Ica	4 526	4 800	5 237	5 448	5 627	6 110	6 945	7 140
VIII Arequipa	11 300	11 170	13 551	14 886	16 876	17 113	33 244	31 940
IX Moquegua	124	111	99	100	102	101	128	103
X Tacna	621	504	985	891	860	443	726	607
XI Cajamarca	1 049	1 132	2 108	1 604	1 317	1 156	1 182	1 268
XII Amazonas	575	618	621	692	792	702	667	954
XIII San Martín	2 776	2 531	2 338	2 345	2 640	3 338	3 400	2 599
XIV Huánuco	1 152	955	1 055	1 421	1 506	1 509	1 621	1 684
XV Pasco	105	100	100	101	104	103	105	105
XVI Junín	1 140	1 120	1 032	1 015	1 575	1 628	2 604	4 850
XVII Huancaavelica	454	458	464	454	449	440	417	417
XVIII Ayacucho	751	708	718	614	566	591	584	596
XIX Apurímac	870	870	388	386	509	497	543	578
XX Cusco	712	643	712	710	713	712	700	900
XXI Puno	1 536	1 484	1 563	1 588	1 680	1 789	1 763	1 810
XXII Loreto	965	928	919	945	952	965	985	1 022
XXIII Ucayali	1 711	1 832	1 578	2 525	2 460	2 417	2 590	3 412
XXIV Madre de Dios	240	211	204	191	201	199	197	304

Fuente: Ministerio de Agricultura - Dirección General de Información Agraria.

11.25 POBLACIÓN DE GANADO OVINO, SEGÚN UNIDAD AGRARIA, 2001 - 2007
(Unidades)

Unidad agraria departamental		2001	2002	2003 P/	2004 P/	2005 P/	2006 P/	2007 P/
Total		14 723 155	14 700 752	14 721 243	14 696 522	14 813 786	14 675 255	14 580 166
I	Tumbes	7 160	7 700	10 000	10 050	10 010	8 700	8 750
II	Piura	192 000	195 569	210 000	242 000	278 876	275 000	263 896
III	Lambayeque	67 794	71 122	70 754	71 000	72 000	70 100	77 846
IV	La Libertad	539 157	535 702	503 783	454 298	402 413	420 429	413 495
V	Áncash	922 779	827 885	827 470	825 468	847 298	807 840	793 399
VI	Lima	350 598	365 837	352 714	352 304	352 067	340 000	324 238
VII	Ica	19 632	20 238	17 953	20 578	20 606	21 051	21 815
VIII	Arequipa	294 012	297 300	295 343	288 827	286 680	269 022	266 519
IX	Moquegua	46 780	50 616	48 600	48 500	48 614	67 273	80 662
X	Tacna	37 839	38 001	38 001	38 870	42 345	41 480	41 334
XI	Cajamarca	328 382	332 983	372 500	373 100	375 069	391 715	426 561
XII	Amazonas	34 591	34 697	35 502	36 460	37 993	38 000	39 571
XIII	San Martín	19 398	22 080	19 400	19 490	19 468	24 235	20 491
XIV	Huánuco	1 234 413	1 113 917	1 147 600	1 148 100	1 147 657	1 170 866	1 054 504
XV	Pasco	916 030	925 190	930 346	939 694	947 800	934 944	950 105
XVI	Junín	1 299 000	1 270 800	1 203 470	1 203 600	1 214 210	1 216 000	1 214 210
XVII	Huancavelica	962 500	970 243	964 800	978 452	993 165	976 712	975 777
XVIII	Ayacucho	907 974	921 394	891 036	859 133	905 080	820 966	846 254
XIX	Apurímac	476 510	476 674	476 674	476 240	467 210	504 320	518 531
XX	Cusco	2 187 621	2 275 125	2 388 000	2 389 000	2 388 882	2 385 000	2 300 000
XXI	Puno	3 860 810	3 924 160	3 896 400	3 896 450	3 932 070	3 870 220	3 917 920
XXII	Loreto	4 815	4 712	4 997	4 488	3 881	3 881	3 724
XXIII	Ucayali	9 130	13 287	9 800	14 280	14 280	11 600	14 319
XXIV	Madre de Dios	4 230	5 520	6 100	6 140	6 112	5 901	6 245

Fuente: Ministerio de Agricultura - Dirección General de Información Agraria.

11.26 POBLACIÓN DE GANADO PORCINO, SEGÚN UNIDAD AGRARIA, 2001 - 2007
(Unidades)

Unidad agraria departamental	2001	2002	2003 P/	2004 P/	2005 P/	2006 P/	2007 P/
Total	2 809 888	2 971 036	2 990 499	3 000 199	3 010 724	3 073 855	3 115 772
I Tumbes	12 357	11 350	15 800	15 750	15 890	13 500	14 900
II Piura	167 000	170 000	167 000	168 000	173 054	174 000	174 958
III Lambayeque	54 479	59 893	59 432	60 000	62 000	58 400	66 583
IV La Libertad	121 269	161 431	161 730	161 847	160 798	160 465	162 269
V Áncash	169 664	171 090	172 203	169 615	171 696	165 436	162 067
VI Lima	395 791	438 120	419 019	414 866	417 780	415 000	391 175
VII Ica	21 324	19 852	22 777	24 871	22 684	21 690	21 548
VIII Arequipa	56 550	61 000	82 090	83 340	84 471	74 212	82 465
IX Moquegua	14 016	11 242	11 100	11 200	11 191	10 249	10 403
X Tacna	24 514	23 645	25 150	26 905	25 294	25 695	28 087
XI Cajamarca	194 220	196 930	199 900	200 490	202 298	215 757	239 461
XII Amazonas	42 838	42 679	46 458	45 200	45 553	50 500	53 874
XIII San Martín	137 604	126 022	117 640	116 700	117 692	138 201	126 924
XIV Huánuco	308 108	349 556	352 000	353 000	352 051	388 866	407 065
XV Pasco	114 764	115 912	117 074	119 037	119 154	117 838	122 330
XVI Junín	104 200	104 400	105 030	106 600	107 640	105 560	106 600
XVII Huancavelica	116 800	117 760	115 850	111 457	109 121	109 259	109 257
XVIII Ayacucho	137 409	143 748	141 982	152 582	158 020	147 505	156 990
XIX Apurímac	141 382	143 816	136 768	137 390	130 410	146 560	147 834
XX Cusco	223 331	243 431	265 300	266 200	265 338	267 100	268 350
XXI Puno	92 330	95 560	97 600	97 650	99 570	106 860	108 710
XXII Loreto	99 754	99 330	99 122	97 758	99 263	99 263	96 021
XXIII Ucayali	44 529	48 028	43 274	43 500	42 788	44 500	40 949
XXIV Madre de Dios	15 655	16 241	16 200	16 241	16 968	17 439	16 952

Fuente: Ministerio de Agricultura - Dirección General de Información Agraria.

11.27 POBLACIÓN DE GANADO VACUNO, ALPACAS Y LLAMAS, SEGÚN UNIDAD AGRARIA 2000 - 2007
(Unidades)

Unidad agraria departamental	Ganado Vacuno							
	2000	2001	2002	2003P/	2004P/	2005P/	2006P/	2007P/
Total	4 990 508	5 055 612	5 084 974	5 193 414	5 184 822	5 249 783	5 241 102	5 420 865
I Tumbes	15 300	15 039	13 350	13 600	12 980	13 800	14 000	13 890
II Piura	247 850	235 000	204 521	225 000	221 000	234 260	234 260	237 774
III Lambayeque	91 292	94 698	83 356	84 550	85 000	86 000	87 500	96 479
IV La Libertad	247 793	248 673	250 112	250 731	252 143	253 482	253 925	254 014
V Áncash	352 982	366 678	353 572	355 647	341 216	342 051	301 166	301 783
VI Lima	255 000	246 216	274 315	261 924	263 130	263 480	258 000	254 986
VII Ica	31 414	33 035	35 060	33 072	35 399	36 448	36 595	36 877
VIII Arequipa	248 000	268 980	274 800	271 565	294 471	268 845	263 905	258 328
IX Moquegua	26 700	28 520	30 751	31 000	32 100	31 022	30 221	29 637
X Tacna	31 520	30 780	30 760	32 580	30 460	29 706	29 250	29 024
XI Cajamarca	568 781	544 518	505 040	561 520	560 390	567 252	585 191	647 924
XII Amazonas	195 319	209 636	203 989	203 458	201 780	201 868	203 000	232 617
XIII San Martín	112 400	122 488	125 623	128 500	129 200	128 598	135 292	149 779
XIV Huánuco	214 498	217 745	253 037	269 000	268 400	269 149	293 273	324 363
XV Pasco	96 152	97 114	98 085	99 586	100 582	101 588	124 095	125 933
XVI Junín	221 690	221 300	223 600	220 770	215 200	222 660	221 770	222 660
XVII Huancavelica	195 700	194 500	193 865	195 700	193 965	190 580	192 967	192 922
XVIII Ayacucho	374 667	396 727	423 843	424 671	407 412	445 510	402 448	414 853
XIX Apurímac	297 217	297 217	297 258	302 520	313 600	323 150	324 950	332 040
XX Cusco	470 236	484 344	494 028	508 800	510 700	511 848	513 739	515 430
XXI Puno	582 540	587 260	592 840	598 990	599 400	608 200	617 340	627 310
XXII Loreto	37 397	40 076	40 146	39 317	33 124	31 586	31 586	31 318
XXIII Ucayali	39 300	36 871	44 963	40 413	42 600	44 500	41 400	44 016
XXIV Madre de Dios	36 760	38 197	38 060	40 500	40 570	44 200	45 228	46 908

Unidad agraria departamental	Alpacas							
	2000	2001	2002P/	2003P/	2004P/	2005P/	2006P/	2007P/
Total	3 068 209	3 182 373	3 335 835	3 423 327	3 431 519	3 597 555	3 625 627	3 687 340
IV La Libertad	5 309	5 780	5 500	6 397	6 918	7 505	7 529	7 913
V Áncash	12 489	12 168	12 188	12 211	12 203	12 142	11 815	12 085
VI Lima	28 510	28 262	30 173	35 464	32 504	34 173	31 300	33 948
VIII Arequipa	284 000	285 633	273 600	356 650	343 520	346 625	357 461	356 776
IX Moquegua	52 500	61 816	77 041	75 000	76 100	75 189	83 042	97 966
X Tacna	32 370	38 281	33 100	35 600	38 680	40 000	40 830	39 670
XI Cajamarca	5 365	5 380	5 380	1 260	1 270	1 333	1 285	1 380
XIV Huánuco	3 235	2 914	2 914	2 630	2 600	2 637	2 583	4 386
XV Pasco	28 472	28 757	29 045	29 332	30 555	31 823	32 205	35 557
XVI Junín	27 800	31 400	33 500	34 680	35 440	36 687	38 717	40 707
XVII Huancavelica	205 000	207 500	211 096	205 000	217 442	223 704	224 045	224 720
XVIII Ayacucho	160 387	141 051	171 950	196 356	192 507	193 467	156 155	166 666
XIX Apurímac	97 757	127 757	142 897	150 497	157 630	152 290	188 860	184 766
XX Cusco	412 905	425 294	438 051	450 100	452 000	453 190	450 200	454 200
XXI Puno	1 712 110	1 780 380	1 869 400	1 832 150	1 832 150	1 986 790	1 999 600	2 026 600

Unidad agraria departamental	Llamas							
	2000	2001	2002P/	2003P/	2004P/	2005P/	2006P/	2007P/
Total	1 184 038	1 179 028	1 206 259	1 230 543	1 236 984	1 269 979	1 256 101	1 274 425
V Áncash	1 566	1 566	1 560	1 550	1 548	1 500	-	-
VI Lima	23 600	20 693	21 456	22 377	21 967	21 456	23 600	23 748
VIII Arequipa	110 000	101 927	101 500	108 350	107 390	115 265	116 940	114 410
IX Moquegua	30 500	34 976	41 089	40 200	40 400	40 508	36 448	42 803
X Tacna	17 000	17 314	18 000	19 500	20 750	18 555	18 980	14 575
XIV Huánuco	6 459	6 459	6 420	6 470	6 500	6 405	-	-
XV Pasco	42 705	43 132	43 563	43 711	44 148	44 590	43 194	44 310
XVI Junín	45 900	40 400	36 300	35 210	35 110	38 340	36 650	38 340
XVII Huancavelica	123 000	122 990	122 252	126 000	132 220	133 333	134 065	133 670
XVIII Ayacucho	122 952	110 908	124 378	128 445	127 097	128 288	119 003	129 320
XIX Apurímac	50 115	50 115	50 115	51 790	50 812	51 610	57 945	58 370
XX Cusco	212 541	218 918	225 486	230 250	232 350	233 219	235 396	237 789
XXI Puno	397 700	409 630	414 140	416 690	416 692	436 910	433 880	437 090

Fuente: Ministerio de Agricultura - Dirección General de Información Agraria.

11.28 POBLACIÓN DE GANADO CAPRINO, SEGÚN UNIDAD AGRARIA, 2001 - 2007
(Unidades)

Unidad agraria departamental	2001	2002	2003 P/	2004 P/	2005 P/	2006 P/	2007 P/
Total	2 024 055	1 970 734	1 983 302	1 971 863	1 952 956	1 936 855	1 925 912
I Tumbes	79 855	84 350	101 000	100 400	101 220	101 000	99 100
II Piura	386 865	333 714	320 000	330 450	335 100	341 333	342 698
III Lambayeque	83 108	77 618	67 750	65 000	60 000	72 700	66 341
IV La Libertad	132 766	133 217	133 619	131 263	130 433	130 173	130 243
V Áncash	192 178	194 457	194 478	193 423	190 443	182 297	178 521
VI Lima	187 905	183 419	182 692	179 499	183 469	187 600	186 019
VII Ica	52 696	51 179	61 368	66 049	65 037	66 362	68 978
VIII Arequipa	41 100	39 400	38 305	46 518	34 280	29 267	30 967
IX Moquegua	11 353	12 231	11 200	11 350	11 297	11 805	13 285
X Tacna	17 064	17 850	18 300	19 080	13 795	15 210	15 275
XI Cajamarca	84 527	90 414	96 100	96 000	96 690	98 238	97 950
XII Amazonas	7 300	7 983	9 420	7 300	7 205	7 800	10 218
XIII San Martín	4 742	5 156	5 200	5 240	5 202	5 400	-
XIV Huánuco	75 889	77 265	72 900	73 300	72 984	79 774	78 338
XV Pasco	26 023	26 284	24 577	24 812	25 049	22 586	18 694
XVI Junín	9 600	8 190	8 460	8 550	8 980	8 910	8 980
XVII Huancavelica	187 000	188 216	190 800	180 954	178 863	176 054	176 052
XVIII Ayacucho	258 813	258 117	260 646	246 987	245 589	213 196	217 816
XIX Apurímac	100 401	91 474	90 320	89 414	90 170	87 870	87 137
XX Cusco	83 131	88 950	95 177	95 300	96 380	98 450	99 300
XXI Puno	469	224	-	-	-	-	-
XXII Loreto	285	236	250	224	-	-	-
XXIII Ucayali	985	790	740	750	770	830	-

Fuente: Ministerio de Agricultura - Dirección General de Información Agraria.

11.29 POBLACIÓN DE VACAS EN ORDEÑO, SEGÚN UNIDAD AGRARIA, 2001 - 2007
(Unidades)

Unidad agraria departamental	2001	2002	2003 P/	2004 P/	2005 P/	2006 P/	2007 P/
Total	539 822	628 356	630 971	657 352	689 564	743 700	753 189
I Tumbes	578	285	337	318	205	274	312
II Piura	26 052	29 314	31 000	28 000	30 800	35 139	34 728
III Lambayeque	10 833	11 243	11 070	12 500	11 495	13 733	11 917
IV La Libertad	24 536	27 483	29 336	30 935	31 910	33 386	34 127
V Áncash	14 287	14 901	15 305	15 172	15 138	15 084	15 428
VI Lima	55 969	61 661	65 290	67 701	72 396	73 854	74 318
VII Ica	6 529	6 437	6 526	6 536	6 635	6 646	6 730
VIII Arequipa	82 618	79 315	79 837	82 771	84 419	85 869	79 079
IX Moquegua	6 468	6 410	6 674	6 771	6 870	6 669	6 181
X Tacna	7 495	7 500	7 500	7 584	7 044	7 115	7 516
XI Cajamarca	72 314	98 209	102 218	106 854	110 070	111 986	122 855
XII Amazonas	16 711	51 592	54 346	52 238	57 182	55 010	54 898
XIII San Martín	3 854	3 908	4 984	6 854	7 617	7 362	8 608
XIV Huánuco	19 069	19 755	20 280	22 288	25 270	28 936	29 011
XV Pasco	16 557	20 066	20 055	21 340	21 448	28 867	28 841
XVI Junín	23 500	23 520	23 230	23 200	23 080	23 360	22 937
XVII Huancavelica	20 280	19 725	16 275	14 702	14 683	16 772	16 696
XVIII Ayacucho	24 148	35 838	25 201	22 898	25 778	22 789	24 300
XIX Apurímac	19 836	19 831	15 451	15 633	12 881	41 704	47 110
XX Cusco	8 982	12 372	11 765	23 884	33 699	35 232	30 059
XXI Puno	76 120	75 842	80 393	84 663	85 930	87 943	91 148
XXII Loreto	446	312	473	543	599	949	1 112
XXIII Ucayali	1 594	1 537	2 187	2 553	3 057	3 562	3 732
XXIV Madre de Dios	1 046	1 302	1 239	1 414	1 358	1 460	1 549

Fuente: Ministerio de Agricultura - Dirección General de Información Agraria.

11.30 PRODUCCIÓN DE CARNE, 1994 - 2007
(Toneladas Métricas)

Año	Producción de carne						
	Ave	Ovino	Porcino	Vacuno	Caprino	Alpaca	Llama
1994	353 700	18 000	77 700	102 500	7 550	7 279	3 970
1995	410 800	18 900	80 100	107 100	7 200	7 100	3 100
1996	410 500	20 300	83 000	110 100	6 300	7 000	3 000
1997	443 940	21 500	86 600	118 178	6 300	7 600	2 600
1998	490 309	22 592	90 676	123 890	6 161	7 859	2 833
1999	552 900	30 169	89 382	125 506	6 303	7 750	2 964
2000	510 161	31 083	91 554	130 249	6 268	7 797	3 186
2001	518 010	31 989	93 789	132 009	5 944	7 713	3 200
2002	556 076	31 447	92 530	134 167	5 749	8 277	3 446
2003 P/	577 989	31 941	92 738	138 270	6 361	8 204	3 452
2004 P/	578 693	33 695	97 963	146 362	6 669	9 358	3 842
2005 P/	650 296	33 686	102 903	153 109	6 741	8 867	3 773
2006 P/	710 428	33 900	108 653	162 578	6 880	8 916	3 883
2007 P/	770 444	33 839	114 520	163 235	6 686	9 366	4 053

Fuente: Ministerio de Agricultura - Dirección General de Información Agraria.

11.31 PRODUCCIÓN DE LOS PRINCIPALES PRODUCTOS PECUARIOS, 1994 - 2007
(Miles de Toneladas Métricas)

Año	Animales en pie							Huevos	Leche fresca
	Ave	Ovino	Porcino	Vacuno	Caprino	Alpaca	Llama		
1994	562,3	45,0	103,6	199,4	18,9	16,2	8,8	115,9	830,1
1995	653,1	47,3	106,8	210,0	18,0	15,8	6,9	144,2	857,5
1996	652,6	50,8	110,7	215,9	15,8	15,6	6,7	130,0	904,9
1997	705,7	53,8	115,5	231,8	15,8	16,9	5,8	149,4	948,0
1998	731,8	56,5	120,9	242,9	15,4	17,5	6,3	140,9	998,1
1999	786,5	74,5	118,1	245,2	15,8	17,2	6,6	147,8	1 013,3
2000	622,1	77,7	122,1	255,4	15,7	17,3	6,7	178,7	1 065,2
2001	631,7	80,0	125,1	258,8	14,9	17,1	7,1	188,4	1 112,6
2002	678,1	78,6	123,4	263,0	14,4	18,4	7,7	190,9	1 192,0
2003 P/	704,9	79,9	123,7	271,1	15,9	18,2	7,7	197,8	1 224,3
2004 P/	705,7	84,2	130,6	287,0	16,7	20,8	8,5	202,4	1 269,5
2005 P/	793,0	84,2	137,2	300,2	16,9	19,7	8,4	207,1	1 329,3
2006 P/	866,4	84,7	144,9	318,8	17,2	19,8	8,6	245,5	1 482,9
2007 P/	939,6	84,6	152,7	320,1	16,7	20,8	9,0	257,6	1 579,8

Fuente: Ministerio de Agricultura - Dirección General de Información Agraria.

11.32 PRODUCCIÓN DE CUERO, MENUDENCIA, LANA Y FIBRA, POR ESPECIE, 1996 - 2007
(Toneladas Métricas)

Año	Cuero 1/			Menudencia			
	Vacuno	Ovino	Caprino	Vacuno	Porcino	Ovino	Caprino
1996	631 871	1 661 891	523 305	53 955	16 600	15 789	4 877
1997	702 521	1 745 483	516 662	57 930	17 320	16 722	4 913
1998	742 394	1 812 144	498 015	60 730	18 135	17 572	4 792
1999	856 553	2 488 024	505 112	65 453	18 584	23 186	5 360
2000	875 746	2 532 886	500 266	66 781	18 940	24 136	5 416
2001	916 266	2 576 378	471 297	67 544	17 075	24 701	5 030
2002	951 383	2 517 541	473 037	69 363	16 978	24 705	4 836
2003 P/	989 493	2 534 837	529 206	67 979	18 622	24 843	4 948
2004 P/	1 039 533	2 709 596	539 842	71 746	19 593	26 208	5 187
2005 P/	1 076 056	2 685 627	536 401	75 053	20 581	26 254	5 243
2006 P/	1 131 921	2 692 416	529 301	79 691	21 731	26 362	5 352
2007 P/	1 138 578	2 681 208	506 927	80 017	22 904	26 319	5 200

Continúa...

11.32 PRODUCCIÓN DE CUERO, MENUDENCIA, LANA Y FIBRA, POR ESPECIE, 1996 - 2007
(Toneladas Métricas)

Año	Lana Ovino	Fibra			Conclusión
		Alpaca	Llama	Vicuña	
1996	10 043	3 365	563	1	
1997	11 635	3 337	623	2	
1998	12 892	3 450	707	2	
1999	12 342	3 272	719	3	
2000	12 361	3 110	742	3	
2001	12 577	3 399	760	4	
2002	11 307	3 165	628	...	
2003 P/	11 319	3 103	634	...	
2004 P/	11 237	3 248	622	...	
2005 P/	10 912	3 597	604	...	
2006 P/	10 374	3 510	623	5	
2007 P/	10 895	3 874	677	5	

1/ Expresado en Unidades de Piezas.

Fuente: Ministerio de Agricultura - Dirección General de Información Agraria.
Consejo Nacional de Camélidos Sudamericanos.

11.33 VOLUMEN DE FIBRA DE ALPACA CATEGORIZADA, SEGÚN DEPARTAMENTO Y CAMPAÑA, 2004 - 2007
(Libras)

Campaña	Departamento	Total	Categorías			
			Extrafina	Fina	Semifina	Gruesa
2004 - I	Total	261 406	25 327	95 634	117 333	23 113
	Puno	108 810	14 987	52 050	39 971	1 803
	Huancavelica	35 997	680	6 732	21 969	6 616
2004 - II	Puno	68 971	4 880	27 568	35 357	1 166
	Arequipa	18 548	3 249	3 904	7 237	4 158
	Junín	16 337	902	3 344	6 483	5 609
	Pasco	8 207	541	1 309	3 744	2 614
	Ayacucho Sur	4 537	89	728	2 573	1 147
2005 - I	Total	382 533	75 295	95 645	145 269	66 325
	Puno	41 973	6 544	15 496	18 978	955
	Arequipa	37 192	9 777	8 689	13 228	5 499
	Junín - Pasco	11 363	128	1 836	7 697	1 702
	Ayacucho Sur	10 615	982	2 234	5 949	1 450
	Huancavelica	47 309	613	3 834	22 440	20 422
	Apurímac	14 772	5 612	4 879	1 461	2 820
	Puno	114 329	36 194	34 865	37 294	5 976
	Arequipa	30 459	6 816	7 887	11 118	4 638
	Junín	10 025	338	1 532	3 481	4 674
2005 - II	Ayacucho Sur	11 738	507	1 372	4 594	5 265
	Huancavelica	7 839	32	666	5 246	1 895
	Apurímac	15 490	4 082	6 589	3 550	1 269
	Pasco	17 681	1 028	3 284	6 559	6 811
	Ayacucho Norte	3 430	-	109	1 725	1 596
	Cusco	8 320	2 642	2 375	1 950	1 354
	Total	410 156	76 070	110 908	165 942	57 238
	Puno	84 050	22 287	28 200	27 435	6 129
2006 - I	Arequipa	51 461	17 004	12 355	13 853	8 250
	Junín	10 678	853	1 637	7 340	848
	Ayacucho Sur	42 610	5 930	10 952	12 913	12 815
	Ayacucho Norte	9 165	305	1 262	4 275	3 324
	Puno	119 511	17 435	37 606	55 786	8 685
2006 - II	Arequipa	40 383	8 467	9 849	18 548	3 520
	Junín	16 072	1 294	1 322	10 734	2 722
	Huancavelica	35 106	2 032	7 640	14 491	10 944
	Cusco	1 122	463	87	568	3
	Ayacucho Norte	-	-	-	-	-
	Ayacucho Sur	-	-	-	-	-
	Total	369 020	53 194	104 774	162 183	48 869
2007 - I	Puno	24 572	9 924	8 638	4 728	1 282
	Junín	20 593	993	3 408	14 375	1 817
	Arequipa	69 082	14 199	21 196	25 104	8 583
2007 - II	Puno	130 454	17 626	47 474	52 732	12 623
	Junín	45 798	3 459	7 743	27 614	6 982
	Arequipa	18 689	4 674	4 377	8 180	1 459
	Huancavelica	11 831	269	2 124	5 782	3 656
	Cusco	7 562	-	1 987	5 571	4
Ayacucho Sur	40 440	2 050	7 828	18 098	12 464	

Nota: La fibra de alpaca categorizada, se refiere a los procesos de acopio y comercialización de asociados.

Fuente: Consejo Nacional de Camélidos Sudamericanos (CONACS).

11.34 PRECIO DE LA FIBRA DE ALPACA CATEGORIZADA, SEGÚN DEPARTAMENTO Y CAMPAÑA, 2004 - 2007
(Libras)

Campaña	Departamento	Precio Promedio	Categorías			
			Extrafina	Fina	Semifina	Gruesa
2004 - I	Puno	5,25	7,69	6,20	4,84	2,25
	Huancavelica	5,18	7,84	5,83	5,12	1,94
2004 - II	Puno	6,02	8,30	6,92	5,75	3,11
	Arequipa	5,45	8,28	5,85	4,73	2,95
	Junín	5,68	8,06	6,43	5,16	3,05
	Pasco	6,30	6,30	6,30	6,30	6,30
	Ayacucho Sur	5,25	7,84	5,86	4,83	2,47
2005 - I	Puno	6,40	8,73	7,33	6,08	3,47
	Arequipa	6,42	8,69	7,37	6,03	3,58
	Junín - Pasco	6,08	8,30	7,00	5,87	3,13
	Ayacucho Sur	6,59	9,30	7,20	6,18	3,67
	Huancavelica	5,79	8,40	7,03	5,29	2,43
	Apurímac	4,09	4,96	5,50	3,04	2,84
2005 - II	Puno	8,16	10,79	8,94	7,38	5,53
	Arequipa	8,28	11,55	9,55	7,10	4,90
	Junín	7,58	9,40	7,93	7,07	5,92
	Ayacucho Sur	7,45	10,39	8,43	6,96	4,00
	Huancavelica	6,97	10,90	8,49	5,66	2,83
	Apurímac	6,05	8,01	7,09	5,05	4,04
	Pasco	6,72	9,00	8,95	8,93	0,00
2006 - I	Ayacucho Norte	4,16	0,00	8,11	5,63	2,88
	Cusco	7,17	10,25	7,75	7,16	3,50
	Puno	9,29	12,84	10,49	8,68	5,16
	Arequipa	9,49	12,77	10,50	8,61	6,08
	Junín	10,75	14,00	12,00	10,00	7,00
	Ayacucho Sur	7,77	11,18	8,92	6,84	4,12
	Ayacucho Norte	6,94	10,09	8,22	6,06	3,39
	Puno	8,38	9,52	9,63	8,35	6,00
2006 - II	Arequipa	10,94	14,12	12,55	10,85	6,24
	Junín	11,38	14,00	13,00	10,50	8,00
	Cusco	7,84	11,18	10,00	7,16	3,00
	Ayacucho Sur	-	-	-	-	-
	Ayacucho Norte	-	-	-	-	-
	Huancavelica	-	-	-	-	-
2007 - I	Puno	10,23	11,45	10,66	9,77	9,03
	Junín	11,18	15,00	12,00	11,20	6,50
	Arequipa	8,87	11,33	9,80	8,43	5,93
2007 - II	Puno	12,70	14,83	13,70	13,45	8,81
	Junín	9,58	12,00	11,00	9,80	5,50
	Arequipa	11,24	14,30	12,96	11,88	5,80
	Huancavelica	9,78	11,95	10,06	9,00	8,11
	Cusco	8,98	12,73	11,00	7,00	5,20
	Ayacucho Sur	9,09	12,30	10,43	7,41	6,20

Nota: La fibra de alpaca categorizada, se refiere a los procesos de acopio y comercialización de asociados.

Fuente: Consejo Nacional de Camélidos Sudamericanos (CONACS).

11.35 PRODUCCIÓN DE LECHE, SEGÚN UNIDAD AGRARIA, 2001 - 2007
(Toneladas Métricas)

Unidad agraria departamental	2001	2002	2003 P/	2004 P/	2005 P/	2006 P/	2007 P/
Total	1 112 612	1 191 972	1 224 274	1 269 481	1 329 335	1 482 923	1 579 834
I Tumbes	335	330	484	353	203	331	376
II Piura	29 259	36 045	37 878	27 297	27 982	35 016	37 304
III Lambayeque	27 840	28 188	28 367	28 034	29 656	28 602	30 980
IV La Libertad	56 998	65 414	70 848	75 631	79 695	90 775	94 476
V Áncash	16 304	17 074	17 805	17 698	17 683	17 603	18 003
VI Lima	179 743	184 900	191 805	202 565	222 553	238 193	245 491
VII Ica	14 980	15 284	16 037	16 450	17 112	18 626	19 250
VIII Arequipa	255 292	264 606	272 249	290 460	296 833	328 025	365 749
IX Moquegua	15 321	14 975	15 835	16 116	16 361	16 034	15 270
X Tacna	25 461	25 435	25 447	25 579	21 868	22 100	22 863
XI Cajamarca	178 558	203 066	208 580	208 599	219 462	238 137	261 213
XII Amazonas	32 287	47 818	51 321	53 387	58 117	59 002	59 809
XIII San Martín	6 379	6 213	7 665	11 186	12 182	11 988	13 840
XIV Huánuco	14 860	15 071	15 396	18 047	21 338	25 715	30 707
XV Pasco	16 496	16 813	15 869	16 157	15 643	23 710	19 715
XVI Junín	18 074	18 328	18 337	18 381	18 612	19 206	20 850
XVII Huancavelica	17 771	17 721	17 565	17 636	17 701	19 743	19 775
XVIII Ayacucho	16 573	28 381	19 178	16 735	20 362	20 268	21 988
XIX Apurímac	11 207	11 427	11 188	11 236	9 914	34 380	39 401
XX Cusco	6 301	8 602	7 921	8 739	10 271	27 494	30 030
XXI Puno	24 154	25 224	32 650	38 609	44 154	55 367	58 986
XXII Loreto	472	439	632	736	993	1 285	1 842
XXIII Ucayali	1 446	1 439	2 093	2 584	3 153	3 693	3 945
XXIV Madre de Dios	1 059	1 778	1 578	1 734	1 799	1 799	1 995
Autoconsumo y terneraje	145 442	137 402	137 547	145 533	145 686	145 832	145 975

Fuente: Ministerio de Agricultura - Dirección General de Información Agraria.

**11.36 COLOCACIÓN DE POLLOS BB LÍNEA CARNE, SEGÚN DEPARTAMENTO,
2001 - 2007
(Unidades)**

Departamento	2001	2002	2003 P/	2004 P/	2005 P/	2006 P/	2007 P/
Total	283 893 511	305 650 169	306 044 834	307 624 652	338 115 966	365 339 017	383 875 271
Amazonas	-	8 550	11 150	42 100	65 500	55 803	36 668
Áncash	6 243 450	6 644 471	7 634 492	10 783 122	10 730 006	9 678 310	9 956 781
Apurímac	-	2 100	3 000	17 550	5 600	14 220	4 600
Arequipa	14 775 637	18 244 390	17 254 386	26 427 262	27 001 767	32 139 988	34 745 441
Ayacucho	288 256	277 435	333 514	342 997	-	-	1 100
Cajamarca	27 100	42 150	615 800	263 942	197 086	236 589	125 415
Cusco	499 193	419 931	573 953	709 054	371 600	602 624	520 037
Huancavelica	1 000	1 000	40 445	25 025	95 200	-	-
Huánuco	100 545	105 552	111 159	110 388	1 500	47 186	31 434
Ica	6 385 504	3 132 674	2 365 848	7 547 327	7 524 052	9 386 068	11 902 425
Junín	511 538	429 760	442 050	433 276	-	375 298	279 900
La Libertad	53 071 362	56 971 279	60 335 409	59 662 155	67 503 030	75 744 988	76 194 539
Lambayeque	59 200	336 600	590 220	346 860	507 182	544 873	693 610
Lima	189 158 706	204 773 663	198 761 401	182 341 501	204 634 032	213 726 763	225 515 488
Loreto	3 149 340	3 991 419	4 562 599	4 559 200	4 098 173	6 183 988	6 039 849
Madre de Dios	30 582	29 355	365 372	556 605	595 136	769 612	886 817
Moquegua	875	29 000	284 212	13 600	-	-	-
Pasco	-	-	-	-	-	70 007	73 173
Piura	4 419 500	5 001 236	5 161 340	5 259 801	5 217 642	5 223 789	5 178 721
Puno	107 350	14 783	483 302	467 022	-	-	-
San Martín	4 257 039	4 721 544	4 958 388	5 719 401	7 199 740	7 178 462	6 880 581
Tacna	682 834	434 647	958 009	1 493 773	2 355 909	3 346 949	4 799 051
Tumbes	124 500	38 630	198 785	502 691	12 811	13 500	9 641
Ucayali	758 359	698 019	1 250 724	1 587 830	1 185 770	4 999 544	5 471 693

Fuente: Ministerio de Agricultura - Dirección General de Información Agraria.

**11.37 COLOCACIÓN DE PONEDORAS LÍNEA POSTURA, SEGÚN DEPARTAMENTO,
2001 - 2007
(Unidades)**

Departamento	2001	2002	2003 P/	2004 P/	2005 P/	2006 P/	2007 P/
Total	10 339 721	10 550 767	10 980 202	11 171 450	13 516 506	14 065 919	14 622 238
Amazonas	-	18 000	-	-	-	-	-
Ayacucho	-	-	-	-	-	600	-
Áncash	4 400	2 100	2 340	1 700	-	97 380	134 464
Apurímac	-	-	-	-	-	500	-
Arequipa	313 719	417 172	307 883	287 522	149 817	332 557	377 229
Cajamarca	-	3 050	-	-	6 580	29 275	3 978
Cusco	1 000	1 100	650	-	2 285	36 836	2 850
Huancavelica	1 000	-	-	-	-	-	-
Huánuco	2 350	2 275	5 645	-	50	3 900	1 750
Ica	2 783 184	2 606 680	3 140 805	3 340 603	3 923 217	4 722 082	4 508 159
Junín	800	1 360	-	-	-	3 560	7 490
La Libertad	1 042 741	1 104 875	919 198	777 030	1 052 853	2 338 213	3 076 782
Lambayeque	190 257	156 820	152 898	100 255	213 630	327 902	384 491
Lima	5 697 131	5 988 108	6 151 145	6 314 273	7 481 964	4 929 156	4 584 986
Loreto	36 670	20 797	34 649	42 020	31 825	192 475	300 235
Madre de Dios	19 750	-	-	-	-	33 969	27 000
Moquegua	31 000	18 630	14 600	19 300	-	13 446	80 898
Piura	1 550	-	-	510	9 000	170 191	204 902
Puno	150 539	154 100	165 889	177 093	510	3 921	500
San Martín	12 550	7 200	2 600	-	446 655	399 848	517 726
Tacna	-	-	-	-	28 500	156 774	177 677
Tumbes	51 080	48 500	58 350	111 144	-	-	-
Ucayali	-	-	23 550	-	169 620	273 334	231 121

Fuente: Ministerio de Agricultura - Dirección General de Información Agraria.

G. FORESTAL

11.38 PRODUCCIÓN DE LOS PRINCIPALES PRODUCTOS FORESTALES DE MADERA TRANSFORMADA, 2000 - 2007 (Miles de Metros Cúbicos)

Producto	2000	2001	2002	2003	2004	2005 P/	2006 P/	2007 P/
Total	715,7	640,8	730,1	693,9	854,5	934,3	1007,3	1099,5
Madera aserrada	646,2	506,1	602,9	528,3	671,2	743,4	856,3	936,7
Parquet	6,8	4,9	7,3	7,3	8,6	8,1	8,5	18,6
Madera contrachapada	35,8	100,3	96,0	101,3	121,4	121,1	60,9	68,7
Madera laminada 1/	6,0	9,9	6,3	9,6	5,3	3,1	3,9	3,6
Chapas decorativas	-	-	-	-	-	-	-	-
Durmientes	0,2	0,1	1,8	3,0	5,7	4,4	3,2	1,3
Carbón	17,0	18,8	15,3	36,3	26,5	40,2	70,4	68,9
Postes	3,7	0,9	0,4	8,1	15,7	14,1	4,0	1,7

1/ A partir de 1998 incluye la producción de chapas decorativas.

Fuente: Instituto Nacional de Recursos Naturales.

11.39 PRODUCCIÓN DE MADERA ASERRADA, SEGÚN DEPARTAMENTO, 2000 - 2007 (Metros Cúbicos)

Departamento	2000	2001	2002	2003	2004	2005 P/	2006 P/	2007 P/
Total	646 164	506 054	602 919	528 292	671 229	743 428	856 339	936 667
Amazonas	3 374	3 340	6 756	8 764	8 041	12 548	16 148	17 311
Áncash	-	26	596	760	1 306	5 146	2 819	1 832
Apurímac	45	218	1 480	1 489	1 575	1 810	8 803	11 249
Arequipa	-	-	-	-	3	8	4	190
Ayacucho	2 817	1 043	1 247	243	485	2 891	1 345	242
Cajamarca	-	1 865	2 878	3 077	4 314	7 885	11 110	12 516
Cusco	13 331	6 488	6 263	7 162	8 853	3 665	14 409	8 515
Huancavelica	-	51	351	175	167	97	183	64
Huánuco	41 048	11 521	23 050	36 835	13 611	19 994	25 457	52 174
Ica	-	-	-	3	-	2	-	-
Junín	149 170	122 257	74 175	83 715	97 101	101 296	103 577	84 053
La Libertad	316	3 610	7 817	7 267	7 472	10 820	13 768	12 857
Lambayeque	1 511	-	51	13	144	1 712	16	59
Lima	-	-	-	-	369	235	13	9
Loreto	74 773	78 197	125 142	97 007	134 801	146 243	139 784	278 568
Madre de Dios	138 105	68 475	85 224	91 342	72 317	86 729	84 406	99 665
Pasco	23 556	16 945	11 643	16 118	8 573	8 986	20 751	20 025
Piura	-	-	4 206	154	2 343	343	3 361	2 997
Puno	19 490	-	9 302	7 286	7 187	3 696	2 019	2 175
San Martín	34 184	23 620	24 083	37 731	33 331	30 582	51 087	50 754
Tacna	-	-	-	-	-	65	15	0
Tumbes	-	-	910	2	205	1	-	1 333
Ucayali	144 445	168 399	217 746	129 153	269 031	298 674	357 264	280 076

Fuente: Instituto Nacional de Recursos Naturales.

**11.40 PRODUCCIÓN DE MADERA ASERRADA, SEGÚN ESPECIE FORESTAL,
2000 - 2007
(Metros Cúbicos)**

Especie	2000	2001	2002	2003	2004	2005 P/	2006 P/	2007 P/
Total	646 164	506 054	602 919	528 292	671 229	743 428	856 339	936 667
Caoba	68 266	40 978	37 886	27 362	34 319	34 660	18 648	7 723
Catahua	31 158	25 733	23 176	22 758	27 689	26 472	33 837	36 309
Cedro	61 713	51 656	38 375	53 876	91 773	73 106	80 758	89 877
Copaiba	15 077	14 005	19 591	19 015	22 913	17 490	23 413	32 544
Cumala	39 831	55 576	63 874	85 093	113 780	109 509	98 643	133 592
Eucaiipto	18 676	21 979	11 299	32 292	37 342	49 905	52 966	54 335
Ishpingo	6 809	4 539	3 698	4 154	4 199	4 466	5 111	5 900
Mohena	26 053	21 873	20 144	19 876	21 216	22 927	30 585	29 429
Roble	52 655	23 609	11 778	9 390	6 216	5 206	4 250	1 888
Tornillo	132 868	89 232	90 352	79 476	77 824	82 625	109 882	114 105
Otras Especies 1/	193 057	156 873	282 747	175 001	233 959	317 061	398 247	430 965

1/ Incluye alfaro, capirona, caraña, congona, diablo fuerte, hueyruro, cachimbo, higuera, leche leche, lupuna, lagarto caspi, mata palo, nogal, paca, roble amarillo, ulcumano, utucuro y otros.

Fuente: Instituto Nacional de Recursos Naturales.

**11.41 PRODUCCIÓN FORESTAL DIFERENTE A LA MADERA, 2000 - 2007
(Miles de Unidades)**

Producto	2000	2001	2002	2003	2004	2005 P/	2006 P/	2007 P/
Algarroba	397	3 911	9 145	11 805	5 948	3 893	5 320	5 177
Caña brava	201	2 903	1 601	614	552	875	540	772
Caña guayaquil	37	196	259	239	228	258	308	541
Carrizo	1 725	91 772	4 244	4 706	3 559	3 441	4 962	14 477
Castaña	2 682	30	-	2 215	93	4 386	4 629	5 096
Cube o barbasco	496	850	814	806	780	543	1 236	917
Jebe o shiringa	4	-	-	-	-	-	-	-
Palmito de chonta	-	-	-	-	-	-	-	-
Piasaba	614	363	154	113	119	115	85	31
Ratania	2	32	8	45	34	71	39	65

Fuente: Instituto Nacional de Recursos Naturales.

11.42 PRODUCCIÓN DE PLANTAS MEDICINALES, 2000 - 2007

Producto	Unidad de medida	2000	2001	2002	2003	2004	2005 P/	2006 P/	2007 P/
Chancapiedra	kilogramos	4 705	5 409	8 660	8 410	3 830	8 525	14 000	4 700
Chuchuhuasi	kilogramos	7 916	500	6 040	3 150	8 248	3 710	15 500	16 510
Palo santo (sahumerio)	kilogramos	87 783	51 106	151 246	56 149	121 490	176 802	146 224	211 947
Sangre de grado	litro	27 659	2 033	9 440	2 868	6 358	2 730	6 612	8 450
Sangre de grado (corteza)	kilogramos	2 125	300	12 203
Tara en vaina	toneladas	2 750	7 155	10 074	13 264	13 886	17 688	24 571	24 547
Uña de gato	toneladas	439	443	211	142	323	342	259	169

Fuente: Instituto Nacional de Recursos Naturales.

11.43 PRODUCCIÓN DE COCHINILLA, SEGÚN DEPARTAMENTO, 2000 - 2007
(Kilogramos)

Departamento	2000	2001	2002	2003	2004	2005 P/	2006 P/	2007 P/
Total	45 303	98 929	223 066	124 445	122 140	125 854	93 481	36 890
Ayacucho	21 624	94 552	95 042	103 825	90 233	83 015	70 363	27 012
Arequipa	64 870
Huancavelica	100
Áncash	300	1 580	300
Junín
Moquegua	...	445	4 536
Huánuco	...	340
Cusco	577	392
Apurímac	1 540	3 200	16 810	19 840	29 477	42 539	23 118	9 878
Cajamarca	90	380
Ica
La Libertad	850
Puno	250
Tacna	21 562	...	41 468

Nota: La producción registrada sólo corresponde a la producción controlada.

Fuente: Instituto Nacional de Recursos Naturales.

11.44 EXPORTACIÓN DE LOS PRINCIPALES PRODUCTOS FORESTALES DE MADERA TRANSFORMADA, 2000 - 2007
(Metros Cúbicos)

Productos	2000	2001	2002	2003	2004	2005 P/	2006 P/	2007 P/
Total	119 202	128 113	159 120	171 323	218 228	277 098	324 594	325 144
Madera aserrada	86 334	80 144	109 817	118 452	144 695	166 202	171 613	179 976
Parquet	6 537	14 042	24 721	27 720	36 031	60 649	105 867	103 529
Madera contrachapada	16 997	19 365	14 305	14 656	25 140	32 415	33 223	30 965
Chapas y láminas decorativas	7 596	8 058	5 339	5 470	6 229	9 543	6 164	827
Manufacturas de madera	1 738	5 754	3 986	2 596	3 495	4 557	4 044	4 393
Otros 1/	-	750	952	2 429	2 637	3 733	3 683	5 453

1/ Leña , tableros de partículas de madera, madera en bruto, madera chapada, y otras maderas semimanufacturadas (flejes de madera, tableros de fibra, madera densificada, tableros de los llamados waferboard).

Fuente: Instituto Nacional de Recursos Naturales.

11.45 VALOR DE EXPORTACIÓN DE LOS PRINCIPALES PRODUCTOS FORESTALES DE MADERA TRANSFORMADA, 2000 - 2007
(Miles de US Dólares)

Productos	2000	2001	2002	2003	2004	2005 P/	2006 P/	2007 P/
Total	100 235	110 469	136 359	126 183	134 962	168 359	213 023	212 091
Madera aserrada	52 462	52 157	78 278	73 173	84 218	95 644	115 322	110 562
Parquet	3 101	5 578	10 058	10 738	16 442	27 980	52 661	55 377
Madera contrachapada	8 943	9 725	7 054	7 752	13 480	18 455	20 202	21 289
Chapas y láminas decorativas	3 521	3 653	2 107	2 384	3 226	5 016	3 179	355
Manufacturas de madera	2 389	5 927	4 809	3 258	4 675	5 753	6 902	6 523
Otros 1/	29 819	33 429	34 054	28 877	12 921	15 510	14 757	17 984

1/ Leña , tableros de partículas de madera, madera en bruto, madera chapada, y otras maderas semimanufacturadas (flejes de madera, tableros de fibra, madera densificada, tableros de los llamados waferboard, pulpa de madera).

Fuente: Instituto Nacional de Recursos Naturales.

11.46 EXPORTACIÓN DE COCHINILLA Y CARMÍN DE COCHINILLA, 1994 - 2007

Año	Total		Cochinilla		Carmín de cochinilla	
	Peso Bruto (kg)	Valor FOB (US dólares)	Peso Bruto (kg)	Valor FOB (US dólares)	Peso Bruto (kg)	Valor FOB (US dólares)
1994	127 058	10 524 941	176 982	2 691 649	142 556	10 004 482
1995	376 767	32 001 959	289 663	15 622 429	87 104	16 379 530
1996	436 288	38 636 344	416 300	31 927 900	19 988	6 708 444
1997	405 500	33 430 100	379 000	26 212 100	26 500	7 218 000
1998	427 700	16 022 700	386 500	11 362 200	41 200	4 660 500
1999	440 000	13 401 600	396 300	9 284 100	43 700	4 117 500
2000	433 051	10 204 417	361 572	5 988 249	71 479	4 216 168
2001	373 100	9 468 600	263 400	4 450 600	109 700	5 018 000
2002	442 800	9 785 300	295 500	4 262 000	147 300	5 523 300
2003	536 900	10 697 600	273 700	3 877 800	263 200	6 819 800
2004	507 026	16 002 629	260 636	5 306 832	246 390	10 695 797
2005 P/	586 311	17 957 901	279 334	5 157 028	306 977	12 800 873
2006 P/	557 436	19 185 981	197 835	3 613 285	359 601	15 572 697
2007 P/	556 960	21 216 089	144 918	2 307 764	412 041	18 908 326

Fuente: Instituto Nacional de Recursos Naturales.

11.47 IMPORTACIÓN DE LOS PRINCIPALES PRODUCTOS FORESTALES MADERABLES, 2000 - 2007 (Metros Cúbicos)

Productos	2000	2001	2002	2003	2004	2005 P/	2006 P/	2007 P/
Total	121 470	127 991	136 336	194 978	226 801	245 690	274 840	352 811
Carbón vegetal	1 247	388	45	-	50	116	518	878
Madera rolliza	22 555	20 882	3 487	5 813	26 499	11 709	5 493	9 737
Madera aserrada	7 303	10 195	13 852	17 045	21 596	22 810	25 867	39 816
Parquet	185	32	117	-	537	401	499	130
Durmientes	4 610	5 794	2 526	3 762	1 764	855	2 741	1 709
Madera contrachapada	225	1 076	1 053	1 500	1 774	3 675	2 603	5 406
Chapas decorativas y madera laminada	428	418	140	241	382	166	183	193
Manufactura de madera	4 734	5 030	5 507	4 839	6 179	6 193	7 529	7 908
Tableros de fibra	12 147	13 266	17 514	25 420	22 979	31 590	38 638	39 988
Tablero de partículas	27 252	30 975	40 867	55 996	57 396	72 009	80 519	103 975
Pulpa de madera	40 785	39 933	51 227	75 046	86 516	94 706	101 400	127 154
Soporte de madera	-	-	-	-	-	-	-	-
Otros	-	-	-	5 316	1 129	1 459	8 850	15 917

Fuente: Instituto Nacional de Recursos Naturales.

11.48 VALOR CIF DE LAS IMPORTACIONES DE LOS PRINCIPALES PRODUCTOS FORESTALES MADERABLES, 2000 - 2007 (Miles de US Dólares)

Productos	2000	2001	2002	2003	2004	2005 P/	2006 P/	2007 P/
Total	280 767	290 033	257 220	270 481	319 289	399 436	464 818	562 583
Carbón vegetal	64	22	2	-	3	6	26	48
Madera rolliza	8 250	6 314	1 308	1 780	8 565	3 888	3 003	5 062
Madera aserrada	2 110	2 338	3 243	3 814	5 266	6 148	7 137	11 533
Parquet	145	83	92	-	487	458	501	163
Durmientes	1 293	1 407	678	906	459	331	855	534
Madera contrachapada	106	381	431	539	511	1 201	1 147	2 515
Chapas decorativas y madera laminada	873	661	251	365	459	391	362	336
Manufactura de madera	7 300	6 383	6 522	6 415	7 398	7 632	9 326	9 390
Tableros de fibra	4 246	4 399	5 492	7 660	7 892	11 749	16 548	20 363
Tablero de partículas	6 680	7 638	8 896	11 622	13 598	17 378	22 717	31 544
Pulpa de madera	19 419	14 919	16 528	19 931	27 997	37 091	42 586	59 924
Soporte de madera	-	-	-	-	-	-	-	-
Otros 1/	230 283	245 487	213 778	217 449	246 654	313 163	360 610	421 172

1/ Lana de madera (viruta), leña, pipas y cazoletas, madera en plaquitas, residuos de madera (aserrín), madera densificada y otros.

Fuente: Instituto Nacional de Recursos Naturales.

H. AGROINDUSTRIA

11.49 PRODUCCIÓN DE PRINCIPALES PRODUCTOS AGROINDUSTRIALES, 1995 - 2007
(Toneladas Métricas)

Año	Aceite		Grasas		Avena		Derivados del cacao			Derivados lácteos	
	Vegetal	Compuesto	Man-teca	Marga-rina	Elabo-rada	Avena y ce-reales	Polvo de cacao	Man-teca de cacao	Co-coa	Que-so	Mantequilla
1995	58 063	87 512	51 681	18 102	10 968	1 513	278	5 947	3 054	3 683	578
1996	61 381	91 596	62 661	18 178	13 322	4 492	291	6 953	3 155	3 861	665
1997	66 422	90 720	60 212	17 884	14 686	5 603	518	5 207	4 682	3 244	561
1998	75 236	77 275	59 454	16 681	19 553	5 545	495	5 067	6 257	3 850	797
1999	77 569	90 731	53 786	17 268	20 534	4 449	236	5 841	4 705	4 982	910
2000	76 719	88 161	53 828	15 449	21 097	9 291	338	5 062	3 511	6 392	948
2001	80 765	81 620	56 207	14 297	21 668	7 875	404	4 216	3 635	6 474	1 012
2002	139 216	34 651	50 904	13 162	21 207	9 127	437	3 897	3 109	8 519	1 328
2003 P/	146 321	41 695	48 353	12 558	24 227	7 142	953	5 797	4 125	6 656	1 369
2004 P/	143 339	41 427	50 613	11 432	22 951	7 142	701	5 551	3 556	9 372	1 408
2005 P/	171 069	15 625	50 751	16 194	24 155	6 475	605	5 166	8 757	9 421	1 257
2006 P/	202 004	-	51 948	16 449	23 311	6 734	851	5 268	7 029	10 718	1 358
2007 P/	204 227	.	62 054	16 428	25 363	7 450	875	5 292	6 073	13 847	1 276

Continúa...

11.49 PRODUCCIÓN DE PRINCIPALES PRODUCTOS AGROINDUSTRIALES, 1995 - 2007
(Toneladas Métricas)

Año	Embutidos y carne							Fideos			Harina de trigo
	Carne ahumada	Chorizo	Hot-dog	Jamón	Jamónada	Mortadela	Paté	Corriente a granel	Corriente envasado	Tallarín especial	
1995	829	667	5 098	2 414	4 122	1 041	127	51 852	165 628	2 597	792 580
1996	954	754	6 046	2 660	4 596	995	141	38 593	159 129	2 480	820 449
1997	929	923	7 264	2 762	4 862	906	160	27 948	157 148	2 587	805 196
1998	991	1 041	8 533	2 805	6 078	1 057	216	37 642	131 718	4 873	861 456
1999	1 148	1 236	9 592	2 741	6 149	1 209	232	35 854	201 906	5 042	903 234
2000	1 206	1 299	10 159	2 903	6 692	1 036	265	33 681	192 158	7 096	927 094
2001	1 068	1 369	10 337	2 950	6 987	955	304	42 944	192 984	6 538	1 001 941
2002	1 111	1 454	12 145	3 035	8 315	1 368	306	42 259	203 107	79	983 146
2003 P/	1 242	1 666	12 520	3 210	8 170	1 569	347	45 338	193 797	76	986 469
2004 P/	1 281	2 166	12 738	3 424	8 497	1 525	343	43 673	207 938	87	1 002 638
2005 P/	1 345	2 203	13 009	3 706	8 643	1 563	426	45 979	231 946	-	1 034 732
2006 P/	1 599	2 946	15 708	4 008	9 272	1 539	425	45 104	233 181	-	1 102 855
2007 P/	1 684	3 539	17 830	4 375	9 838	1 709	448	40 184	249 353	-	1 047 468

Continúa...

11.49 PRODUCCIÓN DE PRINCIPALES PRODUCTOS AGROINDUSTRIALES, 1995 - 2007
(Toneladas Métricas)

Año	Conclusión										
	Arroz pilado	Sé- mola	Leche					Alimentos balanceados			
			Evapo- rada	Pasteu- rizada	Con- den- sada	Poivo en- tera	Ma- terni- zada	Ave línea carne	Ave pos- tura repro- ducción	Por- cino	Va- cuno
1995	787 673	6 088	153 522	19 537	1 762	2 156	697	686 363	227 574	47 276	23 622
1996	830 186	7 431	152 901	18 593	1 871	2 104	424	698 904	213 883	49 697	23 551
1997	1 021 883	5 717	152 570	21 332	1 872	1 932	429	776 416	217 413	52 035	27 117
1998	1 084 145	7 790	163 326	32 245	2 456	446	158	816 557	257 463	53 647	34 411
1999	1 368 519	6 054	178 862	42 770	2 051	332	-	1 017 342	290 225	66 966	30 487
2000	1 324 471	6 957	221 862	47 427	1 248	72	-	1 094 468	341 864	74 453	26 191
2001	1 420 103	8 414	211 558	48 723	-	3 415	-	1 134 688	294 901	67 316	39 819
2002	1 482 619	8 646	245 262	55 347	-	-	-	1 215 020	307 522	67 469	50 179
2003 P/	1 492 684	8 846	270 755	56 725	-	14	-	1 269 174	335 174	74 914	58 750
2004 P/	1 291 427	8 311	312 129	57 740	-	30	-	1 273 765	335 871	76 040	61 062
2005 P/	1 727 850	9 188	327 807	63 102	-	92	-	1 259 307	332 999	75 014	69 122
2006 P/	1 654 448	9 724	358 844	55 924	-	-	-	1 322 480	378 046	79 863	85 250
2007 P/	1 715 104	9 215	381 907	67 929	-	-	-	1 505 674	441 407	82 837	77 341

Fuente: Ministerio de Agricultura - Dirección General de Información Agraria.

PRODUCCIÓN AGROINDUSTRIAL DE LECHE EVAPORADA, 1995-2007
(Miles de Toneladas Métricas)

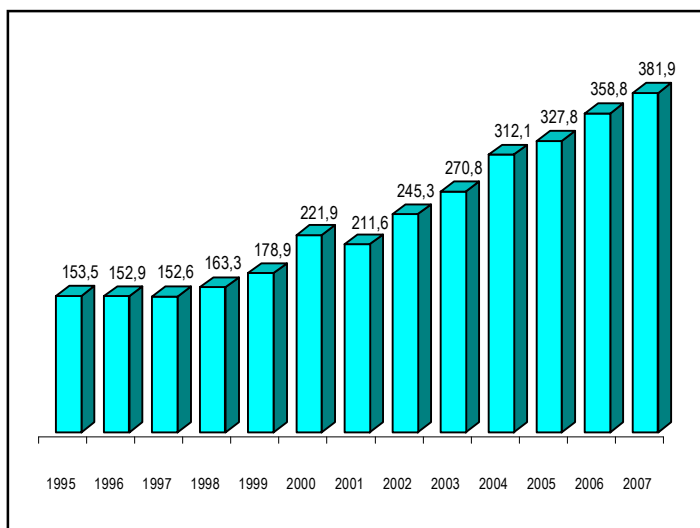

I. FERTILIZANTES

11.50 OFERTA TOTAL DE FERTILIZANTES, 1996 - 2007

(Toneladas Métricas)

Año	Oferta Total	Producción	Importación
1996	417 603	54 556	363 047
1997	437 740	31 085	406 655
1998	520 347	36 052	484 296
1999	507 963	25 410	482 552
2000	519 019	20 496	498 523
2001	670 910	14 462	656 447
2002	632 236	9 623	622 613
2003	680 578	13 798	666 781
2004 P/	709 424	14 659	694 766
2005 P/	667 005	3 746	663 259
2006 P/	714 208	3 271	710 937
2007 P/	902 581	4 356	898 225

Fuente: Ministerio de Agricultura - Dirección General de Información Agraria.

11.51 VOLUMEN DE IMPORTACIÓN DE FERTILIZANTES, 1996 - 2007

(Toneladas Métricas)

Año	Total	Úrea	Nitrato de amonio	Sulfato de amonio	Fosfato de amonio	Superfosfato de calcio triple	Cloruro de potasio	Sulfato de potasio	Sulfato de magnesio y potasio
1996	363 047	221 907	4 224	35 631	51 878	12 645	17 701	13 721	5 340
1997	406 655	223 193	1 602	36 767	74 410	20 427	28 204	12 180	9 872
1998	484 296	278 849	21 031	45 341	67 348	17 056	34 655	14 456	5 560
1999	482 552	296 182	9 913	36 969	78 509	8 395	30 265	14 485	7 834
2000	498 523	350 139	13 190	39 476	53 190	6 225	23 223	8 385	4 696
2001	656 447	326 571	15 547	95 311	122 879	18 719	51 980	17 082	8 359
2002	622 613	374 278	34 591	31 587	104 231	13	50 370	23 644	3 901
2003	666 781	334 212	39 145	67 359	123 857	10 041	46 657	35 349	10 162
2004 P/	694 766	323 422	63 036	63 976	152 166	4 291	49 836	27 976	10 064
2005 P/	663 259	247 866	61 216	108 548	139 581	1 871	62 759	26 739	14 679
2006 P/	710 937	295 339	66 923	63 409	183 737	3 606	46 561	34 749	16 613
2007 P/	898 225	367 786	109 160	93 529	135 929	241	104 738	55 776	31 066

Fuente: Ministerio de Agricultura - Dirección General de Información Agraria.

J. PRECIOS

**11.52 PRECIOS PROMEDIOS PAGADOS AL PRODUCTOR (EN CHACRA) DE LOS
PRINCIPALES PRODUCTOS AGROPECUARIOS, 1997 - 2007**
(Nuevos Soles por Kilogramo)

Principales productos	1997	1998	1999	2000	2001	2002	2003 P/	2004 P/	2005 P/	2006 P/	2007 P/
Agrícola											
Aceituna	1,40	2,68	4,15	1,65	0,93	0,98	0,93	1,68	1,38	1,47	2,13
Achiote	1,60	1,26	0,94	1,60	2,36	1,79	1,86	1,36	1,78	1,44	1,65
Ajo	1,79	3,73	2,52	1,75	1,19	1,12	1,30	1,47	1,29	1,26	1,06
Alfalfa	0,14	0,14	0,14	0,14	0,13	0,13	0,12	0,13	0,13	0,13	0,13
Algodón rama	2,12	2,29	2,30	1,87	2,37	1,93	2,33	2,43	2,11	2,11	2,55
Arroz cáscara	0,63	0,81	0,62	0,58	0,65	0,51	0,54	0,98	0,65	0,58	0,82
Cacao	2,24	2,92	2,56	2,00	1,99	3,23	4,12	3,44	3,75	3,65	5,03
Café	6,71	4,28	3,60	3,17	2,32	1,88	2,35	2,69	4,64	4,10	4,78
Caña de azúcar	0,08	0,09	0,09	0,09	0,07	-	-	-	-	-	-
Cebada grano	0,48	0,55	0,54	0,51	0,58	0,53	0,49	0,54	0,52	0,55	0,61
Coco	0,31	0,35	0,41	0,35	0,29	0,27	0,27	0,26	0,26	0,26	0,27
Espárrago	1,91	2,09	2,82	2,15	2,15	2,35	2,27	2,47	2,90	2,59	3,05
Frijol grano seco	1,50	1,84	1,58	1,46	1,69	1,59	1,45	1,84	1,94	1,95	2,01
Limón	0,44	0,70	0,51	0,54	0,53	0,34	0,30	0,42	0,37	0,42	0,43
Maíz amarillo duro	0,45	0,51	0,51	0,51	0,51	0,51	0,49	0,55	0,49	0,53	0,66
Maíz amiláceo	0,82	0,93	0,98	0,98	1,07	1,06	0,98	0,97	1,04	1,10	1,21
Mandarina	0,66	0,57	0,48	0,49	0,52	0,48	0,50	0,53	0,57	0,54	0,74
Mango	0,54	0,58	0,48	0,52	0,43	0,44	0,44	0,56	0,49	0,61	0,54
Manzana	0,72	1,00	0,70	0,73	0,64	0,62	0,62	0,73	0,66	0,70	0,67
Naranja	0,50	0,45	0,42	0,43	0,39	0,38	0,42	0,39	0,41	0,41	0,43
Papa	0,45	0,60	0,40	0,35	0,48	0,32	0,46	0,43	0,37	0,49	0,45
Papaya	0,41	0,39	0,38	0,42	0,33	0,29	0,29	0,29	0,38	0,34	0,27
Plátano	0,30	0,29	0,35	0,32	0,31	0,26	0,26	0,27	0,28	0,33	0,34
Sorgo grano	0,52	0,61	0,54	0,56	-	0,31	0,49	0,51	0,43	0,42	0,63
Soya	1,04	1,19	1,22	1,16	1,12	1,12	1,18	1,09	1,24	1,10	1,39
Trigo	0,66	0,71	0,70	0,66	0,71	0,68	0,61	0,72	0,71	0,70	0,82
Uva	0,89	1,40	1,09	0,98	0,90	0,91	1,00	1,08	1,11	1,33	1,43
Pecuario											
Carne de ave	3,40	3,53	2,99	3,53	3,53	3,54	3,78	3,87	3,48	3,60	3,63
Carne de ovino	5,01	4,94	4,49	3,33	3,41	3,40	3,44	3,36	3,40	3,32	3,49
Carne de porcino	3,28	4,44	4,46	3,33	3,37	3,36	3,39	3,34	3,31	3,47	3,50
Carne de vacuno	4,97	4,93	4,75	3,44	3,48	3,34	3,52	3,37	3,34	3,40	3,50
Huevo	2,62	3,44	3,26	2,95	2,89	3,33	3,28	3,40	3,45	3,07	3,09
Leche fresca	0,67	0,73	0,82	0,87	0,92	1,02	1,02	1,06	1,06	0,77	0,78

Fuente: Ministerio de Agricultura - Dirección General de Información Agraria.

11.53 PRECIOS PROMEDIOS MENSUALES DE LOS PRINCIPALES PRODUCTOS AGRÍCOLAS EN EL MERCADO MAYORISTA N°1 DE LIMA METROPOLITANA, 2002 - 2007
(Nuevos Soles por Kilogramo)

Año y mes	Arveja	Camote	Cebolla de	Choclo	Haba	Olluco
	blanca serrana	amarillo	cabeza roja		grano verde	largo
2002						
Ene	0,68	0,39	0,41	1,10	0,63	1,00
Feb	0,81	0,39	0,47	1,09	0,68	0,81
Mar	1,20	0,36	0,57	1,05	0,58	0,65
Abr	1,30	0,35	0,76	0,95	0,68	0,55
May	1,20	0,34	0,85	1,02	0,80	0,51
Jun	0,99	0,29	0,84	1,19	1,00	0,52
Jul	0,83	0,28	0,64	1,06	0,87	0,64
Ago	1,12	0,37	0,62	0,95	0,83	0,51
Sep	0,80	0,42	0,71	0,96	0,79	0,55
Oct	0,69	0,46	0,71	0,86	0,63	0,52
Nov	0,80	0,46	0,47	0,93	0,65	0,59
Dic	1,10	0,45	0,43	1,13	0,56	0,56
2003						
Ene	0,82	0,45	0,46	1,17	0,77	0,53
Feb	0,72	0,43	0,53	1,06	0,72	0,52
Mar	0,92	0,48	0,58	0,97	0,66	0,59
Abr	1,18	0,50	0,64	0,87	0,63	0,54
May	1,08	0,41	0,71	1,02	0,81	0,52
Jun	0,76	0,33	0,63	1,10	0,72	0,52
Jul	0,78	0,36	0,70	0,89	0,68	0,55
Ago	0,87	0,42	0,83	0,82	0,66	0,63
Sep	0,91	0,40	0,70	1,00	0,73	0,79
Oct	0,82	0,38	0,56	1,11	0,74	1,06
Nov	0,84	0,39	0,60	1,13	0,69	1,57
Dic	1,04	0,43	0,60	1,24	0,81	1,51
2004 P/						
Ene	1,67	0,50	0,54	1,25	0,89	1,62
Feb	2,09	0,46	0,53	1,21	0,93	1,39
Mar	1,16	0,51	0,68	1,03	0,81	1,09
Abr	0,70	0,52	0,75	0,96	0,69	0,96
May	0,69	0,43	0,75	0,97	0,60	0,72
Jun	0,91	0,43	1,01	1,13	0,60	0,75
Jul	0,84	0,52	0,86	1,40	0,93	0,88
Ago	0,71	0,71	0,59	1,31	1,05	1,12
Sep	0,68	0,74	0,45	0,91	0,95	1,33
Oct	0,67	0,66	0,44	0,70	0,81	1,67
Nov	0,66	0,51	0,34	0,91	0,60	1,32
Dic	0,69	0,46	0,27	1,17	0,63	0,89

Continúa...

**11.53 PRECIOS PROMEDIOS MENSUALES DE LOS PRINCIPALES PRODUCTOS AGRÍCOLAS
EN EL MERCADO MAYORISTA N°1 DE LIMA METROPOLITANA, 2002 - 2007**
(Nuevos Soles por Kilogramo)

Año y mes	Arveja	Camote	Cebolla de	Choclo	Haba	Olluco
	blanca serrana	amarillo	cabeza roja		grano verde	largo
2005 P/						
Ene	0,75	0,47	0,31	1,16	0,70	0,96
Feb	0,70	0,36	0,35	1,18	0,62	0,95
Mar	0,80	0,30	0,52	1,12	0,57	0,79
Abr	1,09	0,24	0,72	1,08	0,57	0,75
May	1,32	0,30	0,87	1,14	0,77	0,68
Jun	0,97	0,29	0,86	1,41	0,98	0,71
Jul	1,30	0,29	0,64	1,18	0,92	0,73
Ago	1,46	0,37	0,74	1,10	0,96	0,75
Sep	1,11	0,53	1,17	1,21	0,80	0,87
Oct	-	-	1,26	1,45	0,65	0,97
Nov	-	-	1,19	1,39	0,58	1,16
Dic	-	-	0,85	1,31	0,79	1,83
2006 P/						
Ene	1,80	0,86	0,68	1,10	1,02	1,35
Feb	1,50	0,89	0,62	0,90	0,87	1,19
Mar	1,40	0,84	0,72	0,90	0,91	1,14
Abr	1,25	0,70	0,69	0,89	0,70	0,65
May	1,23	0,75	0,59	0,97	0,70	0,59
Jun	1,28	0,66	0,58	1,23	1,17	0,59
Jul	1,03	0,72	0,57	1,46	0,72	0,59
Ago	1,36	0,66	0,86	0,83	0,83	0,59
Sep	1,20	0,59	1,34	0,67	1,04	0,65
Oct	1,00	0,51	1,45	0,98	1,22	0,61
Nov	1,13	0,38	0,60	0,98	0,87	0,72
Dic	1,70	0,34	0,37	0,83	0,84	0,67
2007 P/						
Ene	1,45	0,32	0,42	1,15	0,78	0,72
Feb	1,22	0,26	0,53	1,01	0,69	0,68
Mar	1,27	0,24	0,59	0,90	0,61	0,65
Abr	1,37	0,26	0,67	1,40	0,60	0,68
May	1,41	0,37	1,01	1,56	0,71	0,69
Jun	1,27	0,56	1,16	1,39	0,97	0,71
Jul	0,90	0,95	1,04	1,62	0,84	0,73
Ago	1,09	1,56	1,10	1,66	0,91	0,84
Sep	0,89	1,70	0,93	1,46	1,18	0,89
Oct	0,80	1,55	0,51	1,32	0,90	1,14
Nov	0,96	1,27	0,32	1,19	0,60	1,31
Dic	1,38	0,96	0,34	0,98	0,69	1,59

Continúa...

**11.53 PRECIOS PROMEDIOS MENSUALES DE LOS PRINCIPALES PRODUCTOS AGRÍCOLAS
EN EL MERCADO MAYORISTA N°1 DE LIMA METROPOLITANA, 2002 - 2007
(Nuevos Soles por Kilogramo)**

Año y mes	Papa blanca	Tomate	Vainita americana	Yuca blanca	Zanahoria	Zapallo macre
2002						
Ene	0,39	1,09	0,69	0,68	0,39	0,59
Feb	0,40	0,73	1,26	0,65	0,44	0,63
Mar	0,36	0,83	1,27	0,64	0,53	0,72
Abr	0,40	1,27	1,78	0,60	0,69	0,83
May	0,41	1,29	0,84	0,52	0,62	0,76
Jun	0,43	1,01	1,20	0,50	0,40	0,46
Jul	0,42	0,96	1,20	0,45	0,37	0,44
Ago	0,39	0,85	1,34	0,43	0,34	0,40
Sep	0,33	0,80	1,07	0,44	0,36	0,39
Oct	0,34	0,88	0,91	0,44	0,40	0,51
Nov	0,37	0,83	0,80	0,46	0,41	0,67
Dic	0,41	0,71	0,91	0,44	0,48	0,49
2003						
Ene	0,50	0,78	0,97	0,44	0,45	0,66
Feb	0,73	0,80	0,98	0,44	0,55	0,53
Mar	0,77	1,04	1,27	0,47	0,53	0,45
Abr	0,72	1,00	1,01	0,51	0,47	0,52
May	0,62	0,78	1,00	0,46	0,43	0,53
Jun	0,52	0,82	1,01	0,44	0,32	0,56
Jul	0,56	0,88	0,99	0,44	0,30	0,51
Ago	0,67	1,22	0,98	0,44	0,34	0,48
Sep	0,65	1,48	1,14	0,49	0,38	0,49
Oct	0,64	1,40	1,19	0,64	0,37	0,49
Nov	0,63	1,08	1,22	0,65	0,44	0,46
Dic	0,75	0,90	1,01	0,68	0,45	0,56
2004 P/						
Ene	0,77	0,80	1,02	0,74	0,36	0,61
Feb	0,73	1,03	1,32	0,91	0,36	0,60
Mar	0,62	0,95	1,24	0,91	0,34	0,73
Abr	0,57	0,98	1,34	0,88	0,36	0,95
May	0,54	0,95	1,01	0,72	0,36	0,84
Jun	0,58	1,14	1,03	0,67	0,35	0,48
Jul	0,61	1,19	1,09	0,68	0,31	0,43
Ago	0,63	1,16	1,19	0,68	0,41	0,38
Sep	0,56	0,93	1,44	0,68	0,27	0,38
Oct	0,45	0,86	1,27	0,68	0,25	0,49
Nov	0,39	0,91	0,91	0,70	0,26	0,61
Dic	0,35	1,22	0,90	0,74	0,30	0,68

Continúa...

**11.53 PRECIOS PROMEDIOS MENSUALES DE LOS PRINCIPALES PRODUCTOS AGRÍCOLAS
EN EL MERCADO MAYORISTA Nº1 DE LIMA METROPOLITANA, 2002 - 2007
(Nuevos Soles por Kilogramo)**

Año y mes	Conclusión					
	Papa blanca	Tomate	Vainita americana	Yuca blanca	Zanahoria	Zapallo macre
2005 P/						
Ene	0,31	1,36	1,07	0,77	0,36	0,66
Feb	0,38	1,60	1,37	0,74	0,51	0,66
Mar	0,37	1,47	1,25	0,85	0,69	0,67
Abr	0,40	1,51	1,18	0,74	0,84	0,63
May	0,45	1,34	1,07	0,64	0,77	0,65
Jun	0,50	1,38	1,14	-	0,76	0,67
Jul	0,49	1,49	1,21	-	0,49	0,60
Ago	0,50	1,62	0,99	-	0,47	0,62
Sep	0,56	1,22	0,91	0,62	0,45	0,59
Oct	0,55	1,62	0,85	-	0,35	0,71
Nov	0,59	1,46	0,71	0,58	0,38	0,58
Dic	0,58	1,33	0,72	0,68	0,36	0,40
2006 P/						
Ene	0,72	1,00	1,22	0,72	0,33	0,48
Feb	0,84	1,07	1,83	0,62	0,33	0,58
Mar	0,81	1,56	1,61	0,66	0,38	0,79
Abr	0,70	1,60	1,19	-	0,47	1,02
May	0,55	1,19	0,98	-	0,51	0,53
Jun	0,55	1,39	1,27	-	0,46	0,40
Jul	0,53	1,60	1,62	-	0,42	0,45
Ago	0,63	1,38	1,70	-	0,45	0,65
Sep	0,73	1,16	1,59	-	0,41	0,68
Oct	0,62	1,15	0,98	-	0,38	0,65
Nov	0,58	1,34	0,75	-	0,49	0,51
Dic	0,60	1,12	0,75	0,55	0,56	0,55
2007 P/						
Ene	0,53	1,22	1,40	0,66	0,53	0,68
Feb	0,57	0,83	1,32	0,65	0,60	1,09
Mar	0,63	0,86	1,10	0,75	0,73	1,03
Abr	0,63	0,77	1,12	0,75	0,70	0,70
May	0,66	0,77	1,40	0,69	0,83	0,54
Jun	0,64	1,72	1,63	0,68	0,74	0,55
Jul	0,69	1,01	1,27	0,68	0,62	0,54
Ago	0,59	1,29	1,22	0,74	0,56	0,66
Sep	0,49	1,50	1,52	0,82	0,48	0,63
Oct	0,42	1,47	1,28	1,06	0,40	0,66
Nov	0,43	1,20	1,36	1,24	0,38	0,58
Dic	0,47	1,00	1,26	1,38	0,42	0,46

Nota: A partir de 2007 no se cuenta disponible información de precios de yuca blanca, por lo que se ha considerado precios de yuca amarilla.
Fuente: Empresa Municipal de Mercados S.A.

**11.54 PRECIOS PROMEDIOS MENSUALES DE LAS PRINCIPALES FRUTAS EN EL MERCADO
MAYORISTA N°2 DE LIMA METROPOLITANA, 2002 - 2007
(Nuevos Soles por Kilogramo)**

Año y mes	Mandarina	Manzana	Naranja	Palta	Papaya	Piña	Plátano	Mango	Chirimoya
2002									
Ene	1,80	1,42	0,65	2,55	0,92	0,67	0,72	0,57	6,00
Feb	1,60	1,42	0,63	2,25	0,88	0,80	0,68	0,67	5,00
Mar	1,40	1,44	0,65	2,10	0,69	1,00	0,72	0,85	4,25
Abr	1,05	1,45	0,67	2,10	0,63	1,00	0,72	1,14	3,55
May	1,00	1,42	0,67	1,85	0,63	0,84	0,72	1,15	3,05
Jun	0,85	1,42	0,67	1,85	1,07	0,71	0,74	1,25	2,85
Jul	0,90	1,38	0,67	2,20	1,13	0,59	0,72	1,13	3,00
Ago	1,15	1,46	0,59	2,75	0,75	0,50	0,72	1,66	3,05
Sep	1,65	1,53	0,57	3,50	0,69	0,42	0,72	1,82	3,40
Oct	-	1,53	0,57	4,15	1,17	0,44	0,72	1,53	4,55
Nov	-	1,57	0,57	4,90	1,21	0,50	0,70	1,22	6,50
Dic	1,80	1,54	0,67	4,00	1,00	0,57	0,50	0,94	6,75
2003									
Ene	2,10	1,57	0,88	3,65	1,13	0,67	0,70	0,63	7,25
Feb	1,76	1,57	1,01	2,49	2,47	0,78	0,71	0,75	5,90
Mar	1,15	1,43	0,97	2,16	1,50	0,90	0,70	0,97	4,28
Abr	0,90	1,37	0,88	2,05	0,87	0,80	0,71	0,99	3,66
May	0,80	1,37	0,80	1,74	0,87	0,87	0,71	0,99	2,96
Jun	0,84	1,32	0,70	1,50	0,92	0,54	0,71	-	3,01
Jul	1,18	1,38	0,62	1,80	0,68	0,57	0,69	-	3,05
Ago	1,69	1,46	0,59	2,30	0,59	0,45	0,70	-	3,34
Sep	1,95	1,50	0,59	2,85	0,84	0,45	0,73	1,91	4,18
Oct	-	1,48	0,70	3,29	1,25	0,38	0,70	1,43	5,66
Nov	-	1,49	0,77	3,61	1,01	0,46	0,70	0,75	5,29
Dic	1,94	1,65	0,85	3,61	0,62	0,52	0,69	0,68	6,26
2004 P/									
Ene	1,75	1,60	0,88	2,90	0,99	0,66	0,69	0,62	6,51
Feb	1,50	1,48	0,84	2,65	1,13	0,79	0,75	0,82	5,41
Mar	1,20	1,46	0,78	2,31	0,95	0,85	0,57	1,04	3,19
Abr	1,09	1,49	0,75	2,36	0,78	0,87	0,71	1,15	2,64
May	1,03	1,45	0,61	1,69	0,84	0,63	0,73	0,98	2,70
Jun	0,84	1,44	0,59	1,58	0,66	0,49	0,70	-	2,85
Jul	1,05	1,32	0,62	2,20	0,96	0,58	0,69	-	3,10
Ago	1,19	1,39	0,60	2,86	0,61	0,48	0,68	-	4,64
Sep	-	1,41	0,62	3,70	0,66	0,42	0,69	-	5,85
Oct	-	1,54	0,60	4,25	0,81	0,45	0,66	-	6,16
Nov	-	1,67	0,66	4,15	0,93	0,51	0,71	-	7,25
Dic	1,56	1,61	0,72	3,44	0,87	0,56	0,74	0,62	7,76

Continúa...

**11.54 PRECIOS PROMEDIOS MENSUALES DE LAS PRINCIPALES FRUTAS EN EL MERCADO
MAYORISTA N°2 DE LIMA METROPOLITANA, 2002 - 2007
(Nuevos Soles por Kilogramo)**

Año y mes	Mandarina	Manzana	Naranja	Palta	Papaya	Piña	Plátano	Mango	Chirimoya
2005 P/									
Ene	1,45	1,71	1,46	1,71	1,09	0,85	0,69	0,89	6,17
Feb	1,32	1,43	1,62	1,25	1,28	0,71	0,69	0,88	2,77
Mar	0,94	1,64	1,62	1,05	1,03	0,85	0,68	1,17	1,66
Abr	0,74	1,55	1,21	1,15	0,89	0,64	0,68	1,07	1,45
May	0,70	1,61	0,87	1,13	0,91	0,80	0,71	-	1,52
Jun	0,67	1,70	0,82	1,04	1,31	0,89	0,71	-	1,56
Jul	0,79	1,78	0,80	1,25	1,58	0,73	0,70	-	1,52
Ago	0,95	1,87	0,82	1,36	1,14	0,67	0,71	1,26	4,03
Sep	1,02	1,81	1,03	1,85	1,08	0,80	0,71	2,01	5,18
Oct	1,26	1,74	1,10	1,96	1,52	0,73	0,70	1,48	6,79
Nov	1,68	1,89	1,41	2,26	1,69	0,74	0,75	1,07	-
Dic	1,63	1,97	1,59	2,10	1,66	0,72	0,75	0,79	-
2006 P/									
Ene	1,76	1,92	1,56	1,89	1,78	0,72	0,81	1,00	5,06
Feb	1,68	1,77	1,48	1,63	2,01	0,88	0,81	0,83	4,72
Mar	1,19	1,78	1,59	1,15	1,98	1,00	0,81	1,07	4,66
Abr	0,79	1,69	1,36	1,30	1,34	1,04	0,79	1,54	3,21
May	0,76	1,62	0,94	1,34	1,01	0,99	0,81	0,89	2,60
Jun	0,70	1,65	0,79	1,51	0,98	0,99	0,82	0,87	2,57
Jul	0,84	1,66	0,67	1,42	0,82	0,93	0,79	1,14	2,26
Ago	0,87	1,69	0,71	1,71	0,76	0,91	0,80	1,89	3,44
Sep	1,18	1,40	0,96	2,11	0,77	0,80	0,80	1,70	3,94
Oct	1,39	1,36	1,28	2,38	0,69	0,72	0,80	1,54	5,22
Nov	1,39	1,64	1,28	2,38	0,72	0,69	0,78	0,89	6,63
Dic	1,54	1,63	1,09	2,03	0,89	0,78	0,76	0,74	8,24
2007 P/									
Ene	1,48	1,75	1,10	1,23	0,95	0,99	0,78	1,01	6,74
Feb	1,39	1,76	1,15	1,11	0,81	1,09	0,76	1,34	5,20
Mar	1,05	1,73	1,03	1,05	0,85	1,05	0,76	1,46	4,63
Abr	1,09	1,64	0,97	1,00	0,93	1,05	0,80	1,65	4,31
May	0,97	1,73	0,92	1,39	0,84	1,00	0,78	1,83	4,03
Jun	0,89	1,72	0,93	1,33	0,76	0,94	0,76	2,37	3,24
Jul	0,93	1,86	0,90	1,41	0,95	0,88	0,77	2,14	3,20
Ago	1,07	1,89	0,85	1,59	0,74	0,93	0,77	1,33	4,07
Sep	1,07	1,95	1,02	1,82	0,68	0,87	0,78	1,63	4,90
Oct	1,06	2,01	1,06	2,09	0,74	0,82	0,85	1,35	6,20
Nov	1,41	1,98	1,09	2,07	1,09	0,87	0,88	1,01	6,15
Dic	1,63	1,83	1,09	1,98	0,90	0,92	0,88	0,74	6,20

Continúa...

11.54 PRECIOS PROMEDIOS MENSUALES DE LAS PRINCIPALES FRUTAS EN EL MERCADO MAYORISTA N°2 DE LIMA METROPOLITANA, 2002 - 2007
(Nuevos Soles por Kilogramo)

Año y mes	Grana- dilla	Mara- cuyá	Melón	Melo- cotón	Pepino	Pera de agua	Pero	Sandia	Uva	Coco
2002										
Ene	3,57	1,20	0,79	2,63	0,80	4,63	0,98	0,53	1,50	1,50
Feb	2,94	1,15	0,67	2,17	0,85	4,13	0,98	0,58	1,38	1,44
Mar	3,00	1,40	0,94	1,75	0,00	3,25	0,94	0,55	1,17	1,17
Abr	2,88	1,25	0,92	2,21	1,23	3,00	1,00	0,55	1,79	1,00
May	2,63	1,15	1,30	2,84	1,45	2,80	1,11	0,60	2,30	0,84
Jun	3,25	1,20	1,42	3,38	1,45	2,88	1,17	0,55	2,17	0,80
Jul	4,13	1,15	1,42	2,92	1,20	3,20	1,17	0,55	2,55	0,83
Ago	4,38	1,10	1,42	2,92	0,85	3,13	1,36	0,70	2,17	0,97
Sep	4,88	1,05	1,88	3,04	0,85	2,88	1,59	0,60	2,29	1,17
Oct	4,38	1,15	1,63	2,83	0,85	3,13	1,59	0,63	2,46	1,50
Nov	2,55	1,45	1,25	2,92	0,85	4,50	1,42	0,58	2,25	1,37
Dic	4,13	1,30	0,84	2,83	0,80	5,38	1,26	0,53	2,29	1,20
2003										
Ene	4,57	1,15	0,96	2,46	0,85	5,25	1,17	0,53	1,75	1,20
Feb	5,83	1,18	1,01	1,91	0,80	3,25	1,17	0,63	1,29	1,03
Mar	4,28	1,04	0,80	1,84	0,80	1,84	1,18	0,59	1,29	1,01
Abr	3,24	0,95	0,62	2,67	1,65	2,38	1,16	0,50	2,05	0,76
May	2,94	1,15	0,75	2,92	1,50	2,30	1,10	0,47	2,99	0,61
Jun	3,13	0,94	0,87	2,84	0,66	2,18	1,17	0,30	3,41	0,70
Jul	3,70	1,01	0,92	2,88	0,99	2,43	1,16	0,62	1,82	0,68
Ago	4,70	0,70	1,34	2,84	0,94	2,58	1,17	0,75	2,26	0,70
Sep	4,94	0,91	1,22	2,75	0,84	3,03	1,18	0,73	2,68	0,77
Oct	4,25	1,41	1,55	2,71	0,70	3,13	1,20	0,59	0,00	0,77
Nov	3,85	1,33	1,32	2,86	0,63	3,14	1,12	0,52	0,00	0,86
Dic	4,88	0,94	0,83	2,95	0,80	2,97	1,13	0,50	2,05	0,90
2004 P/										
Ene	6,99	1,20	0,92	2,53	0,83	3,49	1,28	0,56	1,67	0,90
Feb	6,12	1,10	0,80	2,46	1,05	3,19	1,13	0,59	1,33	1,10
Mar	4,51	1,15	0,66	2,20	1,11	3,09	1,16	0,57	1,30	0,94
Abr	3,75	1,15	0,75	2,65	1,44	3,00	1,15	0,52	1,96	0,62
May	3,12	1,06	0,72	2,93	1,34	2,81	1,13	0,61	2,46	0,52
Jun	3,51	0,97	0,89	2,80	1,10	2,80	1,11	0,49	2,33	0,56
Jul	4,37	0,95	1,03	2,67	1,05	2,75	1,14	0,76	1,58	0,62
Ago	5,81	0,85	1,53	2,79	1,00	2,96	1,11	0,77	1,46	0,63
Sep	6,50	1,06	1,85	2,70	1,06	3,07	1,16	0,77	1,46	0,74
Oct	4,70	1,49	1,63	2,62	0,95	3,24	1,23	0,70	1,63	0,86
Nov	3,44	2,15	1,29	2,45	0,89	3,51	1,24	0,65	1,90	1,21
Dic	4,51	1,46	1,03	2,62	0,79	5,36	1,26	0,57	2,43	1,21

Continúa...

**11.54 PRECIOS PROMEDIOS MENSUALES DE LAS PRINCIPALES FRUTAS EN EL MERCADO
MAYORISTA Nº2 DE LIMA METROPOLITANA, 2002 - 2007
(Nuevos Soles por Kilogramo)**

Año y mes	Conclusión									
	Grana- dilla	Mara- cuyá	Melón	Melo- cotón	Pepino	Pera de agua	Pero	Sandía	Uva	Coco
2005 P/										
Ene	4,15	1,11	0,93	1,74	1,08	2,39	1,36	0,63	1,90	1,30
Feb	4,56	0,91	0,87	2,10	-	1,61	1,26	0,62	1,94	0,96
Mar	2,56	1,08	0,77	1,81	-	1,99	1,28	0,57	1,75	0,82
Abr	2,18	1,01	0,68	2,56	-	2,95	1,28	0,53	2,03	0,73
May	2,31	0,96	0,90	2,73	-	2,72	1,44	0,59	2,30	0,67
Jun	2,33	1,06	1,05	3,17	1,25	2,74	1,34	0,59	2,32	0,57
Jul	2,55	0,93	1,32	2,96	1,24	2,80	1,38	0,85	1,54	0,72
Ago	3,19	1,00	1,07	3,02	1,05	2,89	1,38	0,95	1,69	0,82
Sep	4,02	0,97	0,96	2,80	0,91	3,14	1,42	0,81	1,76	0,97
Oct	4,09	1,20	0,97	2,65	0,92	3,09	1,45	0,75	3,40	1,48
Nov	4,21	1,16	1,19	2,21	0,78	2,51	1,51	0,63	2,44	1,55
Dic	4,24	1,52	0,93	2,12	0,76	2,67	1,50	0,60	2,43	1,25
2006 P/										
Ene	4,96	1,59	0,86	2,06	0,93	2,37	1,44	0,55	2,03	1,17
Feb	4,96	1,49	0,87	1,39	1,01	1,79	1,40	0,62	1,72	1,17
Mar	2,96	1,56	0,83	2,05	1,20	1,99	1,36	0,59	1,76	1,19
Abr	2,88	1,46	0,78	2,22	1,30	2,01	1,32	0,57	1,91	1,08
May	2,92	1,31	0,76	2,60	1,20	1,93	1,39	0,65	2,06	0,87
Jun	2,92	1,18	0,77	2,86	1,27	1,94	1,40	0,67	2,21	0,66
Jul	3,13	1,23	1,02	2,78	1,24	1,88	1,35	0,77	1,38	0,54
Ago	3,48	1,36	1,09	2,94	1,09	3,01	1,32	0,82	1,69	0,55
Sep	3,62	1,36	1,11	2,92	0,75	3,15	1,36	0,70	2,26	0,62
Oct	3,56	1,40	1,02	2,94	0,78	3,17	1,41	0,59	2,52	0,61
Nov	3,47	1,36	0,94	2,56	0,67	2,49	1,41	0,55	2,45	0,65
Dic	4,20	1,39	0,70	2,11	0,73	2,13	1,57	0,55	2,13	0,77
2007 P/										
Ene	4,47	1,17	0,65	2,11	0,89	2,30	1,48	0,55	1,79	0,89
Feb	4,65	0,95	0,80	2,10	1,09	2,16	1,34	0,56	1,82	0,94
Mar	3,99	0,92	0,86	2,02	1,18	2,22	1,37	0,62	1,79	0,92
Abr	3,13	0,92	0,68	2,01	1,38	2,35	1,45	0,57	1,97	0,93
May	3,30	0,94	0,76	2,71	1,38	2,12	1,45	0,67	2,19	0,87
Jun	2,90	0,91	0,95	2,88	1,38	3,15	1,41	0,80	2,04	0,85
Jul	2,70	0,83	0,99	2,92	1,25	3,09	1,39	0,89	1,98	0,83
Ago	3,27	0,96	1,00	3,01	1,26	3,09	1,41	0,87	2,33	1,00
Sep	3,60	0,88	1,13	2,82	1,10	3,13	1,44	0,87	2,39	1,00
Oct	3,41	0,90	1,12	3,03	0,98	3,30	1,43	0,77	2,73	1,23
Nov	3,24	1,02	1,17	2,31	0,86	3,31	1,42	0,72	2,69	1,35
Dic	3,02	1,01	1,12	2,34	0,81	2,70	1,43	0,63	2,44	1,46

Fuente: Empresa Municipal de Mercado S.A., Inform@cción y Ministerio de Agricultura.

K. ABASTECIMIENTO

11.55 VOLUMEN DE INGRESO MENSUAL DE LOS PRINCIPALES PRODUCTOS AGRÍCOLAS EN EL MERCADO MAYORISTA N°1 DE LIMA METROPOLITANA, 2002 - 2007
(Toneladas Métricas)

Año y mes	Ajo	Cebolla	Choclo	Tomate	Zanahoria	Zapallo	Papa
2002	18 370	125 371	110 858	20 872	67 860	21 377	481 646
Ene	1 418	10 879	10 345	1 835	6 056	1 953	41 472
Feb	1 405	9 377	10 029	1 754	5 974	1 532	37 202
Mar	1 306	11 005	11 931	2 089	6 497	1 652	41 542
Abr	1 360	10 440	10 742	1 716	5 346	1 547	39 114
May	1 351	11 450	9 888	1 803	5 371	1 784	39 931
Jun	1 632	11 072	7 258	1 556	5 197	1 888	37 166
Jul	1 479	10 176	7 402	1 674	5 603	1 940	40 337
Ago	1 286	10 559	7 525	1 810	5 596	2 111	41 978
Sep	1 598	9 423	7 578	1 651	5 367	1 818	39 499
Oct	2 083	10 398	8 869	1 627	5 465	1 754	40 393
Nov	1 627	9 755	9 074	1 647	5 632	1 718	40 300
Dic	1 825	10 837	10 217	1 710	5 756	1 680	42 712
2003	20 210	125 692	118 946	19 072	67 541	18 876	461 056
Ene	1 472	10 948	9 932	1 794	5 868	1 552	37 201
Feb	1 355	10 101	9 647	1 642	5 782	1 433	33 181
Mar	1 450	11 309	11 779	1 811	6 346	1 640	37 057
Abr	1 296	11 480	12 383	1 602	5 661	1 829	37 875
May	1 011	11 534	10 403	1 726	5 496	1 747	41 536
Jun	952	10 611	9 237	1 612	5 360	1 477	37 285
Jul	1 570	9 463	9 940	1 664	5 298	1 604	38 880
Ago	2 333	10 265	9 392	1 524	5 754	1 742	40 087
Sep	2 246	9 999	7 634	1 336	5 329	1 538	37 837
Oct	2 402	10 379	8 739	1 391	5 649	1 537	40 510
Nov	2 049	9 572	9 185	1 438	5 496	1 519	39 442
Dic	2 074	10 031	10 675	1 532	5 502	1 258	40 165
2004 P/	21 005	121 840	115 214	18 867	76 737	16 184	488 818
Ene	1 526	10 950	10 085	1 625	6 278	1 338	37 984
Feb	1 285	9 471	10 104	1 600	6 114	1 149	35 641
Mar	1 537	10 438	10 753	1 577	7 244	1 339	40 025
Abr	1 195	10 209	10 476	1 658	6 934	1 300	40 367
May	1 386	10 457	10 482	1 679	6 516	1 328	39 927
Jun	1 626	8 880	7 532	1 432	5 669	1 420	39 920
Jul	1 765	9 942	7 402	1 535	5 736	1 297	40 026
Ago	2 241	10 564	7 525	1 542	5 649	1 469	41 900
Sep	2 138	9 904	9 214	1 502	6 381	1 409	41 115
Oct	2 073	10 851	11 570	1 554	6 754	1 409	44 294
Nov	2 150	9 757	10 088	1 537	6 611	1 372	42 699
Dic	2 083	10 417	9 983	1 626	6 851	1 354	44 920

Continúa...

**11.55 VOLUMEN DE INGRESO MENSUAL DE LOS PRINCIPALES PRODUCTOS AGRÍCOLAS
EN EL MERCADO MAYORISTA Nº1 DE LIMA METROPOLITANA, 2002 - 2007
(Toneladas Métricas)**

Año y mes	Ajo	Cebolla	Choclo	Tomate	Zanahoria	Zapallo	Papa
2005 P/	23 006	118 513	117 984	18 448	67 941	14 408	491 001
Ene	2 077	10 339	9 922	1 565	6 466	1 275	42 122
Feb	1 657	9 749	9 807	1 419	5 969	1 207	38 847
Mar	1 629	10 227	11 651	1 701	5 550	1 233	39 740
Abr	1 461	10 640	10 966	1 700	5 263	1 351	41 232
May	1 597	9 964	9 900	1 620	5 203	1 187	39 974
Jun	1 349	10 170	7 108	1 412	4 945	1 133	39 380
Jul	1 394	9 449	9 360	1 460	4 849	1 147	42 623
Ago	1 874	9 211	9 245	1 537	5 607	1 240	40 384
Sep	2 019	8 439	9 202	1 505	5 294	1 137	40 178
Oct	2 619	9 026	9 115	1 556	5 968	1 023	40 388
Nov	2 898	10 826	9 723	1 637	6 398	1 169	42 440
Dic	2 432	10 473	11 985	1 336	6 429	1 306	43 693
2006 P/	25 782	126 773	131 088	16 307	72 525	15 099	493 398
Ene	2 067	11 720	12 388	1 432	6 594	1 588	40 556
Feb	1 890	9 481	10 524	1 282	6 256	1 168	37 328
Mar	2 063	10 784	11 405	1 181	6 620	1 223	39 999
Abr	1 449	10 980	11 992	1 148	5 608	1 164	41 397
May	1 494	12 248	10 944	1 250	5 792	1 267	40 415
Jun	1 435	10 810	9 678	1 122	5 363	1 257	40 313
Jul	1 824	9 856	9 246	1 191	5 634	1 141	40 364
Ago	2 515	9 783	7 500	1 330	5 982	1 173	41 273
Sep	3 020	9 073	10 646	1 547	6 148	1 221	40 862
Oct	2 877	9 622	13 636	1 497	6 227	1 303	42 257
Nov	2 284	10 707	10 728	1 679	6 099	1 283	42 594
Dic	2 864	11 709	12 401	1 648	6 202	1 311	46 040
2007 P/	27 114	129 278	121 164	20 017	75 893	14 317	524 564
Ene	2 173	10 641	9 986	1 797	6 381	1 217	42 707
Feb	1 638	10 875	10 830	1 629	6 076	876	38 431
Mar	2 133	11 534	13 230	1 826	6 412	1 060	40 150
Abr	1 730	10 752	9 659	1 682	6 103	1 030	40 698
May	2 126	11 622	8 726	1 859	5 715	1 247	42 598
Jun	2 200	10 285	8 525	1 629	5 583	1 388	41 130
Jul	2 327	9 108	7 059	1 658	5 919	1 308	43 147
Ago	2 527	9 886	8 227	1 475	6 099	1 373	46 817
Sep	2 325	11 098	9 667	1 459	6 370	1 268	47 435
Oct	2 585	11 805	10 082	1 578	6 841	1 172	47 958
Nov	2 464	11 076	11 607	1 624	7 287	1 172	46 262
Dic	2 886	10 596	13 566	1 801	7 107	1 206	47 231

Continúa...

11.55 VOLUMEN DE INGRESO MENSUAL DE LOS PRINCIPALES PRODUCTOS AGRÍCOLAS EN EL MERCADO MAYORISTA N°1 DE LIMA METROPOLITANA, 2002- 2007 (Toneladas Métricas)

Año y mes	Camote	Olluco	Yuca	Arveja verde	Haba verde	Vainita
2002	75 437	10 838	12 228	24 756	10 558	12 272
Ene	6 619	678	494	2 238	1 107	1 354
Feb	6 114	763	453	2 252	993	907
Mar	6 757	1 068	488	2 242	1 078	1 057
Abr	6 612	830	910	2 158	995	786
May	6 967	977	1 267	2 097	598	1 101
Jun	6 904	840	1 483	1 857	458	920
Jul	6 742	839	1 676	1 913	670	845
Ago	6 500	925	1 661	1 651	619	820
Sep	5 407	990	1 289	1 951	760	988
Oct	5 673	1 023	948	2 398	1 081	1 066
Nov	5 492	1 001	755	2 037	965	1 104
Dic	5 650	904	804	1 962	1 234	1 324
2003	75 794	9 454	12 836	26 585	9 093	12 356
Ene	6 165	977	845	2 659	809	1 226
Feb	5 617	977	680	2 753	744	1 103
Mar	5 983	1 139	713	3 018	862	1 037
Abr	6 053	1 010	709	2 361	669	1 123
May	6 470	955	1 305	2 011	405	1 001
Jun	5 960	761	1 389	2 183	594	970
Jul	6 434	913	1 633	2 065	681	956
Ago	6 815	818	1 770	1 869	736	1 036
Sep	6 312	721	1 415	1 871	658	791
Oct	6 564	469	1 036	2 212	938	897
Nov	6 827	456	721	1 907	1 148	984
Dic	6 594	258	620	1 676	849	1 232
2004 P/	73 252	7 577	11 371	25 540	10 324	11 599
Ene	6 648	206	521	1 518	923	1 138
Feb	6 325	365	455	1 348	790	997
Mar	6 315	629	473	2 219	913	1 029
Abr	6 307	911	782	2 987	846	902
May	6 029	744	1 028	2 336	988	922
Jun	6 549	666	1 237	1 633	747	909
Jul	6 113	643	1 480	2 055	559	1 030
Ago	5 533	585	1 578	2 118	717	759
Sep	5 391	577	1 345	2 523	695	658
Oct	5 955	461	1 028	2 460	861	917
Nov	5 568	985	770	2 154	1 209	1 077
Dic	6 519	805	674	2 189	1 076	1 261

Continúa...

**11.55 VOLUMEN DE INGRESO MENSUAL DE LOS PRINCIPALES PRODUCTOS AGRÍCOLAS
EN EL MERCADO MAYORISTA Nº1 DE LIMA METROPOLITANA, 2002- 2007
(Toneladas Métricas)**

Año y mes	Conclusión					
	Camote	Olluco	Yuca	Arveja verde	Haba verde	Vainita
2005 P/	76 295	9 712	12 966	26 880	10 332	12 674
Ene	6 604	797	673	2 370	1 042	1 011
Feb	6 270	770	632	2 688	857	765
Mar	7 125	880	627	3 304	1 054	1 042
Abr	6 468	1 119	803	2 697	711	934
May	6 541	990	1 200	1 765	349	941
Jun	6 829	746	1 436	1 705	591	861
Jul	6 925	731	1 526	1 735	620	771
Ago	6 447	741	1 580	1 668	648	988
Sep	5 762	721	1 531	2 153	1 018	1 011
Oct	5 623	779	1 093	2 650	914	1 280
Nov	5 802	875	986	2 368	1 529	1 446
Dic	5 899	563	879	1 777	999	1 624
2006 P/	67 261	12 025	15 137	26 380	10 306	12 689
Ene	5 261	740	798	2 004	676	1 293
Feb	4 792	735	769	2 359	770	851
Mar	5 271	967	797	3 101	658	1 280
Abr	5 233	1 072	877	2 786	1 025	1 242
May	5 356	1 051	1 348	2 124	771	1 049
Jun	5 569	955	1 534	2 240	566	771
Jul	5 290	914	1 537	2 326	858	612
Ago	5 525	1 117	1 767	2 262	1 020	764
Sep	5 983	1 180	1 760	1 961	804	718
Oct	5 983	1 042	1 605	1 913	788	1 153
Nov	6 230	1 069	1 175	1 717	1 153	1 309
Dic	6 768	1 183	1 170	1 587	1 217	1 647
2007 P/	63 682	12 212	15 415	31 681	13 569	12 976
Ene	6 638	1 427	1 001	2 305	1 041	1 179
Feb	6 376	1 196	1 036	2 673	777	1 228
Mar	7 230	1 425	884	3 402	1 073	1 218
Abr	7 386	1 290	1 091	2 779	1 248	1 005
May	6 672	1 226	1 558	2 296	792	1 007
Jun	5 867	809	1 676	2 377	739	874
Jul	4 714	837	1 775	3 080	882	1 003
Ago	3 735	920	1 737	2 673	946	1 110
Sep	3 032	905	1 512	2 610	969	862
Oct	3 250	713	1 257	3 002	1 415	1 123
Nov	3 910	945	952	2 349	1 937	977
Dic	4 872	519	936	2 135	1 750	1 390

Fuente : Empresa Municipal de Mercados S.A.

**11.56 VOLUMEN DE INGRESO MENSUAL DE PRINCIPALES FRUTAS AL MERCADO
MAYORISTA N°2 DE LIMA METROPOLITANA, 2002- 2007
(Toneladas Métricas)**

Año y mes	Limón	Manda- rina	Naranja	Mango	Man- zana	Melo- cotón	Papaya	Palta	Piña	Plátano 1/
2002	74 732	43 958	62 055	41 669	43 214	22 266	61 521	16 109	32 011	35 679
Ene	7 228	713	4 664	12 781	4 931	1 638	5 790	1 724	3 166	3 318
Feb	6 727	1 358	4 617	5 042	3 865	1 715	5 285	1 311	2 548	2 492
Mar	7 851	3 028	5 147	2 214	3 842	4 670	6 866	1 382	2 421	2 955
Abr	6 763	6 571	5 187	1 155	3 760	1 342	6 578	1 262	2 027	3 227
May	6 493	8 266	5 269	407	3 301	906	5 295	1 003	1 989	3 223
Jun	5 635	5 694	4 478	111	2 933	965	2 947	1 005	1 566	2 752
Jul	5 544	4 819	5 558	216	2 840	1 499	3 345	835	1 800	2 617
Ago	5 018	4 029	6 677	364	3 262	1 380	4 612	851	2 446	2 980
Sep	4 300	3 279	4 539	272	3 110	1 325	4 894	966	2 757	2 877
Oct	5 326	3 283	5 405	1 629	3 568	2 333	4 570	2 084	3 861	3 289
Nov	6 580	1 851	5 404	5 759	3 837	2 239	5 048	2 095	3 739	2 922
Dic	7 267	1 067	5 110	11 719	3 965	2 253	6 291	1 592	3 691	3 027
2003	81 896	50 135	65 507	53 052	47 528	23 227	68 655	18 597	43 532	36 260
Ene	8 101	971	4 465	14 529	4 024	1 730	5 527	1 839	4 216	3 380
Feb	7 243	1 177	3 458	9 405	3 790	2 333	4 545	1 285	3 786	2 867
Mar	8 254	3 290	5 385	2 814	3 727	3 544	7 107	1 476	3 619	3 152
Abr	6 608	7 779	6 146	1 305	3 970	1 469	6 677	1 510	3 118	3 241
May	6 011	8 942	5 980	913	3 698	1 406	4 927	1 515	2 865	3 109
Jun	6 305	9 057	6 182	184	3 559	1 151	4 529	1 586	3 124	3 039
Jul	5 737	4 955	7 343	21	4 071	1 475	5 451	1 512	2 907	3 106
Ago	6 465	3 510	7 139	83	3 741	1 778	5 340	1 234	3 171	3 011
Sep	6 157	3 499	5 349	362	3 896	2 274	5 171	1 255	3 274	2 733
Oct	6 420	3 510	4 839	3 079	4 247	2 151	5 082	1 791	4 308	2 900
Nov	7 294	2 395	4 715	8 243	4 664	2 096	6 473	2 033	4 391	2 916
Dic	7 301	1 050	4 507	12 114	4 140	1 821	7 825	1 562	4 753	2 807
2004	79 489	51 391	69 883	48 570	45 804	22 382	80 902	16 993	34 308	33 947
Ene	8 597	1 018	5 492	12 386	4 656	1 852	7 380	2 018	4 564	2 959
Feb	7 090	1 856	4 690	6 477	3 522	1 598	5 893	1 518	3 233	2 543
Mar	7 294	4 461	5 376	2 514	3 871	3 578	7 978	1 581	2 862	2 838
Abr	7 111	7 764	6 191	1 251	3 937	1 695	7 922	1 427	2 737	2 681
May	6 206	8 092	6 115	524	3 830	1 062	6 505	1 526	2 632	2 652
Jun	4 945	7 485	6 204	193	3 660	1 320	5 711	1 416	2 195	2 590
Jul	5 599	6 007	7 874	204	3 823	1 772	4 936	1 463	2 362	2 684
Ago	6 011	4 279	7 408	61	3 868	2 028	7 055	1 324	2 380	3 103
Sep	5 865	3 857	7 196	203	3 874	2 381	8 076	1 208	3 023	3 195
Oct	6 514	3 052	5 630	3 804	3 755	1 979	6 474	1 388	3 513	3 280
Nov	6 538	1 738	2 929	8 052	2 773	1 309	5 634	859	1 958	2 507
Dic	7 719	1 781	4 779	12 902	4 234	1 807	7 337	1 264	2 849	2 916

Continúa...

**11.56 VOLUMEN DE INGRESO MENSUAL DE PRINCIPALES FRUTAS AL MERCADO
MAYORISTA N°2 DE LIMA METROPOLITANA, 2002- 2007
(Toneladas Métricas)**

Año y mes	Limón	Manda- rina	Naranja	Mango	Man- zana	Melo- cotón	Papaya	Palta	Piña	Plátano 1/
2005	80 476	51 556	72 328	43 630	46 156	20 580	76 960	17 727	49 462	38 581
Ene	9 235	1 186	4 990	11 746	4 046	1 326	7 437	1 616	3 855	3 446
Feb	7 331	1 584	4 230	5 678	2 826	2 489	6 063	1 601	3 883	3 272
Mar	7 149	5 180	4 995	1 769	3 004	2 160	8 991	1 686	3 408	3 873
Abr	6 693	7 744	6 691	542	4 053	1 683	8 711	1 849	3 048	3 562
May	6 003	7 400	6 657	190	4 169	1 638	7 042	1 779	3 164	3 309
Jun	5 432	7 205	6 392	32	3 360	1 404	4 881	1 374	3 225	3 057
Jul	5 605	6 245	7 736	3	3 269	1 634	3 969	1 294	3 409	2 822
Ago	3 191	4 408	7 861	87	3 703	1 464	7 018	1 323	3 566	3 165
Sep	7 296	3 262	6 377	257	3 873	1 576	6 129	1 080	4 768	2 909
Oct	6 641	3 076	5 355	3 647	3 988	1 681	5 362	1 296	6 365	3 072
Nov	6 973	2 756	5 552	8 661	4 990	1 827	5 662	1 661	5 428	3 105
Dic	8 926	1 510	5 492	11 018	4 875	1 698	5 695	1 168	5 343	2 989
2006	99 384	47 369	71 631	48 844	51 732	15 783	81 437	13 751	35 704	51 871
Ene	9 484	699	7 714	10 452	4 678	742	5 910	1 264	4 315	3 233
Feb	8 865	864	5 608	6 629	3 634	689	5 041	1 154	3 079	3 425
Mar	8 868	3 443	5 408	2 674	4 191	2 056	6 154	1 348	3 733	3 805
Abr	8 266	6 307	4 504	1 005	3 983	1 911	6 302	1 345	3 239	3 796
May	7 772	7 700	5 762	796	3 592	810	7 178	1 016	2 606	4 351
Jun	6 954	6 926	6 007	455	3 711	928	7 092	1 141	2 404	4 302
Jul	7 513	5 544	6 584	94	3 946	938	7 518	1 109	2 273	4 905
Ago	7 816	4 790	6 955	117	4 301	1 451	7 559	940	2 420	5 348
Sep	7 680	3 870	6 043	1 013	3 897	1 807	7 208	906	2 612	5 021
Oct	8 477	3 235	6 067	4 707	4 639	1 614	8 299	1 141	2 908	4 989
Nov	7 748	2 622	5 691	10 010	5 445	1 606	6 606	1 343	3 075	4 430
Dic	9 941	1 369	5 288	10 892	5 715	1 231	6 570	1 044	3 040	4 266
2007	100 669	48 207	78 676	39 404	61 719	19 774	86 007	19 521	36 925	57 009
Ene	9 446	1 030	5 741	7 811	5 011	1 378	7 009	1 466	2 820	4 539
Feb	9 375	1 868	5 591	2 406	3 782	1 823	7 459	1 367	2 411	4 636
Mar	9 376	3 852	6 487	982	4 655	2 341	8 616	1 812	2 602	4 666
Abr	8 742	4 969	6 701	564	4 818	1 292	7 940	1 600	2 511	4 377
May	7 465	6 881	7 356	262	5 414	838	7 292	1 747	3 060	5 539
Jun	7 509	6 629	7 332	76	5 406	1 303	6 604	1 439	2 791	4 742
Jul	7 346	5 890	7 525	34	4 945	1 501	6 170	1 376	2 735	5 220
Ago	7 677	5 222	7 170	292	4 871	1 789	7 250	1 478	2 743	4 894
Sep	7 398	4 712	6 638	951	4 738	1 729	7 309	1 526	3 263	4 854
Oct	8 250	3 919	6 245	3 125	5 636	1 935	7 337	2 059	4 112	4 632
Nov	8 562	2 134	5 978	9 004	5 713	2 000	6 140	2 077	4 183	4 607
Dic	9 523	1 101	5 912	13 897	6 730	1 845	6 881	1 574	3 694	4 303

Continúa...

**11.56 VOLUMEN DE INGRESO MENSUAL DE PRINCIPALES FRUTAS AL MERCADO
MAYORISTA N°2 DE LIMA METROPOLITANA, 2002 - 2007**
(Toneladas Métricas)

Año y mes	Chiri-moya	Grana-dilla	Mara-cuyá	Melón	Pepino	Pera de agua	Pero	Sandía	Uva	Coco
2002	5 296	4 965	4 021	7 105	7 146	4 123	215	14 936	27 841	1 113
Ene	13	230	801	841	373	1 140	33	3 119	5 021	39
Feb	117	371	636	1 123	13	493	33	1 238	6 809	15
Mar	325	544	601	905	1	548	34	1 979	6 756	58
Abr	546	639	369	695	4	486	15	936	2 680	110
May	729	611	189	470	67	404	-	399	1 139	214
Jun	687	463	113	237	139	279	7	276	481	186
Jul	660	263	93	303	234	242	2	186	354	148
Ago	975	272	89	314	478	217	6	170	348	172
Sep	711	286	127	368	924	113	-	455	321	37
Oct	395	383	318	418	1 670	107	28	1 401	607	36
Nov	81	477	312	641	2 126	26	32	2 144	969	47
Dic	57	426	372	790	1 117	68	25	2 633	2 356	51
2003	4 779	5 331	3 265	8 787	8 954	5 248	299	17 352	25 982	1 921
Ene	77	291	362	752	545	994	15	3 089	3 706	17
Feb	169	204	684	907	35	1 732	18	2 642	6 062	66
Mar	394	499	417	1 190	8	390	20	2 117	6 231	160
Abr	622	598	452	1 014	12	298	18	1 156	2 788	250
May	669	683	266	784	96	392	20	694	1 093	430
Jun	701	511	100	682	348	314	9	478	669	343
Jul	665	289	193	652	435	350	66	326	553	227
Ago	642	272	210	530	559	295	23	152	504	158
Sep	524	394	161	544	1 039	160	15	290	566	130
Oct	254	716	39	465	2 303	141	3	1 329	743	47
Nov	50	617	198	525	2 183	60	36	2 486	982	72
Dic	12	256	183	742	1 390	123	56	2 593	2 085	22
2004	5 025	5 698	2 167	8 902	8 855	4 629	374	13 835	26 106	2 343
Ene	42	127	349	888	661	1 287	45	2 565	4 029	55
Feb	155	118	289	947	99	1 502	97	2 074	5 701	36
Mar	524	363	415	1 161	130	261	22	1 916	6 391	198
Abr	850	684	238	1 125	95	233	10	1 433	2 979	378
May	868	1 015	157	787	356	235	33	647	877	410
Jun	593	744	77	729	258	208	29	346	522	356
Jul	721	529	73	639	525	247	22	266	674	328
Ago	547	318	76	663	600	172	37	157	573	299
Sep	438	283	102	530	1 459	114	19	320	532	167
Oct	189	522	96	432	2 173	55	8	995	641	38
Nov	84	614	61	394	1 575	40	3	1 307	452	38
Dic	14	381	234	608	922	276	49	1 808	2 735	40

Continúa...

**11.56 VOLUMEN DE INGRESO MENSUAL DE PRINCIPALES FRUTAS AL MERCADO
MAYORISTA Nº2 DE LIMA METROPOLITANA, 2002 - 2007
(Toneladas Métricas)**

Año y mes	Conclusión									
	Chiri- moya	Grana- dilla	Mara- cuyá	Melón	Pepino	Pera de agua	Pero	Sandía	Uva	Coco
2005	5 206	6 054	1 809	9 182	6 316	3 960	274	11 333	24 952	2 039
Ene	42	239	355	787	356	1 191	72	2 472	4 700	55
Feb	96	201	239	891	89	1 412	11	1 730	5 767	32
Mar	425	471	199	1 097	129	143	8	1 562	5 303	169
Abr	679	880	234	1 429	114	138	20	690	3 108	296
May	923	771	141	595	100	128	3	446	952	388
Jun	789	664	95	507	136	166	10	253	564	316
Jul	756	481	75	503	287	163	41	211	649	290
Ago	695	659	73	683	453	185	17	203	480	188
Sep	497	431	44	583	905	149	40	254	348	122
Oct	224	435	71	614	1 539	98	9	723	528	110
Nov	55	495	101	584	1 369	102	26	989	806	46
Dic	25	327	182	909	839	85	17	1 800	1 747	27
2006	3 927	5 836	2 852	11 713	8 577	4 591	200	13 118	22 622	1 632
Ene	40	163	221	1 295	568	799	12	2 731	3 100	39
Feb	133	271	319	1 439	118	1 408	22	2 387	4 099	69
Mar	328	727	437	1 431	181	285	20	1 837	5 147	158
Abr	570	943	428	1 519	95	188	11	1 004	3 727	251
May	544	704	231	1 046	148	219	7	442	1 467	237
Jun	566	682	161	614	222	255	8	414	417	264
Jul	677	524	195	599	382	167	17	158	454	198
Ago	592	408	174	582	700	248	11	133	418	142
Sep	284	326	160	650	1 516	233	13	379	383	115
Oct	134	486	141	563	1 867	271	34	795	444	80
Nov	27	388	141	665	1 689	164	17	1 209	593	42
Dic	32	214	244	1 310	1 091	354	28	1 629	2 373	37
2007	5 424	5 690	3 766	9 605	9 275	5 535	812	10 710	24 262	2 062
Ene	75	197	346	1 651	795	864	62	1 894	4 060	35
Feb	225	267	426	1 609	200	1 479	67	1 813	4 770	67
Mar	576	459	483	1 363	101	547	28	1 495	5 099	147
Abr	681	547	314	1 034	81	327	327	956	2 494	279
May	665	805	241	690	143	565	29	439	1 318	372
Jun	706	593	223	223	429	411	41	331	993	336
Jul	740	457	237	533	784	408	31	213	746	303
Ago	713	467	212	547	818	388	31	155	603	232
Sep	587	537	208	426	829	236	41	346	615	113
Oct	296	503	322	485	1 386	252	50	635	729	96
Nov	78	514	328	448	1 986	44	48	1 037	1 053	46
Dic	82	344	426	596	1 723	14	57	1 396	1 782	36

1/ Incluye información del mercado mayorista Túpac Amaru.

Fuente : Empresa Municipal de Mercados S.A. y Ministerio de Agricultura.

11.57 BENEFICIO DE GANADO EN CAMALES A NIVEL NACIONAL, 1996 - 2007

Año	Ovino		Porcino		Vacuno	
	Unidades	Toneladas métricas	Unidades	Toneladas métricas	Unidades	Toneladas métricas
1996	537 124	6 561	748 821	39 770	631 871	110 069
1997	591 026	7 284	780 402	42 555	702 521	118 182
1998	613 717	7 650	796 221	44 507	742 324	123 891
1999	616 867	7 720	784 007	41 419	733 201	126 664
2000	571 095	7 119	772 231	41 164	708 583	122 715
2001	607 718	7 477	750 204	40 082	710 682	120 772
2002	620 655	7 630	812 913	44 897	739 289	124 472
2003	719 647	8 965	848 408	47 092	772 965	128 129
2004 P/	724 127	8 885	944 574	52 545	842 176	141 952
2005 P/	744 749	9 244	920 482	50 621	915 341	151 262
2006 P/	678 938	8 504	1 001 830	56 812	941 781	156 436
2007 P/	752 236	9 511	1 139 667	64 372	937 177	156 200

Fuente: Ministerio de Agricultura - Dirección General de Información Agraria.

11.58 BENEFICIO DE GANADO EN CAMALES EN LIMA METROPOLITANA, 1996 - 2007

Año	Ovino		Porcino		Vacuno	
	Unidades	Toneladas métricas	Unidades	Toneladas métricas	Unidades	Toneladas métricas
1996	106 008	1 289	356 780	20 334	191 132	45 274
1997	112 688	1 372	359 641	19 971	190 936	44 621
1998	103 778	1 255	370 505	21 139	209 613	48 780
1999	93 601	1 166	350 209	20 058	206 196	51 016
2000	92 646	1 136	355 190	21 017	199 687	50 048
2001	88 790	1 072	348 127	21 042	193 093	47 513
2002	85 881	1 021	366 118	22 535	195 127	47 132
2003	96 386	1 181	391 008	24 231	199 091	46 731
2004	109 661	1 254	447 067	27 119	250 056	56 588
2005 P/	96 602	1 133	413 298	25 209	256 862	56 978
2006 P/	94 175	1 098	461 109	28 585	277 589	61 587
2007 P/	97 672	1 157	534 181	32 665	279 551	62 738

Fuente: Ministerio de Agricultura - Dirección General de Información Agraria.

11.59 COMERCIALIZACIÓN DE POLLOS EN LIMA METROPOLITANA, 1996 - 2007

Año	Pollos vivos 1/		
	Unidades (Miles)	Volumen (Toneladas métricas)	Rendimiento (Kilogramos por unidad)
1996	63 135	156 028	2,47
1997	60 255	147 534	2,45
1998	50 028	122 003	2,44
1999	82 561	211 222	2,56
2000	92 139	237 674	2,58
2001	94 740	246 326	2,60
2002	97 628	261 507	2,68
2003	103 510	280 436	2,71
2004	118 811	313 913	2,64
2005 P/	127 921	339 680	2,66
2006 P/	129 293	346 356	2,68
2007 P/	149 949	410 926	2,74

1/ Centros de Acopio de Aves de Lima Metropolitana.

Fuente: Ministerio de Agricultura - Dirección General de Información Agraria.

11.60 CONSUMO NACIONAL DE PRODUCTOS QUE CONFORMAN LA CANASTA MÍNIMA ALIMENTARIA, 1991 - 1998
(Toneladas Métricas)

Productos	1991	1992	1993	1994	1995	1996	1997	1998
Aceites y grasas								
Aceite vegetal	118 675	120 756	118 693	177 865	156 142	145 182	122 720	121 305
Margarina	19 088	14 881	18 679	18 746	18 069	18 178	17 884	17 506
Azúcares								
Azúcar refinada	267 912	325 092	296 811	281 483	451 571	406 220	394 126	447 831
Carnes								
Carne de vacuno	84 950	82 964	79 007	75 862	78 960	79 802	88 397	91 624
Carne de pollo	156 096	170 735	161 506	188 181	217 792	216 848	235 613	261 417
Pescado del mar	136 803	153 387	161 384	184 523	202 222	197 043	131 146	153 433
Huevos								
Huevos de ave	94 307	85 515	85 771	93 368	117 525	105 902	127 528	131 854
Leche y derivados								
Queso fresco de vaca	348	1 869	3 526	4 556	5 340	5 763	5 373	5 700
Leche evaporada	122 580	125 780	120 793	139 816	162 389	165 926	165 747	167 983
Leguminosas y oleaginosas								
Frijol grano seco	41 961	40 111	44 335	45 557	37 922	59 837	47 721	62 150
Arveja verde	20 530	25 065	27 180	25 582	27 799	31 669	31 559	34 043
Cocoa	1 492	2 657	2 761	2 830	3 054	3 275	4 682	6 257
Cereales y derivados								
Arroz pilado	750 204	991 450	992 183	1 073 456	810 354	1 116 401	1 093 833	1 188 210
Avena	4 610	4 257	10 534	10 903	14 729	16 346	15 370	17 942
Pan	536 449	460 730	499 879	553 062	460 823	480 829	491 857	488 360
Fideos	189 744	182 007	184 420	213 852	230 298	221 510	245 187	202 170
Sémola	5 570	5 251	7 234	6 463	6 088	7 431	5 768	12 105
Tubérculos y raíces								
Papa	929 746	551 040	896 254	1 118 216	1 551 028	1 492 147	1 546 041	1 701 316
Camote	101 188	117 513	154 525	111 245	121 772	128 249	178 630	173 295
Yuca	286 724	271 234	307 848	359 770	384 302	493 470	525 192	620 648
Olluco	48 836	31 859	54 319	41 098	60 000	68 918	66 716	82 512
Frutas								
Limón	133 484	120 677	114 324	133 095	148 324	153 581	189 533	124 317
Plátano	481 595	415 181	422 157	501 858	633 819	801 697	798 524	786 525
Manzana	45 635	39 418	48 945	49 633	73 821	75 382	74 526	67 757
Papaya	51 148	52 794	74 770	79 035	92 520	90 422	97 170	109 400
Palta	33 491	41 956	39 372	37 922	37 945	45 984	51 967	48 692
Hortalizas o verduras								
Maiz choclo	98 888	92 117	101 481	114 449	128 374	118 598	137 296	177 676
Cebolla	100 711	114 545	114 236	142 432	137 383	161 887	211 082	225 368
Tomate	77 525	82 559	81 545	113 910	121 909	141 161	192 784	154 697
Zanahoria	28 061	47 260	35 530	35 038	80 272	96 589	104 883	100 457
Zapallo	49 130	41 096	50 148	56 090	61 408	65 683	73 843	66 079
Apio	8 961	8 214	9 026	9 254	9 496	6 194	11 839	12 554
Ajos	6 582	6 911	4 940	11 507	15 058	20 850	30 435	17 624

Nota: - Los productos corresponden a la composición de la canasta mínima alimentaria de la Costa Urbana, según la Encuesta Nacional de Hogares, 1996 - Medición de Niveles de Vida y Pobreza del INEI.

- Al no contarse con la serie de abastecimiento de carne de vacuno corte único, pescado jurel, frijol canario, papa blanca y plátano de seda, la estadística ha sido reemplazada con la de carne de vacuno, pescados del mar, frijol grano seco, papa y plátano, respectivamente.

- Canasta mínima alimentaria: conjunto de necesidades básicas alimentarias que satisface los requerimientos mínimos nutricionales en términos de calorías y proteínas.

Fuente: Ministerio de Agricultura - Hoja de Balance de Alimentos, 1980-97 y 1997-98.

L. TITULACIONES

11.61 TITULACIONES OTORGADAS A PREDIOS RURALES INDIVIDUALES, SEGÚN DEPARTAMENTO, 2004-2007

Departamento	2004		2005		2006		2007	
	Títulos	Superficie	Títulos	Superficie	Títulos	Superficie	Títulos	Superficie
	nº	has	nº	has	nº	has	nº	has
Total 1/	253 079	325 759	162 638	277 544	140 961	295 214	29 516	47 412
Amazonas	1 907	7 704	791	3 196	1 204	4 864	1 257	5 078
Áncash	71 175	32 029	13 371	6 017	6 801	3 060	139	63
Apurímac	8 447	7 602	6 157	5 541	7 051	6 346	2 392	2 153
Arequipa	12 069	9 655	15 335	12 268	3 664	2 931	177	142
Ayacucho	11 048	9 943	6 789	6 110	2 786	2 507	4 953	4 458
Cajamarca	62 175	124 350	40 335	80 670	26 944	53 888	6 978	13 956
Cusco	7 706	13 871	10 788	19 418	4 030	7 254	1 171	2 108
Huancavelica	1 654	1 125	1 311	891	2 170	1 476	1 750	1 190
Huánuco	4 399	5 279	5 933	7 120	4 047	4 856	181	217
Ica	937	1 968	600	1 260	1 261	2 648	579	1 216
Junín	10 058	1 207	7 552	906	6 384	766	1 443	173
La Libertad	26 191	49 763	14 495	27 541	29 437	55 930	300	570
Lambayeque	4 401	9 682	3 968	8 730	4 086	8 989	1 502	3 304
Lima	2 759	5 518	4 766	9 532	667	1 334	-	-
Loreto	507	10 140	1 409	28 180	826	16 520	310	6 200
Madre de Dios	51	2 142	70	2 940	235	9 870	-	-
Moquegua	916	247	2 953	797	468	126	135	36
Pasco	586	12 892	821	18 062	1 623	35 706	-	-
Piura	10 368	12 442	2 614	3 137	998	1 198	-	-
Puno	13 900	4 587	15 800	5 214	28 231	9 316	4 271	1 409
San Martín	603	1 206	3 038	6 076	1 874	3 748	1 290	2 580
Tacna	-	-	1 120	2 352	804	1 688	3	6
Tumbes	1 222	2 407	1 257	2 476	1 246	2 455	585	1 152
Ucayali	-	-	1 365	19 110	4 124	57 736	100	1 400

1/ Considera el número de títulos entregados a predios rurales individuales, comunidades campesinas y comunidades nativas.

FUENTE: Proyecto Especial de Titulación de Tierras y Catastro Rural-PETT.

11.62 TITULACIONES OTORGADAS A PREDIOS RURALES, COMUNIDADES CAMPESINAS Y COMUNIDADES NATIVAS, SEGÚN DEPARTAMENTO, 2006 - 2007

Departamento	Total		Predios Rurales Individuales		Comunidades Campesinas		Comunidades Nativas	
	Títulos	Superficie	Títulos	Superficie	Títulos	Superficie	Títulos	Superficie
	nº	has	nº	has	nº	has	nº	has
Total 2006	141 080	960 237	140 961	295 214	108	608 938	11	56 086
Amazonas	1 204	4 864	1 204	4 864	-	-	-	-
Áncash	6 807	52 491	6 801	3 060	6	49 431	-	-
Apurímac	7 063	129 754	7 051	6 346	12	123 408	-	-
Arequipa	3 669	62 184	3 664	2 931	5	59 253	-	-
Ayacucho	2 802	91 864	2 786	2 507	16	89 357	-	-
Cajamarca	26 944	53 888	26 944	53 888	-	-	-	-
Cusco	4 048	52 116	4 030	7 254	18	44 862	-	-
Huancavelica	2 175	29 928	2 170	1 476	5	28 452	-	-
Huánuco	4 052	36 110	4 047	4 856	5	31 254	-	-
Ica	1 261	2 648	1 261	2 648	-	-	-	-
Junín	6 384	766	6 384	766	-	-	-	-
La Libertad	29 439	58 141	29 437	55 930	2	2 210	-	-
Lambayeque	4 086	8 989	4 086	8 989	-	-	-	-
Lima	689	149 399	667	1 334	22	148 065	-	-
Loreto	837	72 606	826	16 520	-	-	11	56 086
Madre de Dios	235	9 870	235	9 870	-	-	-	-
Moquegua	468	126	468	126	-	-	-	-
Pasco	1 623	35 706	1 623	35 706	-	-	-	-
Piura	998	1 198	998	1 198	-	-	-	-
Puno	28 248	41 962	28 231	9 316	17	32 646	-	-
San Martín	1 874	3 748	1 874	3 748	-	-	-	-
Tacna	804	1 688	804	1 688	-	-	-	-
Tumbes	1 246	2 455	1 246	2 455	-	-	-	-
Ucayali	4 124	57 736	4 124	57 736	-	-	-	-
Total 2007	29 548	118 150	29 516	47 412	32	70 738	0	0
Amazonas	1 257	5 078	1 257	5 078	-	-	-	-
Áncash	139	63	139	63	-	-	-	-
Apurímac	2 392	2 153	2 392	2 153	-	-	-	-
Arequipa	177	142	177	142	-	-	-	-
Ayacucho	4 963	6 909	4 953	4 458	10	2 451	-	-
Cajamarca	6 978	13 956	6 978	13 956	-	-	-	-
Cusco	1 178	8 269	1 171	2 108	7	6 162	-	-
Huancavelica	1 753	13 651	1 750	1 190	3	12 461	-	-
Huánuco	183	12 718	181	2 17	2	12 501	-	-
Ica	579	1 216	579	1 216	-	-	-	-
Junín	1 443	173	1 443	173	-	-	-	-
La Libertad	300	570	300	570	-	-	-	-
Lambayeque	1 502	3 304	1 502	3 304	-	-	-	-
Lima	2	33 879	-	-	2	33 879	-	-
Loreto	310	6 200	310	6 200	-	-	-	-
Madre de Dios	-	-	-	-	-	-	-	-
Moquegua	135	36	135	36	-	-	-	-
Pasco	-	-	-	-	-	-	-	-
Piura	-	-	-	-	-	-	-	-
Puno	4 279	4 694	4 271	1 409	8	3 284	-	-
San Martín	1 290	2 580	1 290	2 580	-	-	-	-
Tacna	3	6	3	6	-	-	-	-
Tumbes	585	1 152	585	1 152	-	-	-	-
Ucayali	100	1 400	100	1 400	-	-	-	-

FUENTE: Proyecto Especial de Titulación de Tierras y Catastro Rural-PETT.

M. COMERCIO EXTERIOR

11.63 BALANZA COMERCIAL AGRARIA, 2002 - 2007

(Millones de Dólares US FOB)

Rubro	2002	2003	2004	2005 P/	2006 P/	2007 P/
Balanza Comercial	-46,9	-36,0	-32,3	42,5	361,1	-60,5
Intercambio Comercial	1 549,3	1 663,5	2 095,8	2 285,3	2 912,7	3 400,9
Exportación	751,2	813,7	1 031,7	1 163,9	1 636,9	1 670,2
Tradicional	209,2	214,4	317,3	325,7	567,9	454,9
No tradicional 1/	439,9	501,0	591,6	682,9	865,9	1 067,1
Forestal	102,1	98,3	122,8	155,3	203,1	148,1
Importación	798,1	849,8	1 064,1	1 121,4	1 275,8	1 730,7
Agrícola	341,1	372,7	437,7	451,1	488,9	732,4
Pecuaria	11,2	14,7	16,2	17,7	18,2	23,7
Agroindustrial	351,7	344,5	447,0	474,8	558,1	677,7
Insumo	77,2	98,1	135,3	148,2	175,1	268,4
Forestal	16,9	19,8	27,9	29,6	35,4	28,5

1/ No incluye productos forestales

Fuente: Ministerio de Agricultura - Dirección General de Información Agraria.

BALANZA COMERCIAL AGRARIA, 2002 - 2007 (Millones de Dólares US FOB)

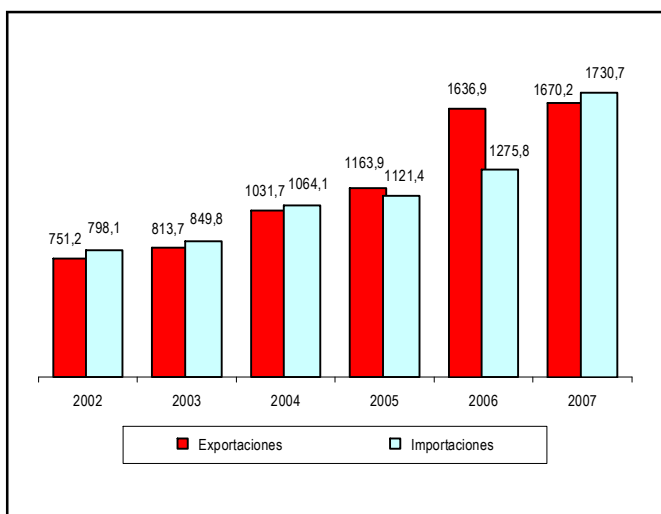

11.64 EXPORTACIÓN DE PRINCIPALES PRODUCTOS AGRARIOS, SEGÚN PRODUCTOS, 2006 - 2007

Productos	2006 P/		2007 P/	
	Volumen (t)	Valor FOB Miles de US\$	Volumen (t)	Valor FOB Miles de US\$
Total	1 314 845,4	1 636 892,4	1 188 597,4	1 670 173,9
Tradicional	354 369,5	567 880,2	227 685,0	454 901,7
Algodón pima y supima	463,2	1179,9	32,4	84,6
Algodón tangüis	2 978,2	5 340,8	1 393,0	3 019,2
Algodón áspero y semiáspero	239,5	374,2	48,1	72,5
Los demás tipos de algodón sin cardar	0,0	0,0	0,0	-
Los demás desperdicios de algodón e hilados	55,8	61,3	51,7	60,9
Lanas	2 724,6	4 106,3	3 268,5	5 997,4
Azúcar de caña	108 565,2	42 978,9	48 271,7	18 771,7
Café sin descafeinar	239 343,1	513 838,7	174 619,7	426 895,3
No tradicional	960 475,9	1 069 012,2	960 912,4	1 215 272,2
Aceite de oliva virgen	63,9	165,3	40,3	126,9
Aceite de palma en bruto	0,0	0,0	0,0	0,0
Aceite esencial de limón	527,5	7 923,8	556,1	12 534,1
Aceitunas	60,9	53,8	64,2	43,6
Aceitunas en salmuera	5 894,4	4 222,2	4 605,1	2 763,2
Aceitunas preparadas en vinagre	74,1	117,1	224,3	322,5
Aceitunas preparadas sin vinagre	13 717,2	10 532,6	15 923,8	15 633,5
Achiote	937,3	930,4	412,9	562,8
Ajos frescos	731,2	488,9	1 756,3	876,1
Ajos secos	0,1	0,2	0,2	0,4
Almidón de maíz	5 936,0	2 044,5	3 791,3	1 686,8
Cacao en grano	2 674,0	4 298,5	4 300,1	11 479,5
Cacao en pasta desgrasada	1 842,3	1 472,3	48,9	189,3
Cacao en pasta sin desgrasar	285,3	754,0	272,6	1 041,3
Cacao en polvo	2 567,9	2 126,8	2 090,0	3 139,3
Cáscara, cascarilla de cacao	6,0	16,0	22,1	14,8
Castaña	0,0	0,0	0,0	0,0
Carmin de cochinilla	410,8	15 572,7	475,1	18 908,3
Cebollas frescas y chalotes	53 676,4	16 263,8	88 367,3	22 358,5
Cebollas secas	206,8	3 142,1	165,6	2 536,9
Cochinilla e insectos similares	204,6	3 613,3	148,2	2 307,8
Cocos frescos o secos	301,5	29,5	316,0	95,4
Conservas de mangos o preparados	5 450,9	4 238,4	5 072,0	4 388,2
Conserva de piña	30,8	28,2	4,5	5,3
Cortezas de agrios, frescas, congeladas o secas	6 509,4	3 409,4	8 015,3	4 446,3
Cúrcuma	529,6	560,2	533,5	719,3
Espárrago en conserva	72 431,3	104 310,5	93 387,0	155 998,6
Espárragos frescos	103 838,7	186 821,1	108 063,8	235 747,2
Espárragos congelados	12 356,4	26 551,6	13 097,2	30 376,2
Extracto y materias colorantes de achiote	408,0	5 232,6	436,0	5 927,1
Extracto de maíz morado	0,2	9,1	0,1	9,1
Extracto de palillo (curcumina)	69,4	161,0	28,5	118,9
Flores y capullos	1 724,0	7 099,3	1 430,5	7 079,6
Fresas congeladas	1 680,6	1 852,7	3 175,8	4 222,0
Frijoles congelados	1 298,5	1 757,9	965,5	1 293,5
Frijoles frescos o refrigerados	399,0	257,2	502,3	600,5
Frijoles preparados sin desvainar ni congelar	977,2	638,8	1 137,7	806,5
Frijoles secos	35 485,3	28 305,4	32 518,3	28 539,0
Garbanzos	70,2	59,5	5,5	6,2
Habas, haba caballar y menor	141,7	218,8	428,5	454,1
Harina de flores de marigold	3 946,6	6 055,8	984,0	1 740,1
Harina de trigo	13 660,1	3 300,7	4 875,9	1 640,2

Continúa...

11.64 EXPORTACIÓN DE PRINCIPALES PRODUCTOS AGRARIOS, SEGÚN PRODUCTOS, 2006 - 2007

Conclusión

Productos	2006 P/		2007 P/	
	Volumen	Valor FOB	Volumen	Valor FOB
	(t)	Miles de US\$	(t)	Miles de US\$
Hoja de coca	48,2	159,1	46,7	142,3
Confituras, jalea y mermelada de frutas y demás	545,8	395,1	1 361,4	1377,2
Jugo de las demás frutas	3 767,3	3 065,5	6 293,5	4 984,5
Jugo de los demás agrios	801,8	675,9	1 315,8	857,3
Jugo de maracuyá	3 646,3	8 453,8	4 038,1	8 045,7
Jugo de papaya	27,8	20,2	44,3	35,1
Jugo de piña	0,7	0,8	0,1	0,1
Limones	24,3	9,2	115,8	101,8
Limón sutil	603,2	323,5	729,3	417,5
Linteros de algodón	0,0	0,0	0,0	0,0
Los demás grasas y aceites vegetales	350,5	1 656,3	372,5	1 905,7
Los demás extractos de origen vegetal	616,5	2 274,9	863,5	3 442,5
Los demás frutos frescos	413,6	632,7	828,0	1 291,7
Los demás frutos sin cocer	10 975,8	15 046,8	9 404,1	15 215,3
Los demás frutas- mango, jalea compota	116,5	130,1	157,8	167,3
Los demás hortalizas frescas	147,4	433,1	216,0	540,5
Los demás legumbres desvainadas frescas	613,4	1 095,3	672,9	1 259,0
Los demás legumbres secas desvainadas	35,7	52,9	226,2	317,1
Los demás legumbres y hortalizas cocidas congeladas	2 648,3	5 649,2	3417,0	8 436,8
Los demás legumbres cocidas congeladas	65,0	120,1	195,3	385,7
Los demás legumbres y hortalizas preparadas congeladas	71,7	132,9	129,6	261,6
Los demás legumbres y hortalizas preparadas sin congelar	44 099,2	50 203,3	53 165,0	59 385,8
Los demás legumbres y hortalizas secas	1 280,4	8 681,6	1 538,5	9 788,7
Los demás materias colorantes de origen animal	0,2	2,4	5,4	28,6
Los demás plantas, semillas y frutos para medicina y perfumería	938,7	2 131,8	1 214,0	3 183,9
Los demás tipos de maíz	966,0	1 192,4	999,4	1 250,8
Maíz blanco	4 831,0	4 202,2	5 738,8	5 105,6
Maíz morado	317,8	481,5	351,1	527,6
Maíz tipo pop corn	11,8	17,0	8,3	14,5
Mandarina	38 011,8	22 592,9	41 691,0	30 089,6
Mangos	89 962,2	59 317,0	89 318,5	63 334,2
Manteca de cacao	6 061,9	22 932,4	5 352,9	27 807,5
Melones	298,5	136,8	330,9	88,6
Nueces del Brasil	3 134,8	12 124,9	3 310,8	13 895,9
Orégano	2 264,7	4 783,6	3 115,5	7 405,5
Palmitos preparados	1 946,7	3 521,3	2 108,8	4 275,8
Paltas	35 332,7	38 802,4	41 665,9	47 342,8
Papas congeladas	104,6	166,6	136,7	211,4
Piñas	88,8	44,7	22,2	17,5
Plátanos	64 273,3	27 046,8	73 938,0	31 452,3
Quinua	1 277,1	1 548,1	1 575,7	2 035,0
Repolladas frescas o refrigeradas	6,2	9,0	0,1	0,0
Tabaco negro	156,5	153,3	72,7	84,5
Tara	13 613,6	11 914,2	13 928,7	16 863,4
Té	0,5	0,3	0,2	0,5
Tomate frescos	7,8	5,7	17,0	34,5
Tomates preparados , los demás pasta para tomate	8 364,2	5 806,5	8 084,7	6 372,0
Uvas	31 335,4	48 088,6	29 294,8	54 525,1
Uña de gato	143,0	373,2	197,1	595,2
Pelos e hilados finos	4 598,5	44 657,4	4 130,7	51 504,1
Hilado de pelo fino cardado	20,5	241,4	1,0	24,9
Hilado de pelo fino peinado	1 047,9	16 812,3	975,0	17 349,5
Pelo fino cardado o peinado	3 530,1	27 603,6	3 154,8	34 129,6
Los demás pelos finos sin peinar ni cardar	-	-	-	-
Forestales	230 402,6	203 113,0	150 928,8	148 127,6
Forestales maderables	227 184,0	191 665,9	147 390,2	133 052,0
Forestales no maderables	3 218,6	11 447,2	3 538,6	15 075,6

Fuente: Ministerio de Agricultura - Dirección General de Información Agraria.

11.65 EXPORTACIÓN DE ALPACAS Y LLAMAS EN PIE, 1996 - 2006

AÑO	Alpacas			Llamas		
	Cuota anual (Millones de U\$S)	Exportadas	Destino	Cuota anual (Millones de U\$S)	Exportadas	Destino
1996	1 700	1 615	Estados Unidos, Ecuador y Australia	600	-	No se exportó
1997	1 700	365	Estados Unidos	600	154	Estados Unidos
1998	1 800	1 082	Canadá, Suiza y Estados Unidos	900	-	No se exportó
1999	1 800	341	Canadá	900	-	No se exportó
2000	1 800	171	Suiza	900	4	Suiza
2001	1 800	4	Venezuela	900	5	Venezuela
2002	1 000	684	Suiza y Australia	500	-	No se exportó
2003	1 000	160	Ecuador	400	-	No se exportó
2004	1 000	796	Suiza y Australia	400	25	Suiza
2005	2 000	518	Suiza y Australia	400	-	No se exportó
2006	1 500	-	No se exportó	400	-	No se exportó

Nota: Para el año 2007, no se solicitó ni se aprobó cuota de exportación de alpacas y llamas en pie, por lo tanto el País no exportó ninguna de las especies citadas.

Fuente: Ministerio de Agricultura - Dirección General de Información Agraria.

11.66 IMPORTACIÓN DE PRINCIPALES PRODUCTOS AGRARIOS, SEGÚN PRODUCTOS, 2006 - 2007

Productos	2006 P/			2007 P/		
	Volumen	Valor FOB	Valor CIF	Volumen	Valor FOB	Valor CIF
	(t) Miles de US\$ Miles de US\$			(t) Miles de US\$ Miles de US\$		
Total	5 552 557,1	1 275 774,3	1 477 421,8	5 930 714,3	1 730 705,1	2 042 954,9
Agrícola	3 268 411,6	488 915,5	592 643,9	3 464 464,7	732 390,8	904 801,2
Arroz	44 303,5	14 010,0	16 426,4	80 231,2	30 597,1	35 924,5
Arroz cáscara	-	-	-	-	-	-
Arroz descascarillado	0,0	0,0	0,0	0,0	-	0,0
Arroz partido	4 219,1	364,2	515,2	5 853,7	780,5	966,7
Arroz semiblanqueado o blanqueado	40 084,4	13 645,8	15 911,2	74 377,5	29 816,6	34 957,8
Arvejas	18 886,7	4 415,8	6 052,4	20 691,4	7 314,8	9 273,0
Arvejas enteras	4 711,6	958,0	1 351,8	2 897,7	880,3	1 116,9
Arvejas partidas	14 175,0	3 457,8	4 700,6	17 793,7	6 434,5	8 156,1
Avena	38 811,5	8 428,3	9 761,1	10 850,0	3 514,2	3 908,0
Avena, excepto para siembra	22 104,6	3 634,1	4 364,7	9 761,4	2 967,7	3 327,8
Granos aplastados o en copos	26,0	9,2	10,1	218,8	119,6	127,5
Avena mondada	16 680,9	4 785,0	5 386,2	869,8	426,9	452,7
Grañones y sémola de avena	-	-	-	-	-	-
Cacao en grano	-	-	-	947,4	1 742,9	1 769,2
Canelas	879,0	3 031,5	3 310,4	849,8	2 960,8	3 233,3
Canelas y flores del canelero s/ triturar	828,1	2 962,3	3 225,6	803,8	2 896,7	3 155,5
Canelas y flores del canelero triturado	50,9	69,2	84,7	46,0	64,1	77,8
Cebada excepto para siembra	81 394,5	12 562,2	15 955,5	89 051,5	18 281,2	22 863,2
Ciruelas	2 432,6	1 634,4	1 729,0	2 739,2	1 909,2	2 021,7
Ciruelas secas	935,6	873,4	914,0	1 106,7	1 082,2	1 129,1
Ciruelas y endriones frescos	1 497,0	761,0	815,0	1 632,5	827,0	892,6
Duraznos o melocotones	307,7	179,8	194,7	220,5	152,4	163,4
Frijoles, excepto para siembra	2 261,1	1 038,1	1 101,7	7 527,2	1 918,9	2 043,6
Lentejas y lentejones secos	26 735,3	8 329,0	10 864,1	34 250,2	14 270,9	17 702,1
Maíz	1 497 143,5	170 638,5	216 870,8	1 569 865,1	252 142,2	331 690,0
Maíz amarillo duro	1 487 133,9	167 827,7	213 284,0	1 560 848,3	248 868,4	327 683,2
Maíz amarillo tipo pop corn	10 009,6	2 810,8	3 586,8	9 016,9	3 273,8	4 006,8
Manzanas frescas	30 689,5	14 543,5	15 628,6	28 063,5	15 951,0	17 170,4
Naranjas frescas o secas	92,2	56,1	68,3	56,4	39,5	47,2
Pasas	5 420,3	5 187,8	5 386,0	5 786,1	5 827,2	6 029,1
Peras	6 539,7	3 230,3	3 506,7	7 616,9	4 242,8	4 588,9
Pimienta	407,7	426,6	449,1	397,9	575,4	606,4
Pimienta sin triturar	388,6	408,2	427,4	352,8	487,8	510,6
Pimienta triturada	19,1	18,4	21,8	45,2	87,5	95,8
Quinua	112,3	114,1	117,4	135,1	187,5	192,0
Semillas de comino	1 027,1	996,3	1 138,1	1 644,6	1 517,8	1 761,8
Semillas de hortalizas y legumbres	164,9	7 919,8	8 156,2	185,6	10 000,4	10 347,8
Sorgo	335,5	37,6	50,1	21 761,2	3 010,2	3 779,5
Sorgo grano, excepto para siembra	326,7	22,6	33,8	21 761,2	3010,2	3779,5
Sorgo grano, para siembra	8,8	15,1	16,3	-	-	-
Soya grano	36 995,4	8 823,3	10 103,6	48 981,9	14 530,1	16 841,2
Trigo	1 472 659,0	222 874,1	265 307,6	1 530 826,0	340 749,1	411 832,1
Trigo duro	1 247 885,0	190 012,6	226 691,6	934 744,8	192 771,4	233 139,1
Los demás trigos, excepto para siembra	224 774,0	32 861,5	38 616,1	596 081,2	147 977,7	178 693,0
Uvas	812,8	438,3	466,2	1 785,9	955,0	1 013,0
Los demás papas frescas o refrigeradas	0,0	0,0	0,0	0,0	0,0	0,0
Pecuario	16 336,0	18 170,5	20 281,6	18 183,1	23 744,3	26 280,6
Carne	9 959,5	12 406,8	13 538,8	11 158,0	15 417,7	16 804,8
Carne de ave	6 671,8	3 455,9	3 994,6	7 990,5	5 136,7	5 892,3
Carne de bovino	3 282,6	8 889,4	9 478,0	3 164,6	10 234,4	10 863,5
Carne de ovino	5,1	61,5	66,2	3,0	46,6	49,0
Menuencia (mondongo)	6 376,5	5 763,7	6 742,8	7 025,0	8 326,7	9 455,8
Agroindustrial	1 471 906,0	558 128,0	620 315,2	1 486 409,2	677 732,6	756 537,0
Aceites	314 694,1	156 629,8	174 316,6	320 533,6	225 104,4	244 651,8
Aceite de algodón refinado	0,1	0,2	0,2	1,5	4,2	4,8
Aceite de girasol en bruto	9 871,6	5 434,8	6 005,6	17 804,6	11 674,1	12 635,9
Aceite de girasol refinado	691,9	543,5	572,5	668,4	620,8	661,0
Aceite de oliva refinado	70,9	286,1	301,8	202,4	651,3	681,3
Aceite de oliva virgen	176,3	703,5	734,6	82,5	284,3	299,6
Aceite de soya en bruto	283 844,5	136 845,7	152 771,0	280 389,0	194 488,2	211 911,0
Aceite de soya en refinado	20 038,7	12 816,0	13 930,8	21 385,3	17 381,5	18 458,2

Continúa...

11.66 IMPORTACIÓN DE PRINCIPALES PRODUCTOS AGRARIOS, SEGÚN PRODUCTOS, 2006 - 2007

Conclusión

Productos	2006 P/			2007 P/		
	Volumen	Valor FOB	Valor CIF	Volumen	Valor FOB	Valor CIF
	(t) Miles de US\$	Miles de US\$	Miles de US\$	(t) Miles de US\$	Miles de US\$	Miles de US\$
Algodón	38 110,2	48 004,5	51 041,7	28 080,3	40 184,7	42 217,7
Algodón pima y supima	1 476,4	2 951,6	3 058,5	3 513,1	7 706,1	7 981,9
Los demás tipos de algodón sin cardar	36 633,8	45 052,9	47 983,2	24 567,2	32 478,6	34 235,7
Azúcar	244 458,6	99 528,1	106 745,1	246 529,5	83 824,9	91 182,7
Azúcar de caña	30 748,3	12 605,0	13 360,6	23 329,1	7 318,7	7 886,8
Azúcar los demás	213 710,4	86 923,2	93 384,5	223 200,4	76 506,2	83 295,8
Duraznos preparados	12 404,3	10 089,1	10 647,9	13 346,9	12 278,0	12 760,3
Harina de trigo	187,6	41,9	87,3	53,9	8,4	33,3
Lactosueros	7 351,9	7 339,5	8 025,2	7 983,8	12 386,0	13 212,8
Lactosuero incluso concentrado	5 798,4	5 291,8	5 741,8	6 685,4	10 129,1	10 763,8
Los demás lactosueros	1 553,4	2 047,7	2 283,4	1 298,4	2 256,8	2 449,0
Leche	24 581,2	48 073,5	50 278,1	21 414,1	61 011,9	62 999,7
Leche condensada	3 806,7	4 120,7	4 361,0	4 126,0	5 181,2	5 430,1
Las demás leches azucaradas	0,0	0,0	0,0	0,0	0,0	0,0
Leche en polvo las demás	902,6	1 922,2	2 037,4	1 589,5	3 665,4	3 868,2
Leche en polvo sin azúcar	10 812,7	22 704,7	23 670,2	6 275,2	19 112,6	19 647,6
Leche en polvo	8 973,2	19 224,4	20 096,7	9 391,3	33 015,8	34 008,5
Leche evaporada	1,2	0,9	1,1	2,6	0,8	1,3
Otras leches concentradas sin azúcar	84,8	100,7	111,8	29,5	36,0	44,1
Yogurt	0,2	0,7	1,9	-	-	-
Yogurt aromatizado con fruta o cacao	0,2	0,7	1,9	-	-	-
Yogurt concentrado, azucarado	-	-	-	-	-	-
Suero	3 005,8	5 651,4	6 036,9	3 313,4	10 244,9	10 673,9
Suero de mantequilla aromatizado-Kefir	0,1	0,1	0,1	0,0	0,0	0,0
Suero de mantequilla	2 978,3	5 625,5	6 005,9	3 241,0	10 106,4	10 525,5
Otros sueros de mantequilla y materias grasas	27,5	25,8	30,9	72,4	138,5	148,4
Mantequilla	2 292,6	4 837,1	5 093,5	3 179,5	8 282,4	8 631,3
Mantequilla fresca, salada o fundida	1 170,9	2 651,0	2 786,6	1 308,9	3 298,4	3 449,7
Mantequilla deshidratada (GAL)	1 118,6	2 173,2	2 293,2	1 744,5	4 718,0	4 901,4
Otras mantequillas y demás materias grasas	3,1	12,9	13,7	126,1	266,0	280,2
Queso	3 021,1	9 149,4	10 060,8	1 609,4	4 992,7	5 592,6
Queso de pasta azul	276,4	700,1	772,8	329,4	847,8	1 042,9
Queso en pasta duro tipo gruyere	289,2	650,6	711,4	310,7	834,9	886,1
Queso en pasta semiduro	353,4	977,6	1 073,2	325,3	918,8	1 030,5
Queso fresco	32,6	141,7	177,7	34,8	178,0	225,9
Queso fundido	404,0	1 499,3	1 594,2	22,3	84,5	89,2
Queso pasta blanda, excepto tipo colonia	781,8	2 144,6	2 329,3	429,1	1 556,8	1 671,8
Queso rallado o polvo	458,7	1 216,6	1 353,0	72,1	204,3	221,3
Los demás quesos	425,0	1 818,8	2 049,2	85,7	367,6	425,0
Malta	40 107,6	13 889,4	15 887,6	62 053,5	31 372,6	35 239,2
Malta sin tostar	40 105,9	13 887,8	15 885,3	62 019,8	31 347,4	35 209,8
Malta tostada	1,7	1,6	2,3	33,6	25,2	29,4
Pastas	2 721,0	1 249,3	1 636,9	1 306,5	741,8	953,1
Pastas alimenticias s/coser, c/huevo, otras	50,1	60,0	68,2	61,3	68,0	76,5
Las demás pastas alimenticias s/coser	2 303,4	842,8	1 176,7	1 022,2	441,6	614,6
Pastas alimenticias rellenas	64,3	104,5	111,7	30,2	58,9	61,3
Las demás pastas alimenticias	303,2	242,0	280,2	192,8	173,3	200,8
Torta de soya	778 969,8	153 644,3	180 455,7	777 004,8	187 299,9	228 388,6
Insumos	724 649,3	175 124,8	205 028,3	914 241,8	268 354,3	323 906,8
Caucho	11 273,7	21 991,7	22 847,7	12 918,9	26 319,3	27 248,5
Caucho técnicamente especificado	9 338,5	18 247,7	18 913,1	10 966,6	22 573,0	23 273,8
Hojas ahumadas	671,9	1 495,9	1 578,6	975,9	2 094,2	2 216,3
Hojas de crepé	59,9	134,5	143,5	19,4	65,0	69,0
Látex de caucho natural	743,3	1 236,9	1 319,0	753,3	1 135,2	1 223,3
Los demás formas de caucho natural	460,0	876,7	893,5	203,7	451,8	466,1
Fertilizantes	710 936,7	145 942,9	174 688,0	898 225,9	232 410,0	286 617,4
Cloruro de potasio, para uso agrícola	46 561,0	8 020,7	9 726,0	104 738,1	20 210,4	25 551,6
Fosfato de amonio	183 736,7	47 236,3	52 973,4	135 928,8	53 867,1	62 120,9
Nitrato de amonio, para uso agrícola	66 922,8	10 533,5	13 978,8	109 160,3	21 275,3	28 663,8
Sulfato de amonio	63 408,7	5 628,6	7 860,7	93 529,3	12 342,3	18 042,8
Sulfato de magnesio y potasio	16 613,4	2 161,9	2 747,8	31 066,0	4 190,3	5 612,4
Sulfato de potasio	34 748,7	10 798,9	11 812,9	55 775,8	19 027,2	20 486,1
Superfosfato de calcio triple	3 606,4	721,3	843,3	241,5	79,2	108,8
Úrea para uso agrícola	295 339,0	60 841,8	74 745,1	367 786,1	101 418,2	126 031,2
Herbicidas	2 438,9	7 190,2	7 492,6	3 096,9	9 625,1	10 040,8
Forestales	71 254,2	35 435,5	39 152,9	47 415,6	28 483,1	31 449,3
Forestales maderables	63 445,5	27 693,8	30 977,6	36 975,9	18 779,4	21 307,8
Forestales no maderables	7 808,6	7 741,7	8 175,3	10 439,8	9 703,7	10 141,5

Fuente: Ministerio de Agricultura - Dirección General de Información Agraria.

12 Pesca

En este capítulo se muestra las principales variables de la actividad Pesquera, que comprende desembarque o extracción, transformación y comercialización de productos pesqueros tanto de origen marítimo como continental. Se incluyen datos referidos al desembarque de recursos de origen marítimo para consumo humano directo, destinado a la elaboración de enlatado, congelado, curado y para el consumo en estado fresco, asimismo, se incluye estadística de la pesca destinada al consumo humano indirecto, que muestra información sobre el desembarque de anchoveta y otras especies para la elaboración de harina y aceite de pescado; así como, la extracción de trucha.

También, se considera la transformación de los productos pesqueros, según giro industrial, la producción de enlatados, congelados y curados de pescados y mariscos, producción de harina y aceite crudo de pescado, venta y consumo interno por tipo, el ingreso de productos hidrobiológicos a los terminales pesqueros. En otra sección se presenta la exportación de productos pesqueros, según giro industrial y país de destino. Finalmente, se incluye estadística de la infraestructura pesquera, la biomasa estimada de las especies pelágicas, y los dispositivos legales de la veda de anchoveta. Las fuentes de la información son: Oficina General de Tecnología de la Información y Estadística del Ministerio de la Producción, el Instituto del Mar del Perú - IMARPE y la Sociedad Nacional de Pesquería.

12.1 PRINCIPALES INDICADORES DEL SECTOR PESQUERO, 1996 - 2007

Año	Valores a Precio Constante de 1994 (millones de nuevos soles)			Volumen de la Pesca Marítima (Miles de TMB)		Producción de Harina de Pescado (Miles de TMB)	Venta Interna (Miles de TMB)		
	Producto Interno Pesquero	V.A.B Pesquero	Estruct % PBI-Sector Pesquero	Desem-barque	Transfor-mación 1/		Consumo Interno		
						Total	Total	Per Cápita (kg/hab)	
	1996	109 760	584,4	0,53	9 487	2 513	1 925	730,4	537
1997	117 294	573,7	0,49	7 838	2 151	1 597	683,3	518	21,0
1998	116 522	497,0	0,43	4 310	1 078	832	479,5	454	18,1
1999	117 587	637,0	0,54	8 392	2 420	1 770	780,2	464	18,2
2000	121 057	703,5	0,58	10 626	2 990	2 242	790,4	537	20,7
2001	121 317	625,7	0,52	7 956	2 130	1 635	697,7	577	21,9
2002	127 407	663,6	0,52	8 741	2 171	1 839	509,5	496	18,5
2003	132 545	595,5	0,45	6 061	1 645	1 224	583,0	546	20,1
2004	139 141	778,6	0,56	9 574	2 534	1 971	592,2	546	19,8
2005	148 640	803,6	0,54	9 353	2 444	1 931	565,6	517	18,5
2006 P/	160 145	822,5	0,51	6 983	1 979	1 342	571,0	552	19,5
2007 E/	174 329	879,0	0,50	7 179	2 082	1 399	592,0	610	21,2

TMB = Toneladas Métricas Brutas.

kg = kilogramos.

1/ Incluye la pesca continental.

Fuente: Ministerio de la Producción - Oficina General de Tecnología de la Información y Estadística. Instituto Nacional de Estadística e Informática.

VARIACIÓN PORCENTUAL DEL VAB DEL SECTOR PESQUERO: 1997-2007

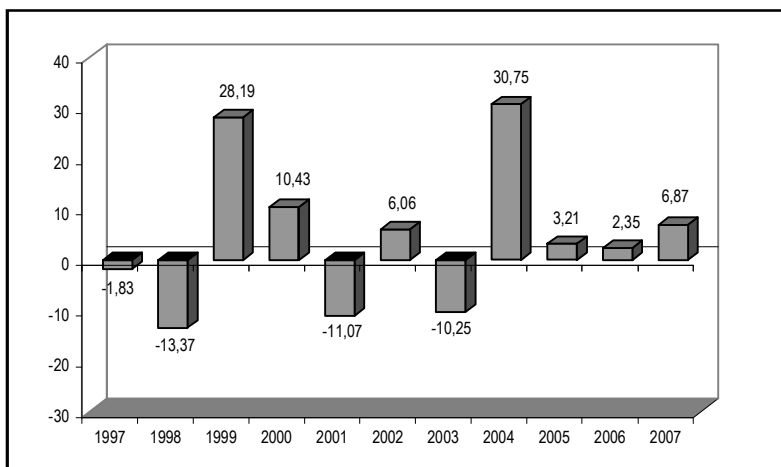

A. DESEMBARQUE

12.2 DESEMBARQUE DE PRODUCTOS PESQUEROS POR UTILIZACIÓN, 1995-2007

(Miles de Toneladas Métricas Brutas)

Año	Total	Pesca Marítima						Pesca Continental						
		Consumo Humano Directo					Consumo Humano Indirecto			Consumo Humano Directo				
		Total	Enla- tado	Conge- lado	Cura- do	Fres- co	Total	Ancho- veta	Otras Especies	Total	Cura- do	Fres- co	Conge- lado	
1995	9 021,8	8 970,9	766,8	196,8	277,8	24,6	267,6	8 204,1	6 557,7	1 646,4	50,9	34,8	15,7	0,4
1996	9 517,2	9 486,9	715,2	213,9	222,5	28,8	250,0	8 771,7	7 460,4	1 311,3	30,3	16,9	13,1	0,2
1997	7 870,9	7 837,7	838,9	352,1	209,0	23,5	254,3	6 998,8	5 923,0	1 075,8	33,3	17,7	15,3	0,3
1998	4 347,9	4 310,3	614,0	218,2	128,6	18,1	249,2	3 696,3	1 205,5	2 490,8	37,6	23,1	14,2	0,3
1999	8 431,0	8 392,4	604,4	205,3	113,4	30,0	255,7	7 787,9	6 732,0	1 055,9	38,6	21,2	17,1	0,4
2000	10 663,9	10 626,3	713,9	223,0	140,5	33,1	317,2	9 912,5	9 555,6	356,8	37,6	18,3	19,0	0,4
2001	7 996,4	7 956,0	747,9	174,9	198,8	34,8	339,4	7 208,0	6 347,7	860,4	40,4	19,7	20,2	0,5
2002	8 774,6	8 741,4	584,6	60,2	184,0	32,0	308,3	8 156,8	8 082,9	73,9	33,2	16,5	16,1	0,5
2003	6 097,5	6 061,0	714,0	168,1	184,3	32,1	329,4	5 347,0	5 335,5	11,5	36,5	17,0	19,0	0,6
2004	9 618,5	9 574,3	763,6	82,9	307,0	29,7	344,1	8 810,6	8 797,1	13,5	44,2	20,3	23,2	0,7
2005	9 400,3	9 353,3	724,6	89,4	321,2	28,1	285,9	8 628,7	8 628,4	0,3	47,0	20,0	25,8	1,2
2006	7 027,7	6 983,5	1 087,9	233,4	480,4	29,4	344,8	5 895,5	5 891,8	3,7	44,3	13,4	29,8	1,1
2007	7 230,7	7 178,7	1 092,7	182,5	536,3	26,3	347,6	6 086,0	6 084,7	1,3	52,0	16,0	34,7	1,3

Fuente: Ministerio de la Producción - Oficina General de Tecnología de la Información y Estadística.

12.3 DESEMBARQUE DE RECURSOS MARÍTIMOS, SEGÚN PUERTO, 2000 - 2007

(Tonelada Métrica Bruta)

Puerto	2000	2001	2002	2003	2004	2005	2006	2007
Total	10 626 323	7 955 960	8 741 396	6 060 985	9 574 259	9 353 306	6 983 463	7 178 699
Zorritos	4 372	5 377	5 463	2 439	3 624	3 929	1 128	1 825
Máncora	7 277	11 049	8 838	1 486	1 900	7 410	2 297	2 899
Paíta	967 207	860 874	548 293	724 147	574 353	407 020	513 873	659 106
Sechura/Parachique	323 400	158 836	182 380	309 552	273 849	205 382	113 380	163 390
Bayóvar	250 628	255 188	213 596	359 484	460 464	302 063	153 551	196 008
San José	8 217	8 201	12 002	3 862	2 562	7 067	5 127	3 146
Pimentel/Santa Rosa	18 557	24 285	21 752	15 383	11 125	8 585	10 004	8 379
Chicama	1 014 268	717 171	655 044	1 161 457	1 226 885	575 440	697 587	821 412
Salaverry	11 152	624	149	-	1 186	3 425	5 083	2 264
Chimbote	1 678 666	1 600 227	1 204 714	860 538	1 632 309	1 326 799	988 673	1 072 047
Coishco	580 037	593 868	462 183	404 391	579 976	449 618	424 297	419 314
Casma	212 649	211 145	168 328	114 200	247 605	157 839	80 453	28 937
Samanco	129 110	121 567	48 858	63 330	185 655	179 287	153 155	131 775
Huarmey	199 073	235 896	213 431	157 032	309 797	255 961	173 012	155 712
Culebras	428	863	2 110	607	923	78 245	41 907	39 154
Super/Vidal	437 078	352 199	405 176	154 393	506 586	632 956	356 334	337 642
Végueta	428 977	332 668	325 492	122 955	411 509	441 318	220 164	217 457
Huacho/Carquín	271 659	190 539	223 287	97 509	185 525	236 233	152 421	154 906
Chancay	1 093 827	583 121	714 683	253 468	752 896	788 198	496 253	432 570
Callao	698 112	366 959	462 702	282 767	645 421	629 268	469 953	476 124
Pucusana	6 104	27 209	26 546	8 422	8 371	9 024	13 072	8 231
Tambo de Mora	510 015	186 167	339 587	106 706	181 503	314 876	176 233	188 910
Pisco/San Andrés	1 120 357	511 164	877 515	341 247	272 709	967 611	500 299	371 439
Lomas	4 651	5 334	4 095	2 617	2 722	5 041	3 663	3 540
Atico	55 703	39 475	152 549	10 029	62 920	234 570	127 120	146 053
La Planchada	20 358	55 748	94 332	21 916	42 811	201 443	149 133	134 307
Mollendo	43 169	54 551	74 241	18 895	53 313	83 342	101 059	117 588
Matarani	64 286	69 156	171 183	41 443	54 222	127 789	100 440	131 234
Ilo	275 402	229 792	922 665	208 853	598 651	485 343	519 553	528 617
Otros	191 584	146 707	200 202	211 857	282 887	228 224	234 239	224 713

Fuente: Ministerio de la Producción - Oficina General de Tecnología de la Información y Estadística.

12.4 DESEMBARQUE DE RECURSOS MARÍTIMOS, SEGÚN ESPECIE, 2000-2007 (Tonelada Métrica Bruta)

Especie	2000	2001	2002	2003	2004	2005	2006	2007
Total	10 626 323	7 955 960	8 741 396	6 060 985	9 574 259	9 353 306	6 983 463	7 178 699
Total Pescados	10 507 043	7 823 088	8 540 594	5 827 435	9 237 754	8 991 699	6 482 581	6 655 123
Pelágicos 1/	10 194 169	7 492 653	8 344 573	5 725 839	9 105 041	8 846 310	6 379 061	6 528 190
Anchoveta	9 575 717	6 358 217	8 104 729	5 347 187	8 808 494	8 655 461	5 935 302	6 159 802
Atún	2 548	4 175	5 967	9 592	4 628	12 080	11 429	4 080
Bonito	434	1 287	865	2 191	1 488	3 093	13 365	9 706
Caballa	73 263	176 202	32 698	94 384	62 255	52 895	102 322	62 387
Jurel	296 579	723 733	154 219	217 734	187 369	80 663	277 568	254 426
Perico	11 159	28 025	29 787	35 651	31 456	37 078	33 755	35 333
Samasa	3 868	137 098	6 022	5 914	4 080	308	-	7
Sardina	226 294	60 298	6 853	8 726	1 541	838	89	56
Tiburón	4 307	3 618	3 433	4 458	3 730	3 894	5 231	2 393
Demersales 2/	107 703	142 335	62 579	19 986	49 907	40 976	35 545	40 552
Ayanque (Cachema)	5 995	4 107	3 147	4 842	2 483	2 944	1 030	1 983
Cabrilla	4 373	2 001	1 522	1 820	1 270	857	712	1 318
Coco	5 729	4 167	1 886	1 591	2 395	854	880	1 353
Lenguado	177	313	256	466	413	243	302	204
Merluza	83 361	125 065	46 251	7 665	38 651	30 600	29 441	31 634
Raya	4 026	2 034	2 502	2 292	983	672	1 386	974
Tollo	4 042	4 648	7 015	1 309	3 712	4 806	1 794	3 086
Costeros	66 533	51 725	53 019	48 833	40 978	38 128	26 960	43 494
(Pelágicos y Demersales)								
Cabinza	3 251	3 293	5 606	5 385	3 532	3 046	2 141	2 451
Cojinova	1 473	3 192	2 192	1 472	2 361	867	261	630
Corvina	1 056	576	2	7	1 009	774	1 650	2 380
Chita	183	307	-	32	271	274	212	214
Liza	26 314	24 189	19 472	19 137	12 121	6 975	4 233	10 549
Lorna	3 692	3 295	5 242	6 244	4 736	6 001	4 200	6 530
Machete	19 014	9 085	8 929	8 018	5 527	9 856	3 483	4 984
Pejerrey	11 215	7 528	11 220	8 235	10 992	9 964	10 464	14 867
Pintadilla	335	260	356	303	429	371	316	889
Otros Peces	138 638	136 375	80 423	32 778	41 828	66 285	41 015	42 887
Otros Grupos	119 280	132 872	200 802	233 550	336 505	361 607	500 882	523 576
Quelonios	1	2	2	4	1	2	1	1
Crustáceos	4 703	8 376	8 354	7 584	9 060	12 366	15 729	20 274
Cangrejo	1 794	1 568	2 838	2 631	2 060	2 006	1 256	1 628
Langosta	278	62	20	24	6	175	43	2
Langostino	1 852	5 988	4 129	4 471	6 514	9 881	12 032	14 496
Otros	779	758	1 367	458	480	304	2 398	4 148
Moluscos	111 638	116 870	184 022	216 031	318 636	341 192	481 433	490 581
Abalón	1 405	522	686	658	2 906	3 529	1 734	2 535
Caracol	2 768	4 995	2 349	2 369	2 507	3 124	3 695	2 838
Choro	13 370	14 700	15 658	10 408	9 619	9 006	5 253	8 769
Concha de Abanico	11 810	2 359	7 732	14 653	15 476	15 185	18 763	24 768
Macha	10	-	85	-	-	2	-	-
Almeja	956	949	978	407	1 107	1 962	2 899	2 793
Calamar	24 548	18 738	6 490	27 441	12 481	10 205	9 093	14 769
Pota	53 795	71 834	146 390	153 727	270 368	291 140	434 261	427 591
Pulpo	819	635	1 415	1 429	1 270	1 077	606	1 695
Otros	2 157	2 138	2 239	4 940	2 902	5 962	5 129	4 823
Equinodermos	1 626	2 114	2 245	2 066	1 388	3 033	281	1 932
Cetáceos Menores	-	5	3	1	2	14	4	2
Vegetales	1 312	5 505	6 176	7 864	7 418	5 000	3 434	10 786

1/ Pelágicos: Son las especies cuyo hábitat de vivencia es la superficie del mar.

2/ Demersales: Son las especies cuyo hábitat de vivencia son las profundidades del mar.

Fuente: Ministerio de la Producción - Oficina General de Tecnología de la Información y Estadística.

**12.5 DESEMBARQUE DE RECURSOS MARÍTIMOS PARA CONSUMO
HUMANO DIRECTO, SEGÚN PUERTO, 2000 - 2007**
(Tonelada Métrica Bruta)

Puerto	2000	2001	2002	2003	2004	2005	2006	2007
Total Nacional	713 869	747 930	584 581	713 978	763 645	724 602	1 087 920	1 092 670
Tumbes	58 362	65 312	54 254	30 970	54 568	90 640	67 529	60 371
Acapulco	6 177	6 874	2 810	1 071	2 328	6 814	4 700	8 614
Caleta Cruz	33 286	33 543	28 632	18 798	35 188	110	11 706	42 045
Caleta Grau	-	810	350	148	3 790	52 226	59	197
Cancas	10 535	11 648	9 551	4 762	5 592	8 641	4 941	3 412
Puerto Pizarro	3 932	6 880	7 317	3 662	3 952	18 841	44 954	4 226
Punta Mero	60	180	131	90	94	79	41	52
Zorritos	4 372	5 377	5 463	2 439	3 624	3 929	1 128	1 825
Piura	342 370	335 497	228 840	189 523	275 472	299 011	510 954	502 152
Cabo Blanco	2 787	3 033	3 084	627	1 638	1 518	1 824	2 499
El Niño	11 234	812	2 381	4 660	9 206	5 536	5 084	6 060
Lobitos	156	645	325	935	935	1 212	1 233	956
Los Órganos	2 400	4 590	4 000	3 339	1 984	4 891	3 066	6 250
Máncora	7 277	11 049	8 838	1 486	1 900	7 410	2 297	2 899
Negritos	188	307	313	1 060	1 205	1 558	1 344	1 146
Paita	260 646	269 045	161 204	135 488	199 945	213 419	406 754	411 107
Parachique	20 218	9 654	13 894	8 902	6 495	5 914	15 125	13 096
Puerto Rico	-	-	-	-	-	7 888	10 181	8 948
Bayóvar	-	-	-	-	-	8 641	-	-
Talara	37 464	36 362	34 801	33 026	52 164	41 024	64 046	49 191
Lambayeque	26 774	32 481	33 754	19 245	13 687	15 652	15 131	11 525
Pimentel	1 844	1 789	2 204	4 126	3 942	3 297	2 876	4 953
San José	8 217	8 201	12 002	3 862	2 562	7 067	5 127	3 146
Santa Rosa	16 713	22 491	19 548	11 257	7 183	5 288	7 128	3 426
La Libertad	7 324	8 314	9 583	3 975	4 317	5 201	1 927	2 697
Chicama	1 718	2 092	1 309	1 238	430	888	-	-
Pacasmayo	2 196	2 453	3 943	1 233	1 099	888	358	897
Salaverry	3 410	3 769	4 331	1 504	2 788	3 425	1 569	1 800
Áncash	139 747	127 231	56 379	150 849	94 620	76 233	176 902	184 174
Casma	155	3 013	344	5 256	9 632	10 360	11 300	2 398
Coishco	86 696	58 668	17 839	71 546	36 870	22 310	67 860	88 218
Culebras	428	863	2 110	607	923	2 316	2 348	3 957
Chimbote	42 706	57 719	25 170	66 734	35 464	34 499	68 207	60 747
Huarmey	6 739	2 887	3 239	380	2 430	219	1 822	818
Samanco	3 023	4 081	7 677	6 326	9 301	6 529	25 365	28 576
Lima	27 347	43 522	32 689	59 169	42 720	55 291	116 660	119 192
Ancón	-	698	2 187	1 756	2 154	6 604	5 482	5 535
Callao	13 731	18 274	10 633	25 099	20 661	23 515	75 121	84 774
Cerro Azul	-	1 453	1 819	2 752	-	-	-	-
Chancay	720	3 078	3 358	1 695	392	1 741	2 332	2 633
Chilca	-	362	-	-	-	-	-	-
Chorrillos	-	904	359	201	209	528	222	2 110
Huacho	5 584	8 489	6 139	10 975	779	7 942	12 394	10 555
Pucusana	6 104	6 078	4 294	8 422	8 371	9 024	13 072	8 231
Supel/Puerto Chico	1 208	3 156	2 940	2 562	1 055	3 805	4 794	1 878
Végueta	-	1 030	960	5 707	9 099	2 132	3 243	3 476
Ica	8 369	9 551	11 032	13 295	15 017	33 541	23 210	21 433
Pisco	4 496	5 054	5 903	7 039	7 893	19 881	10 113	9 108
San Andrés	-	-	-	-	-	7 677	8 240	7 477
San Juan/San Nicolás	2 460	2 452	3 403	3 508	4 563	2 800	3 337	4 037
Tambo de Mora	1 413	2 045	1 726	2 748	2 561	3 183	1 520	811
Arequipa	16 660	35 007	34 567	39 936	36 126	41 505	47 685	58 732
Atico	647	4 627	966	1 228	1 161	1 132	8 053	6 928
Chala	737	2 301	1 503	715	438	414	338	461
Lomas	4 651	5 334	4 095	2 617	2 722	5 041	3 663	3 540
La Planchada	-	-	-	-	-	4 270	2 480	2 475
Mollendo/Matarani	9 508	19 010	25 144	30 309	28 007	26 979	31 971	42 922
Ocofia/Camaná	195	1 232	1 436	3 406	2 886	-	-	-
Quilca	922	2 503	1 423	1 661	912	3 669	1 180	2 406
Moquegua	4 889	10 618	14 096	64 277	52 140	42 635	57 723	56 183
Ilo	4 889	10 618	14 096	64 277	52 140	42 635	57 723	56 183
Tacna	109	450	8 056	232	38	66	175	156
Ite-Meca-Vila Vila	109	450	8 056	232	38	66	175	156
Otros Puertos	81 918	79 947	101 331	142 507	174 940	64 827	70 024	75 515

Fuente: Ministerio de la Producción - Oficina General de Tecnología de la Información y Estadística.

**12.6 DESEMBARQUE DE RECURSOS MARÍTIMOS PARA ENLATADO,
SEGÚN ESPECIE, 2000 - 2007**
(Tonelada Métrica Bruta)

Especie	2000	2001	2002	2003	2004	2005	2006	2007
Total	222 994	174 910	60 187	168 147	82 906	89 359	233 359	182 490
Pescados	221 800	173 883	54 668	165 302	79 308	82 403	228 303	179 866
Anchoveta	1 681	3 286	13 364	4 823	2 631	14 887	31 000	61 944
Atún	2 050	3 964	5 648	7 437	3 431	9 877	11 336	3 713
Bonito	14	-	-	3	-	-	1 011	197
Barrilete	557	-	270	97	12	1 460	252	20
Caballa	19 159	23 073	5 382	43 588	24 023	25 711	58 245	26 249
Jurel	66 282	93 147	17 506	98 970	45 954	20 481	122 904	82 910
Machete	3 233	2 783	4 851	958	1 439	6 883	1 089	1 866
Sardina	128 766	46 936	4 055	7 127	732	165	48	1
Otros Pescados	58	694	3 592	2 299	1 086	2 939	2 418	2 966
Mariscos	1 194	1 027	5 519	2 845	3 598	6 956	5 056	2 624
Caracol	10	33	22	-	-	96	6	41
Chanque (Abalón)	895	204	287	393	1 606	2 078	1 546	1 007
Choros	68	-	-	-	-	-	2	3
Pota	82	443	4 999	1 880	1 236	3 183	2 005	664
Otros Mariscos	139	347	211	572	756	1 599	1 497	909

Fuente: Ministerio de la Producción - Oficina General de Tecnología de la Información y Estadística.

DESEMBARQUE DE RECURSOS MARÍTIMOS PARA ENLATADO, 2000-2007

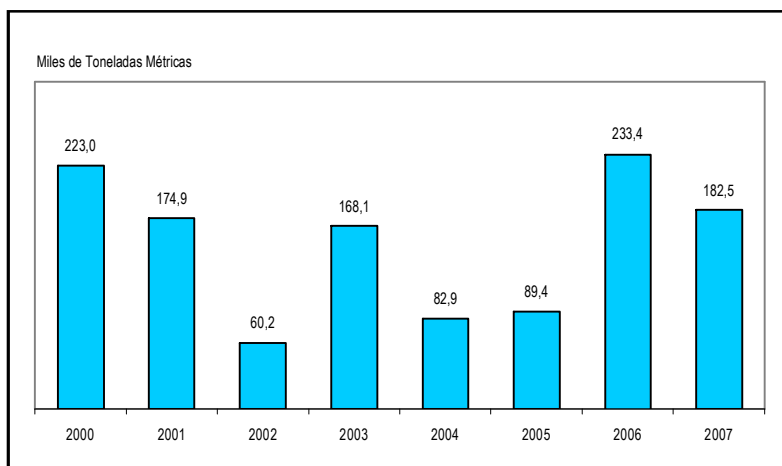

**12.7 DESEMBARQUE DE RECURSOS MARÍTIMOS PARA CONGELADO,
SEGÚN ESPECIE, 2000 - 2007**
(Tonelada Métrica Bruta)

Especie	2000	2001	2002	2003	2004	2005	2006	2007
Total	140 548	198 824	184 049	184 260	306 977	321 221	480 381	536 319
Pescados	93 490	142 193	67 532	38 221	56 100	45 907	74 445	102 364
Atún	303	9	-	445	367	1 034	36	11
Ayanque	41	1	-	-	-	-	-	-
Barrilete	4	-	47	16	12	837	-	-
Caballa	1 401	2 821	1 396	10 945	6 101	3 380	15 062	13 647
Cabrilla	104	6	-	1	-	-	-	-
Coco	81	-	-	-	-	-	-	-
Congrio	21	9	-	3	1	-	11	1
Jurel	3 858	5 356	17	6 445	7 149	2 259	14 520	33 449
Lorna	-	-	-	-	-	-	56	3
Merluza	64 160	114 437	41 244	4 008	26 285	23 279	25 189	28 359
Perico	3 721	3 437	4 131	8 919	10 483	7 558	8 681	10 283
Sardina	6 351	2 229	365	68	10	2	16	17
Tollo	14	-	-	-	1	9	-	3
Tiburón	140	201	165	72	3	4	-	127
Otros Pescados	13 291	13 687	20 167	7 299	5 688	7 545	10 874	16 464
Mariscos	45 798	54 728	114 751	144 416	249 813	272 578	405 913	433 103
Calamar	14 731	8 833	2 908	24 162	8 756	6 272	6 250	9 918
Caracol	242	1 033	697	1 137	681	1 654	1 627	750
Conchas de Abanico 1/	5 507	4 750	6 943	14 009	13 967	13 537	14 714	19 938
Langostinos	1 440	1 343	3 615	3 322	5 878	9 021	11 295	13 548
Pota 2/	20 743	37 120	98 722	98 386	216 761	235 630	365 729	379 557
Otros Mariscos	3 135	1 649	1 866	3 400	3 770	6 464	6 298	9 392
Equinodermos	1 260	1 903	1 766	1 623	1 064	2 736	23	852

1/ Incluye lo procedente de la Acuicultura.

2/ No incluye la captura de las embarcaciones Calamareras de Bandera Extranjera.

Fuente: Ministerio de la Producción - Oficina General de Tecnología de la Información y Estadística.

**12.8 DESEMBARQUE DE RECURSOS MARÍTIMOS PARA CURADO, SEGÚN ESPECIE,
2000 - 2007**
(Tonelada Métrica Bruta)

Especie	2000	2001	2002	2003	2004	2005	2006	2007
Total	33 133	34 804	31 978	32 137	29 668	28 075	29 355	26 311
Pescados	32 531	30 472	26 090	24 667	22 436	23 301	26 164	17 039
Angelote	3	-	29	-	-	-	-	-
Ayanque	605	-	-	-	-	-	-	-
Caballa	10 863	14 160	7 141	10 629	8 375	8 178	9 373	3 811
Cabrilla	510	10	14	17	17	16	-	43
Guitarra	2 125	-	58	33	28	28	20	-
Jurel	3 723	4 836	1 730	2 977	3 451	1 755	3 317	3 180
Liza	2 134	3 144	5 520	1 614	954	1 099	1 056	1 219
Merluza	3 925	768	65	57	53	56	52	59
Raya	3 195	519	3 974	1 780	238	218	299	387
Tollo	1 369	469	801	325	179	197	210	248
Otros Pescados	4 079	6 566	6 758	7 235	9 141	11 754	11 837	8 092
Mariscos	-	2	1 504	176	314	248	73	59
Vegetales	602	4 330	4 384	7 294	6 918	4 526	3 118	9 213

Fuente: Ministerio de la Producción - Oficina General de Tecnología de la Información y Estadística.

12.9 DESEMBARQUE DE RECURSOS MARÍTIMOS PARA CONSUMO FRESCO, SEGÚN ESPECIE, 2000 - 2007 (Tonelada Métrica Bruta)

Especie	2000	2001	2002	2003	2004	2005	2006	2007
Total	317 194	339 392	308 347	329 435	344 094	285 947	344 823	347 550
Pescados	246 768	268 510	235 489	252 239	269 296	211 384	258 125	269 825
Angelote	403	510	448	294	182	154	37	63
Ayanque (Cachema)	5 348	4 106	3 147	4 842	2 483	2 944	1 030	1 983
Bonito	420	1 028	701	2 018	1 365	2 966	11 826	9 211
Caballa	4 521	5 614	12 142	28 585	23 329	15 626	19 642	18 680
Cabinza	3 231	3 188	5 606	5 376	3 516	3 044	2 141	2 451
Cabrilla	3 759	1 995	1 508	1 802	1 253	841	696	1 275
Coco	5 648	4 167	1 886	1 591	2 395	854	880	1 353
Cojinova	1 473	3 192	2 192	1 472	2 361	867	261	630
Congrio	538	545	1 016	512	562	1 037	802	423
Corvina	1 055	995	1 184	161	1 008	757	1 644	2 377
Jurel	69 291	107 596	85 441	108 140	130 377	56 168	136 827	134 887
Lenguado	177	312	255	466	412	242	301	204
Liza	24 121	24 173	19 382	17 495	11 165	5 876	3 166	9 318
Lorna	3 664	3 241	4 949	6 244	4 647	5 763	4 051	6 521
Machete	6 218	6 229	3 980	6 997	3 914	2 869	2 296	2 981
Merluza	15 250	9 794	4 899	3 600	12 313	7 265	4 200	3 216
Perico	7 420	24 533	25 153	26 354	20 654	28 965	24 699	24 919
Pejerrey	10 978	7 065	10 982	7 865	10 839	9 665	9 707	11 963
Raya	830	1 515	912	512	745	454	1 087	587
Sardina	8 936	2 649	915	1 064	553	430	25	38
Tollo	2 659	4 179	6 214	984	3 532	4 600	1 584	2 835
Otros Pescados	70 828	51 884	42 577	25 865	31 691	59 997	31 223	33 910
Mariscos	69 361	69 707	70 691	76 178	73 971	73 779	86 119	75 069
Almeja	289	540	971	313	499	813	714	1 368
Calamar	9 804	9 901	3 578	3 279	3 725	3 763	2 727	4 851
Cangrejo	1 113	1 412	2 654	2 433	1 893	1 913	906	1 263
Caracol	2 516	3 929	1 630	1 232	1 826	1 374	2 062	2 047
Concha de Abanico	6 303	1 521	789	644	1 509	1 648	4 049	4 824
Choro	13 289	14 654	15 654	10 337	9 581	9 006	5 251	8 766
Macha	1	-	85	-	-	2	-	-
Pota	32 970	34 269	41 272	53 297	52 122	52 131	66 473	47 311
Otros Mariscos	3 076	3 481	4 058	4 643	2 816	3 129	3 937	4 639
Otras Especies	1 065	1 175	2 167	1 018	827	784	579	2 656

Fuente: Ministerio de la Producción - Oficina General de Tecnología de la Información y Estadística.

DESEMBARQUE DE RECURSOS MARÍTIMOS PARA CONSUMO FRESCO, 2000-2007

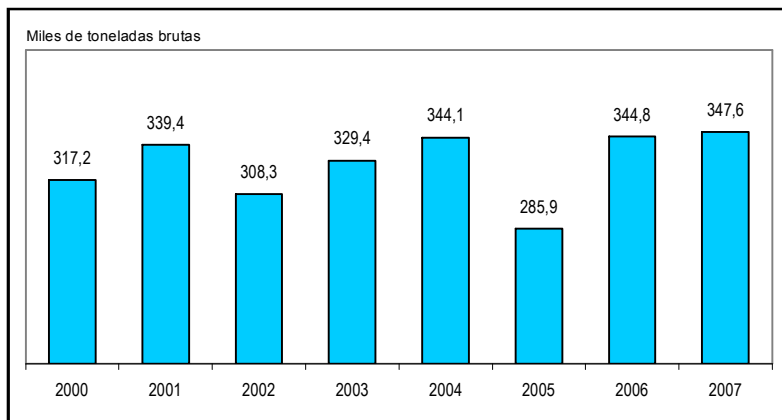

**12.10 DESEMBARQUE DE RECURSOS MARÍTIMOS PARA CONSUMO HUMANO
INDIRECTO, SEGÚN ESPECIE, 2000 - 2007**
(Tonelada Métrica Bruta)

Especie	2000	2001	2002	2003	2004	2005	2006	2007
Total	9 912 454	7 208 030	8 156 815	5 347 007	8 810 614	8 628 704	5 895 543	6 086 029
Anchoveta	9 555 607	6 347 671	8 082 897	5 335 511	8 797 135	8 628 396	5 891 838	6 084 713
Caballa	37 319	130 534	6 637	637	427	-	-	-
Jurel	153 425	512 798	48 642	1 202	438	-	-	-
Machete	9 560	-	-	-	-	-	-	-
Merluza	26	8	-	-	-	-	-	-
Sardina	82 241	8 387	1 191	178	-	-	-	-
Samasa	3 801	136 512	6 011	5 837	4 077	308	-	7
Pez Volador	30 125	21 951	-	-	-	-	-	-
Otras Especies	40 350	50 169	11 437	3 642	8 537	-	3 705	1 309

Fuente: Ministerio de la Producción - Oficina General de Tecnología de la Información y Estadística.

**12.11 DESEMBARQUE DE RECURSOS MARÍTIMOS PARA CONSUMO HUMANO
INDIRECTO, SEGÚN PUERTO, 2000 - 2007**
(Tonelada Métrica Bruta)

Puerto	2000	2001	2002	2003	2004	2005	2006	2007
Total	9 912 454	7 208 030	8 156 815	5 347 007	8 810 614	8 628 704	5 895 543	6 086 029
Paita	706 561	591 829	387 089	588 659	374 408	193 601	107 119	247 999
Parachique	365 582	142 082	167 895	300 158	267 354	199 468	98 255	150 294
Bayóvar	250 071	213 129	198 763	345 617	440 787	293 422	153 551	196 008
Chicama	1 012 550	715 079	653 735	1 160 219	1 226 455	574 552	697 587	821 412
Salaverry	11 152	624	149	-	1 186	-	3 514	464
Chimbote	1 635 960	1 542 508	1 179 544	793 804	1 596 845	1 292 300	920 430	1 011 300
Coishco	493 341	535 200	444 344	332 845	543 106	427 308	356 437	331 096
Casma	212 494	208 132	167 984	108 944	237 973	147 479	69 153	26 539
Samanco	59 945	117 486	41 181	57 004	176 354	172 758	127 790	103 199
Huarmey	120 996	138 502	140 029	110 937	229 832	253 832	171 190	154 894
Culebras	71 338	94 507	70 163	43 853	77 535	75 929	39 559	35 197
Supe	435 870	349 043	402 236	151 831	505 531	629 151	351 540	335 764
Végueta	428 977	331 638	324 532	117 248	402 410	439 186	216 921	213 981
Huacho	266 075	182 050	217 148	86 534	184 746	228 291	140 027	144 351
Chancay	1 093 107	580 043	711 325	251 773	752 504	786 457	493 921	429 937
Callao	684 381	348 685	452 069	257 668	624 760	605 753	394 832	391 350
Pucusana	-	21 131	22 252	-	-	-	-	-
Tambo de Mora	508 602	184 122	337 861	103 958	178 942	311 693	174 713	188 099
Pisco/San Andrés	1 112 251	501 478	867 009	331 767	261 618	940 053	481 946	354 854
Atico	55 056	34 848	151 583	8 801	61 759	233 438	119 067	139 125
La Planchada	19 685	52 043	91 075	20 782	40 470	197 173	146 653	131 832
Mollendo	97 947	44 036	66 192	8 681	29 270	72 525	90 149	99 118
Matarani	-	60 661	154 088	21 348	50 258	111 627	79 379	106 782
Ilo	270 513	219 174	908 569	144 576	546 511	442 708	461 810	472 434

Fuente: Ministerio de la Producción - Oficina General de Tecnología de la Información y Estadística.

12.12 DESEMBARQUE DE ANCHOVETA PARA HARINA, SEGÚN PUERTO, 2000 - 2007
(Miles de Toneladas Métricas Brutas)

Puerto	2000	2001	2002	2003	2004	2005	2006	2007
Total	9 556	6 348	8 083	5 336	8 797	8 628	5 892	6 085
Paita	571	420	379	587	370	193	107	247
Parachique	261	162	166	298	266	199	98	150
Bayóvar	219	164	199	343	441	293	154	196
Chicama	979	659	646	1 160	1 226	575	698	821
Salaverry	11	1	-	-	1	-	4	0
Coishco	448	428	439	330	536	427	356	330
Chimbote	1 607	1 417	1 179	794	1 597	1 292	920	1 011
Samanco	126	114	41	57	176	173	128	103
Casma	212	202	168	109	238	148	69	27
Huarmey/Culebras	192	204	208	155	307	330	211	190
Supel/Vidal	436	334	394	152	506	629	352	336
Végueta	428	242	310	116	402	439	217	214
Huacho/Carquín	256	179	217	87	185	228	140	144
Chancay	1 093	554	711	252	753	786	494	430
Callao	684	333	443	258	625	606	395	391
Pucusana	-	21	22	-	-	-	-	-
Tambo de Mora	509	167	337	104	179	312	175	188
Prisco/San Andrés	1 079	357	856	332	262	940	482	355
Atico	55	35	152	9	62	233	119	139
La Planchada	20	52	91	21	40	197	147	132
Matarani	60	51	154	21	50	112	79	107
Mollendo	38	44	66	9	29	73	90	99
Ilo	270	208	904	143	546	443	458	472

Fuente: Ministerio de la Producción - Oficina General de Tecnología de la Información y Estadística.

12.13 EXTRACCIÓN DE TRUCHA, SEGÚN REGIÓN Y UTILIZACIÓN, 2002 - 2007
(Tonelada Métrica Bruta)

Rubro	2002	2003	2004	2005	2006	2007
Total	3 361,34	3 578,62	5 155,20	5 835,55	6 144,64	7 365,65
Fresco	2 851,14	2 916,01	4 376,57	4 630,66	5 029,40	6 035,77
Amazonas	5,25	4,40	3,90	22,73	53,72	59,98
Áncash	38,85	32,77	42,19	45,91	50,06	215,70
Apurímac	121,20	99,28	78,58	64,67	77,22	53,50
Arequipa	68,98	68,95	74,19	85,38	75,57	77,50
Ayacucho	103,39	79,90	93,75	104,96	123,43	110,18
Cajamarca	1,90	1,67	31,93	48,70	73,74	122,92
Cusco	97,43	87,13	78,48	115,83	120,89	197,85
Huancavelica	49,11	16,20	55,27	134,13	135,70	115,26
Huánuco	68,33	51,00	62,81	67,61	78,58	34,37
Junín	708,83	729,88	1 260,96	1 318,48	1 014,77	1 044,20
La Libertad	22,50	15,40	16,25	27,19	16,37	11,53
Lima	56,85	78,84	153,95	291,04	171,15	190,60
Moquegua	165,27	195,66	197,92	86,23	172,51	130,01
Pasco	82,46	94,22	176,58	253,51	255,85	263,75
Piura	7,68	-	-	-	-	-
Puno	1 206,35	1 321,09	2 045,08	1 934,84	2 591,39	3 391,42
San Martín	-	0,38	-	-	-	-
Tacna	46,76	39,24	4,73	29,45	18,45	17,00
Congelado	510,20	607,78	721,02	1 161,68	1 110,54	1 274,73
Junín	510,20	607,78	721,02	801,01	637,01	713,85
Puno 1/	-	-	-	360,67	473,53	560,88
Otro	-	54,83	57,61	43,21	4,70	55,15
Puno	-	54,83	57,61	43,21	4,70	55,15

1/ El procesamiento se llevó a cabo en Junín

Fuente: Ministerio de la Producción - Oficina General de Tecnología de la Información y Estadística.

12.14 EXTRACCIÓN TOTAL DE RECURSOS HIDROBIOLÓGICOS DE ORIGEN CONTINENTAL, SEGÚN DEPARTAMENTO, 2004 - 2007
(Tonelada Métrica Bruta)

Departamento	2004	2005	2006	2007	Departamento	2004	2005	2006	2007
Total	44 223	46 956	44 259	51 981					
Loreto	23 340	23 329	23 429	26 755	La Libertad	16	29	18	15
Iquitos	9 952	11 042	10 023	14 366	Áncash	42	46	50	216
Yurimaguas	8 312	5 996	6 414	4 335	Pasco	177	254	256	264
El Estrecho	69	85	81	100	Huánuco	127	91	139	97
Caballococha	767	1 514	889	1 048	Junín	1 982	2 119	1 652	1 758
Nauta	1 294	1 628	1 676	1 360	Huancavelica	55	134	136	115
Requena	1 938	1 941	2 782	3 340	Ayacucho	98	115	145	125
Contamana	1 008	759	1 212	1 748	Cusco	120	231	241	299
Pebas	-	364	352	242	Puno	3 615	4 713	4 976	7 248
Otros	-	-	-	216	Arequipa	806	792	627	719
Ucayali	11 183	13 073	10 849	11 344	Moquegua	234	123	202	149
Pucallpa	2 282	2 183	1 936	3 744	Tacna	5	29	18	17
Yarinacocha	840	629	744	1 205	Apurímac	258	188	172	127
Otros	8 061	10 261	8 169	6 395	Amazonas	30	41	78	103
Madre de Dios	349	391	433	486	Lima	157	294	192	199
San Martín	172	233	243	190	Piura	1 421	677	309	1 629
Cajamarca	36	54	94	126					

Fuente: Ministerio de la Producción - Oficina General de Tecnología de la Información y Estadística.

12.15 EXTRACCIÓN DE RECURSOS HIDROBIOLÓGICOS DE ORIGEN CONTINENTAL POR TIPO DE UTILIZACIÓN, SEGÚN ESPECIE, 2007
(Tonelada Métrica Bruta)

Especie	Total	Fresco	Cura- do	Conge- lado	Especie	Total	Fresco	Cura- do	Conge- lado
Total	51 981	34 672	16 034	1 275					
Especies Amazónicas	38 188	22 968	15 220	-	Especies de Sierra	4 444	3 630	814	-
Acarahuazu	430	164	266	-	Camarón de Río	660	660	-	-
Boquichico	12 150	6 143	6 007	-	Carachi	804	685	119	-
Corvina	395	228	167	-	Pejerrey Argentino	827	626	201	-
Doncella	761	108	653	-	Trucha	368	313	55	-
Dorado	239	26	213	-	Otros	1 785	1 346	439	-
Gamitana	274	100	174	-	De Acuicultura	9 349	8 074	-	1 275
Llambina	4 858	3 366	1 492	-	Boquichico	15	15	-	-
Maparate	1 310	594	716	-	Camarón de Malasia	4	4	-	-
Paiche	247	52	195	-	Gamitana	414	414	-	-
Palometa	2 081	1 636	445	-	Trucha	6 998	5 723	-	1 275
Ractacara	2 315	1 804	511	-	Otros	1 918	1 918	-	-
Sardina	1 754	1 650	104	-					
Yahuarachi	135	118	17	-					
Yulilla	773	343	430	-					
Zungaru	2 535	1 953	582	-					
Otros	7 931	4 683	3 248	-					

Fuente: Ministerio de la Producción - Oficina General de Tecnología de la Información y Estadística.

B. PRODUCCIÓN

12.16 TRANSFORMACIÓN DE PRODUCTOS PESQUEROS, SEGÚN GIRO INDUSTRIAL, 1999 - 2007

(Miles de Toneladas Métricas Brutas)

Giro Industrial	1999	2000	2001	2002	2003	2004	2005	2006	2007
Total	2 419,7	2 990,3	2 129,9	2 171,0	1 644,7	2 534,2	2 444,3	1 979,0	2 082,1
Pesca Marítima	2 410,9	2 984,3	2 123,2	2 163,8	1 637,2	2 525,3	2 435,1	1 972,6	2 074,1
Consumo Directo	126,5	155,4	184,9	135,7	206,6	204,0	214,0	350,4	365,2
Enlatado	63,6	77,2	81,6	35,3	91,6	45,4	55,5	107,4	84,1
Congelado	48,4	63,0	83,3	85,7	99,4	143,6	144,8	227,8	269,0
Curado	14,5	15,3	20,0	14,6	15,6	15,0	13,7	15,2	12,1
Consumo Indirecto	2 284,4	2 828,8	1 938,3	2 028,2	1 430,6	2 321,3	2 221,1	1 622,2	1 708,9
Harina de Pescado	1 769,5	2 241,5	1 635,4	1 839,2	1 224,5	1 971,4	1 930,7	1 342,4	1 399,1
Aceite Crudo de Pescado	514,8	587,3	302,9	188,9	206,2	349,8	290,4	279,8	309,8
Pesca Continental	8,8	6,0	6,7	7,2	7,5	8,9	9,1	6,4	8,0
Congelado	0,3	0,2	0,3	0,3	0,4	0,4	0,7	0,6	1,0
Curado	8,6	5,8	6,4	6,9	7,1	8,5	8,4	5,8	7,0

Nota: La diferencia a nivel de décimos que pudieran presentarse, se debe al redondeo de cifras.

Fuente: Ministerio de la Producción - Oficina General de Tecnología de la Información y Estadística.

12.17 PRODUCCIÓN DE ENLATADO DE PESCADOS Y MARISCOS, SEGÚN PUERTO, 1999 - 2007

(Tonelada Métrica Bruta)

Puerto	1999	2000	2001	2002	2003	2004	2005	2006	2007
Total	63 622	77 228	81 551	35 326	91 577	45 360	55 502	107 411	84 140
Paita	26 391	32 858	28 841	9 551	14 909	5 328	9 454	22 148	10 340
Parachique	722	976	321	240	466	347	483	935	225
Coishco	21 148	23 703	23 809	9 439	38 327	19 017	15 321	36 250	32 688
Chimbote	11 209	13 380	21 031	8 811	26 960	14 169	19 832	31 286	30 244
Huarmey	86	-	-	-	-	-	-	-	-
Supé	9	35	185	206	-	102	49	94	38
Huacho	530	726	954	1 057	1 443	277	432	647	310
Chancay	194	195	231	376	57	-	597	863	871
Callao	2 141	2 727	3 770	3 043	4 376	1 886	3 108	5 344	3 497
Pisco	176	295	536	445	529	231	362	301	615
Mollendo	378	1 167	546	906	592	254	825	425	-
Ilo	56	572	961	599	2 881	1 406	2 252	2 285	1 795
Otros	582	594	366	653	1 037	2 343	2 787	6 833	3 517

Fuente: Ministerio de la Producción - Oficina General de Tecnología de la Información y Estadística.

**12.18 PRODUCCIÓN DE CONGELADO DE PESCADOS Y MARISCOS, SEGÚN
PUERTO, 1999 - 2007**
(Tonelada Métrica Bruta)

Puerto	1999	2000	2001	2002	2003	2004	2005	2006	2007
Total	48 429	62 960	83 313	85 690	99 383	143 624	144 831	227 656	268 971
Zorritos	10 249	539	500	-	-	-	328	-	-
Máncora	32	-	-	-	-	-	-	-	-
Paita	27 638	38 763	52 409	55 393	54 252	79 451	78 844	141 232	164 870
Chimbote	1 611	821	251	31	583	709	1 130	1 383	1 477
Callao	3 800	3 438	5 002	2 740	8 798	8 111	8 649	18 346	34 439
Pisco	188	839	149	291	342	552	867	762	760
Mollendo/Matarani	25	-	1 494	2 020	2 733	4 181	5 447	2 926	3 331
Ilo	15	37	1 249	968	1 101	1 291	1 930	1 257	974
Otros	4 871	18 523	22 259	24 247	31 574	49 329	47 636	61 750	63 120

Fuente: Ministerio de la Producción - Oficina General de Tecnología de la Información y Estadística.

**12.19 PRODUCCIÓN DE CURADO DE PESCADOS Y MARISCOS, SEGÚN PUERTO,
1999 - 2007**
(Tonelada Métrica Bruta)

Puerto	1999	2000	2001	2002	2003	2004	2005	2006	2007
Total	14 457	15 251	20 038	14 649	15 596	15 023	13 692	15 219	12 103
Zorritos	36	38	46	77	35	39	8	5	16
Paita	3 940	4 585	2 483	809	-	-	30	-	-
Sechura/Parachique	930	1 168	1 991	611	1 258	1 069	1 011	1 088	1 012
San José	-	745	755	1 789	773	-	1 262	1 229	161
Santa Rosa	4 033	4 253	7 056	5 252	3 986	2 739	1 912	2 962	1 243
Chimbote/Coishco	1 871	2 165	849	750	1 351	1 757	806	1 259	1 270
Callao	199	206	971	30	54	152	98	137	124
Pisco	1 741	889	1 411	1 876	2 767	4 368	5 461	5 215	4 396
Otros	1 707	1 202	4 476	3 455	5 372	4 899	3 104	3 324	3 881

Fuente: Ministerio de la Producción - Oficina General de Tecnología de la Información y Estadística.

12.20 PRODUCCIÓN DE HARINA DE PESCADO, SEGÚN PUERTO, 1999 - 2007
(Tonelada Métrica Bruta)

Puerto	1999	2000	2001	2002	2003	2004	2005	2006	2007
Total	1 769 532	2 241 529	1 635 427	1 839 209	1 224 484	1 971 449	1 930 727	1 342 391	1 399 047
Paita	157 087	189 324	113 086	88 142	132 362	82 782	43 863	23 946	58 425
Parachique	57 538	65 528	39 809	39 412	69 326	61 026	45 528	21 852	33 612
Bayóvar	82 841	74 159	40 336	46 754	81 442	100 187	66 903	34 733	42 939
Chicama	105 805	218 385	165 900	148 095	265 440	273 440	128 648	157 430	190 211
Salaverry	371	2 282	73	28	-	230	-	624	95
Chimbote	342 945	356 047	340 428	263 068	178 466	351 023	287 241	206 322	227 895
Coishco	108 683	117 660	120 252	98 487	75 066	121 686	93 884	83 816	77 486
Casma	47 373	45 776	53 268	38 054	23 841	53 182	31 362	14 929	5 582
Samanco	9 053	11 989	24 879	9 523	12 356	39 791	39 879	32 140	25 820
Huarmey	24 745	26 834	31 903	30 598	24 559	51 137	51 369	37 818	34 670
Culebras	19 253	12 504	22 206	16 188	10 382	17 855	16 958	8 923	8 079
Supe	78 682	106 989	77 646	90 600	36 238	115 579	140 930	82 691	77 911
Végueta	70 995	98 661	77 761	73 905	27 908	88 998	98 104	50 170	51 408
Huacho	43 833	55 333	46 675	48 527	19 914	41 768	52 794	30 155	32 365
Chancay	175 545	238 535	128 553	157 521	57 975	169 801	178 105	109 769	95 657
Callao	84 352	168 492	80 834	101 300	59 988	142 045	136 996	91 372	93 341
Pucusana	2 284	-	4 749	5 387	-	-	-	-	-
Tambo de Mora	64 842	106 388	42 952	74 168	23 935	39 767	68 591	38 615	40 668
Pisco	166 929	236 119	127 831	193 182	76 721	58 440	214 346	110 813	82 344
Atico	13 983	12 715	8 167	33 530	1 993	13 235	52 224	26 023	31 437
La Planchada	10 843	12 236	11 907	20 961	4 878	8 996	41 413	32 478	29 869
Mollendo	7 843	10 521	9 762	14 261	2 084	6 415	15 827	21 455	23 463
Matarani	19 796	12 408	13 962	33 954	4 936	10 874	24 269	17 846	24 340
Ilo	73 911	62 644	52 488	213 564	34 674	123 192	101 493	108 471	111 430

Nota: No incluye harina residual

Fuente: Ministerio de la Producción - Oficina General de Tecnología de la Información y Estadística.

12.21 PRODUCCIÓN DE ACEITE CRUDO DE PESCADO, SEGÚN PUERTO, 1999 - 2007
(Tonelada Métrica Bruta)

Puerto	1999	2000	2001	2002	2003	2004	2005	2006	2007
Total	514 818	587 312	302 875	188 949	206 154	349 821	290 422	279 802	309 824
Paita	46 068	32 731	15 735	8 510	16 180	12 714	6 258	9 282	11 494
Parachique	18 619	13 529	7 098	4 883	11 683	9 857	6 130	6 267	5 904
Bayóvar	22 452	16 028	4 768	5 957	13 200	15 284	12 867	10 605	8 520
Chicama	39 741	65 098	29 909	15 338	48 329	48 220	15 689	36 115	39 361
Salaverry	1 657	581	13	2	-	41	-	89	21
Chimbote	89 015	102 228	57 819	21 708	29 308	60 278	32 271	41 488	47 039
Coishco	39 722	30 672	22 652	11 679	12 886	26 312	10 652	19 408	19 538
Casma	14 201	11 068	10 406	3 303	3 041	7 877	3 365	3 010	1 269
Samanco	2 892	3 278	11 371	722	1 666	7 447	5 104	6 940	5 847
Huarmey	5 877	6 829	5 815	2 291	3 570	9 679	6 734	7 501	8 256
Culebras	4 934	2 627	3 471	1 074	1 501	3 345	2 291	1 991	2 276
Supe	25 826	24 392	16 496	8 308	6 605	25 192	21 489	19 616	21 949
Végueta	20 068	28 091	15 429	6 931	4 379	16 373	12 636	10 372	12 334
Huacho	10 500	13 460	8 836	4 694	3 355	6 454	5 388	5 888	7 924
Chancay	51 051	67 639	28 065	15 510	11 219	33 630	28 149	22 978	24 179
Callao	22 948	40 119	14 390	8 943	11 099	28 493	23 662	20 109	24 366
Pucusana	529	-	816	458	-	-	-	-	-
Tambo de Mora	16 053	29 085	7 587	6 320	4 820	7 125	12 999	7 888	8 539
Pisco	60 825	76 171	27 999	22 911	18 319	13 813	50 942	25 747	21 038
Atico	2 646	2 779	1 174	4 347	185	1 194	7 366	3 871	8 998
La Planchada	2 273	2 356	1 650	2 730	402	920	5 239	3 949	4 985
Mollendo	1 460	708	1 589	1 784	209	591	2 416	2 587	4 946
Matarani	3 405	3 017	1 976	4 534	480	1 177	3 625	2 477	6 485
Ilo	12 056	14 826	7 811	26 012	3 718	13 805	15 150	11 624	14 556

Fuente: Ministerio de la Producción - Oficina General de Tecnología de la Información y Estadística.

C. VENTA Y CONSUMO INTERNO

12.22 VENTA INTERNA DE PRODUCTOS PESQUEROS, SEGÚN TIPO DE PRODUCTO, 1998 - 2007

(Miles de Toneladas Métricas Brutas)

Tipo de Producto	1998	1999	2000	2001	2002	2003	2004	2005	2006	2007
Total	479,5	780,2	790,4	697,7	509,5	583,0	592,2	565,6	571,0	592,0
Consumo Humano Directo 1/	322,1	350,0	425,1	474,0	417,6	458,4	460,4	438,6	487,4	505,4
Enlatado	31,6	32,9	35,4	41,0	25,9	55,5	37,7	46,0	61,5	55,5
Congelado	9,4	10,6	13,7	23,5	33,1	27,3	33,4	54,7	29,9	43,6
Curado	17,9	21,3	19,3	21,7	17,2	15,4	14,6	14,5	14,5	12,6
Fresco	263,2	285,2	356,7	387,8	341,4	360,2	374,7	323,4	381,4	393,7
Consumo Humano Indirecto	157,4	430,2	365,2	223,6	91,9	124,5	131,8	127,0	83,6	86,6
Harina	77,7	175,8	109,1	91,8	46,7	43,7	53,6	66,4	25,4	20,8
Aceite crudo	79,6	254,5	256,2	131,8	45,2	80,8	78,2	60,6	58,2	65,9

Nota: A partir de 1999 incluye los datos de importación.

1/ Incluye Pesca Continental.

Fuente: Ministerio de la Producción - Oficina General de Tecnología de la Información y Estadística.

12.23 CONSUMO INTERNO DE PRODUCTOS PESQUEROS, SEGÚN TIPO DE PRODUCTO, 1998 - 2007

(Miles de Toneladas Métricas Brutas)

Tipo de Producto	1998	1999	2000	2001	2002	2003	2004	2005	2006	2007
(Miles de Toneladas Métricas Brutas) 1/										
Consumo Humano Directo	453,5	463,6	536,5	576,5	495,7	546,0	546,1	516,7	551,9	610,2
Enlatado	126,5	106,2	102,3	87,9	44,2	101,9	69,0	85,1	133,6	120,3
Congelado	24,6	24,8	30,5	56,0	71,2	50,6	71,5	76,6	49,0	68,4
Curado	39,2	47,4	47,0	44,8	39,0	33,3	30,9	31,6	17,7	27,8
Fresco	263,2	285,2	356,7	387,8	341,3	360,2	374,7	323,4	351,6	393,7
Indicador de Consumo Per cápita Aparente (kg/hab) 2/										
Consumo Humano Directo	18,1	18,2	20,7	21,9	18,5	20,1	19,8	18,5	19,5	21,2
Enlatado	5,0	4,2	3,9	3,3	1,7	3,8	2,5	3,0	4,7	4,2
Congelado	1,0	1,0	1,2	2,1	2,7	1,9	2,6	2,7	1,7	2,4
Curado	1,6	1,9	1,8	1,7	1,5	1,2	1,1	1,1	0,6	1,0
Fresco	10,5	11,2	13,8	14,7	12,8	13,3	13,6	11,6	12,4	13,7

1/ Incluye la importación a partir de 1999.

2/ Consumo Per Cápita aparente calculado de acuerdo al método de la FAO, considerando el volumen de pescado entero.

Fuente: Ministerio de la Producción - Oficina General de Tecnología de la Información y Estadística.

12.24 INGRESO DE PRODUCTOS HIDROBIOLÓGICOS AL TERMINAL PESQUERO DE VILLA MARÍA, SEGÚN ESPECIE, 2006 - 2008
(Kilogramos)

Especie	Total	2006					
		Ene	Feb	Mar	Abr	May	Jun
Total	49 835 070	4 539 067	4 603 272	4 513 495	4 257 269	3 692 703	3 640 664
Atún (Tuno)	22 740	540	300	-	-	4 000	-
Bereche	44 800	14 000	-	-	-	-	-
Bonito	886 912	52 450	255 982	137 238	98 829	17 724	56 200
Caballa	2 467 580	232 273	364 352	423 423	261 102	79 375	41 600
Cabinza	103 010	15 750	7 600	10 300	26 560	1 000	1 000
Cabrilla (Perela)	44 250	4 600	5 500	-	-	1 200	3 600
Cachema	34 082	3 000	3 600	-	3 000	6 000	500
Calamar	182 266	4 510	4 540	5 040	9 900	38 330	46 468
Camarón	600	-	-	-	-	-	-
Camotillo	253 650	7 380	14 700	18 340	11 900	5 370	30 700
Caracol	750	-	-	-	-	-	-
Chabela	7 000	-	-	-	500	-	-
Chiri	488 160	55 312	52 300	143 708	90 910	15 000	13 900
Chita	8 000	4 960	-	-	-	-	-
Choro	1 559 907	143 870	113 370	121 557	124 090	113 400	119 200
Coco (Suco)	25 116	1 776	2 500	5 000	3 000	-	4 190
Cojinova	151 098	800	2 000	-	1 500	72 030	3 600
Congrio	3 400	-	-	-	-	-	1 000
Corvina	15 800	1 500	5 800	-	-	-	-
Corvina Dorada	4 870	1 500	-	1 000	-	-	1 280
Espejo	2 000	2 000	-	-	-	-	-
Jurel	16 440 323	757 679	1 120 877	1 513 529	1 433 125	1 422 442	1 548 950
Langostino	93 245	2 952	4 520	6 570	6 543	15 350	520
Liza	589 278	61 620	36 248	53 360	89 000	63 310	60 548
Lorna	19 200	6 400	500	2 000	-	-	-
Machete	73 800	26 000	11 500	4 500	4 800	1 500	-
Merluza	142 950	5 000	6 000	2 500	4 500	48 080	25 500
Pámpano	1 000	-	-	-	-	-	-
Pardo	4 500	-	-	-	-	-	-
Pejerrey	74 390	-	1 500	3 900	700	26 600	9 930
Perico	5 760 074	1 425 130	822 221	210 544	39 386	35 920	27 780
Pescadilla	50 640	2 800	9 000	4 800	4 500	-	5 800
Picudo	500	-	500	-	-	-	-
Pota	5 203 538	543 524	482 104	492 692	492 320	383 022	391 128
Pulpo	18 201	-	5 540	1 910	3 050	500	800
Raya	400	400	-	-	-	-	-
Reyneta	374 862	20 700	67 540	103 718	87 356	7 000	-
Tilapia	229 137	18 316	14 685	17 070	28 420	20 312	30 850
Tollo	1 049 426	9 150	20 000	89 168	148 062	170 096	142 360
Tollo Diamante	1 240	-	-	-	-	-	1 240
Trucha	112 409	2 587	4 477	12 588	17 382	5 426	3 576
Volador	59 798	-	3 000	3 700	5 700	6 300	1 900
Otros	13 230 168	1 110 588	1 160 516	1 125 340	1 261 134	1 133 416	1 066 544

Continúa...

12.24 INGRESO DE PRODUCTOS HIDROBIOLÓGICOS AL TERMINAL PESQUERO DE VILLA MARÍA, SEGÚN ESPECIE, 2006 - 2008
(Kilogramos)

Especie	2006					
	Jul	Ago	Set	Oct	Nov	Dic
Total	4 141 452	3 738 438	3 493 906	4 227 945	4 128 204	4 858 655
Atún (Tuno)	4 900	-	4 500	5 500	1 000	2 000
Bereche	3 500	4 000	1 000	22 300	-	-
Bonito	17 860	50 974	22 160	4 800	80 818	91 877
Caballa	202 775	167 790	22 400	185 236	343 828	143 426
Cabinza	3 620	2 500	10 490	8 300	2 500	13 390
Cabrilla (Perela)	400	-	6 400	3 950	10 100	8 500
Cachema	-	1 300	2 780	1 900	5 112	6 890
Calamar	10 150	7 330	10 678	750	9 110	35 460
Camarón	-	-	-	-	-	600
Camotillo	20 800	26 500	33 500	17 850	22 850	43 760
Caracol	-	750	-	-	-	-
Charela	-	-	-	-	-	6 500
Chiri	13 660	26 500	19 800	15 840	21 430	19 800
Chita	-	720	620	1 700	-	-
Choro	125 720	128 390	134 400	124 700	137 890	173 320
Coco (Suco)	1 890	2 050	1 500	560	-	2 650
Cojinova	59 048	10 580	-	1 080	-	460
Congrio	1 000	500	-	100	-	800
Corvina	4 600	2 000	-	700	200	1 000
Corvina Dorada	-	-	500	590	-	-
Espejo	-	-	-	-	-	-
Jurel	2 093 675	1 375 284	1 209 150	1 677 390	1 012 360	1 275 862
Langostino	7 400	-	13 990	2 000	10 500	22 900
Liza	35 300	37 882	40 800	18 230	49 460	43 520
Lorna	1 000	-	2 000	1 000	5 500	800
Machete	-	-	-	4 500	-	21 000
Merluza	1 590	20 580	23 900	2 800	-	2 500
Pámpano	-	-	1 000	-	-	-
Pardo	-	-	1 000	1 500	1 000	1 000
Pejerrey	-	3 600	12 100	2 200	8 060	5 800
Perico	35 810	395 222	420 975	488 470	739 848	1 118 768
Pescadilla	1 500	1 500	6 800	4 100	1 340	8 500
Picudo	-	-	-	-	-	-
Pota	363 036	378 512	399 888	400 372	392 136	484 804
Pulpo	-	1 050	2 081	1 000	800	1 470
Raya	-	-	-	-	-	-
Reyneta	-	2 000	-	29 400	8 500	48 648
Tilapia	26 292	22 858	11 884	6 210	18 664	13 576
Tollo	138 720	108 600	85 500	55 910	62 910	18 950
Tollo Diamante	-	-	-	-	-	-
Trucha	16 942	8 161	9 017	8 571	17 281	6 401
Volador	1 100	2 500	2 900	10 700	3 000	18 998
Otros	949 164	948 805	980 193	1 117 736	1 162 007	1 214 725

Continúa...

12.24 INGRESO DE PRODUCTOS HIDROBIOLÓGICOS AL TERMINAL PESQUERO DE VILLA MARÍA, SEGÚN ESPECIE, 2006 - 2008
(Kilogramos)

Especie	Total	2007					
		Ene	Feb	Mar	Abr	May	Jun
Total	50 987 666	5 484 188	4 897 241	5 278 355	4 489 949	3 954 524	3 063 779
Atún (Tuno)	28 576	2 932	1 500	4 144	-	-	570
Barrilete	1 560	-	-	-	-	1 560	-
Bereche	1 000	-	-	1 000	-	-	-
Bonito	572 646	24 650	91 200	21 170	84 826	20 000	8 800
Caballa	787 719	114 390	82 500	96 500	162 253	202 860	16 690
Cabinza	55 187	5 600	1 000	11 000	12 500	2 500	2 900
Cabrilla (Perela)	54 024	7 150	2 100	6 700	9 690	2 900	4 184
Cachema	50 651	9 201	5 000	-	1 250	1 700	2 000
Calamar	378 674	30 920	15 120	34 840	29 392	42 374	23 410
Camarón	400	-	-	-	-	-	-
Camotillo	314 532	17 600	11 000	18 400	44 100	14 400	26 772
Charela	8 700	-	-	-	200	400	3 100
Chiri	435 722	19 048	4 000	13 400	16 700	26 190	18 324
Chita	9 260	1 000	-	-	-	-	-
Choro	1 656 282	164 380	166 020	192 550	142 910	131 000	113 250
Coco (Suco)	25 350	-	-	3 000	10 760	2 980	3 610
Cojinova	186 374	2 000	2 400	10 710	42 724	67 040	14 500
Concha Abanico	4 540	-	-	2 340	-	1 170	-
Congrio	4 100	-	-	-	4 100	-	-
Corvina	19 300	-	-	1 800	500	5 500	1 400
Corvina Dorada	12 872	-	-	1 000	4 000	900	-
Doncella	800	-	-	-	-	-	-
Fortuno	7 990	1 700	-	-	-	-	610
Jurel	17 187 513	2 146 475	2 056 965	2 555 389	1 636 701	1 344 461	654 129
Langostino	140 996	11 944	5 500	14 000	5 800	23 556	14 000
Lenguado	500	-	-	-	500	-	-
Liza	860 205	71 796	70 780	86 190	161 100	60 679	86 582
Lorna	97 480	-	-	-	-	2 000	13 480
Machete	125 100	45 000	11 000	14 500	-	7 000	11 100
Merluza	368 264	-	-	2 800	33 264	7 500	86 500
Pámpano	8 500	-	1 000	-	500	4 000	1 000
Pardo	6 500	-	-	-	-	-	-
Pejerrey	224 199	5 500	4 000	2 100	13 930	24 600	59 900
Perico	4 817 426	1 273 186	814 854	319 010	49 260	22 170	20 050
Pescadilla	20 790	5 000	-	2 400	7 890	2 000	2 500
Pota	5 350 446	463 122	430 522	429 700	570 214	394 218	385 704
Pulpo	7 448	-	2 160	-	-	-	-
Reyneta	271 234	11 000	37 200	73 632	6 000	15 600	-
Tilapia	423 757	6 000	22 634	34 354	27 468	39 148	46 696
Tollo	640 723	8 800	19 324	54 000	61 249	72 500	79 300
Tollo Azul	1 520	-	-	-	-	-	1 520
Trucha	170 189	8 710	6 716	22 192	8 970	11 454	15 168
Volador	126 700	16 500	50 700	15 000	17 700	5 800	11 500
Otros	15 521 917	1 010 584	982 046	1 234 534	1 323 498	1 394 364	1 354 530

Continúa...

12.24 INGRESO DE PRODUCTOS HIDROBIOLÓGICOS AL TERMINAL PESQUERO DE VILLA MARÍA, SEGÚN ESPECIE, 2006 - 2008
(Kilogramos)

Especie	2007					
	Jul	Ago	Set	Oct	Nov	Dic
Total	4 284 929	3 756 238	3 500 658	3 847 098	3 962 307	4 468 400
Atún (Tuno)	500	-	2 200	4 600	10 630	1 500
Barrilete	-	-	-	-	-	-
Bereche	-	-	-	-	-	-
Bonito	20 810	4 260	1 040	56 624	132 988	106 278
Caballa	46 000	12 000	19 630	2 000	500	32 396
Cabinza	9 687	-	1 500	3 500	1 000	4 000
Cabrilla (Perela)	6 050	1 500	1 000	12 750	-	-
Cachema	6 000	2 500	-	6 800	12 600	3 600
Calamar	2 100	17 384	23 708	20 995	41 190	97 241
Camarón	-	-	-	-	-	400
Camotillo	29 050	43 380	44 500	17 600	280	47 450
Charela	4 000	-	-	-	-	1 000
Chiri	23 750	28 600	26 500	42 690	83 200	133 320
Chita	260	-	-	8 000	-	-
Choro	127 490	109 122	85 350	112 170	138 140	173 900
Coco (Suco)	1 000	1 000	-	1 000	-	2 000
Cojinova	-	2 000	-	40 760	1 240	3 000
Concha Abanico	-	-	-	-	-	1 030
Congrio	-	-	-	-	-	-
Corvina	2 800	2 500	-	1 200	400	3 200
Corvina Dorada	3 972	-	3 000	-	-	-
Doncella	-	-	-	800	-	-
Fortuno	-	2 000	-	-	-	3 680
Jurel	1 896 907	1 425 864	1 118 045	1 038 854	762 080	551 643
Langostino	12 000	9 496	4 000	13 300	15 100	12 300
Lenguado	-	-	-	-	-	-
Liza	109 820	48 500	26 600	28 388	27 620	82 150
Lorna	11 000	2 000	9 500	31 000	-	28 500
Machete	8 000	4 000	4 000	11 300	-	9 200
Merluza	28 500	52 900	69 900	19 000	42 500	25 400
Pámpano	1 000	1 000	-	-	-	-
Pardo	-	3 000	3 500	-	-	-
Pejerrey	25 119	20 700	17 500	17 100	26 250	7 500
Perico	110 026	294 556	253 590	334 526	469 060	857 138
Pescadilla	-	1 000	-	-	-	-
Pota	410 502	367 900	366 722	450 008	482 940	598 894
Pulpo	450	-	1 570	-	2 968	300
Reyneta	-	8 900	15 056	13 650	67 326	22 870
Tilapia	47 956	39 414	43 519	47 296	43 260	26 012
Tollo	80 000	78 000	37 800	65 900	71 400	12 450
Tollo Azul	-	-	-	-	-	-
Trucha	11 796	27 086	14 418	22 149	16 178	5 352
Volador	7 000	1 000	1 500	-	-	-
Otros	1 241 384	1 144 676	1 305 010	1 423 138	1 513 457	1 614 696

Continúa...

12.24 INGRESO DE PRODUCTOS HIDROBIOLÓGICOS AL TERMINAL PESQUERO DE VILLA MARÍA, SEGÚN ESPECIE, 2006 - 2008
(Kilogramos)

Conclusión

Especie	Total	2008				
		Enero	Febrero	Marzo	Abril	Mayo
Total	23 729 145	5 782 132	5 472 375	5 056 185	3 802 165	3 616 288
Algas	43 400	7 875	8 350	13 190	7 265	6 720
Anchoveta	12 280	1 640	2 520	2 620	3 920	1 580
Bonito	1 896 183	306 193	314 085	491 082	495 428	289 395
Caballa	845 741	240 662	86 900	426 179	87 000	5 000
Cabinza	38 558	20 510	2 400	9 348	4 500	1 800
Cabrilla (Perela)	30 800	23 800	2 000	5 000	-	-
Cachema	31 860	20 200	10 000	1 000	-	660
Calamar	222 260	46 774	51 966	53 628	23 280	46 612
Camarón	12 285	-	-	335	4 390	7 560
Camotillo	184 935	140 300	26 565	17 900	-	170
Cangrejo	72 407	21 852	16 485	13 765	11 450	8 855
Charela	6 900	2 500	-	-	2 400	2 000
Chiri	96 700	88 200	2 000	4 500	-	2 000
Choro	836 355	159 460	178 010	178 345	156 170	164 370
Coco (Suco)	17 760	13 960	1 900	1 900	-	-
Cojinova	77 544	2 400	19 600	700	4 956	49 888
Concha Abanico	105 100	12 230	33 200	26 160	22 200	11 310
Conchas Negras	17 840	6 900	2 740	640	3 380	4 180
Corvina	33 250	1 730	11 120	9 100	8 500	2 800
Corvina Dorada	20 270	13 250	1 660	2 660	2 700	-
Fortuno	4 590	3 490	-	1 100	-	-
Jurel	6 415 763	1 889 290	1 986 359	1 211 114	723 870	605 130
Langostino	229 899	33 306	46 500	55 426	38 930	55 737
Liza	1 094 224	130 556	208 328	268 850	227 260	259 230
Lorna	79 100	24 500	12 000	14 500	22 800	5 300
Machete	52 262	27 272	-	18 000	5 000	1 990
Merluza	20 800	12 000	2 000	-	-	6 800
Pardo	5 000	-	-	-	-	5 000
Pejerrey	25 590	7 640	1 460	280	2 840	13 370
Perico	2 376 945	1 099 285	825 372	324 028	83 690	44 570
Pescadilla	12 060	6 060	-	1 000	5 000	-
Pota	2 237 264	425 912	453 016	493 496	423 090	441 750
Pulpo	14 330	1 330	2 250	2 180	4 140	4 430
Reyneta	113 498	4 000	17 000	80 328	12 170	-
Tilapia	142 728	48 436	35 772	26 464	17 996	14 060
Tollo	200 184	4 700	5 400	44 050	57 050	88 984
Trucha	112 504	7 081	11 532	42 551	21 436	29 904
Otros	5 989 976	926 838	1 093 885	1 214 766	1 319 354	1 435 133

Fuente: Ministerio de la Producción - Oficina General de Tecnología de la Información y Estadística.

12.25 INGRESO DE PRODUCTOS HIDROBIOLÓGICOS AL TERMINAL PESQUERO DE VENTANILLA, SEGÚN ESPECIE, 2006 - 2008
(Kilogramos)

Especie	Total	2006					
		Ene	Feb	Mar	Abr	May	Jun
Total	71 409 062	6 816 402	6 066 720	6 538 070	5 706 020	5 404 050	5 413 500
Aguja	9 000	-	-	-	-	-	-
Algas	258 850	19 150	16 500	22 750	19 800	13 100	15 050
Almeja	55 050	3 900	-	1 500	5 750	2 300	8 500
Atún (Tuno)	38 000	6 500	-	-	-	5 500	5 000
Bereche	216 800	40 500	2 000	18 000	9 000	-	-
Bonito	3 223 000	285 500	927 500	481 200	315 500	108 500	232 000
Caballa	5 499 500	729 500	446 500	802 000	568 000	332 000	235 000
Cabinza	545 100	46 500	35 700	31 000	25 500	42 500	57 000
Cabrilla (Perela)	106 300	8 000	10 100	12 800	11 000	2 500	14 000
Cachema	249 900	32 000	23 000	12 000	10 000	16 000	20 500
Calamar	612 300	46 200	48 200	61 500	52 200	58 300	37 500
Camarón	70 170	10 000	2 200	-	-	1 850	5 400
Camotillo	1 730 500	99 000	26 000	89 500	108 500	170 000	200 000
Cangrejo	337 100	24 650	21 200	29 900	26 420	23 930	21 000
Caracol	220 520	13 950	16 750	15 420	18 450	12 650	16 050
Chiri	1 239 000	139 500	160 500	279 500	229 500	89 500	65 500
Choro	1 179 350	110 300	82 500	97 950	87 400	53 800	77 550
Coco (Suco)	47 500	3 500	16 000	6 000	10 000	-	2 000
Cojinova	85 700	-	-	-	-	36 000	4 000
Concha Abanico	115 300	9 750	8 450	8 350	5 400	18 750	4 000
Conchas Negras	81 970	6 500	7 120	8 200	8 000	5 800	5 200
Corvina	58 530	17 000	21 000	6 000	-	-	-
Corvina Dorada	30 500	-	3 000	1 000	7 000	-	-
Espejo	11 500	-	-	-	-	-	4 000
Hoja	16 000	-	-	-	-	-	-
Jurel	31 240 100	1 891 000	2 006 500	2 904 000	2 475 000	2 820 000	2 953 500
Langostino	86 820	6 100	9 600	7 200	7 800	6 420	7 050
Liza	943 900	99 000	75 500	106 300	120 300	79 500	87 500
Lorna	1 036 500	69 800	61 000	62 500	75 500	63 500	33 000
Machete	275 800	3 000	7 000	5 000	18 000	50 500	51 500
Mejillón	30 600	1 700	-	800	3 400	1 000	1 000
Merluza	270 000	38 000	22 000	17 000	14 000	16 000	49 500
Pámpano	7 000	-	-	-	3 000	2 000	-
Pardo	20 000	-	-	-	-	3 000	-
Pejerrey	2 344 500	122 000	86 000	126 000	171 000	225 200	265 400
Perico	6 974 700	1 942 500	960 000	192 000	84 500	30 500	13 000
Pescadilla	63 000	-	-	-	-	6 500	22 000
Pota	9 740 500	860 000	928 000	869 000	974 000	801 500	623 500
Pulpo	12 800	-	3 500	3 500	500	1 300	-
Reyneta	225 000	13 000	6 000	75 000	57 000	10 000	10 000
Tollo Azul	486 000	10 000	14 500	63 000	51 800	103 500	79 500
Tollo Diamante	167 500	3 000	-	16 000	37 000	37 500	32 500
Volador	216 200	18 000	-	12 500	14 000	6 000	31 500
Otros	1 230 702	87 402	12 900	93 700	81 800	147 150	123 800

Continúa...

12.25 INGRESO DE PRODUCTOS HIDROBIOLÓGICOS AL TERMINAL PESQUERO DE VENTANILLA, SEGÚN ESPECIE, 2006 - 2008
(Kilogramos)

Especie	2006					
	Jul	Ago	Set	Oct	Nov	Dic
Total	5 798 170	5 573 680	5 164 600	6 639 200	5 741 650	6 547 000
Aguja	-	-	2 500	-	3 500	3 000
Algas	19 250	18 950	29 300	25 900	27 300	31 800
Almeja	5 300	2 900	2 100	8 000	5 000	9 800
Atún (Tuno)	10 000	-	-	3 000	1 000	7 000
Bereche	27 500	19 500	14 300	20 000	62 000	4 000
Bonito	137 500	221 500	90 800	20 500	190 000	212 500
Caballa	349 500	444 500	59 000	446 500	716 000	371 000
Cabinza	50 700	11 000	53 800	72 000	58 300	61 100
Cabrilla (Perela)	6 300	7 000	4 300	1 000	9 800	19 500
Cachema	11 500	13 800	14 600	39 500	38 000	19 000
Calamar	48 300	55 800	59 000	29 800	51 500	64 000
Camarón	6 320	9 550	10 400	7 900	8 300	8 250
Camotillo	174 000	132 500	227 000	196 000	158 000	150 000
Cangrejo	25 700	28 100	33 800	38 950	31 700	31 750
Caracol	18 650	16 600	20 900	19 600	19 000	32 500
Chiri	27 000	47 500	50 000	89 000	32 000	29 500
Choro	79 300	134 500	110 700	106 300	122 250	116 800
Coco (Suco)	3 500	2 000	-	-	1 000	3 500
Cojinova	38 000	-	-	1 200	-	6 500
Concha Abanico	4 000	9 200	10 750	11 900	11 500	13 250
Conchas Negras	6 100	6 650	8 000	6 500	7 200	6 700
Corvina	-	30	-	14 500	-	-
Corvina Dorada	-	7 000	4 000	-	4 000	4 500
Espejo	2 500	5 000	-	-	-	-
Hoja	-	-	-	6 000	-	10 000
Jurel	3 427 600	2 715 500	2 095 500	3 264 000	2 110 000	2 577 500
Langostino	7 050	7 400	7 050	6 500	7 300	7 350
Liza	23 800	52 000	92 500	66 500	79 000	62 000
Loma	30 500	70 800	168 900	148 500	106 500	146 000
Machete	63 000	18 300	24 500	10 000	22 500	2 500
Mejillón	-	1 600	3 400	7 500	3 700	6 500
Merluza	14 500	9 000	55 500	15 000	17 500	2 000
Pámpano	-	-	-	2 000	-	-
Pardo	6 000	2 500	1 500	1 000	6 000	-
Pejerrey	192 000	232 200	305 200	301 500	158 000	160 000
Perico	70 000	383 000	553 200	626 800	735 500	1 383 700
Pescadilla	11 000	3 000	3 500	13 000	4 000	-
Pota	701 000	712 000	857 000	846 000	755 500	813 000
Pulpo	1 500	500	1 000	1 000	-	-
Reyneta	-	-	-	10 000	3 000	41 000
Tollo Azul	53 900	29 000	30 500	20 500	17 800	12 000
Tollo Diamante	25 000	5 000	3 000	3 500	5 000	-
Volador	19 000	17 000	37 500	17 500	24 500	18 700
Otros	101 400	121 300	119 600	114 350	128 500	98 800

Continúa...

12.25 INGRESO DE PRODUCTOS HIDROBIOLÓGICOS AL TERMINAL PESQUERO DE VENTANILLA, SEGÚN ESPECIE, 2006 - 2008
(Kilogramos)

Especie	Total	2007					
		Ene	Feb	Mar	Abr	May	Jun
Total	79 211 628	8 178 130	7 373 500	7 843 300	6 981 100	6 650 200	4 617 750
Aguja	18 000	-	-	-	-	1 000	-
Algas	338 100	29 400	26 800	33 500	33 500	31 100	27 850
Almeja	110 450	13 600	4 000	10 800	13 200	9 400	8 400
Atún (Tuno)	37 500	3 000	6 000	4 000	-	-	-
Bereche	144 000	5 000	1 000	-	3 500	28 000	18 000
Bonito	2 634 000	174 500	412 500	194 500	323 200	105 400	88 700
Caballa	3 840 500	570 000	416 300	314 000	949 000	1 061 500	60 000
Cabinza	782 000	33 500	83 200	49 000	47 000	85 500	73 700
Cabrilla (Perela)	279 300	26 000	15 000	31 000	72 500	26 300	17 400
Cachema	527 800	54 000	47 500	48 500	29 100	25 900	42 500
Calamar	611 900	87 500	80 500	64 500	88 800	106 500	86 800
Camarón	88 570	450	-	-	9 300	8 350	8 050
Camotillo	1 649 000	81 000	65 000	93 000	137 500	129 000	161 000
Cangrejo	407 800	35 700	33 000	39 900	41 500	32 950	31 650
Caracol	250 608	17 050	21 600	23 500	25 700	23 100	20 950
Chiri	1 404 800	27 500	31 500	47 500	73 500	83 000	124 500
Chita	11 500	-	-	-	1 300	4 150	5 200
Choro	1 342 800	90 000	105 000	124 000	126 500	113 800	89 050
Coco (Suco)	182 000	11 000	19 500	19 000	7 000	7 500	-
Cojinova	307 200	3 000	9 000	4 000	68 200	98 000	33 000
Concha Abanico	175 770	11 320	13 450	15 300	15 600	15 500	13 000
Conchas Negras	86 480	7 330	7 050	6 200	7 400	7 500	7 850
Corvina	29 100	-	-	-	-	4 400	1 200
Corvina Dorada	16 500	-	-	-	7 500	-	-
Hoja	21 000	-	-	7 000	-	-	-
Jurel	36 214 340	4 028 000	4 259 100	4 814 300	3 200 700	2 955 500	1 321 500
Langostino	88 580	6 180	7 100	6 900	9 500	8 450	6 050
Lenguado	32 630	-	-	-	1 800	4 650	5 300
Liza	2 867 700	119 500	136 500	345 500	346 000	207 800	274 300
Lorna	2 011 700	56 000	87 000	76 200	61 500	158 500	215 500
Machete	370 100	3 000	1 000	4 000	11 500	11 500	97 900
Mejillón	79 700	1 400	4 500	10 200	12 000	8 300	4 700
Merluza	661 200	4 000	1 000	1 000	12 000	6 000	213 000
Pámpano	13 100	-	-	-	500	3 300	-
Pardo	94 500	-	-	-	-	-	16 000
Pejerrey	3 240 700	158 500	117 700	132 500	212 300	260 000	399 000
Perico	6 282 000	1 545 800	623 500	334 000	48 500	76 000	64 500
Pota	9 501 300	804 500	609 000	734 000	785 500	693 500	896 000
Reyneta	242 000	-	18 500	66 000	-	15 000	-
Sardina	12 500	-	-	-	-	-	-
Tollo Azul	338 800	9 000	3 500	39 800	40 500	57 000	43 000
Tollo Diamante	95 800	-	-	9 500	14 500	37 500	17 000
Volador	166 500	1 500	3 500	10 000	-	11 000	6 000
Otros	1 601 800	159 900	103 700	130 200	143 500	128 350	119 200

Continúa...

12.25 INGRESO DE PRODUCTOS HIDROBIOLÓGICOS AL TERMINAL PESQUERO DE VENTANILLA, SEGÚN ESPECIE, 2006 - 2008
(Kilogramos)

Especie	2007					
	Jul	Ago	Set	Oct	Nov	Dic
Total	6 741 550	6 078 490	5 766 820	6 209 200	6 220 330	6 551 258
Aguja	15 000	-	1 000	-	1 000	-
Algas	28 650	18 700	25 950	32 300	19 100	31 250
Almeja	10 950	4 900	8 300	9 850	7 250	9 800
Atún (Tuno)	9 000	-	1 000	11 000	1 500	2 000
Bereche	6 500	3 000	33 000	18 000	14 000	14 000
Bonito	53 000	24 300	18 000	132 000	538 900	569 000
Caballa	171 000	87 000	46 500	62 500	25 700	77 000
Cabinza	62 800	26 000	40 000	83 500	100 300	97 500
Cabrilla (Perela)	4 400	10 000	13 400	10 500	12 300	40 500
Cachema	47 000	8 500	59 300	41 500	44 000	80 000
Calamar	42 000	17 600	7 500	18 700	9 000	2 500
Camarón	7 900	8 100	11 420	8 100	11 150	15 750
Camotillo	140 500	166 500	167 000	150 500	167 500	190 500
Cangrejo	32 100	30 800	31 750	30 500	31 350	36 600
Caracol	21 100	17 800	23 450	22 200	11 850	22 308
Chiri	66 000	104 100	147 500	194 500	236 200	269 000
Chita	800	-	50	-	-	-
Choro	100 250	104 050	98 600	134 650	126 750	130 150
Coco (Suco)	-	-	9 000	7 000	18 000	84 000
Cojinova	-	-	-	72 000	7 000	13 000
Concha Abanico	12 500	9 900	16 000	18 300	16 500	18 400
Conchas Negras	7 000	7 800	7 300	7 750	6 550	6 750
Corvina	20 500	-	-	1 000	-	2 000
Corvina Dorada	7 000	-	2 000	-	-	-
Hoja	-	-	-	8 000	6 000	-
Jurel	3 777 500	3 090 540	2 758 000	2 698 100	1 985 100	1 326 000
Langostino	6 500	5 500	7 000	6 300	10 550	8 550
Lenguado	4 900	3 900	3 100	3 500	1 980	3 500
Liza	376 500	279 000	222 500	156 300	145 800	258 000
Lorna	105 000	109 000	172 500	295 400	240 300	434 800
Machete	35 500	64 500	36 000	41 000	44 700	19 500
Mejillón	7 800	2 800	8 800	5 050	4 150	10 000
Merluza	61 000	104 700	102 000	19 000	98 500	39 000
Pámpano	-	4 300	2 000	-	3 000	-
Pardo	31 500	25 500	16 000	2 000	1 500	2 000
Pejerrey	366 700	309 400	414 500	352 800	282 300	235 000
Perico	154 000	424 000	367 000	505 200	863 000	1 276 500
Pota	789 000	825 500	702 800	818 500	827 500	1 015 500
Reyneta	-	26 000	10 500	16 000	61 500	28 500
Sardina	-	1 000	-	1 500	10 000	-
Tollo Azul	12 000	5 500	11 500	41 500	53 000	22 500
Tollo Diamante	4 000	2 000	4 000	3 300	4 000	-
Volador	-	12 000	15 000	31 000	53 500	23 000
Otros	143 700	134 300	145 600	138 400	118 050	136 900

Continúa...

12.25 INGRESO DE PRODUCTOS HIDROBIOLÓGICOS AL TERMINAL PESQUERO DE VENTANILLA, SEGÚN ESPECIE, 2006 - 2008
(Kilogramos)

Especie	Total	2008					Conclusión
		Ene	Feb	Mar	Abr	May	
Total	37 897 390	9 382 250	8 698 550	8 058 400	6 026 400	5 731 790	
Algas	146 860	27 900	24 400	30 450	32 050	32 060	
Almeja	38 450	7 250	5 500	8 300	7 700	9 700	
Atún (Tuno)	22 000	10 000	4 000	-	2 000	6 000	
Bereche	19 200	2 000	4 700	5 000	2 000	5 500	
Bonito	6 261 600	1 219 500	979 500	1 436 000	1 481 900	1 144 700	
Caballa	2 103 000	606 700	287 500	1 011 800	144 000	53 000	
Cabinza	442 700	44 700	44 000	125 500	107 000	121 500	
Cabrilla (Perela)	61 700	25 000	18 300	7 000	4 300	7 100	
Cachema	138 500	33 000	14 000	4 000	48 000	39 500	
Calamar	63 000	13 000	17 500	14 000	4 500	14 000	
Camarón	16 430	800	-	-	4 500	11 130	
Camotillo	370 000	96 000	39 000	33 000	56 500	145 500	
Cangrejo	184 900	30 500	30 500	35 300	36 550	52 050	
Caracol	93 300	18 250	19 300	22 050	19 400	14 300	
Charela	6 000	1 000	-	-	5 000	-	
Chiri	262 000	120 500	24 500	31 000	53 000	33 000	
Choro	642 550	122 000	108 800	108 450	154 700	148 600	
Coco (Suco)	25 300	8 000	3 300	3 000	11 000	-	
Cojinova	62 100	3 000	5 000	3 000	300	50 800	
Concha Abanico	121 800	22 900	25 500	26 600	18 950	27 850	
Conchas Negras	36 550	9 400	6 950	6 200	6 400	7 600	
Congrio	109 000	3 000	1 000	-	104 000	1 000	
Corvina	15 000	-	15 000	-	-	-	
Corvina Dorada	35 600	-	4 000	-	29 600	2 000	
Jurel	13 305 400	3 441 000	4 485 600	2 991 500	1 296 800	1 090 500	
Langostino	52 250	7 200	8 100	10 100	8 800	18 050	
Liza	2 013 200	334 500	323 200	381 000	510 200	464 300	
Loma	1 199 000	142 300	94 800	207 300	454 500	300 100	
Machete	70 000	6 500	-	11 500	36 000	16 000	
Mejillón	36 350	5 800	4 700	10 500	7 200	8 150	
Merluza	227 000	20 000	3 000	22 500	58 000	123 500	
Mojarra	3 000	-	-	-	-	3 000	
Pámpano	3 000	-	-	-	1 000	2 000	
Pardo	18 000	-	-	-	2 000	16 000	
Pejerrey	975 500	136 800	155 000	151 600	161 700	370 400	
Perico	3 494 000	1 969 500	1 107 500	291 000	102 000	24 000	
Pescadilla	12 000	-	1 000	-	10 000	1 000	
Pota	4 165 500	717 000	682 500	868 000	845 000	1 053 000	
Raya	10 000	4 000	2 000	3 000	-	1 000	
Reyneta	43 500	-	9 000	27 500	7 000	-	
Tollo Azul	131 300	4 500	6 500	24 300	47 000	49 000	
Tollo Diamante	39 000	-	-	7 000	17 500	14 500	
Volador	14 000	6 000	3 000	-	5 000	-	
Otros	807 850	162 750	130 400	140 950	123 350	250 400	

Fuente: Ministerio de la Producción - Oficina General de Tecnología de la Información y Estadística.

**12.26 INGRESO DE PRODUCTOS HIDROBIOLÓGICOS AL TERMINAL PESQUERO
MAYORISTA S.A.C. (MINKA), SEGÚN ESPECIE, 2006 - 2008
(Kilogramos)**

Especie	Total	2006					
		Ene	Feb	Mar	Abr	May	Jun
Total	2 319 265	196 800	192 390	188 450	352 910	300 420	232 780
Algas	28 380	2 600	2 100	2 850	3 700	3 300	3 050
Almeja	25 540	1 150	1 050	880	3 850	3 790	2 550
Atún (Tuno)	4 910	350	200	500	-	410	250
Bonito	66 520	6 700	9 050	8 700	10 200	4 650	5 200
Caballa	50 980	4 400	3 880	5 500	8 700	6 730	3 200
Cabinza	11 660	300	680	2 300	900	1 550	1 100
Cabrilla (Perela)	39 950	3 850	4 100	4 300	4 350	4 050	4 450
Cachema	17 180	1 950	1 800	2 150	900	1 000	1 400
Calamar	23 950	2 850	3 100	2 800	3 600	3 850	800
Camarón	21 100	1 800	550	-	-	2 100	4 100
Camotillo	86 020	7 800	6 300	11 500	5 800	5 000	5 150
Cangrejo	37 570	1 700	2 100	2 700	5 250	4 450	3 400
Caracol	21 440	300	1 000	1 300	2 550	2 300	2 500
Chiri	10 350	600	1 300	3 150	4 100	750	-
Chita	21 580	3 000	2 600	3 000	1 800	2 250	1 580
Choro	76 370	3 600	4 500	5 000	11 600	6 710	6 120
Coco (Suco)	2 750	100	150	300	800	700	450
Cojinova	17 113	-	550	200	700	4 000	1 800
Concha Abanico	42 000	2 100	1 500	1 600	6 500	4 900	6 700
Conchas Negras	10 010	1 550	1 030	100	1 250	950	1 300
Congrio	34 030	4 050	4 000	4 500	3 700	3 550	2 630
Corvina	4 300	100	350	200	150	1 250	600
Corvina Dorada	31 000	6 950	3 900	3 300	4 150	700	1 400
Doncella	7 500	-	300	-	300	1 950	600
Jurel	132 150	7 100	5 850	11 200	23 300	17 600	10 900
Langostino	36 950	2 350	2 000	2 950	5 000	4 700	4 950
Lenguado	13 310	-	200	700	1 200	2 150	1 350
Liza	27 200	3 350	4 950	3 600	9 300	1 900	1 850
Lorna	14 700	1 300	2 050	1 900	1 550	2 750	1 250
Machete	18 480	2 700	1 650	1 300	1 650	1 830	2 100
Mejillón	20 550	1 500	1 850	2 650	2 900	2 050	1 250
Merluza	28 900	6 000	7 500	5 400	3 900	1 450	1 450
Mero	8 742	350	600	1 920	1 050	750	1 050
Pardo	3 750	100	700	100	100	150	100
Pejerrey	73 950	7 150	7 150	7 800	8 200	7 550	6 000
Perico	226 700	44 300	29 500	20 700	24 800	20 300	5 300
Pintadilla	5 750	500	100	1 000	1 100	1 150	550
Pota	716 200	25 500	34 700	20 900	130 100	136 900	117 700
Pulpo	10 200	900	1 500	3 150	1 350	600	400
Tollo Azul	23 450	2 400	1 650	1 450	2 450	2 400	1 700
Tollo Diamante	25 850	1 600	1 500	1 750	5 250	3 100	3 000
Tramboyo	11 100	1 850	1 400	1 400	1 000	900	600
Trucha	6 950	200	900	700	1 300	400	500
Otros	222 180	29 850	30 550	31 050	42 560	20 900	10 450

Continúa...

**12.26 INGRESO DE PRODUCTOS HIDROBIOLÓGICOS AL TERMINAL PESQUERO
MAYORISTA S.A.C. (MINKA), SEGÚN ESPECIE, 2006 - 2008
(Kilogramos)**

Especie	2006					
	Jul	Ago	Set	Oct	Nov	Dic
Total	143 860	161 220	119 480	117 803	139 552	173 600
Algas	2 000	1 950	1 700	1 550	1 800	1 780
Almeja	2 650	1 800	2 300	1 850	1 340	2 330
Atún (Tuno)	550	100	500	450	950	650
Bonito	2 350	5 350	2 470	1 100	4 900	5 850
Caballa	3 600	3 900	800	3 350	3 320	3 600
Cabinza	930	450	950	900	700	900
Cabrilla (Perela)	2 700	3 800	1 750	1 800	2 200	2 600
Cachema	680	1 000	1 000	1 850	1 300	2 150
Calamar	600	3 600	550	150	1 050	1 000
Camarón	2 050	2 300	2 300	2 050	2 050	1 800
Camotillo	4 600	5 700	4 780	5 440	13 050	10 900
Cangrejo	2 900	3 700	2 950	2 650	2 630	3 140
Caracol	1 850	1 950	2 800	1 350	1 370	2 170
Chiri	200	100	-	150	-	-
Chita	1 520	1 400	1 150	1 300	930	1 050
Choro	6 500	8 120	6 500	4 400	5 600	7 720
Coco (Suco)	50	-	-	100	50	50
Cojinova	2 550	350	300	5 613	200	850
Concha Abanico	3 900	3 700	2 550	2 300	2 300	3 950
Conchas Negras	950	400	680	400	600	800
Congrio	2 700	1 950	1 950	1 250	1 500	2 250
Corvina	450	200	400	350	150	100
Corvina Dorada	850	1 600	1 900	1 100	2 100	3 050
Doncella	1 200	850	200	450	600	1 050
Jurel	7 700	7 900	7 750	8 700	9 700	14 450
Langostino	2 750	2 800	2 850	2 100	1 300	3 200
Lenguado	1 580	1 650	1 350	1 050	630	1 450
Liza	500	650	700	300	50	50
Lorna	550	950	1 050	850	150	350
Machete	1 650	1 300	1 500	1 200	750	850
Mejillón	850	1 300	1 200	1 600	1 650	1 750
Merluza	450	1 850	250	650	-	-
Mero	400	650	400	200	322	1 050
Pardo	750	500	450	350	400	50
Pejerrey	3 900	6 050	5 150	5 150	4 750	5 100
Perico	4 500	12 400	9 050	7 800	26 250	21 800
Pintadilla	200	250	300	250	300	50
Pota	59 200	51 250	33 100	36 600	29 150	41 100
Pulpo	200	1 050	100	100	400	450
Tollo Azul	2 000	1 550	2 100	2 450	1 500	1 800
Tollo Diamante	450	850	1 900	2 100	2 300	2 050
Tramboyo	650	650	800	350	650	850
Trucha	500	300	400	350	650	750
Otros	6 750	13 050	8 600	3 750	7 960	16 710

Continúa...

**12.26 INGRESO DE PRODUCTOS HIDROBIOLÓGICOS AL TERMINAL PESQUERO
MAYORISTA S.A.C. (MINKA), SEGÚN ESPECIE, 2006 - 2008
(Kilogramos)**

Especie	Total	2007					
		Ene	Feb	Mar	Abr	May	Jun
Total	1 443 347	170 061	167 673	196 865	242 430	219 260	185 660
Algas	19 480	2 050	2 100	2 450	3 700	3 380	3 500
Almeja	11 930	2 100	1 650	2 190	2 950	2 020	750
Atún (Tuno)	3 450	100	300	50	1 700	900	200
Bonito	41 640	5 850	7 760	6 350	6 850	6 730	5 950
Caballa	39 800	6 650	6 400	5 600	6 200	6 700	5 750
Cabrilla (Perela)	33 200	2 150	1 850	2 500	7 350	8 100	7 750
Cachema	7 050	2 150	1 200	1 250	1 300	350	600
Calamar	17 003	1 350	1 763	2 400	2 700	2 650	2 150
Camarón	11 010	1 010	-	-	3 500	2 700	2 100
Camotillo	50 950	8 350	6 900	7 300	8 400	8 450	7 800
Cangrejo	22 840	3 100	2 800	3 100	5 550	3 620	3 000
Caracol	16 800	2 700	2 200	2 750	3 950	2 200	2 050
Chita	11 550	1 500	1 300	1 850	1 750	1 850	1 400
Choro	92 950	11 300	13 700	16 550	17 300	15 700	12 900
Coco (Suco)	2 250	600	450	100	850	100	50
Cojinova	9 770	200	580	1 150	2 300	3 150	2 100
Concha Abanico	45 475	4 400	5 800	8 225	8 550	7 600	7 700
Conchas Negras	5 440	850	400	950	1 400	1 020	650
Congrio	22 950	2 650	2 700	3 250	3 600	4 250	4 710
Corvina Dorada	4 500	400	150	150	1 500	1 200	500
Doncella	2 850	100	150	850	1 100	400	200
Jurel	105 970	15 450	15 650	17 850	18 550	17 300	15 050
Langostino	47 900	5 600	6 700	8 450	9 200	7 850	7 350
Lenguado	11 788	400	1 150	1 650	2 150	2 450	2 350
Liza	26 250	-	-	1 850	8 600	6 400	6 600
Machas	3 050	50	150	500	1 400	900	50
Mejillón	6 150	600	450	1 250	2 250	1 450	50
Merluza	6 200	250	-	150	1 600	1 150	2 100
Mero	14 000	3 050	2 400	2 100	2 050	1 600	1 800
Pejerrey	47 950	4 150	5 750	8 100	9 450	8 450	8 550
Perico	158 750	29 200	26 200	26 750	25 700	25 650	18 400
Pota	284 000	27 450	23 650	27 000	22 650	21 650	18 500
Pulpo	11 620	180	500	950	2 550	5 250	400
Tollo Azul	11 000	300	350	1 250	3 150	2 500	2 600
Tollo Diamante	21 400	3 150	3 450	2 700	3 950	3 050	4 000
Tramboyo	4 600	1 000	850	700	900	800	250
Trucha	5 325	300	650	700	1 600	700	750
Otros	204 506	19 371	19 620	25 900	34 180	29 040	25 050

Continúa...

**12.26 INGRESO DE PRODUCTOS HIDROBIOLÓGICOS AL TERMINAL PESQUERO
MAYORISTA S.A.C. (MINKA), SEGÚN ESPECIE, 2006 - 2008
(Kilogramos)**

Especie	Conclusión					
	2007					
	Jul	Ago	Set	Oct	Nov	Dic
Total	93 578	30 710	31 760	34 950	34 650	35 750
Algas	2 200	100	-	-	-	-
Almeja	170	100	-	-	-	-
Atún (Tuno)	200	-	-	-	-	-
Bonito	2 150	-	-	-	-	-
Caballa	2 500	-	-	-	-	-
Cabrilla (Perela)	3 500	-	-	-	-	-
Cachema	200	-	-	-	-	-
Calamar	1 550	1 190	1 250	-	-	-
Camarón	950	-	750	-	-	-
Camotillo	3 750	-	-	-	-	-
Cangrejo	1 570	100	-	-	-	-
Caracol	850	100	-	-	-	-
Chita	750	150	1 000	-	-	-
Choro	5 400	100	-	-	-	-
Coco (Suco)	100	-	-	-	-	-
Cojinova	290	-	-	-	-	-
Concha Abanico	3 000	200	-	-	-	-
Conchas Negras	170	-	-	-	-	-
Congrio	1 790	-	-	-	-	-
Corvina Dorada	600	-	-	-	-	-
Doncella	50	-	-	-	-	-
Jurel	6 120	-	-	-	-	-
Langostino	2 750	-	-	-	-	-
Lenguado	738	-	900	-	-	-
Liza	2 800	-	-	-	-	-
Machas	-	-	-	-	-	-
Mejillón	-	100	-	-	-	-
Merluza	950	-	-	-	-	-
Mero	1 000	-	-	-	-	-
Pejerrey	3 500	-	-	-	-	-
Perico	6 850	-	-	-	-	-
Pota	20 250	21 800	21 150	26 750	26 200	26 950
Pulpo	120	1 320	350	-	-	-
Tollo Azul	850	-	-	-	-	-
Tollo Diamante	1 000	100	-	-	-	-
Tramboyo	100	-	-	-	-	-
Trucha	350	-	275	-	-	-
Otros	14 460	5 350	6 085	8 200	8 450	8 800

Especie	2008					
	Total					
	Ene	Feb	Mar	Abr	May	
Total	178 870	32 900	30 420	40 600	38 450	36 500
Anchoveta	40 420	8 400	8 670	7 800	8 400	7 150
Pota	138 450	24 500	21 750	32 800	30 050	29 350

Nota: A partir del mes de octubre de 2007, los comerciantes del Mercado Mayorista de Minka compran las especies hidrobiológicas a los otros Mercados Mayoristas de Lima Metropolitana.

Fuente: Ministerio de la Producción - Oficina General de Tecnología de la Información y Estadística.

D. EXPORTACIÓN

12.27 EXPORTACIÓN DE PRODUCTOS DE LA PESCA MARÍTIMA, SEGÚN GIRO INDUSTRIAL, 1999 - 2007

(Miles de Toneladas Métricas Brutas)

Giro	1999	2000	2001	2002	2003	2004	2005	2006	2007
Total	1 844,0	2 916,5	2 396,0	1 799,9	1 719,3	2 246,7	2 492,0	1 984,8	1 948,8
Consumo Humano Indirecto	1 741,6	2 808,5	2 258,5	1 676,3	1 559,5	2 038,2	2 280,3	1 641,4	1 584,0
Harina	1 481,3	2 352,1	1 943,1	1 515,4	1 372,8	1 753,4	2 001,5	1 342,5	1 263,8
Aceite 1/	260,3	456,4	315,4	160,9	186,7	284,8	278,8	298,9	320,2
Consumo Humano Directo	97,2	105,4	132,8	115,7	153,1	197,1	192,8	329,4	339,7
Enlatado	37,9	34,2	35,8	16,9	29,0	21,4	12,4	36,8	38,6
Congelado	58,0	70,0	95,3	97,9	123,1	175,2	179,7	291,1	299,5
Curado	1,3	1,2	1,7	0,8	1,0	0,5	0,7	1,5	1,6
Varios	5,2	2,5	4,6	7,9	6,7	11,4	18,9	14,0	25,1

1/ A partir del 2006, está incluido otros tipos de aceite.

Fuente: Ministerio de la Producción - Oficina General de Tecnología de la Información y Estadística.

EXPORTACIÓN DE PRODUCTOS PESQUEROS, 1999-2007 (Miles de Toneladas Métricas Brutas)

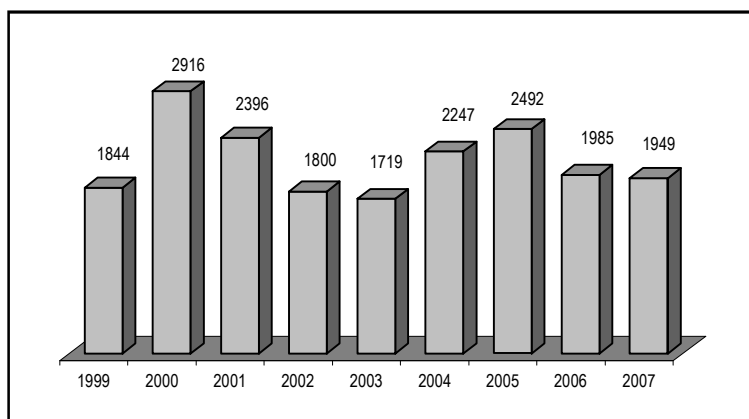

**12.28 EXPORTACIÓN DE HARINA DE PESCADO, SEGÚN CONTINENTE
Y PAÍS DE DESTINO, 2000 - 2007**
(Tonelada Métrica Bruta)

Continente/ País de Destino	2000	2001	2002	2003	2004	2005	2006	2007
Total	2 352 086	1 943 139	1 515 427	1 372 754	1 753 391	2 001 537	1 342 492	1 263 848
Europa	525 819	463 475	329 171	353 832	293 273	410 799	327 023	311 597
Alemania	176 783	140 771	99 448	188 728	143 319	235 872	211 084	165 959
Bélgica	45 175	11 988	5 016	-	-	508	90	1 013
Bulgaria	2 622	1 631	563	2 410	2 190	2 832	1 071	3 909
España	36 181	41 431	44 285	38 193	38 170	42 560	16 973	29 993
Francia	15 005	19 950	16 973	10 026	16 112	24 686	11 862	15 165
Grecia	11 181	8 000	10 088	13 968	9 136	13 465	13 001	19 008
Hungría	1 194	1 170	202	677	313	-	-	-
Italia	22 975	17 135	11 262	15 960	10 335	9 508	10 428	8 120
Polonia	2 604	672	240	-	-	-	-	-
Portugal	65 143	57 250	58 179	5 927	1 825	2 215	413	1 586
Rumanía	12 253	13 075	10 870	4 855	15 923	16 814	6 204	7 018
Rusia	8 747	24 717	30 256	3 645	14 464	18 707	4 589	2 820
Yugoslavia	2 046	301	1 004	1 328	1 455	110	-	-
Países Bajos	4 638	512	-	-	100	541	365	2 818
Otros	119 272	124 872	40 785	68 115	39 931	42 981	50 943	54 188
América	189 710	145 163	94 286	82 940	168 619	92 900	107 851	53 435
Canadá	61 620	69 416	53 310	44 629	50 381	35 703	39 830	29 812
Colombia	23 746	20 501	7 236	5 594	14 962	10 527	7 430	2 165
Cuba	-	1 977	-	272	282	353	-	-
Estados Unidos	9 835	8 689	7 922	6 235	43 227	11 168	602	2 149
Guatemala	1 900	3 448	3 297	2 807	4 688	2 714	2 623	407
México	508	834	80	-	199	-	-	-
Panamá	340	42	81	114	128	-	-	-
Venezuela	26 339	15 811	5 359	3 557	7 848	2 521	4 661	3 006
Otros	65 422	24 445	17 001	19 732	46 904	29 914	52 705	15 896
Asia	1 596 817	1 298 278	1 078 376	917 623	1 268 174	1 475 968	889 383	880 535
Corea del Sur	10 567	12 759	10 982	5 397	4 974	7 957	3 016	1 246
China	860 027	578 327	589 925	521 782	810 638	1 049 413	544 055	555 240
Filipinas	100 788	46 620	22 448	18 239	14 032	8 476	3 160	7 930
Formosa-Taiwán	159 209	126 189	79 014	68 593	83 108	84 028	57 990	39 338
Hong Kong (China)	13 563	7 561	10 365	2 935	1 630	12 511	3 828	1 184
India	7 685	19 042	14 193	16 911	15 484	15 548	3 184	2 330
Indonesia	83 620	75 210	40 167	33 650	32 994	39 044	25 957	22 802
Irán	60 546	36 191	45 652	25 222	13 914	6 773	1 467	1 458
Israel	17 465	11 542	3 987	4 918	4 018	4 940	789	2 416
Japón	125 074	259 680	194 256	166 280	196 680	170 231	171 329	149 658
Malasia	2 132	1 535	1 030	1 029	1 432	2 362	1 366	211
Singapur	3 157	2 622	2 382	1 589	896	1 325	686	-
Tailandia	97 010	72 836	8 734	634	3 884	416	105	106
Turquía	29 441	20 826	13 113	19 214	48 412	35 346	35 299	45 482
Otros	26 533	27 338	42 128	31 230	36 078	37 598	37 152	51 134
África	8 711	7 729	2 170	1 683	995	2 133	521	305
Sudáfrica	209	100	-	-	-	-	-	-
Otros	8 502	7 629	2 170	1 683	995	2 133	521	305
Oceanía	31 029	28 494	11 424	16 676	22 330	19 737	17 714	17 976
Australia	27 864	26 019	8 911	14 816	18 715	17 375	17 116	16 922
Otros	3 165	2 475	2 513	1 860	3 615	2 362	598	1 054

Fuente: Ministerio de la Producción - Oficina General de Tecnología de la Información y Estadística.

12.29 EXPORTACIÓN DE ACEITE CRUDO, CONGELADO Y ENLATADO, SEGÚN PAÍS DE DESTINO, 2007

(Tonelada Métrica Bruta)

País de Destino	Aceite Crudo	Congelado	Enlatado
Total	305 689	299 460	38 575
Alemania	1 929	7 983	399
Argentina	-	-	321
Australia	8 940	-	-
Bélgica	52 783	452	-
Bolivia	15	-	1 602
Brasil	88	1 457	2 093
Canadá	14 954	843	-
Colombia	159	1 906	2 441
Corea del Sur	107	-	-
Chile	92 884	-	2 198
China	2 263	80 847	-
Dinamarca	86 193	-	-
Ecuador	-	2 140	-
España	15	62 077	4 204
Estados Unidos	3 043	16 430	1 773
Filipinas	224	2 515	-
Francia	-	5 221	99
Guatemala	492	-	-
Hong Kong (China)	-	913	-
Indonesia	427	-	-
Italia	-	11 932	914
Jamaica	-	-	374
Japón	10 850	11 259	-
Malasia	208	-	-
México	-	2 807	-
Nigeria	-	10 194	-
Noruega	26 170	-	-
Panamá	-	883	2 479
Polonia	-	2 397	-
Portugal	-	2 182	-
Reino Unido	-	-	1 067
República Dominicana	-	1 422	4 028
Rusia	-	9 240	71
Singapur	-	-	401
Sudáfrica	-	-	4 429
Tailandia	564	1 501	-
Taiwán	-	3 020	393
Uruguay	-	-	1 487
Venezuela	201	3 188	-
Vietnam	1 760	-	-
Otros Países	1 420	56 651	7 803

Nota: La información corresponde sólo a las exportaciones de Empresas Privadas.

Fuente: Ministerio de la Producción - Oficina General de Tecnología de la Información y Estadística.

E. INFRAESTRUCTURA PESQUERA

12.30 CAPACIDAD INSTALADA DE LA INDUSTRIA PESQUERA, SEGÚN RUBRO DE PRODUCCIÓN, 2000 - 2007

Rubro de Producción	Unidad	2000	2001	2002	2003	2004	2005	2006	2007
Enlatado									
N° de Plantas Industriales		99	98	99	85	86	87	73	75
Capacidad Instalada	Cajas turno 8 horas	195 118	197 114	198 244	190 137	191 000	191 840	175 682	177 650
Congelado									
N° de Plantas Industriales		86	86	86	79	87	95	93	106
Capacidad Instalada	t/día	2 880	3 027	3 041	2 810	2 935	3 557	3 913	4 644
Curado									
N° de Plantas Industriales		21	21	20	17	17	17	13	16
Capacidad Instalada	t/mes	1 648	1 724	1 730	1 200	1 592	1 592	1 243	2 777
Harina									
N° de Plantas Industriales		139	143	143	140	150	150	146	150
Capacidad Instalada	t/hora	8 738	8 922	8 751	8 589	9 129	9 093	9 143	9 244

t = Toneladas.

Fuente: Ministerio de la Producción - Oficina General de Tecnología de la Información y Estadística.

12.31 NÚMERO DE EMBARCACIONES PESQUERAS DE MAYOR ESCALA AUTORIZADAS A REALIZAR ACTIVIDADES EXTRACTIVAS, 2006 - 2007

Autorización Extractiva	2006		2007	
	Número de	Capacidad de	Número de	Capacidad de
	Embarcaciones	Bodega (m ³)	Embarcaciones	Bodega (m ³)
Total	1 300	220 257	1 285	220 475
Anchoveta - Sardina	652	149 742	734	156 879
Anchoveta - Sardina-Caballa	3	150	1	45
Anchoveta - Jurel-Caballa	10	575	10	589
Anchoveta - Jurel-Caballa-Especies diversas	4	300	2	120
Anchoveta - Sardina - Jurel - Caballa	447	48 423	350	41 436
Anchoveta - Sardina - Jurel	2	904	1	868
Anchoveta - Sardina-Jurel-Caballa-Especies diversas	54	3 742	28	2 114
Anchoveta-Sardina-Caballa-Especies diversas	1	84	-	-
Anchoveta -Sardina-Especies diversas	2	145	5	362
Anchoveta -Especies diversas	1	46	-	-
Jurel - Caballa	4	1 009	3	947
Jurel - Caballa-Especies diversas	4	374	3	302
Langostino	3	199	3	199
Merluza	45	4 572	47	4 689
Merluza - Jurel - Caballa	13	3 666	11	3 414
Merluza -Especies diversas	8	846	8	867
Sardina - Jurel - Caballa	3	302	2	210
Sardina	3	406	5	626
Anchoveta	23	3 159	26	3 403
Especies Diversas (Consumo Humano Directo)	18	1 613	46	3 405

Fuente: Ministerio de la Producción - Oficina General de Tecnología de la Información y Estadística.

12.32 ESTABLECIMIENTOS INDUSTRIALES PESQUEROS, CON LICENCIA DE OPERACIÓN, SEGÚN DEPARTAMENTO, 2007

Departamento	Rubro	Capacidad	Número de
		Instalada	Establecimientos
Total			329
	Curado (t/Mes)	2 627	15
	Congelado (t/Día)	4 063	101,0
	Harina (t/Hora)	8 943	115
	Conservas (Caja/Turno)	177 658	75
	Sistema Tratamiento Residuo (t/Hora)	137	23
Tumbes	Congelado (t/Día)	104	5
Piura	Curado (t/Mes)	100	1
	Congelado (t/Día)	2 353	47
	Harina (t/Hora)	822	11
	Conservas (Caja/Turno)	46 686	10
	Sistema Tratamiento Residuo (t/Hora)	66	10
Lambayeque - La Libertad	Congelado (t/Día)	215	2
	Harina (t/Hora)	1 074	13
	Conservas (Caja/Turno)	773	2
	Sistema Tratamiento Residuo (t/Hora)	4	1
Áncash	Curado (t/Mes)	26	1
	Congelado (t/Día)	254	6
	Harina (t/Hora)	2 850	39
	Conservas (Caja/Turno)	104 415	32
	Sistema Tratamiento Residuo (t/Hora)	36	5
Lima - Junín	Curado (t/Mes)	644	5
	Congelado (t/Día)	841	18
	Harina (t/Hora)	1 905	25
	Conservas (Caja/Turno)	12 211	16
	Sistema Tratamiento Residuo (t/Hora)	22	5
Ica	Curado (t/Mes)	1 132	6
	Congelado (t/Día)	122	9
	Harina (t/Hora)	1 235	15
	Conservas (Caja/Turno)	7 876	7
	Sistema Tratamiento Residuo (t/Hora)	10	2
Arequipa - Moquegua -	Curado (t/Mes)	725	2
Tacna - Puno	Congelado (t/Día)	152	12
	Harina (t/Hora)	1 057	12
	Conservas (Caja/Turno)	5 697	8
Unidades Móviles	Congelado (t/Día)	21	2

t = tonelada.

Fuente: Sociedad Nacional de Pesquería.

F. BIOMASA DE ESPECIES PELÁGICAS

12.33 BIOMASA ESTIMADA DE LAS ESPECIES PELÁGICAS, 1995 - 2007

(Miles de Toneladas Métricas Brutas)

Año	Mes	Especies			
		Anchoveta	Sardina	Jurel	Caballa
1995	02 - 04	7 020	3 510	3 250	1 410
1996	11 - 12	7 800	4 400	4 000	3 000
1997	04	9 590	2 477	1 244	1 094
1998	03 - 05	3 784	2 158	107 A/	971
1999	11 - 12	5 614	278 A/	662 A/	231 A/
2000	10 - 11	4 903	S.R.	1 071	67 A/
2001	02 - 04	11 200	S.R.	1 097	585
2002	10 - 11	7 434	S.R.	447	66
2003	02 - 03	7 774	S.R.	454	185
2004	02 - 03	11 296	S.R.	240	180
2005	02 - 03	12 714	S.R.	139	253
2006	02 - 04	8 015	S.R.	807	173
2007	02 - 04	8 259	S.R.	236	164

A/ Valores de Biomasa subestimada por efecto ambiental.

S.R. = Sin Registro.

Fuente: Instituto del Mar del Perú.

BIOMASA ESTIMADA DE ANCHOVETA: 1998 - 2007
(Miles de Toneladas Métricas Brutas)

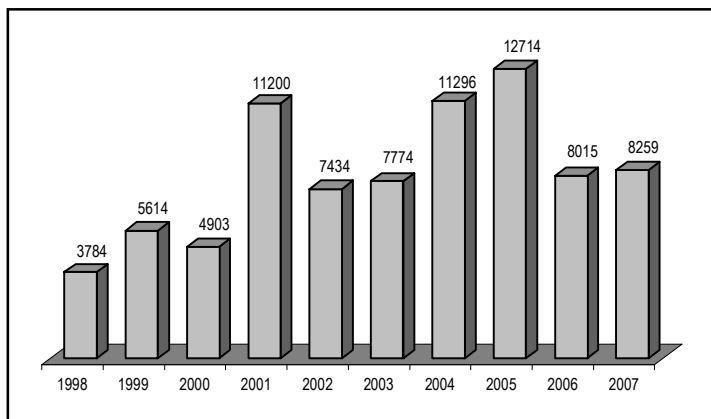

G. DISPOSITIVOS LEGALES

12.34 DISPOSITIVOS LEGALES DE LA VEDA DE ANCHOVETA, 2007-2008

Resolución Ministerial	2007		
	Veda	Área	Motivo
004-2007-PRODUCE	13/01/2007	17°00'00" L.S.	Alto porcentaje de incidencia juvenil
	hasta el 22-01-07	hasta Extremo Sur.	
	20/01/2007	16°00'01" L.S.	Alto porcentaje de incidencia juvenil
	hasta el 29-01-07	hasta 16°59'59" L.S.	
036-2007-PRODUCE	03/02/2007	16°00'00" L.S.	Alto porcentaje de incidencia juvenil
	hasta el 17-02-07	hasta Extremo Sur.	
066-2007-PRODUCE	39147	16°00'01" L.S.	Alto porcentaje de incidencia juvenil
	hasta el 15-03-07	hasta 17°30'00" L.S.	
099-2007-PRODUCE	A partir del 14/04/2007	05°30'01" L.S.	Alto porcentaje de incidencia juvenil
		hasta 06°00'00" L.S.	
		10°30'01" L.S.	Alto porcentaje de incidencia juvenil
		hasta 11°00'00" L.S.	
		14°00'01" L.S.	Alto porcentaje de incidencia juvenil
124-2007-PRODUCE	A partir del 10/05/2007	08°30'00" L.S.	Alto porcentaje de incidencia juvenil
		hasta 09°29'59" L.S.	
150-2007-PRODUCE	07/06/2007	11°00'00" L.S.	Alto porcentaje de incidencia juvenil
	hasta el 10-06-07	hasta 11°59'00" L.S.	
154-2007-PRODUCE	A partir del 11/06/2007	Extremo Norte.	Cumplimiento de la cuota de captura de anchoveta del tercer período
		hasta 16°00' L.S.	
194-2007-PRODUCE	18/07/2007	16°00'00" L.S.	Alto porcentaje de incidencia juvenil
	hasta el 01-08-07	hasta Extremo Sur.	
349-2007-PRODUCE	A partir del 24/11/2007	06°30'00" L.S.	Alto porcentaje de incidencia juvenil
	hasta el 26-11-07	hasta 06°59'59" L.S.	
356-2007-PRODUCE	A partir del 30/11/2007	Extremo Norte.	Cumplimiento de la cuota de captura de anchoveta
		hasta 16°00' L.S.	
374-2007-PRODUCE	A partir del 15/12/2007	Extremo Norte.	Cumplimiento de la cuota de captura de anchoveta (saldo)
		hasta 16°00' L.S.	

Continúa...

12.34 DISPOSITIVOS LEGALES DE LA VEDA DE ANCHOVETA, 2007-2008

Resolución Ministerial	2008		Conclusión
	Veda	Área	Motivo
321-2008-PRODUCE	17/01/2008	16°00'01" L.S.	Alto porcentaje de incidencia juvenil
	hasta el 17-01-08	hasta 16°59' L.S. 17°00' L.S. hasta 17°59' L.S.	
329-2008-PRODUCE	29/01/2008	16°00'01" L.S.	Alto porcentaje de incidencia juvenil
	hasta el 07-02-08	hasta 16°59' L.S. 17°00' L.S. hasta 17°59' L.S.	
351-2008-PRODUCE	14/02/2008	16°00' L.S.	Alto porcentaje de incidencia juvenil
	hasta el 23-02-08	hasta 17°29' L.S.	
373-2008-PRODUCE	28/02/2008	16°00' L.S.	Alto porcentaje de incidencia juvenil
	hasta el 08-03-08	hasta 16°59' L.S. 17°00'01" L.S. hasta 17°59' L.S.	
394-2008-PRODUCE	13/03/2008	16°00' L.S.	Alto porcentaje de incidencia juvenil
	hasta el 27-03-08	hasta 16°59' L.S.	
426-2008-PRODUCE	02/04/2008	16°00' L.S.	Alto porcentaje de incidencia juvenil
	hasta el 16-04-08	hasta 16°59' L.S.	
455-2008-PRODUCE	25/04/2008	06°00' L.S.	Alto porcentaje de incidencia juvenil
	hasta el 27-04-08	hasta 06°59'59" L.S. 07°30' L.S. hasta 07°59'59" L.S.	
468-2008-PRODUCE	A partir del 06/05/2008	Extremo Norte. hasta 16°00' L.S.	Por la captura de anchoveta en la zona norte-centro, recomiendan veda.
491-2008-PRODUCE	23/05/2008	16°00'00" L.S.	Alto porcentaje de incidencia juvenil
	hasta el 27-05-08	hasta 16°59'59" L.S.	
525-2008-PRODUCE	07/06/2008	16°00'00" L.S.	Alto porcentaje de incidencia juvenil
	hasta el 09-06-08	hasta 16°29'59" L.S.	

Fuente: Ministerio de la Producción - Oficina General de Tecnología de la Información y Estadística.

13 Minería e Hidrocarburos

En este capítulo se incluye una selección de los principales indicadores y variables que caracterizan las actividades del sector Minería e Hidrocarburos, organizadas en un conjunto de cuadros estadísticos que muestran su evolución. Está dividido en dos secciones, la primera que corresponde al subsector Minería y la segunda al subsector de Hidrocarburos.

En la sección de Minería se presenta información sobre los principales rubros de la actividad minera que describen la evolución del sector, se incluye información global de la producción minero metálica, metalúrgica y no metálica; información de la producción de principales metales como cobre, zinc, plata, oro, plomo y hierro, estaño y molibdeno, según estratos de la gran, mediana y pequeña minería, por empresas mineras y por departamento. Luego, se presenta información de las reservas mineras probadas y probables, la ubicación del Perú en el mundo y Latinoamérica en producción minera así como la producción mundial de principales metales; información relativa al volumen y valor de la exportación minera, además se incluye la transferencia a los gobiernos regionales y locales por concepto de canon y regalía minera.

La sección de Hidrocarburos presenta información cuantitativa de las fases de producción, refinación y comercialización. Se detalla información sobre producción de hidrocarburos líquidos y gas natural clasificado por empresa contratista y lotes de explotación; reservas de petróleo crudo, líquidos de gas natural y de gas natural según zona geográfica; y de

perforación de pozos. Además, se incluye cuadros referidos a la producción de principales derivados del petróleo y de líquidos de gas natural, y comercio exterior de hidrocarburos. Finalmente se presenta información sobre las regalías cobradas por el Estado por la explotación de hidrocarburos, distribución del canon de la renta de hidrocarburos y del Fondo de Desarrollo Socioeconómico de Camisea (FOCAM).

La fuente de información del subsector Minería es la Dirección General de Minería, Unidad de Línea del Ministerio de Energía y Minas, encargada de normar y promover las actividades mineras cautelando el uso racional de los recursos mineros en armonía con el medio ambiente. Entre sus funciones y atribuciones se encuentran: proponer la política del sector minería en concordancia con las políticas de desarrollo sectorial y nacional; participar en la elaboración y evaluación del Plan Referencial de Minería y el Plan Sectorial de Desarrollo Minero; promocionar las inversiones en el sector minería; formular y proponer las normas técnicas y legales relacionadas con el sector minería, promoviendo el desarrollo sostenible y la tecnificación; evaluar la información técnica, económica y financiera relacionada al sector minería y administrar el sistema de información minera.

En el caso del sector Hidrocarburos la información se obtiene de la Dirección General de Hidrocarburos del Ministerio de Energía y Minas, que es el órgano técnico normativo encargado de proponer y evaluar la política del subsector hidrocarburos; proponer y/o expedir la normatividad necesaria del subsector hidrocarburos; promover las actividades de exploración, explotación, transporte, almacenamiento, refinación, procesamiento, distribución y comercialización de hidrocarburos; y ejercer el rol concedente a nombre del Estado para las actividades de hidrocarburos, encontrándose entre sus funciones el de recopilar y participar en el procesamiento y análisis de la información estadística del subsector hidrocarburos. Otra fuente de información es PERUPETRO, empresa estatal de derecho privado del sector de Energía y Minas, encargada de promover la inversión en actividades de exploración, explotación de hidrocarburos en el país, negociar, celebrar y supervisar los contratos, así como los convenios de evaluación técnica. Finalmente, se complementa con la información procedente del Ministerio de Economía y Finanzas en lo referente a canon minero, regalía minera y Fondo de Desarrollo Socioeconómico de Camisea.

13.1 PRINCIPALES INDICADORES DEL SECTOR MINERÍA E HIDROCARBUROS, 1999-2007

Indicador	1999	2000	2001	2002	2003	2004	2005	2006	2007 P/
PBI global (millones S/. de 1994)	117 587	121 057	121 317	127 407	132 545	139 141	148 640	160 145	174 329
VAB Minero (millones S/. de 1994)	6 451	6 608	7 263	8 133	8 579	9 031	9 790	9 926	10 195
Extracción de minerales	5 798	5 998	6 665	7 531	8 002	8 414	9 028	9 121	9 338
Extracción de petróleo y gas	652	610	598	602	576	617	761	805	857
Part.% VAB Minero en PBI global	5,5	5,5	6,0	6,4	6,5	6,5	6,6	6,2	5,8
Variación % anual VAB minero	13,1	2,4	9,9	12,0	5,5	5,3	8,4	1,4	2,7
Exportación total (Millones de US\$)	6 088	6 955	7 026	7 714	9 091	12 809	17 368	23 800	27 956
Exportación minera (Millones de US\$)	3 008	3 220	3 205	3 809	4 690	7 124	9 790	14 707	17 328
Exportación minera %	49,4	46,3	45,6	49,4	51,6	55,6	56,4	61,8	62,0
Cobre %	12,8	13,4	14,0	15,4	13,9	19,4	20,0	25,4	25,9
Oro %	19,6	16,5	16,6	19,5	23,1	18,9	17,8	16,8	14,9
Zinc %	7,6	7,1	6,0	5,6	5,8	4,5	4,6	8,4	9,1
Molibdeno %	0,4	0,5	0,5	0,8	1,0	3,9	6,4	3,5	3,5
Plomo %	2,9	2,7	2,8	2,7	2,2	3,0	2,8	3,0	3,7
Plata %	2,8	2,6	2,4	2,3	2,1	2,0	1,6	2,0	1,9
Estaño %	2,2	2,4	2,1	2,0	2,3	2,7	1,7	1,5	1,8
Hierro %	1,1	1,0	1,2	1,1	1,0	1,0	1,2	1,1	1,0
Otros %	0,1	0,1	0,1	0,1	0,1	0,1	0,1	0,1	0,2
Export. de petróleo crudo y derivados (Millones de US\$)	251	381	391	451	621	646	1 526	1 760	2 248
Export. de petróleo crudo y derivados % 1/	4,1	5,5	5,6	5,8	6,8	5,0	8,8	7,4	8,0

1/ Participación porcentual en la exportación total

Fuente: Ministerio de Energía y Minas - Dirección General de Minería.
Banco Central de Reserva del Perú.
Instituto Nacional de Estadística e Informática.

**VALOR AGREGADO BRUTO MINERO, 1994 - 2007
(Variación % Anual)**

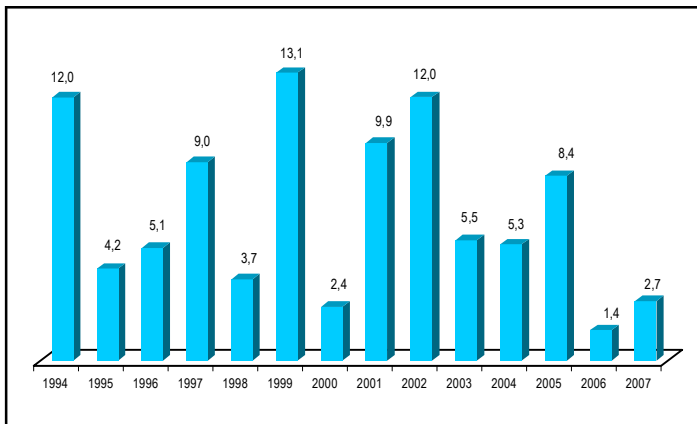

A. MINERÍA

13.2 VOLUMEN DE LA PRODUCCIÓN MINERO METÁLICA, SEGÚN PRINCIPALES METALES, 2000 - 2007

Metales	2000	2001	2002	2003	2004	2005	2006	2007 P/
Contenido fino								
Cobre (t)	553 924	722 355	844 553	842 605	1 035 574	1 009 899	1 048 472	1 190 281
Zinc (t)	910 303	1 056 629	1 232 997	1 373 792	1 209 006	1 201 671	1 203 364	1 444 354
Oro (oz)	4 262 687	4 453 572	5 064 684	5 549 989	5 569 253	6 687 384	6 520 845	5 469 706
Plata (oz)	78 373 751	82 662 900	92 260 670	93 998 328	98 374 793	103 064 366	111 583 908	112 331 348
Plomo (t)	270 576	289 546	305 651	309 164	306 211	319 368	313 332	329 154
Hierro (t)	2 812 785	3 087 015	3 104 952	3 540 658	4 315 129	4 638 029	4 861 154	5 185 255
Estaño (t)	37 410	38 182	38 815	40 202	41 613	42 145	38 470	39 019
Molibdeno (t)	7 193	9 499	8 613	9 590	14 246	17 325	17 209	16 787

t: Tonelada oz: onza

Contenido fino: Es el contenido metálico de las sustancias contenidas en los concentrados.

Fuente: Ministerio de Energía y Minas - Dirección General de Minería.

13.3 VOLUMEN DE LA PRODUCCIÓN MINERO METALÚRGICA, SEGÚN PRODUCTOS, 2000 - 2007 (Tonelada Métrica)

Productos	2000	2001	2002	2003	2004	2005	2006	2007 P/
Contenido fino recuperable								
Arsénico	2 495	1 958	1 613	4 640	3 037	3 150	4 399	4 321
Antimonio	461	274	352	616	465	807	691	590
Bismuto	744	640	568	832	988	952	1 081	1 114
Cadmio	482	485	422	530	532	481	416	347
Selenio	63	61	70	72	76	70	75	59
Telurio	22	19	22	26	25	33	37	35
Indio	5	4	5	6	6	7	6	5

Fuente: Ministerio de Energía y Minas - Dirección General de Minería.

13.4 VOLUMEN DE LA PRODUCCIÓN MINERO NO METÁLICA, SEGÚN PRINCIPALES PRODUCTOS, 2000 - 2007 (Tonelada Métrica)

Productos	2000	2001	2002	2003	2004	2005	2006	2007 P/
Caliza	4 334 231	4 370 865	5 695 392	6 021 502	5 706 209	7 334 749	10 308 972	9 580 748
Piedra / Hormigón	932 926	571 520	1 549 374	1 409 528	1 454 667	2 927 974	3 466 289	2 593 501
Arena	648 262	526 901	849 976	893 536	1 628 264	1 067 705	2 253 729	2 246 382
Arcilla 1/	403 323	663 171	491 120	297 621	547 657	499 714	881 077	1 351 786
Yeso	52 346	20 966	75 306	136 642	432 259	334 595	394 289	334 688
Puzolana	137 295	140 581	172 809	214 958	219 524	190 327	313 476	329 266
Silice	73 552	122 032	299 093	199 542	227 234	108 064	151 471	235 418
Travertino	280	2 971	4 318	4 658	113 401	169 014	122 298	228 710
Carbón	16 625	20 219	21 579	17 104	57 759	29 535	107 091	279 140
Pizarra	16 706	16 800	10 944	14 260	11 950	21 496	30 097	10 844
Talco	9 668	10 737	10 685	10 791	8 312	14 251	14 618	23 096
Bentonita	21 059	18 217	20 760	15 290	10 510	14 663	14 590	21 451
Feldespató	5 487	3 062	6 018	7 349	6 005	9 038	9 287	15 450
Mármol	10 511	11 636	16 553	21 134	22 208	72 510	8 841	24 513
Baritina	11 403	11 031	3 806	2 906	9 610	26 985	1 899	27 369
Caolín	6 165	5 478	1 934	2 653	2 720	1 200	1 022	7 532
Roca Fosfórica	5 581	4 825	45 252	11 610	45 504	-	-	-
Ulexita	150 669	152 884	143 650	243 822	192 335	32 611	-	-
Pirofilita	5 362	8 069	9 514	12 291	14 282	10 100	-	-

1/ Incluye arcilla refractaria.

Fuente: Ministerio de Energía y Minas - Dirección General de Minería.

13.5 PRODUCCIÓN MINERA POR PRINCIPALES PRODUCTOS, SEGÚN ESTRATO, 2004 - 2007

Estrato	Cobre (Tonelada métrica fina)	Zinc (Tonelada métrica fina)	Oro (Onza fina)	Plata (Onza fina)	Plomo (Tonelada métrica fina)	Hierro (Tonelada métrica fina)
2004	1 035 574	1 209 006	5569 253	98 374 793	306 211	4 315 129
Gran y mediana minería	1 035 093	1 194 418	5 054 264	96 202 130	296 516	4 315 129
Pequeña minería	481	14 587	39 610	2 172 663	9 695	-
Minería artesanal	-	-	475 379	-	-	-
2005	1 009 899	1 201 671	6 687 384	103 064 366	319 368	4 638 029
Gran y mediana minería	1 009 447	1 186 228	6 642 901	100 536 210	309 418	4 638 029
Pequeña minería	452	15 443	43 395	2 528 157	9 950	-
Minería artesanal	-	-	1 088	-	-	-
2006	1 048 472	1 203 364	6 520 845	111 583 908	313 332	4 861 154
Gran y mediana minería	1 048 464	1 192 002	6 441 012	109 181 882	306 402	4 861 154
Pequeña minería	8	11 319	78 907	2 401 702	6 930	-
Minería artesanal	-	43	926	324	-	-
2007 P/	1 190 281	1 444 354	5 469 706	112 331 348	329 154	5 185 255
Gran y mediana minería	1 190 126	1 431 812	5 341 606	109 654 721	323 196	5 185 255
Pequeña minería	147	12 451	127 084	2 668 888	5 948	-
Minería artesanal	8	90	1 016	7 739	9	-

Nota: Corresponde al contenido fino de los concentrados.

Las empresas mineras son clasificadas en:

Gran y mediana minería: empresas con áreas de explotación mayores a las 2000 hectáreas.

Pequeña minería: empresas con áreas de explotación hasta 2000 hectáreas.

Minería artesanal: empresas con áreas de explotación hasta 1000 hectáreas.

Fuente: Ministerio de Energía y Minas - Dirección General de Minería.

13.6 PRODUCCIÓN DE COBRE, SEGÚN EMPRESA MINERA, 2002 - 2007
(Tonelada Métrica de Contenido Fino)

Empresa Minera	2002	2003	2004	2005	2006	2007 P/
Total	844 553	842 605	1 035 574	1 009 899	1 048 472	1 190 281
Southern Perú Copper Corporation	344 296	374 655	397 366	357 612	361 978	359 661
Cia. Minera Antamina S.A.	341 412	267 873	370 957	383 039	390 775	341 324
Soc. Minera Cerro Verde S.A.A.	86 401	87 327	88 493	93 542	96 506	273 960
Xstrata Tintaya S.A.	18 227	51 644	118 527	109 421	115 626	119 540
Doe Run Perú S.R.Ltda. (Mina Cobrizo)	15 473	16 225	14 679	15 161	17 224	18 772
Cia. Minera Condestable S.A.	9 457	11 257	12 484	16 086	17 993	18 063
Minera Pampa de Cobre S.A.	-	-	-	-	4 936	7 062
Soc. Minera Corona S.A.	2 071	2 364	2 270	2 491	3 902	5 330
Empresa Minera Los Quenuales S.A. 1/	2 916	4 499	4 692	5 153	6 192	5 240
Cia. Minera Milpo S.A.	2 321	2 302	2 291	2 685	2 586	5 183
Pan American Silver S.A.C. Mina Quiruvilca	1 689	2 337	1 434	1 644	3 828	4 487
Cia. Minera Atacocha S.A.	3 084	3 111	3 331	3 203	2 872	3 917
Cia. Minera Raura S.A.	2 119	5 016	3 478	2 737	3 904	3 434
Cia. Argentum S.A.	-	-	545	1 627	2 388	3 013
Empresa Administradora Chungar S.A.C.	1 363	1 973	1 875	1 942	1 851	2 243
Cia. Minera Casapalca S.A.	770	735	1 071	1 274	2 143	2 211
Volcan Cia.Minera S.A.A.	1 965	1 128	1 530	1 341	1 709	2 175
Perubar S.A.	-	-	973	1 638	1 994	2 052
Minera Colquisiri S.A.	1 415	2 232	1 879	1 722	1 853	1 824
Soc. Minera Austria Duvaz S.A.	1 154	1 372	1 528	1 494	1 664	1 293
Cia. de Minas Buenaventura S.A.A.	301	124	75	75	90	271
Cia. Minera Huarón S.A. 2/	2 646	2 121	2 737	2 556	-	-
Emp. Minera del Centro del Perú S.A.	762	178	-	-	-	-
Otras	4 711	4 130	3 359	3 456	6 461	9 228

Nota: Corresponde al contenido fino de los concentrados.

1/ A partir del año 2003 se fusionó Yauliyacu e Iscaycruz y cambio de razón social a Empresa Minera Los Quenuales S.A.

2/ En el año 2006 se fusionó con Pan American Silver S.A.C.

Fuente: Ministerio de Energía y Minas - Dirección General de Minería

13.7 PRODUCCIÓN DE COBRE, SEGÚN DEPARTAMENTO, 2002 - 2007
(Tonelada Métrica de Contenido Fino)

Departamento	2002	2003	2004	2005	2006	2007 P/
Total	844 553	842 605	1 035 574	1 009 899	1 048 472	1 190 281
Áncash	342 745	269 029	372 032	384 008	391 779	342 454
Arequipa	86 880	87 843	89 057	94 108	97 120	275 051
Moquegua	168 067	189 816	199 890	169 530	184 567	194 152
Tacna	176 229	184 839	197 475	188 082	182 347	172 571
Cusco	18 227	51 644	118 527	109 421	115 626	119 540
Lima	16 769	20 470	22 602	28 778	32 506	33 253
Huancavelica	16 038	16 693	15 219	15 652	17 872	19 495
Pasco	10 166	10 503	10 878	11 268	11 735	14 418
Junín	5 321	4 378	4 827	4 462	7 904	8 691
Huánuco	2 119	5 016	3 478	2 737	3 904	3 434
Ica	-	-	-	-	-	2 682
La Libertad	1 689	2 337	1 434	1 644	1 644	2 115
Puno	-	-	-	-	1 036	1 830
Ayacucho	74	36	153	210	434	523
Cajamarca	230	-	-	-	-	71

Nota: Corresponde al contenido fino de los concentrados.

Fuente: Ministerio de Energía y Minas - Dirección General de Minería.

13.8 PRODUCCIÓN DE ZINC, SEGÚN EMPRESA MINERA, 2002 - 2007

(Tonelada Métrica de Contenido Fino)

Empresa Minera	2002	2003	2004	2005	2006	2007 P/
Total	1 232 997	1 373 792	1 209 006	1 201 671	1 203 364	1 444 354
Volcan Cía. Minera S.A.A.	275 935	224 382	235 254	237 288	232 645	276 450
Empresa Minera Los Quenuales S.A. 1/	38 894	186 830	187 189	191 291	199 540	202 003
Cía. Minera Antamina S.A.	260 443	400 718	224 483	218 265	178 179	322 367
Cía. Minera Milpo S.A.	91 348	95 095	95 423	89 346	79 595	90 084
Soc. Minera El Brocal S.A.	57 194	58 457	61 083	60 230	69 828	91 264
Emp. Administradora Chungar S.A.C.	43 661	56 905	53 112	55 576	62 227	69 070
Cía. Minera Atacocha S.A.	62 888	66 109	61 794	59 174	59 795	59 375
Cía. Minera Santa Luisa S.A.	47 372	44 601	38 803	38 100	46 305	44 013
Minera Colquisiri S.A.	24 876	40 671	42 244	39 338	36 893	35 479
Cía. Minera San Ignacio de Morococha S.A.	23 826	32 947	37 673	28 762	30 926	37 954
Pan American Silver S.A.C. Mina Quiruvilca	18 842	13 426	12 541	10 571	22 906	22 402
Cía. Minera Argentum S.A.	-	-	4 684	19 202	22 141	19 678
Cía. Minera Raura S.A.	11 596	23 444	21 461	22 337	21 745	21 081
Cía. Minera Casapalca S.A.	11 173	10 436	12 252	15 622	19 388	19 970
Perubar S.A.	-	4 315	15 685	17 544	19 194	14 857
Sociedad Minera Corona S.A.	37 994	31 348	25 878	22 657	20 619	20 882
Minera Huallanca S.A.	-	14 392	14 945	15 550	17 479	18 241
Catalina Huanca Sociedad Minera S.A.	-	-	-	4 624	15 529	20 309
Cía. de Minas Buenaventura S.A.A.	7 572	7 235	8 743	7 607	9 410	13 545
Cía. Minera San Valentín S.A.	-	7 312	8 251	7 809	7 864	9 162
Cía. Minera Caudalosa S.A.	4 338	5 217	6 180	5 991	6 933	6 671
Consorcio de Ingenieros Ejecutores Mineros S.A.	-	-	3 537	3 807	3 788	4 406
Sociedad Minera Austria Duvaz S.A.	6 990	7 629	3 883	3 576	3 517	3 486
Emp. Minera Iscaycruz S.A.	138 102	-	-	-	-	-
Otros	69 955	42 321	33 909	27 403	16 918	21 603

Nota: Corresponde al contenido fino de los concentrados.

1/ A partir del año 2003 se fusionó Yauliyacu e Iscaycruz y cambio de razón social a Empresa Minera Los Quenuales S.A.

Fuente: Ministerio de Energía y Minas - Dirección General de Minería.

13.9 PRODUCCIÓN DE ZINC, SEGÚN DEPARTAMENTO, 2002 - 2007

(Tonelada Métrica de Contenido Fino)

Departamento	2002	2003	2004	2005	2006	2007 P/
Total	1 232 997	1 373 792	1 209 006	1 201 671	1 203 364	1 444 354
Pasco	433 942	421 397	419 048	404 454	411 572	460 826
Áncash	328 170	465 748	283 049	277 222	249 196	391 305
Lima	238 787	268 856	289 517	302 304	285 354	285 384
Junín	172 498	160 860	161 823	162 221	191 947	209 640
Ica	-	-	-	-	-	23 851
Huánuco	11 596	23 444	21 461	22 337	21 745	21 266
Ayacucho	6 705	7 101	9 360	10 413	15 529	20 309
Huancavelica	7 070	7 399	9 787	9 232	13 086	11 352
Arequipa	682	676	553	811	1 703	8 008
La Libertad	18 842	13 426	12 541	10 571	9 443	8 006
Puno	-	-	1 868	2 106	3 788	4 406
Cajamarca	14 706	4 886	-	-	-	-

Nota: Corresponde al contenido fino de los concentrados.

Fuente: Ministerio de Energía y Minas - Dirección General de Minería.

13.10 PRODUCCIÓN DE ORO, SEGÚN EMPRESA MINERA, 2002 - 2007
(Onzas Finas)

Empresa Minera	2002	2003	2004	2005	2006	2007 P/
Total	5 064 684	5 549 989	5 569 253	6 687 384	6 520 845	5 469 706
Minera Yanacocha S.R.L.	2329 986	2848 011	2907 896	3316 922	2612 148	1563 603
Minera Barrick Misquichilca S.A.	898 224	911 731	645 753	1177 229	1668 362	1605 903
Cia. de Minas Buenaventura S.A.A.	187 084	181 798	203 401	228 506	253 311	365 378
Aruntani S.A.C.	51 455	102 939	127 450	207 335	207 341	171 157
Cia. Minera. Ares S.A.C.	193 702	189 602	226 394	233 228	195 732	186 087
Consorcio Minero Horizonte S.A.	152 371	153 709	129 396	139 854	162 061	155 553
Mra. Aurífera Retamas S.A.	160 455	166 562	168 542	169 992	159 150	130 322
Cia. Minera Aurífera Santa Rosa S.A.	119 161	118 383	131 282	151 593	157 837	177 171
Inversiones Mineras del Sur S.A. 1/	65 597	54 882	56 063	121 424	124 080	-
Cia. Minera Poderosa S.A.	80 784	91 361	98 549	85 076	76 926	78 341
Cia. Minera San Simón S.A.	-	18 813	52 961	50 557	72 913	89 679
Minera Laytaruma S.A.	23 891	24 317	30 672	34 142	55 087	67 115
Chancadora Centauro S.A.C.	4 266	42 350	50 564	43 921	43 636	28 440
Xstrata Tintaya S.A.	592	4 089	29 337	32 553	40 378	38 791
Cia. Minera Caraveli S.A.	35 355	35 415	33 715	37 447	36 682	34 052
Cedimin S.A.C. 2/	20 560	17 346	13 971	32 246	26 336	32 260
Minas Anirahua S.A.	29 344	23 567	26 875	22 306	22 343	22 919
Cia. Minera Condestable S.A.A.	7 390	8 339	9 466	13 350	14 857	13 998
Minera Dynacor del Perú S.A.C.	-	-	-	-	14 316	24 376
Cia. Minera Aurífera Real Aventura S.A.C.	4 066	8 052	11 036	6 352	8 356	9 237
El Misti Gold S.A.C.	-	-	13 950	17 178	7 799	7 270
Southern Perú Copper Corporation	7 598	7 557	7 665	7 253	7 765	7 312
Cia. Minera Atacocha S.A.	9 804	8 861	5 681	5 042	5 970	7 987
Cia. Minera Erika S.A.	9 889	14 287	6 168	5 506	3 470	-
Cia. Minera Nueva California S.A.	6 049	4 932	4 490	3 080	2 442	2 273
Minera Aurífera Calpa S.A.	10 180	11 755	8 759	2 738	600	-
Otros	55 044	88 224	93 928	25 192	32 961	124 091
Aluvial y Lavaderos 3/	601 836	413 108	475 289	517 364	507 986	526 390
Madre de Dios	402 091	413 108	475 289	517 364	507 986	526 390
Puno	93 690	-	-	-	-	-
Costa Sur (Ica, Arequipa)	85 596	-	-	-	-	-
Costa Norte (Libertad, Pataz)	20 459	-	-	-	-	-

Nota: Corresponde al contenido fino de los concentrados.

1/ Inversiones Mineras del Sur S.A. fue absorbida por Cia de Minas Buenaventura S.A.A. en enero de 2007.

2/ Hasta el año 2002 Minera Shila S.A.C.

3/ Datos estimados.

Fuente: Ministerio de Energía y Minas - Dirección General de Minería.

13.11 PRODUCCIÓN DE ORO, SEGÚN DEPARTAMENTO, 2002 - 2007
(Onzas Finas)

Departamento	2002	2003	2004	2005	2006	2007 P/
Total	5 064 684	5 549 989	5 569 253	6 687 384	6 520 845	5 469 706
La Libertad	518 852	559 120	593 553	1154 986	1797 991	1734 359
Cajamarca	2344 909	2862 216	2922 767	3318 215	2613 675	1566 954
Arequipa	530 743	531 169	557 306	595 139	535 911	566 521
Madre de Dios 1/	601 836	413 282	475 454	524 966	510 901	529 384
Áncash	904 273	916 663	650 244	630 435	511 580	522 473
Moquegua	56 297	107 737	131 928	211 000	189 903	169 585
Ayacucho	279	614	3 119	1 151	71 115	97 789
Huancavelica	63 065	86 019	89 080	102 863	108 565	76 823
Puno	122	1 548	3 467	3 578	25 886	67 906
Pasco	15 043	52 115	58 283	50 893	60 257	49 280
Cusco	592	4 089	29 337	32 553	40 378	38 791
Apurímac	11 356	4 318	42 063	44 667	36 136	30 157
Lima	14 559	8 339	9 466	13 350	15 741	17 279
Tacna	2 756	2 758	3 187	3 587	2 807	2 405

Nota: Corresponde al contenido fino de los concentrados.

1/ Datos estimados. Hasta el año 2002, incluye la producción de aluvial y lavaderos de Madre de Dios, Puno, Sur Medio (Ica, Nazca y Arequipa) y Costa Norte (La Libertad y Pataz).

Fuente: Ministerio de Energía y Minas - Dirección General de Minería.

13.12 PRODUCCIÓN DE PLATA, SEGÚN EMPRESA MINERA, 2002 - 2007

(Miles de Onzas Finas)

Empresa Minera	2002	2003	2004	2005	2006	2007 P/
Total	92 260,7	93 998,3	98 374,8	103 064,4	111 583,9	112 331,3
Volcan Cía. Minera S.A.A.	10 494,9	9 518,6	11 288,0	11 137,8	13 295,7	16 278,4
Cía. Minera Ares S.A.C.	2 518,3	3 004,4	10 680,7	10 503,4	11 603,0	12 972,5
Cía. de Minas Buenaventura S.A.A.	9 719,3	10 165,6	10 919,1	11 599,8	12 176,5	11 874,5
Cía. Minera Antamina S.A.	8 679,3	10 193,8	9 213,3	10 727,2	9 692,5	11 072,4
Soc. Minera El Brocal S.A.	2 399,3	2 919,7	3 396,7	4 395,5	10 326,6	7 097,6
Pan American Silver S.A.C. Mina Quiruvilca	3 049,5	3 030,2	3 072,8	2 548,9	5 756,6	5 369,9
Empresa Minera Los Quenuales S.A. 1/	5 247,4	5 889,6	6 122,5	5 491,7	5 554,4	4 740,9
Southern Perú Copper Corporation	-	4 311,1	4 824,0	4 491,7	4 217,9	4 265,3
Emp. Administradora Chunqar S.A.C.	1 205,5	1 738,0	1 675,7	2 247,4	2 835,2	3 407,5
Cía. Minera Argentum S.A.	-	-	961,8	3 286,6	3 799,0	3 263,1
Cía. Minera Milpo S.A.	4 284,4	4 271,7	2 638,8	3 007,1	2 975,9	2 762,8
Cía. Minera Atacocha S.A.	5 114,2	4 728,9	5 282,8	5 163,8	2 894,7	2 473,2
Minera Yanacocha S.R.L.	1 850,6	2 990,5	3 250,0	4 165,7	3 612,4	2 307,5
Cía. Minera Casapalca S.A.	4 163,4	2 926,2	2 708,7	2 406,3	2 970,8	2 044,9
Empresa Explotadora de Vinchos Ltda. S.A.C.	-	-	-	100,2	1 281,7	1 834,3
Cía. Minera Raura S.A.	798,4	1 685,0	1 609,9	2 018,5	1 833,2	1 722,9
Aruntani S.A.C.	13,0	32,7	216,2	460,4	499,7	1 577,2
Minera Barrick Misquichilca S.A.	2 180,5	1 670,7	1 571,3	1 840,8	1 441,2	1 536,7
Perubar S.A.	-	184,4	891,1	1 375,6	1 541,2	1 471,5
Consorcio de Ingenieros Ejecutores Mineros S.A.	-	-	895,8	1 082,7	1 178,2	1 366,9
Castrovirreyna Cía. Minera S.A.	982,9	957,8	1 007,6	1 316,9	1 331,4	1 324,1
Soc. Minera Corona S.A.	5 714,5	4 970,0	2 773,4	863,6	915,7	1 211,2
Minera Colquísiri S.A.	1 524,1	1 567,4	1 501,2	1 802,5	1 589,0	1 203,6
Cía. Minera Santa Luisa S.A.	1 440,2	1 504,2	1 285,1	1 466,2	1 367,3	1 168,4
Xstrata Tintaya S.A.	14,2	226,5	1 016,6	858,3	1 003,6	1 153,6
Soc. Minera Austria Duvaz S.A.	915,2	979,2	652,3	800,7	818,4	666,3
Catalina Huanca Sociedad Minera S.A.C.	285,5	142,7	205,6	270,3	375,0	550,0
Doe Run Perú S.R.L.	436,1	414,3	405,2	399,7	463,1	470,1
Minera Huallanca S.A.	-	499,2	545,5	541,1	378,7	458,3
Cía. Minera Caudalosa S.A.	258,2	245,1	351,4	386,6	465,8	441,8
Cía. Minera Toma la Mano S.A.	-	-	-	-	724,5	422,7
Minera Huinac S.A.C.	273,7	240,9	276,6	273,7	579,2	338,1
Cía. Minera San Valentín S.A.	243,5	303,2	278,9	249,7	318,4	320,3
Cía. Minera San Nicolás S.A.	69,3	212,4	328,7	138,7	227,3	239,6
Corporación Minera Toma la Mano S.A.	-	-	-	-	-	176,5
Otras	18 385,4	12 474,2	6 527,5	5 645,3	1 540,1	2 746,7

Nota: Corresponde al contenido fino de los concentrados.

1/ A partir del año 2003 se fusionó Yauliyacu e Iscaycruz y cambio de razón social a Empresa Minera Los Quenuales S.A.

Fuente: Ministerio de Energía y Minas - Dirección General de Minería.

13.13 PRODUCCIÓN DE PLATA, SEGÚN DEPARTAMENTO, 2002 - 2007

(Miles de Onzas Finas)

Departamento	2002	2003	2004	2005	2006	2007 P/
Total	92 260,7	93 998,3	98 374,8	103 064,4	111 583,9	112 331,3
Pasco	22 415,6	22 635,6	22 451,4	23 447,7	40 386,9	37 824,7
Junín	11 530,6	11 246,5	10 720,7	10 821,2	14 797,4	14 575,9
Áncash	13 238,4	14 416,4	13 121,8	15 094,6	13 910,2	14 524,2
Arequipa	8 829,4	8 162,1	8 544,8	7 830,4	7 789,4	9 863,1
Lima	22 026,3	21 599,0	22 133,3	22 604,8	10 232,8	9 413,0
Huancavelica	2 171,5	2 143,7	2 987,2	3 680,2	4 435,7	4 582,0
Apurímac	16,5	416,9	2 983,9	3 428,5	4 221,2	3 940,5
Moquegua	2 158,2	2 522,2	2 963,6	2 720,8	2 615,8	3 783,7
La Libertad	3 230,4	3 228,9	3 288,1	2 868,4	2 757,7	2 948,3
Cajamarca	3 641,0	3 751,2	3 579,3	4 304,4	3 839,7	2 547,1
Tacna	1 468,7	1 821,6	2 076,6	2 231,3	2 084,3	2 046,9
Huánuco	798,4	1 685,0	1 609,9	2 018,5	1 833,2	1 726,6
Puno	-	-	692,0	885,0	1 195,7	1 405,7
Ayacucho	721,6	142,8	205,6	270,3	480,2	1 224,2
Cusco	14,2	226,5	1 016,6	858,3	1 003,6	1 153,6
Ica	-	-	-	-	-	771,8

Nota: Corresponde al contenido fino de los concentrados.

Fuente: Ministerio de Energía y Minas - Dirección General de Minería.

13.14 PRODUCCIÓN DE PLOMO, SEGÚN EMPRESA MINERA, 2002 - 2007
(Tonelada Métrica de Contenido Fino)

Empresa Minera	2002	2003	2004	2005	2006	2007 P/
Total	305 651	309 164	306 211	319 368	313 332	329 154
Volcan Cía. Mra S.A.A.	69 344	54 254	60 731	62 463	65 537	85 552
Soc. Minera El Brocal S.A.	21 384	23 208	28 840	28 482	36 508	38 653
Emp. Administradora Chungar S.A.C.	14 267	22 129	21 596	23 734	25 043	29 215
Cía. Mra Milpo S.A.	29 260	30 003	17 384	20 857	21 933	17 678
Empresa Minera Los Quenuales S.A. 1/	15 408	24 260	25 246	25 059	21 603	22 016
Cía. Minera Atacocha S.A.	35 867	39 420	38 131	40 878	19 850	14 684
Cía. Minera Santa Luisa S.A.	20 979	20 487	15 621	17 250	15 088	12 204
Perubar S.A.	-	3 741	14 212	15 051	13 529	10 539
Cía. Minera Raura S.A.	5 575	12 203	10 968	16 017	11 956	12 730
Pan American Silver S.A.C Mina Quiruvilca	6 879	4 845	4 218	3 166	10 852	10 790
Cía. de Minas Buenaventura S.A.A.	6 898	6 889	8 182	8 638	10 458	13 418
Cía. Minera Argentum S.A.	-	-	2 008	7 248	7 332	7 242
Minera Colquisiri S.A.	5 441	6 572	7 210	6 637	7 051	5 272
Soc. Minera Corona S.A.	16 794	13 647	10 493	6 883	7 070	6 439
Catalina Huanca Sociedad Minera S.A.C.	4 650	2 406	2 849	5 242	6 164	5 980
Cía. Minera Casapalca S.A.	8 684	7 111	6 363	5 707	6 105	4 491
Cía. Minera Caudalosa S.A.	3 092	3 475	4 409	4 484	5 467	5 662
Cía. Minera Antamina S.A.	2 440	5 888	1 402	454	3 938	4 394
Consorcio de Ingenieros Ejecutores Mineros S.A.	-	-	3 670	3 999	2 404	3 089
Cía. Minera San Ignacio de Morococha S.A.	2 011	2 704	2 175	1 435	1 654	2 380
Castrovirreyna Cía. Minera S.A.	2 642	1 880	1 556	1 229	1 542	1 607
Cía. Minera Huarón S.A.	14 917	15 002	11 750	7 865	-	-
Emp. Minera Iscaycruz S.A.	8 984	-	-	-	-	-
Otras	10 136	9 039	7 195	6 591	12 248	15 120

Nota: Corresponde al contenido fino de los concentrados.

1/ A partir del año 2003 se fusionó Yauliyacu e Iscaycruz y cambio de razón social a Empresa Minera Los Quenuales S.A.

Fuente: Ministerio de Energía y Minas - Dirección General de Minería.

13.15 PRODUCCIÓN DE PLOMO, SEGÚN DEPARTAMENTO, 2002 - 2007
(Tonelada Métrica de Contenido Fino)

Departamento	2002	2003	2004	2005	2006	2007 P/
Total	305 651	309 164	306 211	319 368	313 332	329 154
Pasco	169 844	168 478	162 150	167 473	167 781	180 696
Lima	53 006	56 634	68 690	68 608	51 181	47 484
Junín	27 032	26 821	25 729	26 494	34 147	36 567
Áncash	26 241	29 879	20 373	20 674	23 430	20 726
Huánuco	5 575	12 203	10 968	16 017	11 956	12 920
Huancavelica	5 977	5 609	8 940	9 241	12 315	10 930
Ayacucho	4 650	2 406	2 849	5 242	6 164	5 980
Arequipa	379	397	832	806	1 040	4 754
Ica	-	-	-	-	-	3 246
Puno	-	-	1 461	1 646	2 404	3 089
La Libertad	6 879	4 845	4 218	3 166	2 915	2 760
Cajamarca	6 068	1 892	-	-	-	-

Nota: Corresponde al contenido fino de los concentrados.

Fuente: Ministerio de Energía y Minas - Dirección General de Minería.

13.16 PRODUCCIÓN DE HIERRO, ESTAÑO Y MOLIBDENO, SEGÚN EMPRESA Y DEPARTAMENTO, 2003-2007

(Tonelada Métrica de Contenido Fino)

Producto / Empresa	Departamento	2003	2004	2005	2006	2007 P/
Hierro Shougang Hierro Peru S.A.A.	Ica	3 540 658	4 315 129	4 638 029	4 861 154	5 185 255
		3 540 658	4 315 129	4 638 029	4 861 154	5 185 255
Estaño Minsur S.A.	Puno	40 202	41 613	42 145	38 470	39 019
		40 202	41 613	42 145	38 470	39 019
Molibdeno Southern Perú Copper Corp. Southern Perú Copper Corp. Cia. Minera Antamina S.A. Sociedad Minera Cerro Verde S.A.A.	Moquegua	9 590	14 246	17 325	17 209	16 787
		4 860	6 004	5 324	3 522	3 821
	Tacna	4 153	4 657	5 279	5 813	6 228
	Áncash	576	3 585	6 722	7 875	6 382
	Arequipa	-	-	-	-	356

Fuente: Ministerio de Energía y Minas - Dirección General de Minería.

13.17 RESERVAS MINERAS PROBADAS Y PROBABLES DE PRINCIPALES PRODUCTOS, 2001-2006

Productos	Unidad de Medida	2001	2002	2003	2004	2005	2006
Cobre	miles de TMF	58 702	59 792	57 878	38 087	44 031	57 132
Oro	miles de onzas finas	120 311	101 254	96 460	59 916	62 562	72 823
Zinc	miles de TMF	18 154	18 071	18 151	15 422	18 309	17 106
Plata	miles de onzas finas	1 594 751	1 367 850	1 406 584	1 802 185	1 305 763	1 915 282
Plomo	miles de TMF	4 915	5 429	5 195	3 936	4 945	6 295
Hierro	miles de TLF	827 326	854 801	846 923	914 176	982 545	1 159 462
Estaño	miles de TMF	743	736	686	636	604	474

TMF: Tonelada métrica fina, TLF: Tonelada larga fina, TLF * 1.016 = TMF

Reserva minera: Se considera reserva minera de una mina a la suma de mineral probado y probable existente en ella, y que es económicamente explotable.

Reserva de mineral probado: Es el mineral ubicado con certeza, en donde casi no existe riesgo por falta de continuidad.

Reserva de mineral probable: Son reservas cuya continuidad puede inferirse con algún riesgo, en base a características geológicas conocidas.

Fuente: Ministerio de Energía y Minas - Dirección General de Minería.

13.18 UBICACIÓN DEL PERÚ EN EL MUNDO Y LATINOAMÉRICA EN LA PRODUCCIÓN MINERA, 2004-2007

Principales Productos	2004		2005		2006		2007 P/	
	Latino- américa	Mundo	Latino- américa	Mundo	Latino- américa	Mundo	Latino- américa	Mundo
Plata	2	2	2	2	1	1	1	1
Cobre	2	3	2	3	2	3	2	2
Zinc	1	3	1	3	1	3	1	3
Estaño	1	3	1	3	1	3	1	3
Bismuto	1	3	1	3	1	3	1	3
Teluro	1	3	1	3	1	3	1	3
Plomo	1	4	1	4	1	4	1	4
Molibdeno	2	4	2	4	2	4	2	4
Oro	1	6	1	5	1	5	1	5
Indio	1	8	1	8	1	8	1	8
Selenio	2	8	2	8	2	8	2	8
Hierro	5	17	5	17	5	17	5	17

Fuente: Ministerio de Energía y Minas - Dirección General de Minería.

13.19 PRODUCCIÓN MINERA, SEGÚN PAÍS, 2002 - 2007

País	Miles de toneladas métricas					
	2002	2003	2004	2005	2006	2007 P/
Cobre						
Total	13 600	13 600	14 500	14 999	15 124	15 625
Chile	4 581	4 900	5 380	5 320	5 360	5 700
Perú	845	843	1 036	1 010	1 049	1 200
Estados Unidos de América	1 140	1 120	1 160	1 140	1 200	1 190
China	585	610	620	755	890	920
Australia	883	830	850	927	859	860
Indonesia	1 160	979	860	1 070	816	780
Rusia	695	675	675	700	725	730
Canadá	600	558	560	567	607	585
Zambia	330	330	400	436	476	530
Polonia	503	495	500	523	512	470
Kazajstan	490	485	485	402	457	460
México	330	361	400	429	338	400
Otros	1 458	1 414	1 574	1 720	1 835	1 800
Zinc						
Total	8 380	9 011	9 100	9 705	9 997	10 500
China	1 550	1 650	2 000	2 400	2 600	2 800
Perú	1 233	1 374	1 209	1 202	1 200	1 500
Australia	1 154	1 480	1 300	1 330	1 380	1 400
Estados Unidos de América	780	738	770	748	727	740
Canadá	894	1 000	1 000	755	710	680
México	446	460	420	470	480	480
Kazajstan	390	395	400	400	400	400
Otros	1 933	1 914	2 001	2 400	2 500	2 500
Plomo						
Total	2 880	2 950	3 150	3 270	3 468	3 550
China	641	660	950	1 000	1 200	1 320
Australia	683	694	680	776	686	640
Estados Unidos de América	451	460	440	426	429	430
Perú	306	309	306	319	313	330
México	139	140	150	130	120	110
Canadá	99	150	80	73	82	75
Suecia	43	50	61	61	77	75
Kazajstan	40	40	44	44	48	50
Marruecos	62	38	41	31	45	45
Sudáfrica	49	40	36	42	48	45
Otros	367	369	362	368	420	430

Continúa ...

13.19 PRODUCCIÓN MINERA, SEGÚN PAÍS, 2002 - 2007

Conclusión

País	Miles de onzas finas					
	2002	2003	2004	2005	2006	2007 P/
Oro						
Total	82 949	83 271	79 412	76 826	79 123	80 698
Australia	8 777	9 067	7 780	8 149	7 845	9 002
Sudáfrica	12 705	12 082	11 060	9 176	8 745	8 681
China	6 173	6 494	6 752	6 998	7 877	8 038
Estados Unidos de América	9 581	8 906	7 941	7 963	8 102	7 716
Perú	5 065	5 550	5 569	6 687	6 527	5 466
Rusia	5 415	5 468	5 787	5 257	5 112	5 144
Indonesia	4 573	4 501	3 858	4 432	5 273	3 858
Canadá	4 871	4 519	5 498	3 726	3 344	3 215
Otros	25 789	26 684	25 167	24 438	26 298	29 578
Plata						
Total	609 380	597 745	631 750	620 016	646 573	659 411
Perú	92 261	93 998	98 375	103 064	111 563	109 312
México	88 317	82 591	91 629	92 916	83 807	96 452
China	70 731	80 377	83 592	80 377	83 592	86 807
Australia	66 777	60 186	71 696	65 909	55 524	64 301
Chile	38 917	40 188	41 796	45 011	51 441	45 011
Polonia	39 513	38 581	38 581	41 796	41 796	41 796
Estados Unidos de América	43 403	39 867	38 581	39 545	36 652	39 224
Canadá	45 254	42 097	41 796	36 009	31 508	38 581
Otros	124 207	119 860	125 704	115 389	150 690	137 927

Fuente: Ministerio de Energía y Minas - "Anuario Minero 2007".

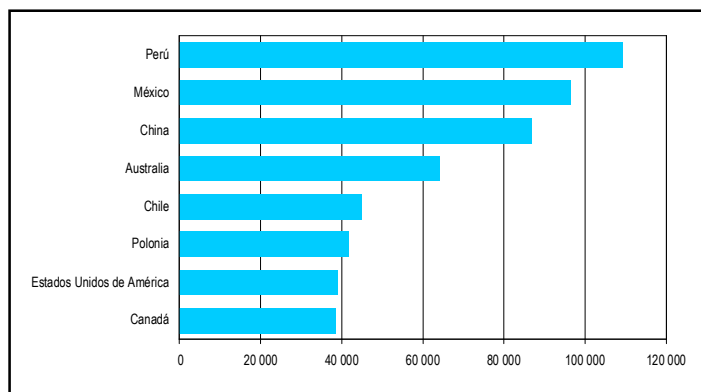
RANKING MUNDIAL DE PRODUCCIÓN DE PLATA: 2007
(Miles de onzas finas)

13.20 VOLUMEN DE EXPORTACIÓN MINERA, POR PRINCIPALES PRODUCTOS, 1997-2007

Año	Cobre 1/	Oro	Zinc	Plomo 1/	Plata refinada	Estaño	Molibdeno	Hierro
	(Miles t)	(Miles onza troy)	(Miles t)	(Miles t)	(Millones onza troy)	(Miles t)	(Miles t)	(Miles t)
1997	501,2	1 487,6	652,0	208,4	22,1	28,3	4,5	3,8
1998	486,4	3 150,1	656,7	215,0	25,5	24,9	4,6	4,6
1999	521,1	4 228,1	669,2	221,6	32,4	28,0	5,8	3,8
2000	529,1	4 082,7	792,0	241,3	36,0	36,1	7,6	3,6
2001	685,8	4 294,4	920,9	253,3	38,3	36,3	8,5	4,2
2002	858,8	4 750,3	1 128,0	273,8	37,7	37,5	10,2	4,4
2003	787,3	5 776,7	1 183,4	258,5	39,3	39,1	10,5	5,9
2004	940,5	5 955,6	1 035,4	281,4	39,1	40,2	13,5	6,0
2005	984,2	6 875,8	1 089,8	322,8	38,5	41,8	18,6	6,6
2006	980,6	6 627,8	1 063,2	377,5	41,8	39,7	17,8	6,7
2007	1 120,6	5 926,6	1 269,8	416,6	40,3	35,2	16,1	7,2

1/ Incluye contenido de plata.

Fuente: Banco Central de Reserva del Perú.

13.21 VALOR DE EXPORTACIÓN FOB, POR PRINCIPALES PRODUCTOS, 1997-2007

(Millones de US Dólares)

Año	Total	Cobre 1/	Oro	Zinc	Plomo 1/	Plata refinada	Estaño	Molibdeno	Hierro	Otros 2/
		1997	2 730,5	1 096,3	500,1	539,3	237,0	104,8	133,2	32,3
1998	2 746,7	778,8	928,5	445,2	208,7	130,6	118,6	26,9	96,4	13,1
1999	3 008,0	776,3	1 192,5	462,4	177,1	169,3	132,9	24,3	66,7	6,5
2000	3 220,1	932,6	1 144,7	495,8	190,4	179,5	170,2	33,1	66,6	7,3
2001	3 205,3	985,6	1 166,2	419,4	196,0	168,6	149,5	32,9	81,4	5,6
2002	3 808,9	1 187,1	1 500,7	428,9	210,8	173,7	155,4	64,4	82,9	5,1
2003	4 689,9	1 260,5	2 101,6	528,7	201,3	191,0	211,0	94,6	94,1	6,9
2004	7 123,8	2 480,6	2 424,3	576,8	389,1	260,2	345,7	505,9	129,1	12,1
2005	9 789,9	3 471,8	3 095,4	805,1	491,4	280,6	301,4	1 106,8	216,1	21,2
2006	14 707,1	6 053,8	4 004,1	1 991,2	712,6	479,6	345,8	840,0	256,0	24,1
2007	17 328,4	7 241,1	4 156,7	2 535,1	1 033,0	537,5	507,2	981,5	285,6	50,6

1/ Incluye contenido de plata.

2/ Incluye bismuto y tungsteno, principalmente.

Fuente: Banco Central de Reserva del Perú.

EXPORTACIÓN DE ORO Y COBRE, 1997-2007

(Millones de US Dólares)

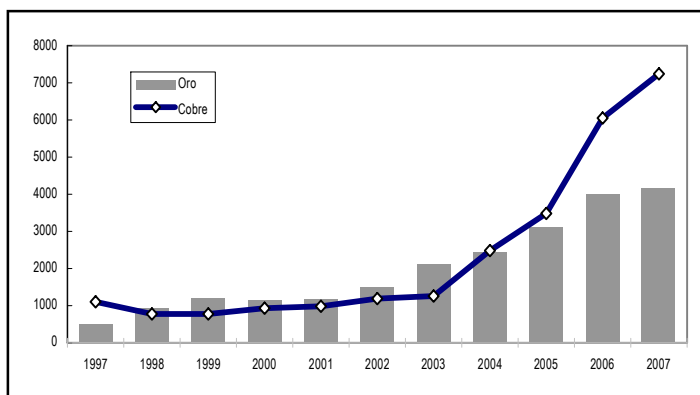

13.22 DISTRIBUCIÓN DEL CANON MINERO POR GOBIERNO REGIONAL Y LOCAL, 2004-2007 (Miles de Nuevos Soles)

Región	2004			2005		
	Gob.	Gob.	Total	Gob.	Gob.	Total
	Regional	Local		Regional	Local	
Total	53 087	346 167	399 254	222 035	666 087	888 122
Amazonas	1	366	366	2	7	9
Ancash	5 868	48 782	54 650	12 648	37 943	50 590
Apurímac	215	1 035	1 249	1 267	3 800	5 066
Arequipa	2 512	18 604	21 117	14 128	42 418	56 545
Ayacucho	109	432	541	410	1 196	1 606
Cajamarca	25 679	138 428	164 107	71 463	214 388	285 851
Callao (Prov.Const.)	-	-	-	-	-	-
Cusco	-	-	-	4 647	13 940	18 586
Huancavelica	246	1 084	1 331	1 038	3 096	4 134
Huánuco	-	-	-	0	0	0
Ica	430	3 810	4 241	2 064	6 189	8 253
Junín	438	2 858	3 296	1 717	5 177	6 893
La Libertad	1 994	12 642	14 636	4 528	13 583	18 111
Lambayeque	-	-	-	-	-	-
Lima	456	6 230	6 687	2 638	12 151	14 789
Lima Metropolitana	440	-	440	1 462	-	1 462
Madre de Dios	4	18	22	14	42	56
Moquegua	3 689	26 120	29 809	37 171	111 339	148 510
Pasco	831	4 686	5 517	5 199	15 719	20 918
Piura	0	1	1	4	12	15
Puno	4 503	51 309	55 812	23 763	71 463	95 226
San Martín	22	143	165	95	286	381
Tacna	5 648	29 620	35 268	37 780	113 340	151 120

Continúa ...

13.22 DISTRIBUCIÓN DEL CANON MINERO POR GOBIERNO REGIONAL Y LOCAL, 2004-2007 (Miles de Nuevos Soles)

Región	2006			2007		
	Gob.	Gob.	Total	Gob.	Gob.	Total
	Regional	Local		Regional	Local	
Total	436 594	1 309 784	1 746 378	1 289 252	3 867 751	5 157 003
Amazonas	1	4	5	2	6	8
Ancash	87 183	261 548	348 731	407 088	1 221 263	1 628 350
Apurímac	2 090	6 270	8 360	5 767	17 302	23 070
Arequipa	17 802	53 440	71 241	39 363	118 166	157 530
Ayacucho	405	1 181	1 587	5 415	15 549	20 963
Cajamarca	88 858	266 574	355 432	146 403	439 210	585 613
Callao (Prov.Const.)	0	0	0	0	0	0
Cusco	16 809	50 427	67 236	68 221	204 664	272 885
Huancavelica	1 466	4 397	5 863	9 325	28 594	37 919
Huánuco	227	682	909	2 618	7 853	10 470
Ica	6 764	20 291	27 054	16 594	49 781	66 374
Junín	2 572	7 729	10 300	27 677	83 031	110 708
La Libertad	13 483	40 448	53 930	70 850	212 549	283 398
Lambayeque	-	3	3	2	2	4
Lima	8 054	28 868	36 922	46 080	150 254	196 334
Lima Metropolitana	1 666	-	1 666	2 895	-	2 895
Madre de Dios	8	24	32	11	32	43
Moquegua	67 812	202 781	270 593	121 890	365 327	487 216
Pasco	11 984	36 234	48 218	89 703	265 783	355 486
Piura	4	11	15	2	5	7
Puno	29 210	88 284	117 494	35 993	108 322	144 315
San Martín	64	192	256	41	123	164
Tacna	80 133	240 398	320 531	193 312	579 937	773 250

Fuente: Ministerio de Economía y Finanzas - Portal de Transparencia Económica.

13.23 DISTRIBUCIÓN DE LA REGALÍA MINERA: 2005 - 2007

(Miles de Nuevos Soles)

Destino	2005	2006	2007
Total	206 971	381 130	499 108
Gobierno Nacional	6 962	14 046	20 190
Universidad Nacional Mayor de San Marcos	9	8	8
Universidad Nacional de Trujillo	519	765	924
Universidad Nacional de San Agustín	409	569	798
Universidad Nacional de Ingeniería	9	8	8
Universidad Nacional San Luis Gonzaga de Ica	291	401	417
Universidad Nacional San Cristóbal de Huamanga	18	58	113
Universidad Nacional del Centro del Perú	118	1 648	2 169
Universidad Nacional Agraria La Molina	9	8	8
Universidad Nacional del Altiplano	1 377	1 352	1 931
Universidad Nacional de Piura	0	0	0
Universidad Nacional de Cajamarca	-	35	12
Universidad Nacional Federico Villarreal	9	8	8
Universidad Nacional Hermilio Valdizán	31	61	92
Universidad Nacional Agraria de la Selva	31	61	92
Universidad Nacional Daniel Alcides Carrión	507	2 707	4 862
Universidad Nacional de Educación Enrique Guzmán y Valle	9	8	8
Universidad Nacional Faustino Sánchez Carrión	151	736	2 325
Universidad Nacional Jorge Basadre Grohmann	3 206	5 241	5 586
Universidad Nacional Santiago Antúnez de Mayolo	10	31	116
Universidad Nacional de San Martín	1	1	1
Universidad Nacional del Santa	10	31	116
Universidad Nacional de Huancavelica	134	204	421
Universidad Nacional Toribio Rodríguez de Mendoza de Amazonas	0	0	4
Universidad Nacional Micaela Bastidas de Apurímac	48	49	82
Universidad Nacional Tecnológica del Cono Sur de Lima	9	8	8
Universidad Nacional José María Arguedas	48	49	82
Gobierno Regional	32 666	57 961	75 619
Gobierno Local	167 343	309 124	403 299

Fuente: Ministerio de Economía y Finanzas - Portal de Transparencia Económica.

13.24 DISTRIBUCIÓN DE LA REGALÍA MINERA POR GOBIERNO REGIONAL Y LOCAL, 2005-2007

(Miles de Nuevos Soles)

Región	2005			2006			2007		
	Gob. Regional	Gob. Local	Total	Gob. Regional	Gob. Local	Total	Gob. Regional	Gob. Local	Total
Total	32 666	167 343	200 009	57 961	309 124	367 084	75 619	403 299	478 918
Amazonas	1	3	4	0	1	1	11	61	73
Áncash	58	310	369	185	985	1 170	699	3 726	4 425
Apurímac	287	1 528	1 815	296	1 580	1 876	491	2 617	3 107
Arequipa	1 228	6 548	7 776	1 707	9 104	10 811	2 393	12 760	15 153
Ayacucho	54	289	343	173	925	1 098	338	1 804	2 143
Cajamarca	-	-	-	106	565	671	36	193	230
Huancavelica	401	2 138	2 539	611	3 257	3 868	1 264	6 743	8 007
Huánuco	189	1 007	1 196	368	1 961	2 329	549	2 929	3 479
Ica	874	4 661	5 535	1 203	6 418	7 621	1 251	6 673	7 924
Junín	354	1 889	2 243	4 945	26 371	31 316	6 507	34 707	41 214
La Libertad	1 556	8 299	9 855	2 295	12 238	14 532	2 771	14 781	17 552
Lima	958	5 322	6 280	2 209	12 519	14 727	6 974	37 958	44 932
Lima Metropolitana	169	-	169	138	-	138	143	-	143
Moquegua	11 265	53 889	65 154	15 824	84 393	100 217	15 050	80 264	95 314
Pasco	1 522	8 118	9 640	8 122	43 317	51 439	14 587	77 796	92 383
Piura	0	1	1	0	1	1	0	1	1
Puno	4 130	22 025	26 155	4 055	21 628	25 683	5 792	30 893	36 685
San Martín	3	17	21	2	8	10	2	10	12
Tacna	9 618	51 296	60 914	15 723	83 854	99 576	16 759	89 383	106 142

Fuente: Ministerio de Economía y Finanzas - Portal de Transparencia Económica.

B. HIDROCARBUROS

13.25 PRODUCCIÓN DE HIDROCARBUROS LÍQUIDOS, SEGÚN EMPRESA, 2000 - 2007
(Miles de Barriles)

Empresa	Lote	2000	2001	2002	2003	2004	2005	2006	2007
Total		36 313,3	35 440,5	35 355,8	33 342,6	34 448,0	40 622,5	42 187,1	41 562,2
Costa Norte		7 139,4	6 873,9	6 442,8	6 490,0	6 533,0	7 071,1	7 157,8	7 664,0
Graña y Montero Petrolera	I	272,2	240,6	229,4	238,7	234,6	276,1	282,9	313,5
Petrolera Monterrico	II	274,1	246,4	230,2	206,2	193,7	203,6	209,5	206,3
Mercantile	III	262,3	232,1	229,6	246,6	239,3	317,6	333,1	366,8
Río Bravo	IV	202,9	196,7	201,5	210,7	226,3	305,2	414,1	573,1
Graña y Montero Petrolera	V	57,6	53,3	57,2	56,0	50,8	49,6	47,1	55,8
Sapet	VII/VI	1 492,0	1 557,0	1 264,4	1 203,0	1 323,3	1 214,8	1 113,8	1 045,3
Unipetro	IX	123,1	128,9	115,6	112,8	113,1	105,2	101,7	97,6
Petrobras Energía 1/	X	4 455,2	4 206,2	4 104,7	4 207,9	4 144,3	4 590,8	4 648,3	4 859,1
Olympic	XIII	-	-	-	-	-	1,0	0,4	122,6
Graña y Montero Petrolera	XIV	-	0,6	-	-	-	-	-	-
Petrolera Monterrico	XV	-	12,5	10,3	8,0	7,6	7,1	7,0	6,6
Petrolera Monterrico	XX	-	-	-	-	-	-	-	17,0
Zócalo		4 873,7	4 777,3	4 526,2	4 238,3	3 930,2	3 921,6	4 555,8	4 366,8
Petrotech	Z-2B	4 873,7	4 777,3	4 526,2	4 238,3	3 930,2	3 921,6	4 555,8	4 338,1
BPZ Energy		-	-	-	-	-	-	-	28,7
Selva		24 299,7	23 788,7	24 387,0	22 614,3	23 984,8	29 629,8	30 473,5	29 531,4
Selva Norte		22 693,9	22 179,3	22 741,0	21 008,6	18 657,1	16 402,6	16 426,5	15 953,1
Occidental	1-AB	4 638,0	-	-	-	-	-	-	-
Pluspetrol Norte	1-AB	8 725,0	12 918,8	13 665,8	13 211,8	11 576,6	10 020,3	10 219,2	9 731,5
Pluspetrol Norte	8	9 330,9	9 260,5	9 075,3	7 796,8	7 080,5	6 382,3	6 207,3	6 221,6
Selva Central		1 605,9	1 609,1	1 645,6	1 605,7	1 551,6	1 496,0	1 387,9	1 256,9
Maple	31B/D	184,0	162,0	152,2	135,7	122,3	145,5	174,2	162,5
Maple	31-E	-	-	-	-	0,9	-	-	-
Aguaytia	31C	1 421,9	1 447,1	1 493,4	1 470,0	1 428,4	1 350,5	1 213,8	1 094,5
Selva Sur		-	-	-	-	3 776,2	11 731,2	12 659,1	12 321,3
Pluspetrol Perú Corporation	88	-	-	-	-	3 776,2	11 731,2	12 659,1	12 321,3
Extracción promedio diario									
Total		99,22	97,10	96,86	91,35	94,12	111,29	115,58	113,87
Costa Norte		19,51	18,83	17,65	17,78	17,85	19,37	19,61	21,00
Zócalo		13,32	13,09	12,40	11,61	10,74	10,74	12,48	11,96
Selva		66,39	65,17	66,81	61,96	65,53	81,18	83,49	80,91

Nota: La producción de hidrocarburos líquidos incluye petróleo crudo y líquidos de gas natural.

Los lotes 31C y 88 producen líquidos del gas natural, los demás lotes producen petróleo.

En mayo del año 2000 los Lotes VI y VII se unificaron en un contrato.

En mayo del año 2000, Occidental transfirió sus operaciones de explotación del Lote 1-AB a Pluspetrol.

Pluspetrol Perú Corporation inició sus operaciones en el Lote 88 en junio del 2004.

A partir de setiembre del 2005 la compañía Olympic opera en el Lote XIII.

1/ A partir de mayo del 2003, Pérez Compac cambió de razón social a Petrobras Energía S. A.

Fuente: PERUPETRO, Ministerio de Energía y Minas - Dirección General de Hidrocarburos.

13.26 RESERVAS DE PETRÓLEO CRUDO, SEGÚN ZONA GEOGRÁFICA, 1999-2006
(Miles de Barriles)

Zona Geográfica	1999	2000	2001	2002	2003	2004	2005	2006
Reservas probadas	309 764	323 393	399 560	374 052	352 532	379 316	382 866	415 769
Costa Norte	131 977	143 787	138 864	121 813	107 398	123 560	121 220	117 408
Zócalo	50 253	51 107	69 504	67 812	69 754	72 545	78 126	75 457
Selva	127 534	128 499	191 192	184 427	175 380	183 211	183 520	222 904
Norte	126 187	127 267	190 077	183 314	174 056	181 830	181 154	220 561
Central	1 347	1 232	1 115	1 113	1 324	1 381	2 366	2 343
Reservas probables	428 004	408 930	360 280	349 493	353 774	411 634	438 112	692 025
Áreas asignadas	262 974	243 900	195 250	184 463	188 744	246 604	273 082	526 995
Costa Norte	70 615	75 316	77 444	51 475	54 795	53 550	45 492	48 689
Zócalo	17 185	22 090	16 870	8 230	7 350	7 608	17 672	13 451
Selva	175 174	146 494	100 936	124 758	126 599	185 446	209 918	464 855
Norte	174 739	146 064	100 501	124 353	126 039	184 906	209 005	463 892
Central	435	430	435	405	560	540	913	963
Áreas no asignadas	165 030	165 030	165 030	165 030	165 030	165 030	165 030	165 030
Reservas posibles	4 318 671	4 848 071	5 120 476	5 123 708	5 113 543	5 073 192	5 418 099	5 317 638
Áreas asignadas	2 790 625	2 608 025	2 194 876	2 121 008	1 959 043	2 092 134	3 203 699	3 441 170
Costa Norte	146 912	194 440	119 036	90 413	86 123	82 676	76 221	100 209
Zócalo	525 610	925 691	949 705	1 015 105	1 003 030	1 016 013	1 403 853	1 398 413
Selva	2 118 103	1 487 894	1 126 135	1 015 490	869 890	993 445	1 723 625	1 942 548
Norte	1 314 903	1 177 694	882 135	771 490	781 490	880 045	1 146 614	1 243 938
Central	451 200	110 200	224 000	224 000	68 400	23 400	479 192	600 792
Sur	352 000	200 000	20 000	20 000	20 000	90 000	97 819	97 819
Áreas no asignadas	1 528 046	2 240 046	2 925 600	3 002 700	3 154 500	2 981 058	2 214 400	1 876 468

Fuente: Ministerio de Energía y Minas - Dirección General de Hidrocarburos.

13.27 RESERVAS DE LÍQUIDOS DE GAS NATURAL, SEGÚN ZONA GEOGRÁFICA, 1999-2006
(Miles de Barriles)

Zona Geográfica	1999	2000	2001	2002	2003	2004	2005	2006
Reservas probadas	580 836	582 227	579 816	578 839	577 021	717 987	695 392	681 519
Áreas asignadas	14 315	582 227	579 816	578 839	577 021	717 987	695 392	681 519
Selva	14 315	582 227	579 816	578 839	577 021	717 987	695 392	681 519
Áreas no asignadas	566 521	-	-	-	-	-	-	-
Reservas probables	344 618	345 627	346 274	348 709	348 637	217 850	294 308	294 308
Áreas asignadas	193 589	305 627	156 274	158 709	158 637	177 850	254 308	254 308
Selva	193 589	305 627	156 274	158 709	158 637	177 850	254 308	254 308
Áreas no asignadas	151 029	40 000	190 000	190 000	190 000	40 000	40 000	40 000
Reservas posibles	471 477	470 258	455 642	454 386	454 499	476 673	384 059	384 059
Áreas asignadas	162 565	224 558	132 222	130 966	131 079	192 333	115 519	224 779
Selva	162 565	224 558	132 222	130 966	131 079	192 333	115 519	224 779
Áreas no asignadas	308 912	245 700	323 420	323 420	323 420	284 340	268 540	159 280

Fuente: Ministerio de Energía y Minas - Dirección General de Hidrocarburos.

13.28 POZOS PERFORADOS, SEGÚN ZONA GEOGRÁFICA Y TIPO DE PERFORACIÓN, 1999-2007 (Unidades)

Zona Geográfica	1999	2000	2001	2002	2003	2004	2005	2006	2007
Total	21	36	36	17	29	39	74	86	186
Exploración	6	5	4	5	3	5	5	8	9
Desarrollo	15	31	32	12	26	34	69	78	177
Costa	11	15	10	3	18	28	59	68	167
Exploración	2	2	2	2	2	3	-	3	2
Desarrollo	9	13	8	1	16	25	59	65	165
Zócalo	6	9	8	7	-	3	5	4	6
Exploración	2	2	1	1	-	1	2	1	3
Desarrollo	4	7	7	6	-	2	3	3	3
Oriente	4	12	18	7	11	8	10	14	13
Exploración	2	1	1	2	1	1	3	4	4
Desarrollo	2	11	17	5	10	7	7	10	9

Fuente: PERUPETRO - Área de Desarrollo y Producción.

13.29 PRODUCCIÓN DE CAMPO DE GAS NATURAL, SEGÚN ZONA GEOGRÁFICA, 2000-2007 (Millones de Pies Cúbicos)

Zona Geográfica	Lote	2000	2001	2002	2003	2004	2005	2006	2007
Total		58 640	61 112	63 010	65 730	117 080	222 387	232 262	235 291
Costa		8 925	9 398	9 502	10 638	10 678	11 136	11 311	13 601
Graña y Montero Petrolera	I	393	532	765	990	1 087	1 348	1 361	1 694
Vegsa/Pet.Monterrico	II	331	318	288	319	278	256	260	341
Mercantile	III	983	902	949	959	789	743	786	1 406
Río Bravo	IV	43	38	37	41	44	63	193	684
Graña y Montero Petrolera	V	183	181	162	148	140	173	184	145
Sapet	VII/VI	1 521	1 736	1 813	2 094	2 113	1 706	1 361	1 176
Unipetro	IX	53	52	46	46	47	46	43	41
Petrobras Energía 1/	X	5 418	5 639	5 209	5 169	5 536	6 384	6 684	7 673
Olympic	XIII	-	-	233	871	645	418	439	441
Zócalo		25 543	23 887	23 822	24 568	24 641	23 860	23 918	24 283
Petrotech	Z-2B	25 543	23 887	23 822	24 568	24 641	23 860	23 918	24 283
Oriente		26 173	27 827	29 686	30 525	81 761	187 392	197 033	197 408
Occidental	1-AB	735	-	-	-	-	-	-	-
Pluspetrol Norte	1-AB	2 706	4 132	4 228	4 270	3 794	3 198	3 203	2 894
Pluspetrol Norte	8	1 109	1 407	1 577	1 337	1 160	908	791	868
Aguaytía	31C	21 622	22 288	23 881	24 919	25 489	26 238	24 476	25 142
Pluspetrol Perú Corporation	88	-	-	-	-	51 318	157 048	168 563	168 504

Nota: En abril del 2000 los Lotes VI y VII se unificaron en un contrato.

En mayo del 2000, Occidental transfirió sus operaciones de explotación del Lote 1-AB a Pluspetrol Norte.

1/ A partir de mayo del 2003, Pérez Compagn cambió de razón social a Petrobras Energía S. A.

Fuente: Ministerio de Energía y Minas - Dirección General de Hidrocarburos.

13.30 DISTRIBUCIÓN DE LA PRODUCCIÓN DE CAMPO DE GAS NATURAL, 2000-2007
(Millones de Pies Cúbicos)

Destino	2000	2001	2002	2003	2004	2005	2006	2007
Total	58 640	61 112	63 010	65 730	117 080	222 387	232 262	235 291
Gas fiscalizado	12 184	13 077	15 599	18 483	30 356	53 567	62 691	94 486
Gas utilizado como combustible en operaciones propias	9 433	9 153	8 675	8 308	11 334	16 911	18 001	18 618
Gas inyectado al reservorio	24 110	24 278	23 662	23 278	58 201	133 640	133 107	102 825
Gas quemado	3 482	4 310	4 650	4 435	5 687	3 232	2 984	2 177
Gas venteado	4 825	4 873	4 581	5 524	3 904	4 315	4 137	5 913
Otros	4 607	5 422	5 842	5 701	7 598	10 723	11 342	11 273

Fuente: Ministerio de Energía y Minas - Dirección General de Hidrocarburos - "Anuario Estadístico de Hidrocarburos 2007".

13.31 PRODUCCIÓN FISCALIZADA DE GAS NATURAL, SEGÚN EMPRESA CONTRATISTA, 2000-2007
(Millones de Pies Cúbicos)

Contratista	Lote	2000	2001	2002	2003	2004	2005	2006	2007
Total		12 183,9	13 076,5	15 598,6	18 483,0	30 355,6	53 567,1	62 691,1	94 485,5
Graña y Montero Petrolera	I	68,7	120,6	181,1	217,8	788,4	941,1	1 024,5	1 449,9
Sapet	VII/VI	1 033,2	1 210,0	1 232,1	1 436,3	1 513,6	1 176,6	969,0	751,2
Petrobras Energía	X	2 635,4	2 953,2	2 322,0	2 570,9	3 070,5	3 664,3	3 701,0	3 689,5
Olympic	XIII -	-	-	225,6	860,2	645,0	417,9	438,8	440,9
Petrotech	Z-2B	5 145,8	3 344,4	2 786,0	3 473,0	4 082,1	3 720,9	5 155,1	5 133,2
Aguaytía	31-C	3 300,7	5 448,4	8 851,8	9 924,8	13 223,2	15 205,5	13 818,7	14 014,7
Pluspetrol Perú Corporation	88 -	-	-	-	-	7 032,8	28 440,8	37 583,9	69 006,0

Nota: A partir de mayo de 2003, Pérez Companc S.A. cambió de razón social a Petrobras Energía S.A.

Producción fiscalizada: Hidrocarburos provenientes de determinada área, producidos y medidos bajo términos y condiciones acordados en cada contrato celebrado por Perupetro S.A. y las empresas contratistas.

Contrato: Acuerdo aceptado por las partes, en los que se estipulan los términos y condiciones, por los que Perupetro S.A. autoriza al contratista para la realización de operaciones, en concordancia con lo establecido en la Ley N° 26221 y la legislación pertinente, con el objeto común de producir hidrocarburos en el área de contrato.

Contratista: Persona natural o jurídica nacional o extranjera que realiza actividades de exploración o explotación de hidrocarburos, bajo formas contractuales que establece la Ley Orgánica de Hidrocarburos N° 26221.

Fuente: PERUPETRO S.A.

13.32 DISTRIBUCIÓN DE LA PRODUCCIÓN FISCALIZADA DE GAS NATURAL, 2000-2007 (Millones de Pies Cúbicos)

Destino	2000	2001	2002	2003	2004	2005	2006	2007
Total	12 183,9	13 076,5	15 598,6	18 483,0	29 440,9	53 567,1	62 691,1	94 485,5
Uso como combustible	11 674,3	12 597,0	15 148,1	18 046,2	28 949,8	52 552,2	61 466,4	92 418,4
Generación eléctrica	9 107,2	9 888,2	12 377,3	14 929,3	24 839,2	43 741,9	44 602,4	66 889,7
Refinería	2 534,8	2 704,6	2 542,0	2 253,6	2 145,4	2 332,2	2 615,1	2 639,7
Uso doméstico	32,4	4,2	3,2	3,2	3,3	3,0	3,1	58,4
Uso industrial	-	-	225,6	860,2	1 961,9	6 475,2	14 090,5	20 870,4
Gas natural vehicular (GNV)	-	-	-	-	-	-	155,2	1 960,1
Convertido en líquidos	422,9	324,2	277,1	307,1	354,0	515,2	1 095,8	1 230,0
Agua de proceso	53,3	23,7	19,3	22,5	27,3	26,9	4,5	-
Liberado a la atmósfera	33,5	131,7	154,1	107,1	109,7	472,8	124,4	837,1

Fuente: Ministerio de Energía y Minas - Dirección General de Hidrocarburos - "Anuario Estadístico de Hidrocarburos 2007".

13.33 RESERVAS DE GAS NATURAL, SEGÚN ZONA GEOGRÁFICA, 1999-2006 (Miles de Millones de Pies Cúbicos)

Zona Geográfica	1999	2000	2001	2002	2003	2004	2005	2006
Reservas probadas	8 694	8 655	8 725	8 715	8 722	11 489	11 928	11 842
Áreas asignadas	586	8 655	8 725	8 715	8 722	11 489	11 928	11 842
Costa Norte	159	151	167	160	187	200	213	207
Zócalo	137	112	173	182	175	179	294	285
Selva	290	8 392	8 384	8 373	8 361	11 110	11 421	11 351
Central	290	284	276	265	253	238	221	205
Sur	-	8 108	8 108	8 108	8 108	10 872	11 200	11 146
Áreas no asignadas	8 108	-	-	-	-	-	-	-
Reservas posibles	7 121	7 429	7 367	7 318	7 333	5 166	6 817	6 830
Áreas asignadas	4 923	6 368	3 336	3 288	3 302	4 136	5 787	5 800
Costa Norte	715	709	696	669	664	671	661	664
Zócalo	74	382	357	317	328	331	1 077	1 078
Selva	4 134	5 276	2 282	2 301	2 310	3 134	4 049	4 058
Norte	29	33	40	59	67	83	88	97
Central	80	81	81	81	81	81	81	81
Sur	4 025	5 162	2 162	2 162	2 162	2 970	3 880	3 880
Áreas no asignadas	2 198	1 061	4 031	4 031	4 031	1 030	1 030	1 030
Reservas posibles	10 635	12 742	12 527	12 598	12 606	13 169	11 612	11 569
Áreas asignadas	5 458	7 678	5 993	6 058	6 066	7 427	6 214	8 447
Costa Norte	623	622	612	604	651	651	649	745
Zócalo	1 180	3 189	3 300	3 378	3 342	3 264	3 561	3 531
Selva	3 655	3 867	2 082	2 077	2 073	3 512	2 005	4 171
Norte	74	68	57	52	57	67	80	59
Central	79	64	329	328	320	58	473	640
Sur	3 502	3 735	1 697	1 697	1 696	3 387	1 452	3 472
Áreas no asignadas	5 177	5 064	6 534	6 540	6 540	5 742	5 398	3 122

Fuente: Ministerio de Energía y Minas - Dirección General de Hidrocarburos.

13.34 PRODUCCIÓN DE PRINCIPALES PRODUCTOS DERIVADOS DEL PETRÓLEO, 2000 - 2007
(Miles de Barriles)

Producto	2000	2001	2002	2003	2004	2005	2006	2007
Asfalto líquido	214,4	183,2	170,3	137,5	202,1	200,7	216,8	214,5
Asfalto sólido	437,7	525,7	581,3	361,4	677,8	421,2	621,1	715,4
Crudo reconstituido	211,6	122,5	18,5	257,2	-	-	-	-
Crudo reducido	540,6	1 539,7	1 937,4	1 972,2	1 685,0	2 029,0	2 274,9	1 835,6
Diesel 2	12 370,8	13 476,1	13 705,7	13 866,2	14 037,1	16 846,4	17 597,9	19 017,8
Gas seco / combustible	527,0	541,7	617,6	659,9	651,4	775,8	646,5	559,4
Gas propano (GLP) 1/	2 485,4	2 316,3	2 456,7	2 450,2	2 655,6	2 670,8	2 292,9	2 362,6
Gasóleo pesado/liviano	116,0	144,0	91,6	209,1	175,7	1 629,1	2 140,2	2 095,8
Gasolina motor 84	5 076,9	4 473,8	4 212,6	4 237,1	3 832,1	3 771,8	4 048,3	4 476,0
Gasolina motor 90	2 790,4	2 930,9	2 826,0	2 850,4	2 886,5	2 666,9	2 503,2	2 653,8
Gasolina motor 95	558,5	510,9	565,7	506,7	446,2	383,2	404,5	459,9
Gasolina motor 97	873,3	730,6	809,4	814,1	694,3	499,2	461,9	160,7
Gasolina motor 98 BA	-	-	-	-	-	-	39,4	228,8
Gasolina primaria/Naftas	2 793,8	3 616,3	2 592,1	2 616,5	4 273,9	5 871,1	5 319,7	5 968,0
Kerosene	5 238,9	5 340,8	5 464,1	3 944,9	2 476,2	1 749,4	957,7	818,4
Material de corte	23,8	32,1	22,2	22,9	5,2	1,6	45,3	219,3
Nafta liviana/Reform/BTX/Virgen	1 667,0	2 337,6	1 976,4	1 689,2	2 429,2	3 734,3	1 759,1	1 832,6
Nafta craqueada	876,2	935,2	605,0	935,6	1 820,3	2 136,9	1 222,9	1 539,0
Petróleo residual 5	2,7	199,3	21,0	121,9	24,8	62,6	54,1	10,7
Petróleo residual 6	6 694,3	6 561,0	6 910,7	6 695,6	6 454,5	4 928,5	3 873,5	4 246,2
Petróleo residual 500	11 685,4	12 495,5	10 644,3	11 018,7	10 185,8	12 775,4	10 784,8	10 452,1
Residual base asfáltico	383,4	297,5	258,4	257,2	354,6	118,7	-	64,3
Solventes 1 y 3	318,6	316,6	480,4	647,8	618,8	578,0	422,6	406,0
Turbo combustible a-1	2 822,3	2 806,9	2 902,2	3 115,4	3 390,2	3 508,9	3 722,3	4 143,8

1/ Proveniente del gas licuado de petróleo (GLP).

Fuente: Ministerio de Energía y Minas - Dirección General de Hidrocarburos.

13.35 PRODUCCIÓN DE GASOLINA MOTOR, SEGÚN OCTANAJE Y REFINERÍA, 2000-2007
(Miles de Barriles)

Refinería	2000	2001	2002	2003	2004	2005	2006	2007
84 Octanos	5 076,9	4 473,8	4 212,6	4 237,1	3 832,1	3 771,8	4 048,3	4 476,0
Talara	2 738,1	2 075,7	2 227,7	1 804,6	1 563,9	1 497,7	1 849,1	2 086,9
Pampilla	1 485,7	1 358,4	1 216,0	1 535,4	1 215,0	1 191,9	1 245,0	1 442,5
Conchán	352,4	364,2	134,2	305,1	438,8	510,2	405,8	428,5
Iquitos	86,9	282,3	262,8	271,2	322,5	278,9	309,7	295,7
El Milagro	20,4	68,9	76,8	78,9	86,5	115,0	44,1	32,2
Pucallpa	393,4	324,3	295,1	241,9	205,5	178,1	194,5	190,2
90 Octanos	2 790,4	2 930,9	2 826,0	2 850,4	2 886,5	2 666,9	2 503,2	2 653,8
Talara	1 222,2	1 203,5	1 134,3	853,5	890,5	863,8	868,1	759,2
Pampilla	1 247,3	1 574,1	1 541,4	1 733,4	1 317,7	1 082,5	1 071,4	1 351,4
Conchán	315,5	125,3	125,4	263,5	663,6	703,3	498,7	518,7
Iquitos	5,4	28,0	24,9	-	14,8	17,3	64,9	24,6
95 Octanos	558,5	510,9	565,7	506,7	446,2	383,2	404,5	459,9
Talara	253,5	242,3	286,6	167,4	111,6	145,7	198,9	222,9
Pampilla	136,2	167,2	212,0	262,0	207,1	115,4	159,4	227,0
Conchán	168,7	101,4	67,1	77,4	127,6	122,1	46,2	10,1
97 Octanos	873,3	730,6	809,4	814,1	694,3	499,2	461,9	160,7
Talara	277,2	161,9	213,6	330,8	365,6	319,7	177,0	24,4
Pampilla	417,0	440,6	558,9	468,1	315,3	153,2	261,8	90,6
Conchán	179,1	128,1	36,9	15,2	13,4	26,3	23,1	45,8
98 Octanos(BA)	-	-	-	-	-	-	39,4	228,8
Pampilla	-	-	-	-	-	-	39,4	228,8

Fuente: Ministerio de Energía y Minas - Dirección General de Hidrocarburos.

13.36 PRODUCCIÓN DE DIESEL Y RESIDUAL, SEGÚN TIPO Y REFINERÍA, 2000 - 2007 (Miles de Barriles)

Refinería	2000	2001	2002	2003	2004	2005	2006	2007
Diesel 2	12 370,8	13 476,1	13 705,7	13 866,2	14 037,1	16 846,4	17 597,9	19 017,8
Talara	4 803,2	4 357,1	4 129,2	4 267,5	5 642,3	6 455,4	6 779,9	7 480,9
Pampilla	6 117,9	7 425,1	7 848,7	7 858,4	6 515,8	8 277,6	8 547,1	9 257,0
Conchán	468,3	547,0	517,6	526,7	652,8	830,3	1 074,3	1 024,7
Iquitos	527,9	735,3	859,1	867,5	879,4	933,5	831,6	885,8
El Milagro	133,9	139,1	131,9	127,4	123,3	126,1	149,9	151,3
Pucallpa	319,6	272,5	219,2	218,7	223,5	223,5	215,2	218,2
Residual 5	2,7	199,3	21,0	121,9	24,8	62,6	54,1	10,7
Talara	-	177,9	-	-	-	-	-	-
Conchán	2,7	21,4	21,0	31,2	24,8	17,6	12,2	10,7
La Pampilla	-	-	-	90,7	-	-	-	-
Pucallpa	-	-	-	-	-	45,0	41,9	-
Residual 6	6 694,3	6 561,0	6 910,7	6 695,6	6 454,5	4 928,5	3 873,5	4 246,2
Talara	3 277,4	3 652,4	3 792,3	4 190,6	3 459,6	2 325,9	1 700,8	2 513,4
Pampilla	1 123,3	1 165,6	1 537,2	1 190,0	1 373,2	1 076,1	869,9	570,4
Conchán	1 283,2	1 280,0	1 175,3	915,6	1 085,9	1 041,2	717,5	548,8
Iquitos	802,6	412,5	355,2	353,5	497,6	485,3	579,2	519,3
El Milagro	157,0	-	-	-	-	-	-	54,5
Pucallpa	50,8	50,5	50,7	45,9	38,2	-	6,1	39,8
Residual 500	11 685,4	12 495,5	10 644,3	11 018,7	10 185,8	12 775,4	10 784,8	10 452,1
Talara	1 156,8	619,0	825,8	817,1	2 384,1	4 580,7	3 954,4	2 647,9
Pampilla	9 477,2	10 930,7	9 289,8	9 634,0	7 077,8	7 422,6	6 041,3	6 993,5
Conchán	1 051,4	945,8	528,7	567,6	723,9	772,1	789,1	810,6

Fuente: Ministerio de Energía y Minas - Dirección General de Hidrocarburos.

13.37 PRODUCCIÓN DE KEROSENE, SEGÚN REFINERÍA, 2000 - 2007 (Miles de Barriles)

Refinería	2000	2001	2002	2003	2004	2005	2006	2007
Total	5 238,9	5 340,8	5 464,1	3 944,9	2 476,2	1 749,4	957,7	818,4
Talara	3 375,6	3 760,0	3 345,9	2 106,5	1 349,7	1 078,2	671,0	559,4
Pampilla	1 367,5	1 321,4	1 754,4	1 470,1	834,5	528,0	214,3	189,1
Conchán	125,0	75,0	38,5	52,6	47,3	21,5	-	19,6
Iquitos	188,5	66,2	58,1	47,9	43,1	38,7	27,5	24,1
El Milagro	102,7	11,7	125,4	120,3	89,1	64,1	22,2	17,1
Pucallpa	79,6	106,5	141,8	147,5	112,4	18,9	22,6	9,1

Fuente: Ministerio de Energía y Minas - Dirección General de Hidrocarburos.

13.38 PRODUCCIÓN DE LÍQUIDOS DE GAS NATURAL, SEGÚN PLANTAS DE PROCESAMIENTO, 2000 - 2007
(Miles de Barriles)

Producto	2000	2001	2002	2003	2004	2005	2006	2007
Total	1 657,8	1 698,2	1 707,2	1 672,4	4 913,6	13 498,3	14 640,1	14 390,5
Gasolina Natural	1 002,8	1 007,5	1 018,4	974,5	2 506,7	6 414,5	6 524,2	6 264,1
GLP	641,0	626,1	614,8	609,2	597,5	567,8	565,2	624,1
Propano / Butano	3,8	2,9	3,3	1,7	1 429,8	5 540,0	6 382,6	6 391,5
Diesel 2	-	-	-	-	275,7	876,2	1 062,7	1 009,7
Solvente light	6,2	61,7	70,7	87,0	103,9	99,8	105,4	101,1
Pentano	4,0	-	-	-	-	-	-	-
Exano	-	-	-	-	-	-	-	-
EEPSA/GMP	238,1	251,9	213,6	203,0	234,0	228,0	261,7	264,7
Gasolina Natural	69,2	53,5	31,9	-	-	-	-	-
GLP	154,9	133,8	107,7	114,3	128,8	127,1	155,9	163,6
Propano / Butano	3,8	2,9	3,3	1,7	1,3	1,1	0,4	-
Solvente light	6,2	61,7	70,7	87,0	103,9	99,8	105,4	101,1
Pentano	4,0	-	-	-	-	-	-	-
Exano	-	-	-	-	-	-	-	-
Aguyaitía	1 419,7	1 446,3	1 493,6	1 469,4	1 427,3	1 354,8	1 214,1	1 094,3
Gasolina Natural	933,6	954,0	986,5	974,5	958,6	914,1	804,8	731,7
GLP	486,1	492,3	507,1	494,9	468,7	440,7	409,3	362,5
Pluspetrol Perú Corporation	-	-	-	-	3 252,3	11 801,9	12 704,7	12 493,8
Gasolina Natural	-	-	-	-	1 548,1	5 471,7	5 608,8	5 401,7
GLP	-	-	-	-	-	-	-	98,0
Propano / Butano	-	-	-	-	1 428,5	5 454,0	6 033,2	5 984,4
Diesel 2	-	-	-	-	275,7	876,2	1 062,7	1 009,7
Procesadora de Gas Parifías	-	-	-	-	-	113,6	459,6	537,8
Gasolina Natural	-	-	-	-	-	28,7	110,6	130,6
Propano / Butano	-	-	-	-	-	84,9	349,0	407,1

Fuente: Ministerio de Energía y Minas - Dirección General de Hidrocarburos - "Anuarios Estadísticos de Hidrocarburos".

13.39 COMERCIO EXTERIOR DE HIDROCARBUROS, 2000 - 2007

Tipo	2000	2001	2002	2003	2004	2005	2006	2007
	Millones de US Dólares							
Balanza comercial	- 713	- 504	- 492	- 724	- 1 029	- 780	- 1 182	- 1 467
Exportación	380	402	471	662	686	1 488	1 603	2 097
Importación	1 093	906	963	1 386	1 714	2 268	2 785	3 564
	Miles de barriles							
Exportación	14 947	20 242	20 856	24 577	21 881	26 559	25 875	30 588
Petróleo crudo / reducido	4 963	6 826	7 819	10 548	6 083	4 710	8 706	9 997
Gas licuado de petróleo	-	-	-	-	494	1 194	302	1
Gasolinas / nafta	2 075	2 769	2 296	2 259	4 835	9 094	7 525	9 141
Keroturbo	398	694	1 412	1 592	1 591	2 378	2 570	2 919
Diesel 2 / bunkers	314	412	634	321	419	531	269	204
Combustibles residuales	7 184	9 539	8 555	9 842	8 378	8 631	5 929	7 314
Otros productos	13	2	140	15	80	21	573	1 013
Importación	35 468	36 837	37 751	44 544	43 859	43 589	44 312	50 066
Gas licuado de petróleo	1 981	2 375	2 862	3 492	2 748	736	91	1 019
Gasolinas	-	-	30	5	25	747	693	733
Gasolina de aviación	9	34	16	317	11	10	11	14
Diesel 2	9 305	6 065	4 974	6 870	9 062	5 772	5 589	7 005
Keroturbo	392	346	1 487	1 156	1	-	5	6
Aceites y bases lubricantes	486	465	504	560	597	685	721	830
Material de corte	522	150	563	1 446	747	237	180	218
Petróleo crudo	22 323	27 055	26 935	30 431	30 308	34 990	36 944	40 239
Nafta reformada	445	344	364	-	325	82	40	0
Otros productos	5	3	16	267	35	330	37	2

Fuente: Ministerio de Energía y Minas - Dirección General de Hidrocarburos.

13.40 REGALÍAS COBRADAS POR EL ESTADO POR EXPLOTACION DE HIDROCARBUROS, 2000-2007
(Miles de US Dólares)

Contratista	Lote	2000	2001	2002	2003	2004	2005	2006	2007
Total		122 696	140 085	206 110	233 876	307 532	542 523	671 952	791 047
Hidrocarburos líquidos		117 138	134 806	199 527	225 724	294 709	515 627	634 501	733 077
Total Piura		49 114	44 039	43 905	50 072	58 979	90 173	123 312	160 202
Piura	II	3 314	2 158	2 309	2 781	3 345	4 993	6 280	7 024
Piura	III	4 078	2 775	2 787	3 230	4 033	6 670	9 305	12 242
Piura	IV	3 252	2 375	2 421	2 826	3 974	6 650	11 702	18 923
Piura	VII/VI	11 734	15 086	13 132	13 029	14 520	17 191	17 248	15 875
Piura	X	26 737	21 585	23 201	28 141	33 001	54 506	78 593	102 949
Piura	XIII	-	-	-	-	-	15	7	2 761
Piura	XV	-	60	54	64	106	148	176	187
Piura	XX	-	-	-	-	-	-	-	241
Total Tumbes		-	2	-	-	-	-	-	129
Tumbes	XIV 1/	-	2	-	-	-	-	-	-
Tumbes	Z-1	-	-	-	-	-	-	-	129
Total Loreto		57 989	82 080	146 929	164 371	169 385	222 254	257 901	276 883
Loreto	8	57 989	46 575	51 062	50 548	55 130	73 830	85 788	95 562
Loreto	1-AB	-	35 505	95 867	113 823	114 245	148 424	172 113	181 321
Loreto	31-E	-	-	-	-	10	-	-	-
Loreto - Huánuco	31 B-D	1 332	911	890	1 024	1 616	3 774	6 087	5 467
Ucayali	31-C	8 703	7 773	7 803	10 256	14 965	22 882	25 830	30 343
Cusco	88	-	-	-	-	49 764	176 543	221 371	260 054
Gas Natural		5 558	5 279	6 583	8 152	12 823	26 895	37 451	57 970
Total Piura		2 938	2 977	3 023	3 443	3 033	3 074	3 934	3 796
Piura	VII/VI	1 037	1 276	1 437	1 364	1 094	760	566	400
Piura	X	1 901	1 701	1 466	1 637	1 441	1 867	2 800	2 807
Piura	XIII	-	-	120	441	498	446	569	590
Ucayali	31-C	2 620	2 302	3 560	4 710	6 761	9 269	10 858	12 755
Cusco	88	-	-	-	-	3 029	14 552	22 658	41 419

1/ Lote en exploración.

La Regalía es un porcentaje de la valorización de la Producción Fiscalizada de Hidrocarburos. El valor de la Producción Fiscalizada de Hidrocarburos se hará a precios internacionales sobre la base de una canasta de Hidrocarburos acordada por las partes en cada contrato.

Fuente: Ministerio de Energía y Minas - Dirección General de Hidrocarburos - "Anuario Estadístico de Hidrocarburos 2007".

REGALÍAS COBRADAS POR EL ESTADO, 2000-2007
(Millones de US Dólares)

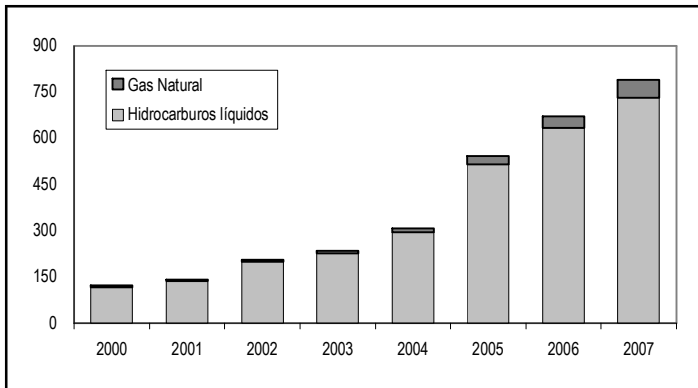

13.41 DISTRIBUCIÓN DEL CANON DE LA RENTA DE HIDROCARBUROS, 2001 - 2007
(Miles de Nuevos Soles)

Departamento	2001	2002	2003	2004	2005	2006	2007
Total	332 826	365 436	399 299	526 442	912 215	1 110 332	1 220 850
Loreto	151 501	177 897	188 922	191 592	247 044	284 797	295 037
Gobierno Regional (Ex-Corde Loreto)	78 780	92 507	98 240	99 628	128 463	148 095	153 419
Universidad Nacional de la Amazonia	7 575	8 895	9 446	9 580	12 352	14 240	14 752
Instituto Peruano de la Amazonia	4 545	5 337	5 668	5 748	7 411	8 544	8 851
Gobiernos Locales	60 601	71 159	75 569	76 637	98 818	113 919	118 015
Ucayali	52 581	61 442	68 137	74 535	94 533	104 056	107 846
Gobierno Regional (Ex-Corde Loreto)	27 342	31 950	35 431	38 758	49 157	54 109	45 536
Universidad Nacional de Ucayali	2 629	3 072	3 407	3 517	2 363	2 601	2 696
Universidad Nacional Intercultural de la Amazonia	-	-	-	209	2 363	2 601	2 696
Instituto Peruano de la Amazonia	1 577	1 843	2 044	2 236	2 836	3 122	2 872
Gobiernos Locales	21 032	24 577	27 255	29 814	37 813	41 622	54 046
Piura	102 662	100 558	113 449	138 130	203 095	259 260	281 066
Región Grau - Piura	56 464	55 307	22 690	27 626	40 619	51 852	56 213
Universidad Nacional de Piura	-	-	5 672	6 906	10 155	12 963	14 053
Institutos Superiores	5 133	5 028	5 672	6 906	10 155	12 963	14 053
Concejos Municipales	41 065	40 223	79 415	96 691	142 167	181 482	196 747
Tumbes	25 666	25 139	28 362	34 533	50 774	64 815	70 267
Gobierno Regional	14 116	13 827	5 672	6 906	10 155	12 963	14 053
Universidad Nacional	-	-	1 418	1 727	2 539	3 241	3 513
Institutos Superiores	1 283	1 257	1 418	1 727	2 539	3 241	3 513
Gobiernos Locales	10 266	10 056	19 854	24 173	35 542	45 371	49 187
Huánuco (Puerto Inca)	416	400	428	517	753	775	762
Gobiernos Locales	416	400	428	517	753	775	762
Cusco	-	-	-	87 136	316 015	396 628	465 871
Gobierno Regional	-	-	-	21 784	79 004	99 157	116 468
Gobiernos Locales	-	-	-	65 352	237 011	297 471	349 403

Fuente: PERUPETRO - Área de Desarrollo y Producción.

13.42 DISTRIBUCION DEL FONDO DE DESARROLLO SOCIECONÓMICO DE CAMISEA - FOCAM, 2005 - 2007
(Miles de Nuevos Soles)

Destino	2005	2006	2007
Total	62 812	118 789	127 144
Gobierno Nacional	6 281	10 642	11 376
Universidad Nacional San Luis Gonzaga de Ica	1 570	2 452	2 621
Universidad Nacional San Cristóbal de Huamanga	1 570	2 452	2 621
Universidad Nacional José Faustino Sánchez Carrión	1 570	-	-
Universidad Nacional Daniel Alcides Carrión	-	2 452	2 621
Universidad Nacional de Ucayali	-	417	446
Universidad Nacional de Huancavelica	1 570	2 452	2 621
Universidad Nacional Intercultural de la Amazonia	-	417	446
Gobierno Regional	18 844	32 135	34 350
Ayacucho	6 728	10 662	11 269
Huancavelica	4 280	7 168	6 707
Ica	4 022	5 469	6 756
Lima	3 814	6 125	6 718
Ucayali	-	2 712	2 900
Gobierno Local	37 687	76 012	81 418
Ayacucho	12 000	19 427	19 816
Huancavelica	8 897	15 460	13 439
Ica	7 969	9 644	13 626
Lima	8 822	14 316	16 019
Ucayali	-	17 165	18 518

Nota: El Fondo de Desarrollo Socioeconómico de Camisea – FOCAM fue creado por la Ley N° 28451 (30/12/2004) como un fondo intangible destinado a contribuir al desarrollo sostenible de los departamentos por donde se encuentran los ductos principales conteniendo los hidrocarburos de los Lotes 88 y 56, con el fin de mejorar el bienestar de las comunidades involucradas y procurar la preservación del medio ambiente y la ecología. El FOCAM se compone del 25% de los recursos que corresponden al Gobierno Nacional de las regalías provenientes de los Lotes 88 y 56, luego de efectuado el pago del Canon Gasífero y otras deducciones correspondientes a PERUPETRO S.A., OSINERG y el Ministerio de Energía y Minas, de acuerdo a lo dispuesto en el artículo 6° de la Ley N° 26221.

Fuente: Ministerio de Economía y Finanzas - Portal de Transparencia Económica.

14 Manufactura

Este capítulo presenta información consolidada sobre la evolución de la producción, capacidad instalada y principales productos de la actividad manufacturera en el ámbito nacional. Dicha información se encuentra ordenada de acuerdo a la Clasificación Industrial Internacional Uniforme (CIIU Rev.3), según división, grupo y clase industrial.

La evolución de la actividad industrial está expresada en índices de volumen físico, cuya base es el año 1994. A su vez, esta información está desagregada de acuerdo a la Clasificación por Uso o Destino Económico (CUODE); es decir, según bienes de consumo, bienes intermedios y bienes de capital.

Asimismo, en este capítulo se ofrece información sobre uso de la capacidad instalada del sector manufacturero, según división y grupo industrial.

Además, presenta la relación de los principales productos industriales según grupo industrial contenidos en la muestra de la Encuesta del Índice de Volumen Físico que realiza el Ministerio de la Producción.

La información anual comprende el Valor Agregado Bruto del Sector Manufacturero, elaborado por el INEI a través de la Dirección Nacional de Cuentas Nacionales (DNCN).

La fuente de información principal es la Oficina General de Tecnología de la Información y Estadística del Viceministerio de Industria del Ministerio de la Producción.

A. VALOR AGREGADO BRUTO DEL SECTOR MANUFACTURA

14.1 ESTRUCTURA DEL VALOR AGREGADO BRUTO A PRECIOS CONSTANTES DE 1994 DE MANUFACTURA, SEGÚN CLASE DE ACTIVIDAD ECONÓMICA, 2001 - 2007

Clase de Actividad	Estructura Porcentual						
	2001	2002	2003	2004	2005	2006 P/	2007 E/
Industria Manufacturera	100,0	105,7	109,4	117,6	126,3	135,8	150,5
Industria alimenticia	31,7	33,1	33,5	35,3	37,3	40,4	44,7
Fabricación de productos lácteos	2,0	2,2	2,4	2,8	3,0	3,3	3,6
Elaboración y preservación de pescado	1,5	1,3	1,8	2,1	2,1	3,3	3,4
Elaboración harina y aceite pescado	3,1	3,3	2,4	3,7	3,6	2,7	2,8
Molinería y panadería	8,1	8,1	7,9	7,6	8,2	8,5	9,0
Elaboración y refinación de azúcar	1,2	1,4	1,6	1,1	1,0	1,1	1,3
Fabricación otros productos alimenticios	11,3	12,0	12,5	13,0	13,9	15,4	18,1
Fabricación de bebidas y productos de tabaco	4,4	4,8	4,9	5,0	5,4	6,1	6,5
Industria textil y de cuero	15,2	16,1	17,3	18,9	19,4	18,9	20,2
Fabricación de productos textiles	6,6	7,5	8,0	9,3	9,7	9,7	10,2
Fabricación de prendas de vestir	7,2	7,5	8,3	8,8	9,0	8,8	9,5
Preparación de cuero y productos de cuero	0,3	0,2	0,3	0,3	0,3	0,3	0,3
Fabricación de calzado	1,0	0,8	0,6	0,5	0,4	0,2	0,3
Fabricación de muebles de madera y metal	3,0	3,6	3,4	4,1	4,1	4,3	4,5
Industria del papel	6,1	6,9	7,4	8,5	9,8	10,7	11,9
Fabricación de papel y productos de papel	3,3	3,5	3,5	4,3	5,1	5,7	6,5
Impresión y edición	2,9	3,4	3,9	4,2	4,7	5,0	5,4
Industria química	17,4	18,1	18,7	19,8	21,9	23,8	26,3
Fabricación productos químicos básicos y abonos	3,2	3,4	3,6	3,9	4,6	4,7	5,3
Fabricación productos farmacéuticos y medicamentos	1,5	1,7	1,7	1,3	1,5	1,9	2,1
Fabricación otros productos químicos	4,7	5,0	5,2	5,9	6,2	7,4	8,5
Refinación de petróleo	4,6	4,6	4,6	5,0	5,8	5,7	5,9
Fabricación de productos de caucho y plástico	3,3	3,4	3,5	3,6	3,9	4,1	4,5
Fabricación productos no metálicos	6,9	7,7	8,1	9,0	10,2	11,5	13,4
Industria metálicas básicas	8,6	9,5	10,3	10,7	11,2	11,9	11,7
Siderurgia	3,0	3,0	3,2	3,5	4,1	4,6	5,0
Transformación de metales no ferrosas	5,6	6,4	7,2	7,3	7,1	7,3	6,6
Fabricación de productos metálicos	8,4	7,9	8,1	8,4	9,2	11,0	13,5
Fabricación de productos metálicos diversos	4,3	4,4	4,9	4,8	5,4	6,5	7,6
Construcción de maquinaria no eléctrica	1,2	1,0	0,9	0,7	0,8	0,9	1,0
Construcción de maquinaria y equipo eléctrico	1,9	1,7	1,5	1,9	1,9	2,2	2,7
Construcción de material de transporte	0,9	0,8	0,8	0,9	1,2	1,5	2,2
Fab. de otros productos manufactureros diversos	2,8	2,9	2,7	2,8	3,1	3,3	4,4

Fuente: Instituto Nacional de Estadística e Informática.

14.2 VARIACIÓN PORCENTUAL DEL VALOR AGREGADO BRUTO A PRECIOS CONSTANTES DE 1994 DE MANUFACTURA, SEGÚN CLASE DE ACTIVIDAD ECONOMICA, 2002 - 2007

Clase de Actividad	2002/	2003/	2004/	2005/	2006/	2007/
	2001	2002	2003	2004	2005 P/	2006 E/
Industria Manufacturera	5,7	3,6	7,4	7,5	7,5	10,8
Industria alimenticia	4,4	1,2	5,5	5,8	8,4	10,5
Fabricación de productos lácteos	7,4	8,0	18,5	7,5	9,5	8,2
Elaboración y preservación de pescado	-16,4	42,6	13,7	2,7	54,4	2,2
Elaboración harina y aceite pescado	7,0	-29,0	56,0	-2,1	-24,5	4,0
Molinería y panadería	0,2	-2,0	-4,3	8,3	2,9	6,1
Elaboración y refinación de azúcar	15,5	14,6	-29,8	-11,7	15,8	12,8
Fabricación otros productos alimenticios	6,2	3,9	3,9	7,5	10,8	17,4
Fabricación de bebidas y productos de tabaco	8,1	2,7	2,9	7,5	12,1	7,1
Industria textil y de cuero	5,8	7,4	9,7	2,3	-2,1	6,7
Fabricación de productos textiles	13,4	6,9	15,5	4,7	-0,2	4,8
Fabricación de prendas de vestir	4,7	10,5	6,0	1,8	-2,5	8,5
Preparación de cuero y productos de cuero	-28,5	38,1	5,1	-16,5	-5,1	3,3
Fabricación de calzado	-24,8	-26,9	-16,4	-20,0	-39,9	26,4
Fabricación de muebles de madera y metal	20,6	-3,7	20,0	0,2	3,2	5,3
Industria del papel	11,7	7,3	15,0	15,8	8,6	11,3
Fabricación de papel y productos de papel	6,8	-0,4	23,3	19,3	11,6	14,5
Impresión y edición	17,3	15,1	7,6	12,2	5,4	7,7
Industria química	4,4	2,8	6,1	10,7	8,5	10,8
Fabricación productos químicos básicos y abonos	4,8	7,0	8,0	17,0	3,3	11,9
Fabricación productos farmacéuticos y medicamentos	15,7	-1,7	-20,9	10,1	27,8	12,8
Fabricación otros productos químicos	5,9	4,8	13,6	4,5	18,6	15,0
Refinación de petróleo	-1,3	-0,5	8,6	16,3	-1,7	4,6
Fabricación de productos de caucho y plástico	4,8	2,3	3,0	6,5	6,2	9,5
Fabricación productos no metálicos	11,9	5,6	11,0	12,9	13,0	16,3
Industria metálicas básicas	10,4	9,2	3,9	4,7	6,1	-2,1
Siderurgia	2,4	4,0	9,8	19,1	12,6	8,3
Transformación de metales no ferrosas	14,7	11,7	1,3	-2,2	2,3	-8,7
Fabricación de productos metálicos	-5,1	2,2	3,1	10,3	18,9	22,6
Fabricación de productos metálicos diversos	3,1	10,0	-0,6	11,9	19,2	17,3
Construcción de maquinaria no eléctrica	-15,7	-14,4	-21,6	9,1	11,5	14,4
Construcción de maquinaria y equipo eléctrico	-12,4	-10,7	26,0	-2,6	17,5	24,3
Construcción de material de transporte	-13,7	8,3	9,5	29,8	24,4	48,1
Fab. de otros productos manufactureros diversos	1,2	-5,8	5,2	9,9	5,8	32,2

Fuente: Instituto Nacional de Estadística e Informática.

14.3 ÍNDICE DE VOLUMEN FÍSICO DE LA PRODUCCIÓN MANUFACTURERA DEL SECTOR FABRIL, SEGÚN DIVISIÓN Y GRUPO INDUSTRIAL, 2001 - 2007

(Base: Año 1994 = 100,0)

CIU División Grupo	División y Grupo Industrial	Índice de Volumen Físico						
		2001	2002	2003	2004	2005	2006	2007 P/
	Sector Fabril Total	121,02	127,92	132,20	143,13	153,57	164,16	181,75
	Subsector Fabril no Primario 1/	125,17	133,76	139,92	151,68	163,71	176,60	199,36
	Subsector Primario	107,24	108,53	106,81	114,76	119,92	122,87	123,30
15	Elaboración de productos alimenticios y bebidas	112,72	117,88	118,61	125,80	133,46	145,27	158,27
151-154	Productos alimenticios	111,04	115,10	114,69	122,50	129,22	139,10	152,20
155	Elaboración de bebidas	120,34	130,45	136,38	140,74	152,65	173,22	185,81
16	Elaboración de productos de tabaco	118,02	134,51	96,32	76,43	51,96	-	-
160	Elaboración de productos de tabaco	118,02	134,51	96,32	76,43	51,96	-	-
17	Fabricación de productos textiles	148,97	165,99	204,89	244,44	258,69	255,08	268,71
171	Hilatura, tejeduría y acabado de productos textiles	101,05	98,93	98,67	107,46	110,71	113,05	115,79
172	Fabricación de otros productos textiles	157,34	146,25	153,04	189,43	183,94	180,83	199,79
173	Fabricación de tejidos y artículos de punto y ganchillo	202,98	288,88	330,72	405,69	434,21	423,78	449,39
18	Fabricación de prendas de vestir, adobo y teñido de piel	103,10	108,79	119,94	127,12	129,43	125,55	136,83
181	Fabricación de prendas de vestir, excepto prendas de piel	103,10	108,79	119,94	127,12	129,43	125,55	136,83
19	Curtido y adobo de cueros, fab. de maletas y otros de talabartería	72,39	53,70	42,96	38,89	31,49	22,08	25,83
191	Curtido y adobo de cueros, fab. de maletas, bolsos de mano y art. de talabartería	61,82	43,60	60,19	66,89	56,64	57,70	57,74
192	Fabricación de calzado	74,14	55,37	40,11	34,26	27,33	16,19	20,56
20	Prod. de madera y fab. de prod. de madera y corcho, excepto muebles	140,94	182,75	166,93	184,57	190,39	186,47	173,03
201	Aserradero y acepilladura de madera	155,69	215,41	191,30	211,00	211,82	203,91	186,27
202	Fab. de productos de madera, corcho, paja y materiales trenzables	97,08	85,58	94,42	105,95	126,67	134,59	133,64
21	Fabricación de papel y de productos de papel	220,56	236,85	240,78	305,10	374,96	420,97	481,05
210	Fabricación de papel y de productos de papel	220,56	236,85	240,78	305,10	374,96	420,97	481,05
22	Actividades de edición e impresión y de reproducción de grabaciones	159,66	196,46	214,51	234,79	263,52	277,01	298,46
221	Actividades de edición	121,68	136,87	156,53	168,53	169,52	186,86	198,63
222	Actividades de impresión y actividades de servicios conexas	187,02	239,39	256,27	282,52	331,22	341,95	370,36
23	Fab. de coque, productos de la refinación del petróleo y combustible nuclear	104,12	104,97	102,67	108,98	127,00	124,54	129,77
232	Fabricación de productos de la refinación del petróleo	104,12	104,97	102,67	108,98	127,00	124,54	129,77
24	Fabricación de sustancias y productos químicos	124,53	129,74	133,47	142,18	156,60	178,52	206,83
241	Fabricación de sustancias químicas básicas	179,46	183,17	198,28	226,74	279,01	271,55	318,86
242	Fabricación de otros productos químicos	114,39	120,10	121,99	126,58	134,26	163,73	189,65
243	Fabricación de fibras manufacturadas	112,36	115,20	113,35	123,21	126,39	129,95	141,00
25	Fabricación de productos de caucho y plástico	172,40	185,10	186,52	192,09	206,38	219,06	241,30
251	Fabricación de productos de caucho	132,33	142,62	134,54	138,66	140,37	149,82	158,47
252	Fabricación de productos de plástico	183,55	196,92	200,98	206,96	224,75	238,32	264,34
26	Fabricación de otros productos minerales no metálicos	133,17	148,08	159,00	176,76	200,23	228,00	266,03
261	Fabricación de vidrio y productos de vidrio	149,79	161,77	160,12	167,81	186,08	185,75	234,34
269	Fabricación de productos minerales no metálicos	130,24	145,68	158,80	178,33	202,72	235,43	271,60
27	Fabricación de metales comunes	139,97	136,16	140,12	142,57	144,85	150,55	140,75
271	Industrias básicas de hierro y acero	134,44	127,91	136,45	143,03	152,58	173,39	188,27
272	Fab. de productos primarios de metales preciosos y metales no ferrosos	145,75	143,51	144,36	145,07	144,49	147,69	129,89
273	Fundición de metales	115,94	107,09	122,09	128,80	137,68	138,84	142,23

Continúa...

14.3 ÍNDICE DE VOLUMEN FÍSICO DE LA PRODUCCIÓN MANUFACTURERA DEL SECTOR FABRIL, SEGÚN DIVISIÓN Y GRUPO INDUSTRIAL, 2001 - 2007

(Base: Año 1994 = 100,0)

Conclusión

CIIU	División	División y Grupo Industrial	Índice de Volumen Físico						
			2001	2002	2003	2004	2005	2006	2007 P/
28		Fabricación de productos elaborados de metal, excepto maquinaria y equipo	153,61	158,53	173,84	173,77	195,83	233,20	275,41
281		Fab. de prod. metálicos para uso estructural, tanques, depósitos y generad.de vapor	197,98	186,85	192,08	202,18	244,50	278,40	355,91
289		Fab. de otros prod. elab. de metal; activ. de servicios de trabajo de metales	120,44	137,36	160,20	152,53	159,44	199,41	215,23
29		Fabricación de maquinaria y equipo	77,53	65,24	54,03	44,33	47,15	49,74	63,03
291		Fabricación de maquinaria de uso general	108,41	90,52	71,07	40,68	37,25	32,99	54,38
292		Fabricación de maquinaria de uso especial	60,21	48,46	56,44	65,98	97,24	132,83	109,65
293		Fabricación de aparatos de uso doméstico	42,83	37,49	31,80	43,36	46,79	49,54	61,96
31		Fabricación de maquinaria y aparatos eléctricos	120,91	111,00	104,27	126,52	112,68	140,85	173,17
311		Fabricación de motores, generadores y transformadores eléctricos	65,44	51,28	46,08	70,63	92,37	103,22	134,03
312		Fabricación de aparatos de distribución y control de la energía eléctrica	87,05	109,48	123,41	192,49	96,40	124,92	148,50
313		Fabricación de hilos y cables aislados	205,38	162,09	136,60	137,44	127,87	184,40	238,25
314		Fabricación de acumuladores y de pilas y baterías primarias	116,58	133,64	132,33	133,84	141,64	152,93	161,84
33		Fab. de instrumentos médicos, ópticos y de precisión y fab. de relojes	7,77	3,98	0,45	0,09	-	-	-
331		Fab. de aparat. e instr. médicos y de apar. para medir,verif., ensayar y otros fines	7,77	3,98	0,45	0,09	-	-	-
34		Fabricación de vehículos automotores, remolques y semirremolques	48,89	30,11	33,37	40,39	46,64	51,87	71,95
341		Fabricación de vehículos automotores	38,31	0,99	2,82	5,39	6,37	7,66	10,18
342		Fab. de carroc. para vehículos automot., fab. de remolques y semirremolques	9,78	12,75	11,80	7,92	3,25	0,52	-
343		Fab. de partes, piezas y accesorios para vehículos automotores y sus motores	92,50	100,52	109,08	131,40	154,66	172,48	240,61
35		Fabricación de otros tipos de equipo de transporte	27,05	36,89	37,28	38,24	53,47	76,62	112,73
359		Fabricación de otros tipos de equipo de transporte	27,05	36,89	37,28	38,24	53,47	76,62	112,73
36		Fabricación de muebles, industrias manufactureras	97,74	101,30	102,63	123,45	128,08	139,81	181,13
361		Fabricación de muebles	83,77	82,04	88,88	123,29	118,14	132,93	164,93
369		Industrias manufactureras	109,76	117,88	114,47	123,59	136,64	145,74	195,07

CIIU = Clasificación Industrial Internacional Uniforme.

1/ Excluye las industrias de transformación de pescado, producción, procesamiento y conservación de carnes, refinación de azúcar, refinación de petróleo y la fabricación de productos primarios de metales preciosos y metales no ferrosos.

Fuente: Ministerio de la Producción - OGTIE-Oficina de Estadística.

14.4 ÍNDICE DE VOLUMEN FÍSICO DE LA PRODUCCIÓN MANUFACTURERA DEL SECTOR FABRIL, SEGÚN CLASE INDUSTRIAL Y CUODE, 2001 - 2007

(Base: Año 1994 = 100,0)

Clase Industrial según CUODE	Índice de Volumen Físico						
	2001	2002	2003	2004	2005	2006 P/	2007 P/
Sector Fabril Total	121,02	127,92	132,20	143,13	153,57	164,16	181,75
Subsector Primario	107,24	108,53	106,81	114,76	119,92	122,87	123,30
1511 Carne y productos cárnicos	121,46	127,44	131,52	134,74	146,60	158,60	168,72
1512 Harina y conservas de pescado y otros	67,01	66,50	57,47	81,73	80,59	80,70	85,16
1542 Refinerías de azúcar	140,45	162,23	177,25	137,94	128,59	148,84	168,28
2320 Productos de la refinación del petróleo	104,12	104,97	102,67	108,98	127,00	124,54	129,77
2720 Metales preciosos y no ferrosos, primarios	145,75	143,51	144,36	145,07	144,49	147,69	129,89
Subsector Fabril No Primario	125,17	133,78	139,92	151,68	163,71	176,80	199,36
Bienes de Consumo	117,46	127,15	133,11	145,79	154,27	164,68	186,04
1513 Elaborados de frutas, legumbres y hortalizas	216,42	204,48	226,68	237,15	279,12	375,36	599,46
1514 Aceites y grasas, vegetal y animal	114,56	132,55	138,99	137,11	147,51	162,94	168,00
1520 Productos lácteos	160,93	170,56	185,47	214,86	230,20	255,68	276,35
1541 Productos de panadería	122,66	122,04	117,83	119,64	122,74	128,91	124,72
1543 Elaborados de cacao, chocolate y confitería	86,78	95,25	99,24	107,97	116,89	138,64	167,85
1544 Macarrones, fideos y farináceos	115,13	116,56	113,46	119,52	132,03	135,53	137,74
1549 Otros productos alimenticios n.e.p.	117,24	124,09	119,62	119,18	122,72	127,62	147,17
1551 Destilación, rectificación y mezcla bebidas alcohólicas	170,92	193,04	219,31	198,82	176,30	165,27	173,00
1552 Elaboración de vinos	135,79	148,76	170,20	178,86	216,75	224,74	253,82
1553 Bebidas malteadas y de malta	78,77	91,91	95,61	99,75	120,40	145,31	160,72
1554 Bebidas no alcohólicas, aguas minerales	182,47	185,42	190,82	198,73	198,37	217,24	224,24
1600 Productos de tabaco	118,02	134,51	96,32	76,43	51,96	-	-
1730 Tejidos y artículos de punto y ganchillo	202,98	288,88	330,72	405,69	434,21	423,78	449,39
1810 Prendas de vestir, excepto prendas de piel	103,10	108,79	119,94	127,12	129,43	125,55	136,83
1920 Calzado de plástico, jébe y cuero	74,14	55,37	40,11	34,26	27,33	16,19	20,56
2109 Artículos de papel y cartón	247,38	261,86	277,53	380,85	488,56	547,19	629,80
2212 Periódicos, revistas y publicaciones periódicas	121,68	136,87	156,53	168,53	169,52	186,86	198,63
2423 Productos farmacéuticos y botánicos	64,58	74,76	73,51	58,12	64,01	81,78	92,24
2424 Jabones, detergentes, productos de limpieza y tocador	145,25	139,00	138,89	154,03	160,25	198,72	239,01
2511 Cubiertas y cámaras de caucho	132,33	142,62	134,54	138,66	140,37	149,82	158,47
2893 Artículos de cuchillería y ferretería	126,87	138,65	158,42	127,79	112,55	120,32	107,61
2930 Aparatos de uso doméstico n.c.p.	42,83	37,49	31,80	43,36	46,79	49,54	61,96
3140 Acumuladores, pilas y baterías primarias	116,58	133,64	132,33	133,84	141,64	152,93	161,84
3592 Bicicletas y de sillones de ruedas	30,09	30,10	33,42	40,86	42,79	44,77	56,72
3610 Muebles de madera, metálicos, casa u oficina	83,77	82,04	88,88	123,29	118,14	132,93	164,93
3691 Joyas y artículos conexos	215,35	176,90	110,45	81,40	81,61	68,02	68,30
3699 Otras industrias manufactureras n.c.p.	90,28	106,99	115,21	131,38	146,80	160,07	218,46
Bienes Intermedios	144,91	154,35	161,96	173,39	193,06	210,94	237,15
1531 Productos de molinería	135,55	137,22	137,28	128,35	152,23	152,61	152,34
1532 Almidones y derivados del almidón	123,68	112,87	116,34	131,13	155,34	192,15	207,28
1533 Alimentos preparados para animales	173,99	189,00	200,49	201,62	201,62	218,96	245,24
1711 Hilatura de fibras textiles y tejidos	101,05	98,93	98,67	107,46	110,71	113,05	115,79
1723 Cuerdas, cordeles, bramantes y redes	157,34	146,25	153,04	189,43	183,94	180,83	199,79
1911 Curtido y adobo de cueros	61,82	43,60	60,19	66,89	56,64	57,70	57,74
2010 Aserrado y acepilladura de madera	155,69	215,41	191,30	211,00	211,82	203,91	186,27
2021 Hojas de madera para enchapado, tableros contrachapados, laminados	97,08	85,58	94,42	105,95	126,67	134,59	133,64
2101 Pasta de madera, papel y cartón	191,17	208,67	186,04	212,19	222,48	241,88	280,70
2102 Papel, cartón ondulado y de envases de papel y cartón	182,51	201,39	209,39	211,86	253,96	300,48	323,65
2221 Actividades de impresión	187,02	239,39	256,27	282,52	331,22	341,95	370,36
2411 Sustancias químicas básicas	204,77	207,10	228,45	264,59	333,68	318,90	380,75
2412 Abonos y compuestos de nitrógeno	69,96	87,11	102,44	97,51	97,78	110,77	114,21
2413 Plásticos en formas primarias y de caucho sintético	99,79	105,80	93,91	98,28	91,94	110,56	106,95
2421 Plaguicidas y otros químicos de uso agropecuario	190,99	183,03	180,49	174,92	230,98	276,97	282,46
2422 Pinturas, barnices y productos similares	109,13	128,37	128,12	143,72	153,51	178,78	218,74
2429 Productos químicos n.e.p.	191,63	213,14	236,67	273,71	284,82	328,94	355,35

Continúa...

14.4 ÍNDICE DE VOLUMEN FÍSICO DE LA PRODUCCIÓN MANUFACTURERA DEL SECTOR FABRIL, SEGÚN CLASE INDUSTRIAL Y CUODE, 2001 - 2007
(Base: Año 1994 = 100,0)

Conclusión

Clase Industrial según CUODE	Índice de Volumen Físico						
	2001	2002	2003	2004	2005	2006 P/	2007 P/
Bienes Intermedios							
2430 Fibras manufacturadas	112,36	115,20	113,35	123,21	126,39	129,95	141,00
2520 Productos de plástico	183,55	196,92	200,98	206,96	224,75	238,32	264,34
2610 Vidrio y productos de vidrio	149,79	161,77	160,12	167,81	186,08	185,75	234,34
2691 Productos de cerámica no refractaria para uso no estructural	124,45	166,57	162,76	191,17	234,19	256,87	330,17
2693 Productos de arcilla y cerámica no refractaria para uso estructural	181,79	193,75	237,10	268,51	312,51	377,62	448,44
2694 Cemento, cal y yeso	111,75	128,45	130,96	144,03	160,09	181,49	193,62
2695 Artículos de hormigón, cemento y yeso	117,33	122,32	132,10	155,92	168,63	200,56	254,45
2699 Otros productos minerales no metálicos n.c.p.	106,27	104,87	114,24	120,00	128,79	139,36	157,50
2710 Industrias básicas de hierro y acero	134,44	127,91	136,45	143,03	152,58	173,39	188,27
2731 Fundición de hierro y acero	208,07	182,45	193,12	202,46	241,79	249,65	262,94
2732 Fundición de metales no ferrosos	81,56	78,97	95,58	101,31	98,81	97,48	97,17
2811 Productos metálicos para uso estructural	197,98	186,85	192,08	202,18	244,50	278,40	355,91
2899 Otros productos elaborados de metal n.c.p.	119,50	137,17	160,47	156,16	166,33	211,02	231,04
3130 Hilos y cables aislados	205,38	162,09	136,60	137,44	127,87	184,40	238,25
3430 Partes, piezas y accesorios para vehículos automotores y sus motores	92,50	100,52	109,08	131,40	154,66	172,48	240,61
Bienes de Capital	63,34	46,31	41,97	42,32	39,25	45,05	57,91
2911 Motores y turbinas, exc. para aeronaves, vehículos automotores y motocicletas	63,14	68,46	61,97	39,11	32,90	35,83	5,24
2912 Bombas, compresores, grifos y válvulas	125,85	123,85	133,62	120,74	128,42	110,66	116,35
2919 Otros tipos de maquinaria de uso general	107,41	80,48	48,12	10,04	2,67	2,70	36,73
2924 Maquinaria para minas, canteras y construcción	60,21	48,46	56,44	65,98	97,24	132,83	109,65
3110 Motores, generadores y transformadores eléctricos	65,44	51,28	46,08	70,63	92,37	103,22	134,03
3120 Aparatos de distribución y control de la energía eléctrica	87,05	109,48	123,41	192,49	96,40	124,92	148,50
3312 Instr. y aparatos para medir y otros afines, exc.de control de procesos industriales	7,77	3,98	0,45	0,09	-	-	-
3410 Vehículos automotores	38,31	0,99	2,82	5,39	6,37	7,66	10,18
3420 Carrocerías para vehículos automotores, remolques y semirremolques	9,78	12,75	11,80	7,92	3,25	0,52	0,00
3591 Motocicletas	24,87	41,76	40,04	36,36	61,13	99,43	152,87

CUODE = Clasificación por Uso o Destino Económico.

Fuente: Ministerio de la Producción - OGTIE-Oficina de Estadística.

B. CAPACIDAD INSTALADA

14.5 TASA DE UTILIZACIÓN DE LA CAPACIDAD INSTALADA DE LA INDUSTRIA MANUFACTURERA, 2001 - 2007 (Porcentaje)

CIIU División Grupo	División y Grupo Industrial	Tasa de utilización de la capacidad instalada						
		2001	2002	2003	2004	2005	2006 P/	2007 P/
	Sector Fabril Total	53,82	53,93	53,01	54,55	56,67	57,50	58,67
	Subsector Fabril No Primario 1/	50,83	51,65	50,71	51,94	54,88	56,24	58,20
	Subsector Primario	68,57	65,81	66,19	71,31	68,46	66,55	64,08
15	Elaboración de productos alimenticios y bebidas	58,01	58,00	56,82	59,54	58,82	60,92	60,38
	151 Producción, procesamiento y conservación de carne y productos cárnicos	54,02	52,52	52,20	60,56	55,26	56,86	56,20
	152 Elaboración de productos lácteos	71,20	71,52	69,62	71,77	70,19	75,26	74,11
	153 Elaboración de productos de molinería, almidones y derivados, y alim. balanceados	57,22	56,33	56,27	53,85	62,08	62,05	59,42
	154 Elaboración de otros productos alimenticios	67,16	67,83	62,30	60,87	62,23	65,36	64,77
	155 Elaboración de bebidas	53,05	55,66	56,70	56,07	57,80	60,18	60,81
16	Elaboración de productos de tabaco	62,83	71,51	48,13	38,19	25,97	-	-
	160 Elaboración de productos de tabaco	62,83	71,51	48,13	38,19	25,97	-	-
17	Fabricación de productos textiles	54,24	55,01	54,45	59,75	62,31	60,36	59,16
	171 Hilatura, tejeduría y acabado de productos textiles	49,60	47,34	46,02	48,55	47,93	48,44	47,65
	172 Fabricación de otros productos textiles	68,08	60,23	56,22	67,63	62,62	58,67	60,03
	173 Fabricación de tejidos y artículos de punto y ganchillo	56,46	59,37	59,28	65,27	68,19	65,33	63,64
19	Curtido y adobo de cueros, fab. de maletas y otros de talabartería	34,13	21,88	20,17	18,99	14,23	10,09	10,62
	191 Curtido y adobo de cueros, fab. de maletas, bolsos de mano y art. de talabartería	24,77	16,93	22,62	24,49	20,22	20,07	19,95
	20 Prod. de madera y fab. de prod. de madera y corcho, excepto muebles	26,73	34,54	29,91	32,91	33,54	32,19	29,87
	201 Aserradero y acepilladura de madera	24,67	34,08	28,47	31,41	31,18	29,85	27,27
	202 Fab. de productos de madera, corcho, paja y materiales trenzables	44,33	38,64	42,93	45,86	53,72	49,80	49,44
21	Fabricación de papel y de productos de papel	50,56	53,29	51,59	55,31	68,31	69,29	72,38
	210 Fabricación de papel y de productos de papel	50,56	53,29	51,59	55,31	68,31	69,29	72,38
22	Actividades de edición e impresión y de reproducción de grabaciones	69,08	76,63	66,31	69,64	86,50	82,65	87,83
	221 Actividades de edición	72,46	73,84	74,16	77,78	74,74	77,36	78,97
23	Fab. de coque, productos de la refinación del petróleo y combustible nuclear	78,17	78,12	77,08	76,71	78,19	76,24	79,27
	232 Fabricación de productos de la refinación del petróleo	78,17	78,12	77,08	76,71	78,19	76,24	79,27
24	Fabricación de sustancias y productos químicos	45,66	44,94	44,80	43,92	47,16	49,72	54,81
	241 Fabricación de sustancias químicas básicas	53,55	50,51	53,41	46,68	54,05	48,16	51,73
	242 Fabricación de otros productos químicos	42,41	42,17	41,44	41,62	43,49	49,12	54,93
	243 Fabricación de fibras manufacturadas	70,92	71,91	68,58	73,49	75,34	75,05	76,69
25	Fabricación de productos de caucho y plástico	54,48	54,42	51,23	50,76	52,40	55,04	53,96
	251 Fabricación de productos de caucho	68,51	70,31	63,34	65,28	66,08	70,54	74,61
	252 Fabricación de productos de plástico	52,35	52,06	49,47	48,74	50,57	53,00	51,58

Continúa...

14.5 TASA DE UTILIZACIÓN DE LA CAPACIDAD INSTALADA DE LA INDUSTRIA MANUFACTURERA, 2001 - 2007
(Porcentaje)

Conclusión.

CIIU División Grupo	División y Grupo Industrial	Tasa de utilización de la capacidad instalada						
		2001	2002	2003	2004	2005	2006 P/	2007 P/
26	Fabricación de otros productos minerales no metálicos	59,59	63,49	63,92	65,91	71,13	71,88	75,28
261	Fabricación de vidrio y productos de vidrio	51,04	53,67	46,75	48,75	53,37	52,58	58,39
269	Fabricación de productos minerales no metálicos	61,66	65,84	68,38	69,99	75,17	75,49	78,74
27	Fabricación de metales comunes	79,13	72,85	74,48	74,59	73,26	74,24	66,98
271	Industrias básicas de hierro y acero	60,61	56,23	58,43	61,05	62,92	68,57	67,48
272	Fab. de productos primarios de metales preciosos y metales no ferrosos	88,14	81,58	82,21	82,36	81,43	81,16	70,74
273	Fundición de metales	62,69	54,59	60,70	58,59	52,64	52,77	51,18
28	Fabricación de productos elaborados de metal, excepto maquinaria y equipo	45,10	44,51	46,12	44,15	45,55	51,37	50,49
281	Fab. de prod. metálicos para uso estructural, tanques, depósitos y generad.de vapor	40,51	36,20	36,58	37,00	39,07	44,25	43,38
289	Fab. de otros prod. elab. de metal; activ. de servicios de trabajo de metales	52,42	57,73	60,20	54,79	56,06	61,73	63,32
29	Fabricación de maquinaria y equipo	20,21	16,93	13,92	11,41	12,08	12,41	14,03
291	Fabricación de maquinaria de uso general	22,15	18,60	14,27	8,17	7,39	6,24	8,93
292	Fabricación de maquinaria de uso especial	11,56	9,52	10,84	12,67	18,67	25,51	18,41
293	Fabricación de aparatos de uso doméstico	19,99	16,65	14,80	20,15	21,74	23,02	28,70
31	Fabricación de maquinaria y aparatos eléctricos	32,94	28,30	24,75	24,25	21,44	26,47	31,75
311	Fabricación de motores, generadores y transformadores eléctricos	23,14	18,59	16,29	24,97	32,66	36,49	41,04
312	Fabricación de aparatos de distribución y control de la energía eléctrica	14,69	15,49	14,84	14,47	7,25	9,39	11,16
313	Fabricación de hilos y cables aislados	52,60	41,15	34,47	34,69	31,89	45,99	58,23
314	Fabricación de acumuladores y de pilas y baterías primarias	53,67	59,41	57,10	57,46	58,58	53,59	56,97
33	Fab. de instrumentos médicos, ópticos y de precisión y fab. de relojes	3,84	2,14	0,22	0,03	-	-	-
331	Fab. de aparat. e instr. médicos y de apar. para medir,verif., ensayar y otros fines	3,84	2,14	0,22	0,03	-	-	-
34	Fabricación de vehículos automotores, remolques y semirremolques	25,80	16,13	17,37	20,80	22,71	24,57	29,45
341	Fabricación de vehículos automotores	20,66	0,57	1,49	2,88	3,35	4,08	5,49
342	Fab. de carro. para vehículos automot.; fab. de remolques y semirremolques	5,75	7,61	7,05	4,64	1,87	0,30	-
343	Fab. de partes, piezas y accesorios para vehículos automotores y sus motores	44,71	49,20	50,36	58,81	58,85	60,74	59,29
35	Fabricación de otros tipos de equipo de transporte	11,32	14,82	14,79	15,17	20,83	28,85	35,34
359	Fabricación de otros tipos de equipo de transporte	11,32	14,82	14,79	15,17	20,83	28,85	35,34
36	Fabricación de muebles, industrias manufactureras	33,47	34,52	34,21	39,75	40,39	42,04	49,59
361	Fabricación de muebles	27,00	26,27	28,46	38,51	36,90	41,18	49,61
369	Industrias manufactureras	39,73	42,45	39,58	40,88	43,44	42,74	49,57

CIIU = Clasificación Industrial Internacional Uniforme.

1/ Excluye las industrias de transformación de pescado, producción, procesamiento y conservación de carnes, refinación de azúcar, refinación de petróleo la fabricación de productos primarios de metales preciosos y metales no ferrosos.

Fuente: Ministerio de la Producción - OGTIE-Oficina de Estadística.

C. PRODUCCIÓN MANUFACTURERA

14.6 PRODUCCIÓN DE LA INDUSTRIA DE PRODUCTOS ALIMENTICIOS Y BEBIDAS, 2002 - 2007

CIU División Grupo	Producto	2002	2003	2004	2005	2006 P/	2007 P/
15	Elaboración de Productos Alimenticios y Bebidas						
151-154	Producción, Procesamiento y Conservación de Productos Alimenticios (Toneladas)						
	Hot Dog - Salchichas	12 145	12 520	12 738	13 009	15 708	17 826
	Jamón	3 035	3 210	3 424	3 706	4 008	4 376
	Jamonada	8 315	8 170	8 497	8 643	9 272	9 836
	Carne de Aves Beneficiada	609 446	635 533	668 772	733 246	801 200	590 986
	Carne de Vacuno Beneficiada	141 503	138 270	146 361	153 112	162 568	163 233
	Conservas de Pescados y Mariscos	35 300	91 600	45 360	55 500	106 500	84 100
	Harina de Anchoveta, otras Especies y Residuos	1 839 200	1 224 400	1 971 449	1 930 700	1 340 500	1 399 000
	Jugos y Refrescos Diversos	32 112	33 649	40 619	63 327	107 293	217 180
	Mermeladas de Frutas Diversas	162	113	150	154	110	...
	Tomate Catchup / Ketchup	908	1 304	1 012	1 070	1 083	1 136
	Pasta de Tomate	976	800	886	895	809	...
	Espárragos Congelados	6 313	7 652	6 776	6 596	8 535	9 401
	Conservas de Espárragos	24 719	28 077	25 318	25 783	30 333	37 418
	Margarina	13 162	12 558	11 432	16 194	16 449	16 428
	Aceites Vegetal y Compuesto	173 867	188 016	185 266	186 694	202 004	204 227
	Leche Evaporada	245 262	270 755	312 129	327 807	358 844	384 012
	Quesos	8 519	6 656	9 372	9 422	10 716	7 317
	Yogurt	28 978	32 971	44 380	51 151	58 803	73 137
	Harina de Trigo	983 146	986 469	1 002 638	1 034 346	1 102 855	1 047 558
	Sémola de Trigo	8 646	8 847	8 311	9 188	9 724	9 215
	Arroz Pilado	1 482 619	1 492 684	1 291 427	1 727 850	1 652 982	1 715 120
	Alimentos Balanceados - Aves	1 522 542	1 604 348	1 609 636	1 591 313	1 700 526	1 925 541
	Alimentos Balanceados - Porcino	67 469	74 914	76 040	75 015	79 863	81 397
	Alimentos Balanceados - Vacuno	50 179	58 750	61 062	69 122	85 250	75 593
	Azúcar Refinada	877 588	958 808	747 571	694 599	805 757	910 325
	Chocolates Diversos	7 716	8 879	8 984	8 973	10 774	13 656
	Cocoa	3 109	4 125	3 556	8 757	7 029	1 609
	Caramelos Diversos	9 432	9 885	10 784	11 739	12 073	12 685
	Fideos a Granel	42 259	45 338	43 673	45 979	40 705	40 185
	Fideos Envasados	203 107	193 797	207 938	231 946	244 251	249 355
	Café Soluble	650	1 098	584	672	374	...
	Instantáneos para Bebidas Chocolateadas	295	378	215	265	446	...
	Levaduras	7 066	6 748	9 098	8 312	8 587	...
	Filtantes e Infusiones	250	265	264	265	271	286
	Refrescos Instantáneos	2 647	984	799	901	1 783	1 836
	Postres Instantáneos	10 606	6 005	6 048	6 245	6 038	6 671
	Snacks Diversos	7 130	6 996	7 674	7 937	7 882	9 205
	Sazonadores	10 273	10 893	12 038	11 724	13 326	...

Continúa...

14.6 PRODUCCIÓN DE LA INDUSTRIA DE PRODUCTOS ALIMENTICIOS Y BEBIDAS, 2002 - 2007

Conclusión

CIIU	Producto	2002	2003	2004	2005	2006	2007 P/
155	Elaboración de Bebidas (Miles de litros)						
	Alcohol Etílico Rectificado	29 797	30 395	22 190	16 163	16 393	20 544
	Ron	8 562	9 790	10 527	10 728	9 533	-
	Vinos y Espumantes	4 083	4 575	4 801	5 865	5 986	6 785
	Piscos	316	489	600	814	874	1 090
	Cerveza Blanca	607 553	632 714	663 617	781 111	943 362	1 037 053
	Cerveza Negra	10 415	15 602	9 712	15 905	20 074	-
	Bebidas Gaseosas con Dulce	1 179 757	1 199 943	1 283 011	1 258 312	1 319 547	1 314 089
	Bebidas Gaseosas sin Dulce	46 137	53 268	43 575	36 684	38 353	41 231
	Agua Embotellada de Mesa	58 146	79 424	99 344	112 736	147 361	171 369
	Agua (Botellones)	47 973	39 891	36 145	35 615	33 595	30 475

Fuente: Ministerio de la Producción - OGTIE-Oficina de Estadística.
Ministerio de Agricultura.

VOLUMEN DE PRODUCCIÓN DE CERVEZA BLANCA, 2001-2007

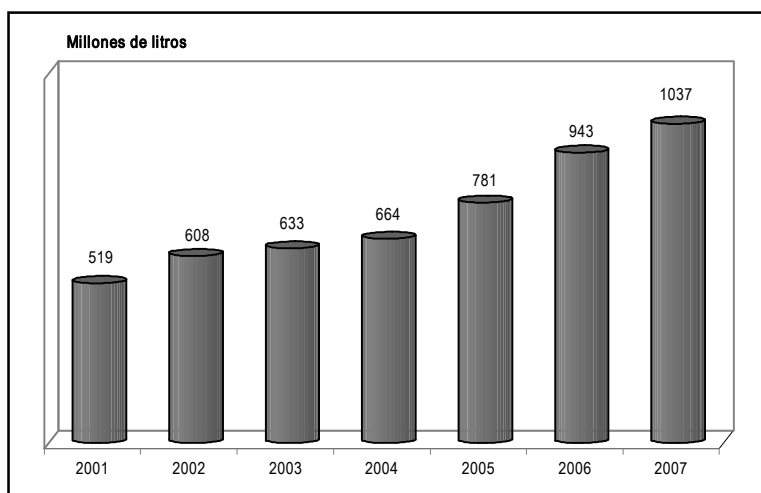

14.7 PRODUCCIÓN DE LAS INDUSTRIAS TEXTILES, CUERO Y CALZADO, PAPEL Y EDICIÓN E IMPRESIÓN, 2002 - 2007

CIIU División Grupo	Producto	Unidad de Medida	2002	2003	2004	2005	2006 P/	2007 P/
17	Productos Textiles							
171	Acabados de Productos Textiles							
	Frazadas	unidades	821 697	702 631	637 031	466 231	322 178	397 804
	Hilos e Hilados Sintéticos y Artificiales	t	4 176	3 251	4 382	4 719	4 138	4 431
	Tejidos de Algodón	m	46 264 061	42 783 632	43 734 918	42 416 803	45 963 340	48 380 602
	Tejidos Mixtos	m	14 399 025	13 862 758	14 436 253	14 277 733	14 067 810	14 494 756
	Hilos e Hilados de Algodón	t	41 167	39 763	41 631	42 256	41 805	45 169
	Tops de Pelo de Alpaca	t	2 899	3 611	3 712	4 129	4 230	...
	Hilos e Hilados de Pelos de Alpaca	t	1 604	1 847	2 384	2 515	2 901	2 616
	Hilos e Hilados de Lana de Oveja	t	1 005	918	1 114	946	1 061	...
	Hilos e Hilados de Algodón y Mezclas	t	1 506	2 247	2 506	2 356	2 839	1 663
	Hilados Cardados Peinados	t	529	565	695	702	630	...
172	Fabricación de Otros Productos Textiles							
	Redes, Cabos y Cordeles para la Pesca	kg	5 713 247	5 914 354	7 343 829	7 187 583	7 115 428	7 980 482
173	Fabricación de Tejidos y Artículos de Punto							
	Confección de Prendas de Vestir	m	1 071 396	1 022 044	1 026 164	528 530	207 275	...
	Confección de Prendas de Vestir	kg	4 570 238	6 506 707	7 898 308	8 475 940	9 856 108	11 936 223

Continúa...

VOLUMEN DE PRODUCCIÓN DE TEJIDOS DE PUNTO PARA CONFECCIÓN DE PRENDAS DE VESTIR, 2002-2007

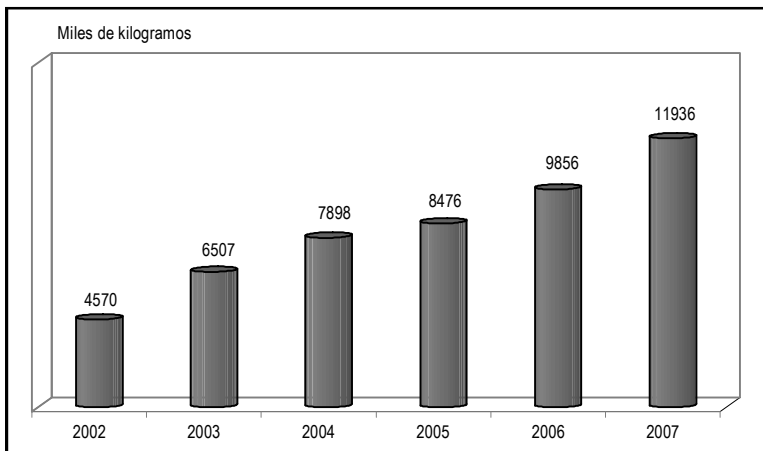

14.7 PRODUCCIÓN DE LAS INDUSTRIAS TEXTILES, CUERO Y CALZADO,
PAPEL Y EDICIÓN E IMPRESIÓN, 2002 - 2007

Conclusión

CIIU División Grupo	Producto	Unidad de Medida	2002	2003	2004	2005	2006 P/	2007 P/
			19	Cuero y Calzado				
	191 Curtido y Adobo de Cueros							
	Suela Quebracho	kg	78 738	34 018	30 951	52 379	33 597	33 243
	Carnaza de Quebracho	kg	21 906	12 493	22 584	14 496	27 352	...
	Cueros Diversos	pie ²	6 314 331	8 626 320	10 216 538	7 901 659	7 959 963	7 699 463
	192 Fabricación de Calzado							
	Calzado de Goma	par	1 872 377	1 888 117	2 252 875	2 334 302	2 159 906	3 002 729
	Zapatillas	par	498 364	312 144	455 939	1 705	-	-
	Calzado de Plástico	par	1 570 562	1 307 914	1 222 696	1 557 265	2 017 663	1 663 726
21	Productos de Papel							
	210 Fabricación de Papel y de Productos de Papel							
	Papel Kraft y Similares	t	6 325	5 199	5 262	3 863	4 924	7 150
	Papel Bond y Similares	t	45 246	41 031	51 662	48 337	44 729	49 588
	Papel Higiénico	t	24 540	25 178	26 200	28 357	36 234	...
	Papel Toalla	t	1 163	1 536	1 808	1 905	2 750	...
	Cartón Líner	t	28 059	23 558	23 371	33 350	42 826	39 348
	Cartón Dúplex	t	1 646	1 123	1 272	927	535	...
	Cartón Corrugado	t	4 788	4 949	7 555	5 137	10 575	8 593
	Cartulina	t	3 054	3 128	3 762	5 082	4 115	...
	Sacos Multipliegos	miles	90 182	97 410	79 202	103 235	132 553	...
	Cajas de Cartón Corrugado	miles	58 741	66 688	74 752	99 952	123 468	...
	Toallas Higiénicas	miles	197 995	235 959	273 762	294 605	302 109	...
	Pañales Tipo Calzón	miles	69 802	82 596	254 097	337 921	370 157	394 446
22	Actividades de Edición e Impresión							
	221 Actividades de Edición							
	Diarios	miles	232 120	263 699	275 909	272 820	296 027	313 775

CIIU = Clasificación Industrial Internacional Uniforme.
t = toneladas métricas m = metros kg = kilogramo

Fuente: Ministerio de la Producción - OGTIE-Oficina de Estadística.
Ministerio de Agricultura.

14.8 PRODUCCIÓN DE LAS INDUSTRIAS DEL PETRÓLEO, SUSTANCIAS Y PRODUCTOS QUÍMICOS, 2002 - 2007

CIU	Unidad							
División	Producto	de	2002	2003	2004	2005	2006 P/	2007 P/
Grupo		Medida						
23	Refinación de Petróleo							
232	Productos de la Refinación del Petróleo							
	Gasolina 84	miles barr.	4 218	4 237	3 995	3 740	4 046	4 466
	Gasolina 90	miles barr.	2 835	2 850	3 016	2 699	2 503	2 654
	Gasolina 95	miles barr.	569	507	467	165	159	228
	Gasolina 97	miles barr.	819	814	735	503	480	403
	Kerosene	miles barr.	5 668	3 945	2 544	1 886	950	848
	Petrodiesel 2	miles barr.	13 711	13 866	14 908	17 653	18 913	20 107
	Aceites Lubricantes	galones	22 492 686	22 444 358	24 743 672	25 058 095	25 755 534	26 679 534
24	Sustancias y Productos Químicos							
241	Fabricación de Sustancias Químicas Básicas							
	Acetileno	kg	383 230	377 415	370 885	412 876	454 978	493 531
	Ácido Clorhídrico	t	178 933	179 138	171 310	198 227	248 335	...
	Ácido Sulfúrico	t	574 478	633 442	661 288	638 539	668 621	1 032 935
	Carmin de Cochinilla	kg	49 113	51 337	45 075	39 874	21 949	...
	Nitrógeno	m ³	6 162 021	7 361 718	8 318 894	9 693 841	9 640 458	11 028 022
	Oxígeno	m ³	60 402 581	64 509 807	71 953 398	80 424 006	105 573 932	130 437 631
	Soda Cáustica Líquida	t	83 868	88 337	105 214	157 177	144 606	...
	Sulfato de Aluminio	t	13 950	21 836	18 623	18 256	22 416	...
	Sulfato de Cobre	t	13 246	12 128	9 186	8 899	10 995	...
	Nitrato de Amonio Técnico	t	7 022	3 843	2 743	45	45	...
	Abonos Compuestos	kg	814 814	546 006	612 009	444 575	398 786	...
	Superfosfato de Calcio	kg	2 739 000	2 844 000	3 381 000	2 608 000	2 067 000	...
242	Fabricación de Otros Productos Químicos							
	Insecticida Líquido	l	174 926	183 247	197 080	275 641	303 446	...
	Insecticida Sólido	kg	1 138 532	1 192 074	1 216 428	1 445 602	1 782 952	...
	Barnices Convencionales	galones	283 544	283 732	295 979	345 810	393 773	505 478
	Esmaltes Convencionales	galones	1 976 552	2 076 405	2 150 804	2 207 607	2 300 491	2 761 003
	Pinturas Acuosas	kg	1 157 003	1 055 291	1 502 708	1 640 759	1 774 166	4 680 722
	Pinturas Automotrices	galones	3 424	2 348	2 319	2 651	6 403	...
	Pinturas Industriales	galones	759 446	619 669	646 561	599 227	620 118	...
	Pintura Látex	galones	5 832 861	6 088 816	6 543 512	7 509 040	8 513 430	10 323 271
	Anticorrosivos Convencionales	galones	167 319	181 867	189 815	203 984	116 548	146 470
	Betún en Pasta para Calzado	kg	1 643 064	1 436 313	1 336 634	1 389 779	1 407 449	...
	Betún Líquido para Calzado	kg	7 266	4 089	2 483	2 166	2 610	...

Continúa...

14.8 PRODUCCIÓN DE LAS INDUSTRIAS DEL PETRÓLEO, SUSTANCIAS Y PRODUCTOS QUÍMICOS, 2002 - 2007

Conclusión

CIIU División Grupo	Producto	Unidad de Medida	2002	2003	2004	2005	2006 P/	2007 P/
242 Fabricación de Otros Productos Químicos								
	Ceras para Pisos	kg	6 750 476	7 525 889	8 890 651	10 679 621	14 215 081	22 869 202
	Azul para Lavandería	kg	63 112	46 490	37 129	45 887	29 060	...
	Productos de Limpieza del Hogar	kg	7 826 818	9 853 682	11 318 889	13 592 163	15 376 634	16 162 842
	Productos de Limpieza del Hogar	l	148 496	163 361	111 539	66 637	67 634	...
	Champú	t	3 830	4 457	4 920	5 079	6 986	9 447
	Crema Dental	t	2 100	1 947	2 948	2 501	2 452	2 615
	Detergentes	t	561 752	78 029	82 949	77 135	103 886	124 541
	Jabón para Lavar Ropa	t	231 611	31 774	33 506	33 292	33 570	33 286
	Jabón de Tocado	t	21 446	2 308	3 966	3 305	3 838	4 718
	Sal para Uso Doméstico	t	100 672	99 717	91 046	84 098	35 285	...
	Sal para Uso Industrial	t	46 876	52 702	55 404	66 903	91 897	...
	Dinamita	kg	8 495 100	8 936 925	10 392 500	11 722 159	15 666 197	...
243 Fabricación de Fibras Manufacturadas								
	Fibra Acrílica TOP	t	9 085	10 084	11 222	12 148	13 872	...
	Fibra Acrílica TOW	t	23 850	25 520	27 608	27 612	28 253	...
	Fibra Acrílica Cortada	t	5 893	7 049	7 388	7 059	6 890	...

CIIU = Clasificación Industrial Internacional Uniforme.

miles barr. = miles de barriles kg = kilogramo t = tonelada métrica m3 = metro cúbico l = litro.

Fuente: Ministerio de la Producción - OGTIE-Oficina de Estadística.

VOLUMEN DE PRODUCCIÓN INDUSTRIAL DE ACEITES LUBRICANTES, 2002 - 2007

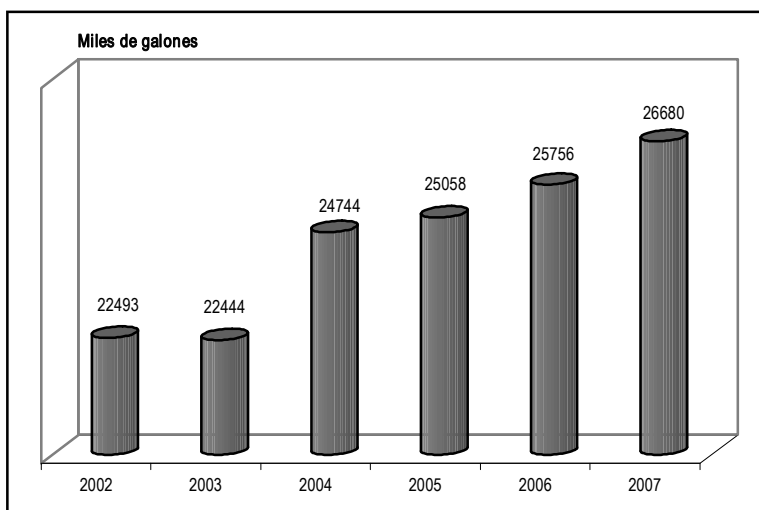

14.9 PRODUCCIÓN DE LAS INDUSTRIAS DE CAUCHO Y PLÁSTICO, MINERALES NO METÁLICOS Y METALES COMUNES, 2002 - 2007

CIU División Grupo	Producto	Unidad de Medida	2002	2003	2004	2005	2006 P/	2007 P/
25	Productos de Caucho y Plástico							
251	Fabricación de Productos de Caucho							
	Lantas (Autos, Camionetas)	unidades	1 366 135	1 184 081	1 250 506	1 531 205	1 616 162	1 729 490
	Lantas (Camión)	unidades	136 408	148 254	138 216	116 881	125 536	...
	Lantas (Tractor y Fuera de Carretera)	unidades	4 229	3 851	8 056	7 685	8 365	...
252	Fabricación de Productos de Plástico							
	Polietileno	kg	27 548 141	28 798 600	26 350 237	29 808 369	29 428 297	33 990 118
	Poliestireno	kg	2 141 747	2 090 328	1 386 099	1 014 304	742 189	1 491 880
	Polipropileno	kg	28 674 663	29 410 548	34 794 950	36 883 409	40 675 983	43 502 412
	P.V.C.	kg	23 464 747	22 548 582	27 457 322	30 489 345	34 902 890	42 600 199
	Plasticantes D.O.P.	kg	1 891 518	1 905 347	2 120 755	2 052 589	2 504 157	2 455 645
	Masterbatch	kg	1 097 007	1 128 854	1 006 130	989 720	914 854	933 325
	Sulfato Tribásico de Plomo	kg	25 016	26 277	22 403	28 166	17 043	...
	Resina Pet para Envases	kg	55 223 229	59 105 273	64 021 879	67 239 056	70 097 262	76 296 977
26	Productos Minerales No Metálicos							
261	Fabricación de Vidrio y Productos de Vidrio							
	Botellas para Gaseosas	miles	79 863	94 355	106 523	161 894	131 532	...
	Envases para Alimentos	miles	131 827	123 224	120 235	114 477	123 455	...
	Botellas para Vinos y Licores	miles	18 170	15 073	21 504	15 722	15 534	...
	Frascos para Droguería	miles	-	99	44	535	177	...
	Vidrio Templado de Seguridad	m ²	112 885	111 745	123 947	154 541	184 646	...
	Vidrio Laminado de Seguridad	m ²	10 491	8 062	11 572	12 785	23 840	...
	Botellas para Cerveza	miles	-	-	1 480	2 192	-	...
269	Fabricación de Productos Minerales No Metálicos							
	Inodoros de Porcelana Vitrificada	unidades	363 317	342 645	377 971	500 011	551 919	...
	Tanques para Inodoros de Porcelana Vitrificada	unidades	357 240	317 339	345 190	462 807	505 715	...
	Lavatorios de Porcelana Vitrificada	unidades	276 367	316 176	427 918	434 689	504 079	...
	Bidets de Porcelana Vitrificada	unidades	4 041	3 725	3 522	4 280	2 816	...
	Revestimiento para Pared y Pisos	m ²	13 131 888	16 432 673	19 520 944	22 965 376	28 349 987	33 787 130

Continúa...

14.9 PRODUCCIÓN DE LAS INDUSTRIAS DE CAUCHO Y PLÁSTICO, MINERALES NO METÁLICOS Y METALES COMUNES, 2002 - 2007

Conclusión

CIU	División	Producto	Unidad de Medida	2002	2003	2004	2005	2006 P/	2007 P/
269		Fabricación de Productos Minerales No Metálicos							
		Ladrillos (King Kong, Pandereta, Techo, Pastelero)	miles	189 309	215 842	206 926	228 701	247 725	287 848
		Cemento Pórtland	t	3 679 198	3 739 916	4 132 831	4 535 487	5 051 752	5 334 952
		Cemento Puzolánico	t	435 945	462 778	468 690	572 939	749 359	...
		Concreto Premezclado	m ³	503 392	592 795	719 769	758 203	868 290	...
		Planchas Asbesto Cemento	m ²	4 232 194	3 616 722	3 625 009	4 714 999	6 553 282	...
		Piezas Moldeadas Asbesto Cemento	m ²	263 526	299 286	351 035	473 521	640 751	...
27		Metales Comunes							
271		Industrias Básicas de Hierro y Acero							
		Alambión (Construcción, Trefilado y Electricidad)	t	48 014	34 729	44 720	64 835	65 828	...
		Barras (Construcción, Lisas, Molino y Calibradas)	t	435 142	485 673	501 350	529 134	573 948	...
		Planchas de Hierro y Acero	t	13 689	11 346	26 347	10 824	21 283	...
		Bobinas de Hierro y Acero	t	5 696	5 485	4 808	2 105	2 551	...
		Planchas y Bobinas Galvanizadas	t	19 736	18 946	20 741	21 031	23 316	...
		Perfiles	t	34 097	33 613	30 287	44 350	69 845	...
272		Fabricación de Productos Primarios de Metales Preciosos y Metales No Ferrosos							
		Cobre Refinado	t	202 998	196 976	188 275	189 529	189 289	188 362
		Zinc Electrolítico	t	172 694	202 077	196 225	164 712	177 526	...
		Cadmio Refinado	t	420	532	532	481	417	...
		Arsénico	t	3 311	4 640	3 037	3 150	4 121	...
		Cobre Blister	t	318 513	314 920	322 570	326 623	328 927	...
273		Fundición de Metales	t						
		Bolas de Acero	t	71 928	80 522	89 722	106 873	107 206	113 471
		Perfiles, Planchas y Discos de Aluminio	t	2 195	2 267	2 203	2 281	2 919	...

CIU = Clasificación Industrial Internacional Uniforme.
 kg = kilogramo m² = metro cuadrado t = tonelada métrica m³ = metro cúbico.
 Fuente: Ministerio de la Producción - OGTIE-Oficina de Estadística.

14.10 PRODUCCIÓN DE LAS INDUSTRIAS DE ELABORADOS DE METAL, MAQUINARIA Y EQUIPO, MAQUINARIA Y APARATOS ELÉCTRICOS, Y VEHÍCULOS, 2002-2007

CIIU	División	Producto	Unidad de Medida	2002	2003	2004	2005	2006 P/	2007 P/
28		excepto Maquinaria y Equipo							
281		Metálicos para Uso Estructural							
		Plancha de Acero Inoxidable	kg	3 110 520	2 276 780	3 604 000	6 021 838	5 456 276	4 300 438
		Bobinas de Acero	kg	9 320 558	9 436 819	8 077 074	11 480 047	13 963 897	21 937 436
289		Productos Elaborados de Metal							
		Planchas de Hierro	kg	99 399	128 902	115 488	146 705	430 250	...
		Alambres Diversos	kg	43 694 912	43 800 644	44 132 871	45 986 459	62 089 296	73 419 300
		Alambres Galvanizados	kg	10 092	8 985	7 308	5 714	2 839	...
		Planchas y Bobinas de Hierro	kg	1 497 264	1 788 584	573 669	261 298	513 938	...
		Hojalata Electrolítica	t	53 285	64 897	63 484	69 113	88 319	89 635
		Planchas y Bobinas de Acero Inoxidable	kg	6 451 694	6 740 407	6 570 276	6 239 399	6 660 171	7 468 445
		Discos de Aluminio	t	189	165	248	253	454	...
		Discos de Acero Inoxidable	kg	705	798	3 777	5 289	16 688	...
29		Maquinaria y Equipo							
291		Fabricación de Maquinaria de Uso General							
		Motores Industriales	unidades	164	143	100	70	76	...
		Bombas para Pozos Petroleros	unidades	84	103	64	91	37	...
		Motobombas	unidades	78	69	68	85	67	...
		Bombas Centrifugas Monofásicas	unidades	1 792	2 020	2 582	2 247	2 892	...
		Bombas Centrifugas Trifásicas	unidades	1 197	811	1 007	1 229	1 278	...
293		Fabricación de Aparatos de Uso Doméstico							
		Refrigeradoras mayor a 10 P3	unidades	36 216	26 491	39 550	43 552	32 868	...
		Refrigeradoras hasta 10 P3	unidades	28 365	19 078	29 320	32 982	44 873	...
		Cocinas Domésticas a Gas	unidades	24 339	32 464	32 941	20 279	30 519	...
		Congeladoras	unidades	2 489	5 027	7 233	11 576	14 339	...

Continúa...

14.10 PRODUCCIÓN DE LAS INDUSTRIAS DE ELABORADOS DE METAL, MAQUINARIA Y EQUIPO, MAQUINARIA Y APARATOS ELÉCTRICOS, Y VEHÍCULOS, 2002-2007

Conclusión

CIIU	División	Producto	Unidad de Medida	2002	2003	2004	2005	2006 P/	2007 P/
31		Maquinaria y Aparatos Eléctricos							
	311	Generadores y Transformadores Eléctricos							
		Transformadores Trifásicos	unidades	533	677	616	524	737	826
		Transformadores Monofásicos	unidades	2 002	1 702	3 506	5 539	7 122	...
		Grupos Electrógenos	unidades	254	252	343	615	818	1 436
	312	Distribución y Control de la Energía Eléctrica							
		Tableros de Distribución	unidades	2 662	4 694	5 227	4 276	4 940	5 415
		Interruptores Diversos	unidades	2 065 345	1 536 654	1 640 582	1 237 638	697 525	...
	313	Fabricación de Hilos y Cables Aislados							
		Cables Telefónicos	kg	4 047 373	4 421 387	5 605 155	4 906 704	9 408 938	...
		Cables de Energía	kg	9 431 220	8 159 341	8 440 167	10 657 643	10 601 883	...
	314	Acumuladores y de Pilas y Baterías Primarias							
		Baterías 6 v.,12 v.	miles	580 644	608 899	598 520	624 597	598 992	655 981
		Pilas	miles	111 704 880	102 829 483	108 784 120	111 394 080	125 760 336	...
34		Remolques y Semirremolques							
	341	Fabricación de Vehículos Automotores							
		Motores Vehiculares	unidades	8	7	8	6	1	...
	342	Fabricación de Carrocerías para Vehículos Automotores							
		Tolvas Diversas	unidades	55	13	-	-	-	-
		Carrocerías Diversas	unidades	50	69	57	25	6	...

CIIU = Clasificación Industrial Internacional Uniforme.

kg = kilogramo t = tonelada métrica.

Fuente: Ministerio de la Producción - OGTIE-Oficina de Estadística.

15 Electricidad y Agua

El presente capítulo está dividido en dos secciones, la primera corresponde al subsector Electricidad y la segunda al subsector Agua.

En la sección de Electricidad se muestra detalles sobre potencia instalada y producción de energía eléctrica, desagregada por tipo de generación, servicio, departamento y generación eléctrica por empresa. Igualmente se incluye información de las principales centrales eléctricas; número de clientes por: nivel de tensión, tipo de mercado, empresa y departamento; y finalmente información del coeficiente de electrificación. El contenido de la sección Agua está relacionado con las actividades que caracterizan el desarrollo del sector en el ámbito nacional y de Lima Metropolitana, presentando un grupo de principales indicadores como producción, cobertura del servicio de agua potable, entre otras variables.

Las fuentes de información del subsector Electricidad están constituidas por la Dirección General de Electricidad, órgano técnico normativo del Ministerio de Energía y Minas encargado de proponer y/o expedir la normatividad de las actividades de generación, transmisión, distribución y comercialización de energía eléctrica; el Organismo Supervisor de la Inversión en Energía y Minería, organismo fiscalizador de las empresas que desarrollan actividades en los subsectores Electricidad e Hidrocarburos.

En el caso del subsector Agua, las fuentes de información son: la Superintendencia Nacional de Servicios de Saneamiento (SUNASS) que es el organismo regulador de la prestación de los servicios de saneamiento en el Perú, el Servicio de Agua Potable y Alcantarillado de Lima (SEDAPAL), empresa de derecho privado, encargada de la prestación de los servicios de saneamiento en el ámbito de Lima Metropolitana.

15.1 INDICADORES DEL SECTOR ELECTRICIDAD Y AGUA, 2001-2007

Concepto	2001	2002	2003	2004 P/	2005 E/	2006 E/	2007 E/
V.A.B. Electricidad y Agua							
- Corriente (Millones de S/.)	4 334	4 442	4 651	4 895	5 379	5 656	6 011
- Constante (Millones de S/. de 1994)	2 566	2 706	2 805	2 931	3 094	3 307	3 588
Variación % anual	1,6	5,5	3,7	4,5	5,6	6,9	8,5
Producción de electricidad (GWh)							
Total	20 785,5	21 982,3	22 923,4	24 267,0	25 509,7	27 374,1	29 943,0
- Hidráulica	17 614,7	18 040,1	18 533,7	17 525,3	17 977,0	19 523,9	19 548,8
- Térmica	3 169,6	3 941,0	4 388,4	6 740,4	7 531,5	7 848,9	10 393,0
- Eólica	1,2	1,2	1,2	1,2	1,2	1,2	1,2
Coefficiente de electrificación nacional (%)							
	74,9	75,3	76,0	76,3	78,1	78,7	79,5
Nº de clientes del suministro de energía eléctrica (Miles)							
	3 453	3 622	3 733	3 867	3 984	4 172	4 367
Producción de agua potable (Miles de m³)							
- Nacional	1 139 085	1 161 764	1 191 853	1 166 386	1 223 263	1 238 117	634 969
- Lima Metropolitana	660 390	649 023	662 351	623 149	669 724	664 805	650 762
Cobertura del servicio de agua potable (%)							
- Nacional	...	78,1	79,5	78,6	79,8	83,7	84,3
- Lima Metropolitana	87,4	87,9	88,7	88,8	90,1

Fuente: Instituto Nacional de Estadística e Informática - Dirección Nacional de Cuentas Nacionales.
 Ministerio de Energía y Minas - Dirección General de Electricidad.
 Superintendencia Nacional de Servicios de Saneamiento-SUNASS.
 Servicio de Agua Potable y Alcantarillado de Lima - Gerencia de Desarrollo e Investigación.

VALOR AGREGADO BRUTO DE ELECTRICIDAD Y AGUA, 1997-2007
 (Variación % Anual)

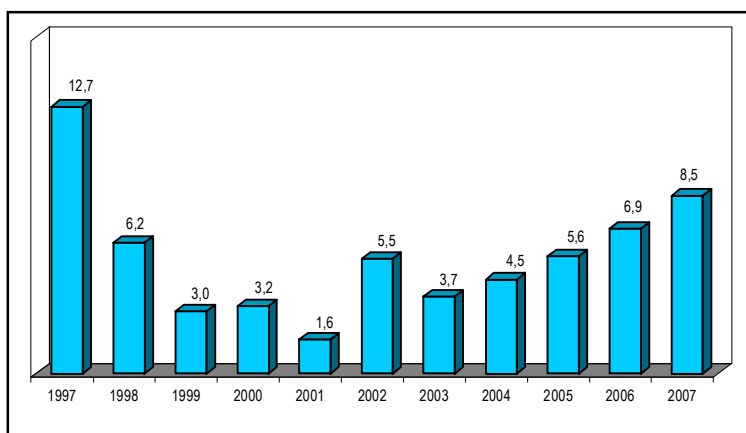

A. ELECTRICIDAD

15.2 POTENCIA DE ENERGÍA ELÉCTRICA INSTALADA, POR TIPO DE SERVICIO Y GENERACIÓN, 1995-2007 (Megawatt)

Año	Total potencia	Subtotal			Servicio público				Servicio privado 1/		
		Hidráulica	Térmica	Eólica	Total	Hidráulica	Térmica	Eólica	Total	Hidráulica	Térmica
1995	4 461,7	2 479,4	1 982,3	-	3 185,7	2 190,0	995,7	-	1 276,0	289,4	986,6
1996	4 662,6	2 492,7	2 169,6	0,3	3 352,9	2 200,2	1 152,4	0,3	1 309,7	292,5	1 017,2
1997	5 192,3	2 513,0	2 679,0	0,3	4 325,3	2 412,0	1 913,0	0,3	867,0	101,0	766,0
1998	5 515,3	2 572,0	2 943,0	0,3	4 632,3	2 467,4	2 164,6	0,3	883,0	104,6	778,4
1999	5 742,4	2 673,3	3 068,4	0,7	4 828,2	2 587,1	2 240,4	0,7	914,2	86,2	828,0
2000	6 066,2	2 856,8	3 208,7	0,7	5 148,9	2 779,3	2 368,9	0,7	917,3	77,6	839,8
2001	5 906,7	2 966,3	2 939,7	0,7	5 050,8	2 889,4	2 160,7	0,7	855,9	76,9	779,0
2002	5 935,5	2 996,5	2 938,4	0,7	5 068,1	2 917,6	2 149,7	0,7	867,5	78,9	788,6
2003	5 970,1	3 032,3	2 937,1	0,7	5 095,1	2 946,8	2 147,6	0,7	875,0	85,5	789,5
2004	6 016,3	3 055,9	2 959,8	0,7	5 096,0	2 969,1	2 126,3	0,7	920,3	86,8	833,5
2005	6 200,5	3 207,1	2 992,8	0,7	5 220,6	3 119,2	2 100,7	0,7	979,9	87,9	892,0
2006	6 656,9	3 213,8	3 442,5	0,7	5 623,9	3 125,6	2 497,7	0,7	1 033,0	88,2	944,8
2007	7 047,5	3 233,6	3 813,2	0,7	5 989,7	3 145,1	2 843,9	0,7	1 057,8	88,5	969,3

1/ Autoproductores.

Fuente: Ministerio de Energía y Minas - Dirección General de Electricidad - Dirección de Promoción y Estudios.

15.3 POTENCIA DE ENERGÍA ELÉCTRICA INSTALADA, POR SISTEMA Y TIPO DE GENERACIÓN, 1995-2007 (Megawatt)

Año	Total	Sistema Interconectado Centro Norte			Sistema Interconectado Sur			Sistemas aislados			
		Total	Hidráulica	Térmica	Total	Hidráulica	Térmica	Total	Hidráulica	Térmica	Eólica
1996	4 662,6	2 935,8	2 039,0	896,8	650,7	312,0	338,7	1 076,1	141,7	934,1	0,3
1997	5 192,3	3 366,2	2 052,7	1 313,5	758,3	312,5	445,8	1 067,8	147,6	920,0	0,3
1998	5 515,3	3 628,9	2 091,4	1 537,5	777,8	312,8	465,0	1 108,6	168,0	940,3	0,3
1999	5 742,4	3 758,8	2 203,5	1 555,3	841,2	315,6	525,6	1 142,4	154,2	987,5	0,7
2000	6 066,2	3 940,8	2 388,6	1 552,2	992,8	321,3	671,5	1 132,6	146,9	985,0	0,7
2001 a/	5 906,7	4 879,6	2 820,5	2 059,1	-	-	-	1 027,0	145,8	880,6	0,7
2002	5 935,5	4 973,6	2 858,1	2 115,4	-	-	-	962,0	138,3	822,9	0,7
2003	5 970,1	5 012,8	2 887,8	2 124,9	-	-	-	957,3	144,5	812,1	0,7
2004	6 016,3	5 060,2	2 909,1	2 151,1	-	-	-	956,1	146,7	808,6	0,7
2005	6 200,5	5 193,2	3 057,3	2 135,9	-	-	-	1 007,3	149,8	856,8	0,7
2006	6 656,9	5 594,3	3 065,2	2 529,1	-	-	-	1 062,7	148,6	913,4	0,7
2007	7 047,5	5 972,0	3 085,7	2 886,3	-	-	-	1 075,5	147,9	926,9	0,7

Nota: En octubre del año 2000 se puso en funcionamiento el Sistema Eléctrico Interconectado Nacional (SEIN), mediante el inicio de operaciones de la línea de transmisión Mantaro-Socabaya que unió las dos grandes redes de transmisión del país: el Sistema Interconectado Centro Norte (SICN) y el Sistema Interconectado del Sur (SIS), con lo cual el país cuenta con un único sistema de transmisión de electricidad.

a/ A partir del 2001 el SICN y el SIS se unifican, correspondiendo los datos a partir de esta fecha al SEIN y a sistemas aislados.

Sistema interconectado: Conjunto de líneas de transmisión y subestaciones eléctricas conectadas entre sí, que permite la transferencia de energía entre dos o más sistemas de generación.

Fuente: Ministerio de Energía y Minas - Dirección General de Electricidad - Dirección de Promoción y Estudios.

15.4 POTENCIA DE ENERGÍA ELÉCTRICA INSTALADA POR TIPO DE SERVICIO Y GENERACIÓN, SEGÚN DEPARTAMENTO, 2007
(Megawatt)

Departamento	Total	Empresas de servicio público				Empresas de servicio privado		
		Total	Hidráulica	Térmica	Eólica	Total	Hidráulica	Térmica
Total	7 047,5	5 989,7	3 145,1	2 843,9	0,7	1 057,8	88,5	969,3
Amazonas	17,6	15,2	12,6	2,7	-	2,3	-	2,3
Áncash	407,6	331,7	281,9	49,9	-	75,8	0,1	75,7
Apurímac	10,9	7,7	5,9	1,8	-	3,2	-	3,2
Arequipa	445,6	360,4	187,3	173,2	-	85,1	4,0	81,2
Ayacucho	6,7	6,7	4,2	2,6	-	-	-	-
Cajamarca	214,4	178,1	162,9	15,2	-	36,3	1,8	34,5
Callao (Prov. Constitucional)	568,1	524,0	-	524,0	-	44,1	-	44,1
Cusco	153,5	112,7	96,6	16,1	-	40,7	0,7	40,0
Huancavelica	1 022,8	1 017,4	1 017,1	0,3	-	5,3	2,0	3,3
Huánuco	16,7	0,4	0,3	0,1	-	16,2	4,3	11,9
Ica	110,1	67,8	-	67,3	0,5	42,4	-	42,4
Junín	436,3	395,4	392,6	2,8	-	40,8	24,2	16,6
La Libertad	144,2	32,8	10,5	22,0	0,3	111,4	2,6	108,8
Lambayeque	74,7	27,8	-	27,8	-	46,9	-	46,9
Lima	1 721,7	1 520,6	643,1	877,5	-	201,1	21,8	179,4
Loreto	214,6	58,1	-	58,1	-	156,5	-	156,5
Madre de Dios	12,9	12,9	-	12,9	-	-	-	-
Moquegua	440,7	412,7	0,5	412,2	-	28,0	9,0	19,0
Pasco	166,9	139,3	137,8	1,5	-	27,5	18,0	9,5
Piura	322,1	261,0	31,2	229,8	-	61,2	-	61,2
Puno	149,4	134,2	116,8	17,3	-	15,2	-	15,2
San Martín	39,3	37,3	6,8	30,5	-	2,0	-	2,0
Tacna	62,6	62,1	36,2	25,9	-	0,6	-	0,6
Tumbes	26,2	18,9	-	18,9	-	7,3	-	7,3
Ucayali	262,0	254,3	0,9	253,4	-	7,7	-	7,7

Fuente: Ministerio de Energía y Minas - Dirección General de Electricidad - Dirección de Promoción y Estudios.

15.5 PRODUCCIÓN DE ENERGÍA ELÉCTRICA, POR TIPO DE SERVICIO Y GENERACIÓN, 1995 - 2007 (Gigawatt hora)

Año	Total	Subtotal		Empresas de servicio público				Empresas de servicio privado			
		Hidráulica	Térmica Eólica	Total	Hidráulica	Térmica	Eólica	Total	Hidráulica	Térmica	
1995	16 880,1	12 937,6	3 942,5	-	13 106,3	11 540,6	1 565,7	-	3 773,8	1 397,0	2 376,8
1996	17 279,8	13 323,6	3 955,8	0,4	13 307,5	11 847,9	1 459,2	0,4	3 972,3	1 475,7	2 496,6
1997	17 953,4	13 214,5	4 738,3	0,6	15 348,6	12 264,8	3 083,2	0,6	2 604,9	949,7	1 655,1
1998	18 582,5	13 809,2	4 772,8	0,5	16 815,9	13 367,2	3 448,2	0,5	1 766,6	442,0	1 324,6
1999	19 049,6	14 541,0	4 508,0	0,6	17 366,6	14 111,0	3 255,0	0,6	1 683,0	430,0	1 253,0
2000	19 922,5	16 175,9	3 745,8	0,8	18 327,7	15 747,1	2 579,7	0,8	1 594,8	428,7	1 166,1
2001	20 785,5	17 614,7	3 169,6	1,2	19 214,3	17 188,3	2 024,8	1,2	1 571,2	426,4	1 144,8
2002	21 982,3	18 040,1	3 941,0	1,2	20 419,5	17 638,2	2 780,1	1,2	1 562,8	402,0	1 160,8
2003	22 923,4	18 533,7	4 388,4	1,2	21 361,5	18 118,3	3 241,9	1,2	1 561,9	415,4	1 146,5
2004	24 267,0	17 525,3	6 740,4	1,2	22 619,9	17 100,7	5 518,0	1,2	1 647,1	424,7	1 222,4
2005	25 509,7	17 977,0	7 531,5	1,2	23 810,9	17 567,1	6 242,5	1,2	1 698,9	409,9	1 289,0
2006 P/	27 374,1	19 523,9	7 848,9	1,2	25 650,6	19 133,9	6 515,5	1,2	1 723,4	390,0	1 333,4
2007 P/	29 943,0	19 548,8	10 393,0	1,2	28 200,5	19 107,2	9 092,1	1,2	1 742,6	441,6	1 301,0

Empresa de servicio público: Aquella que produce energía eléctrica destinada al mercado libre o regulado.

Empresa de servicio privado: Aquella dedicada a una actividad comercial, industrial o agrícola, entre otras, que cuenta con una autorización o concesión de generación, cuya producción de energía eléctrica está destinada a su autoabastecimiento.

Generación hidráulica: Es aquella que utiliza el agua como recurso primario para producir electricidad.

Generación térmica: Es aquella que utiliza combustibles fósiles, geotermia, carbón, bagazo, entre otros, para producir electricidad.

Generación eólica: Es aquella que utiliza el aire como recurso primario para producir electricidad.

Fuente: Ministerio de Energía y Minas - Dirección General de Electricidad - Dirección de Promoción y Estudios.

15.6 PRODUCCIÓN DE ENERGÍA ELÉCTRICA POR TIPO DE SERVICIO Y GENERACIÓN, SEGÚN DEPARTAMENTO, 2007 (Gigawatt hora)

Departamento	Total	Empresas de servicio público				Empresas de servicio privado		
		Total	Hidráulica	Térmica	Eólica	Total	Hidráulica	Térmica
Total	29 943,0	28 200,5	19 107,2	9 092,1	1,2	1 742,6	441,6	1 301,0
Amazonas	50,1	49,5	49,1	0,4	-	0,6	-	0,6
Ancash	1 651,5	1 552,1	1 537,0	15,1	-	99,4	0,4	99,0
Apurímac	38,1	35,9	35,8	0,1	-	2,2	-	2,2
Arequipa	1 093,6	1 028,2	987,6	40,6	-	65,4	17,2	48,2
Ayacucho	13,2	13,2	13,1	0,1	-	-	-	-
Cajamarca	826,3	816,6	814,0	2,6	-	9,7	6,2	3,5
Callao (Prov. Constitucional)	3 002,8	2 919,2	-	2 919,2	-	83,6	-	83,6
Cusco	816,4	771,0	770,3	0,7	-	45,3	2,5	42,9
Huancavelica	7 154,3	7 137,1	7 136,9	0,2	-	17,3	14,7	2,5
Huánuco	35,2	1,3	1,2	0,2	-	33,8	26,3	7,6
Ica	100,8	39,4	-	38,7	0,8	61,3	-	61,3
Junín	2 231,0	2 088,8	2 088,2	0,6	-	142,2	129,5	12,8
La Libertad	173,3	42,4	37,2	4,8	0,4	130,9	7,9	122,9
Lambayeque	118,4	37,9	-	37,9	-	80,5	-	80,5
Lima	6 651,1	6 473,5	3 809,1	2 664,4	-	177,5	92,5	85,1
Loreto	733,2	219,5	-	219,5	-	513,7	-	513,7
Madre de Dios	29,2	29,2	-	29,2	-	-	-	-
Moquegua	1 196,9	1 127,0	1,6	1 125,4	-	69,9	48,3	21,5
Pasco	884,0	787,7	787,3	0,4	-	96,3	96,1	0,3
Piura	881,2	799,0	127,6	671,4	-	82,2	-	82,2
Puno	795,2	785,0	780,7	4,2	-	10,2	-	10,2
San Martín	137,2	137,2	36,8	100,4	-	-	-	-
Tacna	92,4	92,2	92,0	0,2	-	0,2	-	0,2
Tumbes	41,2	28,3	-	28,3	-	12,9	-	12,9
Ucayali	1 196,5	1 189,1	1,7	1 187,4	-	7,4	-	7,4

Fuente: Ministerio de Energía y Minas - Dirección General de Electricidad - Dirección de Promoción y Estudios.

15.7 PRODUCCIÓN DE ENERGÍA ELÉCTRICA POR TIPO DE EMPRESA, SEGÚN SISTEMA INTERCONECTADO Y EMPRESA, 2004-2007
(Megawatt hora)

Sistema Interconectado Empresa	Tipo de empresa					
	2004	2005		2007		
		Generadora	Distribuidora		Generadora	Distribuidora
Total	22 565 184	21 879 827	685 357	23 755 780	23 059 553	696 227
Sistema Eléctrico Interconectado Nacional (SEIN)	22 108 212	21 879 827	228 385	23 256 506	23 059 553	196 953
Atocongo	6 100	6 100	-	9 057	9 057	-
Cahua	359 864	359 864	-	483 743	483 743	-
Cementos Norte Pacasmayo	72 443	72 443	-	16 951	16 951	-
Conehua	17 913	17 913	-	4 553 121	4 553 121	-
Edegel	4 284 855	4 284 855	-	515 785	515 785	-
Eepsa	553 562	553 562	-	2 086 490	2 086 490	-
Egenor	2 179 556	2 179 556	-	-	-	-
Electro Andes	1 042 946	1 042 946	-	1 047 262	1 047 262	-
Electrocentro	48 957	-	48 957	44 876	-	44 876
Hidrandina	10 713	-	10 713	18 386	-	18 386
Electronoroeste	10 064	-	10 064	12 831	-	12 831
Electro Perú	6 607 582	6 607 582	-	6 811 476	6 811 476	-
Electro Ucayali	106 904	-	106 904	72 454	-	72 454
Etevensa	965 417	965 417	-	1 866 904	1 866 904	-
Minera Corona	131 204	131 204	-	142 911	142 911	-
Proyecto Especial Chavimóchic	-	-	-	-	-	-
Shougesa	65 874	65 874	-	107 883	107 883	-
Sindicato Energético	60 512	60 512	-	102 770	102 770	-
Termoselva	1 130 311	1 130 311	-	1 291 063	1 291 063	-
Egasa	1 035 851	1 035 851	-	772 807	772 807	-
Egamsa	720 524	720 524	-	748 290	748 290	-
Egesur	203 221	203 221	-	195 363	195 363	-
Electro Puno	15 379	-	15 379	14 569	-	14 569
Electro Sur Este	36 369	-	36 369	33 838	-	33 838
Enersur	1 651 909	1 651 909	-	1 550 388	1 550 388	-
San Gabán	790 184	790 184	-	757 288	757 288	-
Aislados	456 972	-	456 972	499 274	-	499 274
Edelnor	4 787	-	4 787	5 026	-	5 026
Electrocentro	18 287	-	18 287	21 571	-	21 571
Electronoroeste	2 170	-	2 170	2 165	-	2 165
Electronorte	16 025	-	16 025	17 071	-	17 071
Hidrandina	19 694	-	19 694	16 176	-	16 176
Electro Oriente	326 271	-	326 271	356 740	-	356 740
Electro Sur Este	19 648	-	19 648	21 876	-	21 876
Electro Sur Medio	2 271	-	2 271	2 105	-	2 105
Electro Ucayali	1 233	-	1 233	1 458	-	1 458
Proyecto Especial Chavimóchic	24 087	-	24 087	30 771	-	30 771
Seal	22 499	-	22 499	24 315	-	24 315

Continúa...

15.7 PRODUCCIÓN DE ENERGÍA ELÉCTRICA POR TIPO DE EMPRESA, SEGÚN SISTEMA INTERCONECTADO Y EMPRESA, 2004-2007
(Megawatt hora)

Conclusión

Sistema Interconectado Empresa	Tipo de empresa					
	2006	2007		2007	2007	
		Generadora	Distribuidora		Generadora	Distribuidora
Total	25 558 696	24 839 716	718 979	28 110 081	27 414 292	695 788
Sistema Eléctrico Interconectado Nacional (SEIN)	25 061 772	24 839 716	222 055	27 573 294	27 413 450	159 844
Atocongo	12 118	12 118	-	1 578	1 578	-
Cahua	503 417	503 417	-	527 937	527 937	-
Conehua	18 575	18 575	-	21 006	21 006	-
Edegel	6 306 923	6 306 923	-	7 787 859	7 787 859	-
Eepsa	591 926	591 926	-	600 996	600 996	-
Egenor	2 126 778	2 126 778	-	2 185 710	2 185 710	-
Eléctrica Santa Rosa	9 144	9 144	-	19 203	19 203	-
Electro Andes	1 109 170	1 109 170	-	976 041	976 041	-
Electrocentro	47 608	-	47 608	47 612	-	47 612
Hidrandina	17 152	-	17 152	20 170	-	20 170
Electronoroeste	8 797	-	8 797	15 060	-	15 060
Electro Perú	7 333 078	7 333 078	-	7 143 293	7 143 293	-
Electro Ucayali	73 767	-	73 767	28 500	-	28 500
Etevensa	435 943	435 943	-	-	-	-
Minera Corona	133 956	133 956	-	120 024	120 024	-
Proyecto Especial Chavimóchic	23 471	-	23 471	28 182	28 182	-
Shougesa	105 943	105 943	-	38 462	38 462	-
Sindicato Energético	113 590	113 590	-	112 525	112 525	-
Termoselva	1 147 972	1 147 972	-	1 150 576	1 150 576	-
Egasa	1 082 255	1 082 255	-	986 743	986 743	-
Egamsa	740 695	740 695	-	750 468	750 468	-
Egesur	46 756	46 756	-	92 211	92 211	-
Electro Puno	12 934	-	12 934	9 916	-	9 916
Electro Sur Este	38 326	-	38 326	38 587	-	38 587
Enersur	2 249 341	2 249 341	-	3 823 272	3 823 272	-
San Gabán	772 134	772 134	-	767 517	767 517	-
Kallpa Generación	-	-	-	279 850	279 850	-
Aislados	496 924	-	496 924	536 786	842	535 944
Edelnor	5 268	-	5 268	5 508	-	5 508
Electrocentro	25 255	-	25 255	27 314	-	27 314
Electronoroeste	1 206	-	1 206	-	-	-
Electronorte	20 098	-	20 098	20 638	-	20 638
Hidrandina	13 393	-	13 393	21 855	-	21 855
Electro Oriente	376 819	-	376 819	419 093	-	419 093
Electro Sur Este	25 893	-	25 893	32 261	-	32 261
Electro Sur Medio	951	-	951	59	-	59
Electro Ucayali	1 717	-	1 717	2 021	-	2 021
Proyecto Especial Chavimóchic	941	-	941	842	842	-
Seal	25 384	-	25 384	7 197	-	7 197

Nota: La información corresponde sólo a las empresas de servicio público, no incluye la información sobre producción energética de los proyectos especiales ejecutados por FONCODES (Fondo de Cooperación para el Desarrollo Social) y PRONAMACHCS (Programa Nacional de Manejo de Cuencas Hidrográficas y Conservación de Suelos) los cuales se encuentran en el ámbito de la Dirección Ejecutiva de Proyectos del Ministerio de Energía y Minas, encargada de la ejecución y/o coordinación de proyectos electromecánicos prioritariamente en el área rural y zonas de extrema pobreza en el marco del Programa de Electrificación Nacional.

Fuente: Organismo Supervisor de la Inversión en Energía y Minería -OSINERGMIN.

15.8 PRODUCCIÓN DE ENERGÍA ELÉCTRICA DE SERVICIO PÚBLICO, SEGÚN EMPRESA, 2001-2007 (Gigawatt hora)

Empresa	2001	2002	2003	2004	2005	2006	2007 P/
Total	19 214,3	20 419,5	21 361,5	22 619,9	23 810,9	25 650,6	28 200,5
Duke Energy Egenor S.C.A.	1 706,9	2 052,9	2 030,0	2 179,6	2 086,5	2 081,7	2 185,7
EDEGEL S.A.A.	4 355,3	4 279,4	4 465,0	4 284,9	4 553,1	4 962,0	7 787,9
Electro Oriente S.A.	256,5	284,0	302,7	326,3	356,7	376,3	419,1
Electro Sur Este S.A.A.	42,0	48,6	48,9	56,0	55,7	61,1	70,8
Electro Ucayali S.A.	104,6	69,2	58,5	108,1	73,9	76,2	30,5
Electrocentro S.A.	56,1	65,4	69,5	67,2	66,4	72,0	74,9
Electroperú S.A.	6 927,6	6 863,4	7 117,9	6 607,6	6 811,5	7 343,2	7 143,3
Empresa de Electricidad de los Andes S.A.	1 180,5	1 173,0	1 154,3	1 042,9	1 047,3	1 102,9	976,0
Empresa de Generación Eléctrica Cahua S.A.	234,5	299,0	306,3	359,9	483,7	495,9	527,9
Empresa de Generación Eléctrica de Arequipa S.A.	1 108,7	849,8	910,1	1 035,9	772,8	1 087,7	986,7
Empresa de Generación Eléctrica del Sur S.A.	139,6	135,7	178,0	203,2	195,4	46,9	92,2
Empresa de Generación Eléctrica Machupicchu S.A.	326,1	700,0	719,0	720,5	748,3	742,3	750,5
Empresa de Generación Eléctrica San Gabán S.A.	735,2	774,4	735,7	790,2	757,3	775,3	767,5
Empresa de Generación Termoelectrónica Ventanilla S.A.	9,3	9,5	6,1	965,4	1 866,9	1 813,9	-
Empresa Eléctrica de Piura S.A.	297,2	261,3	395,1	553,6	515,8	614,5	601,0
Energía del Sur S.A.	765,4	1 269,3	1 398,5	1 651,9	1 550,4	2 218,5	3 866,5
Shougang Generación Eléctrica S.A.A.	11,5	28,1	52,3	65,9	107,3	111,8	38,5
Sindicato Energético S.A.	79,3	64,9	49,6	60,5	102,8	113,5	112,5
Sociedad Minera Corona S.A.	0,0	36,2	145,5	109,3	117,3	134,1	103,9
Termoselva S.R.L.	447,1	745,2	834,8	1 130,3	1 291,1	1 174,0	1 150,6
Otros 1/	431,0	410,3	383,9	300,8	250,7	247,0	514,4

Nota: En agosto de 2006, la central térmica de Ventanilla fue absorbida por la empresa EDEGEL S.A.

1/ Incluye producción de municipios y empresas asociadas e integrantes del Comité de Operación Económica del Sistema Interconectado Nacional (COES SINAC).

Fuente: Ministerio de Energía y Minas - Dirección General de Electricidad - Dirección de Promoción y Estudios.

PRODUCCIÓN DE ENERGÍA ELÉCTRICA DE SERVICIO PÚBLICO, SEGÚN EMPRESA, 2007 (Estructura Porcentual)

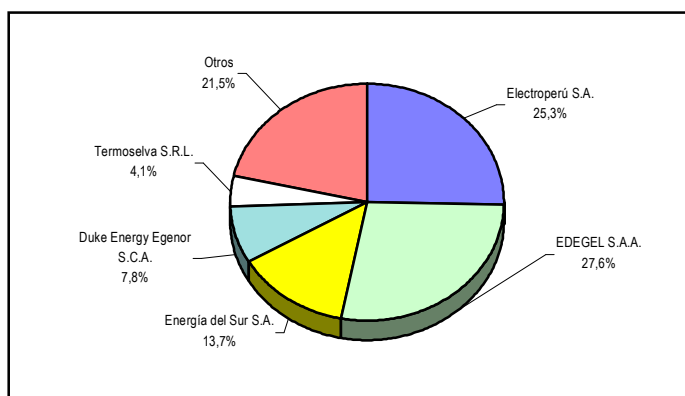

15.9 PRINCIPALES CENTRALES ELÉCTRICAS, 2007

Empresa	Central eléctrica	Ubicación (departamento)	Potencia instalada		Producción		
			(Megawatt)	(%)	(Gigawatt hora)	(%)	
Principales centrales hidráulicas							
Electroperú S.A.	Mantaro	Huancavelica	798	11,3	5 421	18,1	
	Restitución	Huancavelica	215	3,1	1 694	5,7	
Edegel S.A.A.	Huinco	Lima	258	3,7	1 142	3,8	
	Chimay	Junín	153	2,2	848	2,8	
	Matucana	Lima	129	1,8	863	2,9	
	Cañón del Pato	Áncash	264	3,7	1 487	5,0	
Duke Energy Internacional - Egenor S.A.A.	Charcani V	Arequipa	145	2,1	699	2,3	
Empresa de Generación Eléctrica de Arequipa S.A.	Yuncán	Pasco	134	1,9	785	2,6	
Energía del Sur S.A.	San Gabán II	Puno	113	1,6	766	2,6	
Empresa de Generación Eléctrica San Gabán S.A.	Yaupi	Junín	108	1,5	592	2,0	
Empresa de Electricidad de los Andes S.A.							
Principales centrales térmicas							
Edegel S.A.A.	Ventanilla	Lima	524	7,4	2 919	9,7	
	Santa Rosa	Lima	281	4,0	425	1,4	
Energía del Sur S.A.	ILO I	Moquegua	255	3,6	285	1,0	
	Chilca	Lima	362	5,1	1 957	6,5	
	ILO II	Moquegua	142	2,0	840	2,8	
	Aguaytia	Ucayali	203	2,9	585	2,0	
Termoselva S.R.L.	Kallpa 1/	Lima	190	2,7	280	0,9	
GLOBELEQ Perú S.A.	Malacas	Piura	101	1,4	534	1,8	
Empresa Eléctrica de Piura S.A.	Mollendo	Arequipa	107	1,5	33	0,1	
Empresa de Generación Eléctrica de Arequipa S.A.							

1/ Inició sus operaciones en junio de 2007.

Fuente: Ministerio de Energía y Minas - Dirección General de Electricidad - Dirección de Promoción y Estudios.

15.10 NÚMERO DE CLIENTES DEL SUMINISTRO DE ENERGÍA ELÉCTRICA, POR TIPO DE MERCADO Y NIVEL DE TENSIÓN, 1995 - 2007

Año	Mercado libre						Mercado regulado					
	Total	Total	Muy alta	Alta	Media	Baja	Total	Alta	Media	Baja tensión		
										tensión	tensión	tensión
1995	2 488 526	201	7	26	151	17	2 488 325	13	3 742	2 484 570	2 251 337	233 233
1996	2 778 019	192	8	28	146	10	2 777 827	15	4 306	2 773 506	2 518 347	255 159
1997	2 959 194	207	11	34	153	9	2 958 987	17	4 851	2 954 119	2 701 472	252 647
1998	3 052 485	211	17	36	157	1	3 052 274	13	5 368	3 046 893	2 790 670	256 223
1999	3 217 048	226	14	41	170	1	3 216 822	10	5 774	3 211 038	2 948 706	262 332
2000	3 358 633	231	17	41	173	-	3 358 402	9	6 259	3 352 134	3 097 214	254 920
2001	3 452 688	237	23	37	177	-	3 452 451	9	6 746	3 445 696	3 170 456	275 240
2002	3 621 633	253	32	38	183	-	3 621 380	11	7 163	3 614 206	3 326 329	287 877
2003	3 733 104	249	37	37	175	-	3 732 855	12	7 595	3 725 248	3 434 672	290 576
2004	3 866 849	244	37	33	174	-	3 866 605	19	8 116	3 858 470	3 543 392	315 078
2005	3 983 572	243	36	36	171	-	3 983 329	18	8 721	3 974 590	3 642 865	331 725
2006	4 171 860	236	37	36	163	-	4 171 624	22	9 451	4 162 151	3 814 504	347 647
2007	4 366 555	257	44	37	176	-	4 366 298	25	10 310	4 355 963	3 994 885	361 078

BTR: Baja Tensión Residencial. BTNR: Baja Tensión No Residencial.

Fuente: Organismo Supervisor de la Inversión en Energía y Minería - OSINERMIN.

15.11 NÚMERO DE CLIENTES DEL SUMINISTRO DE ENERGÍA ELÉCTRICA POR TIPO DE MERCADO, SEGÚN EMPRESA, 2005-2007

Empresa	Mercado			Mercado			Mercado		
	2005	Libre	Regu- lado	2006	Libre	Regu- lado	2007	Libre	Regu- lado
Total	3 983 572	243	3 983 329	4 171 860	236	4 171 624	4 366 555	257	4 366 298
Generadoras	80	80	-	83	83	-	100	100	-
Atocongo	1	1	-	1	1	-	1	1	-
Cahua	1	1	-	1	1	-	1	1	-
Conehua	2	2	-	3	3	-	2	2	-
Edegel	10	10	-	10	10	-	10	10	-
Eepsa	1	1	-	2	2	-	2	2	-
Egasa	1	1	-	1	1	-	2	2	-
Egemsa	3	3	-	3	3	-	3	3	-
Egenor	14	14	-	12	12	-	14	14	-
Electro Andes	9	9	-	7	7	-	4	4	-
Electro Perú	3	3	-	10	10	-	14	14	-
Enersur	12	12	-	10	10	-	16	16	-
Kallpa Generación	-	-	-	-	-	-	10	10	-
Minera Corona	4	4	-	4	4	-	3	3	-
San Gabán	8	8	-	8	8	-	8	8	-
Shougesa	2	2	-	3	3	-	3	3	-
Termoselva	9	9	-	8	8	-	7	7	-
Distribuidoras	3 983 492	163	3 983 329	4 171 777	153	4 171 624	4 366 455	157	4 366 298
Proy.Especial Chavimóchic	3 524	-	3 524	3 986	-	3 986	4 302	-	4 302
Coelvisa	759	-	759	979	-	979	1 255	2	1 253
Edecañete	26 988	-	26 988	27 681	1	27 680	27 484	1	27 483
Edelnor	924 719	81	924 638	951 563	82	951 481	986 380	85	986 295
Electrocentro	381 513	1	381 512	407 679	1	407 678	433 576	1	433 575
Electronoroeste	238 006	1	238 005	266 227	1	266 226	279 266	2	279 264
Electronorte	226 206	11	226 195	235 123	13	235 110	247 389	14	247 375
Hidrandina	411 437	1	411 436	440 806	2	440 804	469 967	2	469 965
Electro Oriente	132 058	-	132 058	138 856	-	138 856	150 688	-	150 688
Electro Pangoa	1 114	-	1 114	1 160	-	1 160	1 224	-	1 224
Electro Puno	122 377	1	122 376	129 795	1	129 794	137 552	1	137 551
Electrosur	98 943	-	98 943	102 488	-	102 488	108 562	-	108 562
Electro Sur Este	238 363	3	238 360	250 255	4	250 251	266 509	4	266 505
Electro Sur Medio	126 743	12	126 731	133 115	12	133 103	130 701	11	130 690
Electro Tocache	7 699	-	7 699	8 405	-	8 405	9 683	-	9 683
Electro Ucayali	43 375	1	43 374	45 676	1	45 675	48 016	1	48 015
Emsemisa	5 784	-	5 784	6 001	-	6 001	6 731	-	6 731
Emseusa	5 270	-	5 270	5 708	-	5 708	6 212	-	6 212
Luz del Sur	741 411	44	741 367	760 134	29	760 105	781 543	24	781 519
Seal	242 942	7	242 935	251 684	6	251 678	264 815	9	264 806
Sersa	4 261	-	4 261	4 456	-	4 456	4 600	-	4 600

Fuente: Organismo Supervisor de la Inversión en Energía y Minería -OSINERGMIN.

15.12 NÚMERO DE CLIENTES DEL SUMINISTRO DE ELECTRICIDAD POR TIPO DE MERCADO, SEGÚN DEPARTAMENTO, 2005 - 2007

Departamento	2005 Mercado		2006 Mercado		2007 Mercado				
	Libre	Regulado	Libre	Regulado	Libre	Regulado			
Total	3 983 572	243	3 983 329	4 171 860	236	4 171 624	4 366 555	257	4 366 298
Amazonas	49 470	-	49 470	50 891	-	50 891	52 732	-	52 732
Áncash	141 169	5	141 164	156 026	4	156 022	166 971	5	166 966
Apurímac	52 994	2	52 992	55 859	2	55 857	60 756	2	60 754
Arequipa	241 954	10	241 944	251 689	11	251 678	264 820	14	264 806
Ayacucho	49 868	-	49 868	55 352	-	55 352	61 323	1	61 322
Cajamarca	76 504	1	76 503	84 150	1	84 149	92 626	1	92 625
Cusco	173 548	7	173 541	181 390	7	181 383	191 596	7	191 589
Huancavelica	52 441	5	52 436	54 448	7	54 441	57 451	6	57 445
Huánuco	58 794	-	58 794	62 200	-	62 200	68 410	1	68 409
Ica	116 528	16	116 512	122 669	17	122 652	120 264	18	120 246
Junín	183 586	13	183 573	192 026	14	192 012	200 057	11	200 046
La Libertad	216 900	5	216 895	225 660	7	225 653	238 842	9	238 833
Lambayeque	163 395	11	163 384	169 028	13	169 015	176 989	14	176 975
Lima	1 699 427	156	1 699 271	1 745 914	140	1 745 774	1 802 752	148	1 802 604
Loreto	66 484	-	66 484	69 725	-	69 725	75 466	-	75 466
Madre de Dios	11 827	-	11 827	13 011	-	13 011	14 162	-	14 162
Moquegua	31 994	1	31 993	33 374	1	33 373	36 656	1	36 655
Pasco	48 442	3	48 439	55 639	5	55 634	58 429	8	58 421
Piura	203 316	4	203 312	229 765	3	229 762	240 979	6	240 973
Puno	122 378	2	122 376	129 796	2	129 794	137 554	3	137 551
San Martín	77 535	1	77 534	81 993	1	81 992	89 506	1	89 505
Tacna	66 950	-	66 950	69 115	-	69 115	71 907	-	71 907
Tumbes	34 693	-	34 693	36 464	-	36 464	38 291	-	38 291
Ucayali	43 375	1	43 374	45 676	1	45 675	48 016	1	48 015

Fuente: Organismo Supervisor de la Inversión en Energía y Minería -OSINERGMIN.

NÚMERO DE CLIENTES DEL SUMINISTRO DE ENERGÍA ELÉCTRICA, 1997-2007
(Miles)

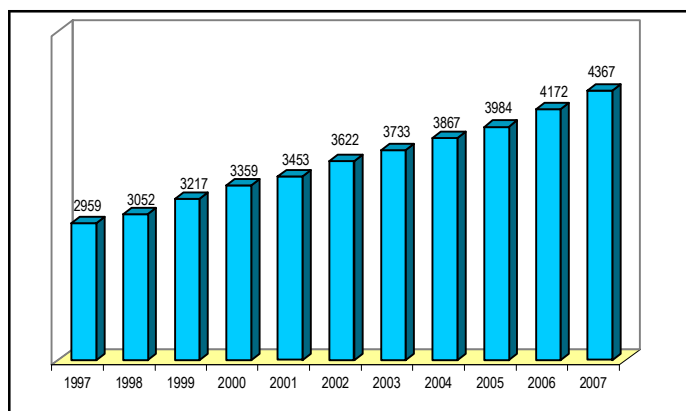

**15.13 COEFICIENTE DE ELECTRIFICACIÓN, SEGÚN
DEPARTAMENTO, 2001 - 2007**
(Porcentaje)

Departamento	2001	2002	2003	2004	2005	2006	2007
Total Nacional	74,9	75,3	76,0	76,3	78,1	78,7	79,5
Amazonas	44,2	54,0	54,5	55,0	55,4	55,7	61,4
Áncash	61,8	61,8	64,1	63,3	75,5	79,3	79,7
Apurímac	59,9	63,3	63,7	66,1	66,2	66,8	69,2
Arequipa	94,0	94,5	94,5	95,3	95,8	96,4	96,6
Ayacucho	63,9	66,3	66,3	68,7	73,0	75,2	75,2
Cajamarca	29,9	33,0	35,6	35,3	38,7	38,2	39,4
Cusco	70,0	66,7	68,3	68,1	68,2	68,2	68,2
Huancavelica	41,7	57,1	66,4	66,9	66,9	68,1	70,5
Huánuco	35,6	36,9	36,9	38,0	40,9	44,3	47,3
Ica	83,3	83,3	88,6	88,2	88,2	88,3	88,9
Junín	84,0	84,3	84,3	84,4	86,0	86,5	86,8
La Libertad	73,4	73,4	73,4	74,3	77,0	77,0	77,3
Lambayeque	85,9	85,7	86,1	86,4	86,4	86,4	86,9
Lima	99,1	99,0	99,0	99,2	99,2	99,2	99,2
Loreto	48,3	48,3	48,3	48,5	48,6	48,9	49,5
Madre de Dios	62,4	62,4	62,4	62,4	62,4	63,5	63,5
Moquegua	85,8	85,8	86,7	86,8	86,8	86,9	86,9
Pasco	59,4	59,4	61,4	66,6	68,8	70,6	71,8
Piura	57,7	61,6	61,7	61,6	71,8	72,1	72,4
Puno	49,1	49,0	49,0	60,2	69,7	70,6	72,0
San Martín	49,7	50,2	50,2	50,2	50,5	51,3	52,3
Tacna	91,0	97,2	97,8	97,6	97,6	97,6	97,6
Tumbes	85,9	85,9	85,9	85,9	85,9	85,9	86,0
Ucayali	62,1	63,0	63,0	62,4	67,5	67,5	68,7

Nota: El coeficiente de electrificación esta dado por la población que cuenta con el servicio de energía eléctrica entre la población total.
Fuente: Ministerio de Energía y Minas - Dirección General de Electricidad - Dirección de Promoción y Estudios.

COEFICIENTE DE ELECTRIFICACIÓN NACIONAL, 1998-2007
(Porcentaje)

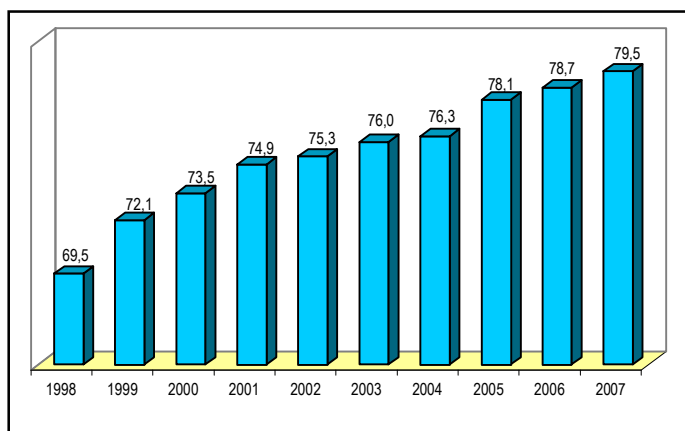

B. AGUA

15.14 PRODUCCIÓN DE AGUA POTABLE, SEGÚN TAMAÑO DE EMPRESA PRESTADORA DE SERVICIOS DE SANEAMIENTO, 2002-2007 (Miles de metros cúbicos)

Empresa	2002	2003	2004	2005	2006 P/	2007 a/
Total	1 161 764	1 191 853	1 166 386	1 223 263	1 238 117	634 969
Sedapal	649 023	662 351	623 149	669 724	664 805	341 921
Medianas empresas (40 a 200 mil conexiones)						
Sedapar S.A.	58 634	58 528	55 017	53 127	52 603	28 013
Eps Tacna S.A.	14 892	14 624	15 296	15 375	16 344	8 654
Eps Seda Cusco S.A.	20 644	21 311	21 485	22 218	22 618	11 465
Epsel S.A.	48 675	49 114	47 945	47 297	49 400	25 434
Sedalib S.A.	43 600	43 424	44 362	44 378	45 931	24 429
Eps Grau S.A.	62 636	61 768	54 412	63 408	68 126	33 701
Eps Loreto S.A.	23 104	25 224	24 870	24 928	26 007	13 152
Seda Chimbote S.A.	29 618	30 321	31 277	30 479	31 667	16 495
Empresas menores (hasta 40 mil conexiones)						
Eps Semapach S.A.	...	12 445	13 090	12 147	12 052	5 792
Emap Ica S.A.	18 332	18 202	19 741	19 325	19 277	9 933
Eps Mantaro S.A.	5 998	5 646	...	3 032	5 929	2 989
Eps Selva Central S.A.	8 608	8 443	8 595	9 030	9 482	4 995
Semapa Barranca S.A.	8 486	9 664	10 346	10 062	9 713	4 375
Eps Sedacaj S.A.	6 673	6 816	7 050	7 124	7 313	3 619
Eps Ayacucho S.A.	16 645	16 931	16 477	14 967
Emapa Huacho S.A.	8 292	8 639	8 319	8 311	8 001	3 972
Eps Ilo S.A.	4 868	5 026	5 528	6 025	6 121	3 307
Emapa Pisco	8 396	9 398	...	9 398	9 942	4 650
Emapa Cañete S.A.	7 046	7 295	7 283	8 007	8 624	4 238
Emapacop S.A.	8 282	8 262	9 546	9 373	9 749	4 988
Emsa Puno S.A.	6 197	6 604	6 602	6 769	7 043	3 620
Seda Huánuco S.A.	15 564	15 040	15 024	15 024	15 043	7 622
Emapa Tumbes S.A.	10 961	12 294	12 252	...	16 213	7 909
Eps Chavin S.A.	10 564	9 807	9 814	10 583	10 620	5 244
Emapa Huaral S.A.	5 196	5 604	5 728	5 788	5 942	3 110
Eps Seda Juliaca S.A.	5 500	6 618	6 795	7 585	7 862	3 935
Emapa San Martín S.A.	13 755	13 758	14 885	13 973	11 540	5 861
Eps Moquegua S.R. Ltda.	5 686	5 618	5 583	6 129	7 350	3 913
Emapab S.R. Ltda.	1 977	...	3 250	2 624	2 864	1 675
Emsap Abancay S.A.	5 213	4 899	5 220	4 814	4 783	2 888
Emsap Amazonas S.R. Ltda.	1 346	1 360	1 568	1 583	1 463	718
Semapa Huancavelica S.A.	2 248	2 287	2 578	2 604	2 491	1 265
Emapa Yunguyo S.R. Ltda.	467	583	635	814	...	475
Eps Marañón S.R. Ltda.	4 937	4 667	5 354	5 197	5 679	2 585
Eps Moyobamba S.R. Ltda.	3 130	3 261	3 234	3 234	3 239	1 748
Eps Sierra Central S.A.	4 993	4 215	4 041	3 892	3 958	1 996
Emapavigsa S.A.	2 500	2 327	2 013	1 493	1 817	1 113
Emaq S.R. Ltda.	2 594	3 397	4 242	3 655	4 629	2 609
Emapat S.R. Ltda.	2 632	2 511	2 488	2 536	2 542	1 336
Empssapal S.A.	2 755	2 767	2 672	2 726	2 781	1 460
Emsap Chanka S.A.	289	1 246	656
Emapa Pasco S.A.	785	1 144	412
Eps Nor Puno S.A.	808	804	948	925	950	515
Epsmu S.R. Ltda	2 384	1 883	933
Sedam Huancayo S.A.C.	27 670	30 412	31 335	15 249
Otros	39 809	11 465

a/ Información al primer semestre de 2007.

Fuente : Superintendencia Nacional de Servicios de Saneamiento-SUNASS.

15.15 PRODUCCIÓN PER CÁPITA DE AGUA POTABLE, SEGÚN TAMAÑO DE LA EMPRESA PRESTADORA DE SERVICIOS DE SANEAMIENTO, 2001-2006
(Litros/habitante/día)

Empresa	2001	2002	2003	2004	2005	2006 P/
Sedapal	274	263	261	241	265	282
Medianas empresas (40 a 200 mil conexiones)						
Sedachimbote S.A.	315	330	300	306	285	305
Eps Tacna S.A.	222	203	194	195	195	227
Eps Sedacusco S.A.	249	233	231	223	229	209
Sedalib S.A.	209	221	217	219	213	204
Eps Loreto S.A.	298	219	276	232	258	287
Epsel S.A.	289	293	280	307	258	243
Eps Grau S.A.	404	403	367	323	298	305
Sedapar S.A.	213	271	212	194	188	201
Empresas menores (hasta 40 mil conexiones)						
Emapa Huaral S.A.	391	361	344	337	336	345
Emsa Puno S.A.	156	172	189	167	168	166
Eps Semapach S.A.	477	...	451	474	424	423
Epsasa	350	340	332	316	268	291
Eps Moquegua S.R. Ltda.	355	372	341	328	327	487
Emapa Cañete S.A.	255	202	202	195	210	250
Emapa Huacho S.A.	338	298	301	303	293	318
Eps Sedacaj S.A.	200	200	187	186	179	181
Eps Selva Central S.A.	413	405	390	372	377	445
Semapá Barranca S.A.	426	496	527	523	506	536
Eps Emapica S.A.	334	338	342	374	360	447
Emfapatumbes S.A.	375	363	385	...	346	475
Emapa San Martín S.A.	262	259	241	247	224	264
Eps Mantaro S.A.	397	303	260	...	348	339
Emapacop S.A.	278	298	319	350	339	373
Eps Chavín S.A.	402	365	322	312	333	385
Eps Ilo S.A.	247	273	269	301	294	332
Seda Huánuco S.A.	408	386	294	261	261	290
Eps Sedajuliaca S.A.	100	119	132	122	140	156
Emusap Abancay S.A.	341	380	343	346	288	280
Emaq S.R.Ltda.	408	436	...	617	507	960
Eps Sierra Central S.A.	466	401	383	344	314	461
Eps Moyobamba S.R. Ltda.	223	218	215	194	178	196
Emusap S.R.L.	236	240	229	346	225	201
Epssmu S.R. Ltda.	204	203	365	263
Emapat S.R. Ltda.	212	208	183	167	161	185
Emapa Huancavelica S.A.	323	320	307	337	325	316
Empssapal S.A.	247	246	237	221	219	192
Emapavigssa	276	305	245	253	177	294
Emapab S.R. Ltda.	239	279	...	526	370	473
Emapa Y S.R. Ltda.	333	298	326	173	221	295
Eps Nor Puno S.A.	128	138	123	127	123	145
Eps Emsap Chanka S.A.	289	287
Emapa Pisco	...	404	448	...	429	497
Emapa Pasco	105	110
Eps Marañón	636	674	628	686

Fuente : Superintendencia Nacional de Servicios de Saneamiento-SUNASS.

**15.16 COBERTURA DE AGUA POTABLE, SEGÚN EMPRESA PRESTADORA
DE SERVICIOS DE SANEAMIENTO, 2002-2007**
(En porcentaje)

Empresa	Departamento	2002	2003	2004	2005	2006 P/	2007 a/
Emusap S.R.L.	Amazonas	89	90	96	96	97	98
Epssmu S.R.L.	Amazonas	84	89	78	77
Emapab S.R.L.	Amazonas	68	...	75	83	91	93
Eps Chavín S.A.	Áncash	84	86	90	88	84	92
Sedachimbote S.A.	Áncash	83	89	89	88	92	92
Emusap Abancay S.A.	Apurímac	57	67	69	75	90	92
Eps Emsap Chanka S.A.	Apurímac - Ayacucho	84	82
Sedapar S.A.	Arequipa	89	90	84	86	86	86
Epsasa	Ayacucho	94	94	94	96	82	84
Sedacaj S.A.	Cajamarca	93	94	94	96	98	96
Eps Marañón S.R.L.	Cajamarca	29	29	34	35	83	87
Sedacusco S.A.	Cusco	85	91	93	90	94	95
Emaq S.R.L.	Cusco	70	...	68	67	65	65
Empssapal S.A.	Cusco	83	82	83	82	96	98
Semapa Huancavelica S.A.	Huancavelica	52	64	51	51	74	75
Seda Huánuco S.A.	Huánuco	56	69	75	75	80	80
Emapavigssa	Ica	82	86	71	75	69	69
Emapica S.A.	Ica	96	83	83	82	91	92
Semapach S.A.	Ica	...	74	90	89	84	84
Emapa Pisco	Ica	96	87	88	87	90	90
Eps Sierra Central S.A.	Junín	94	82	87	81	91	90
Eps Mantaro S.A.	Junín	77	79	...	77	87	87
Eps Selva Central S.A.	Junín-Pasco	72	72	68	81	73	74
Sedalib S.A.	La Libertad	77	77	77	74	82	83
Epsel S.A.	Lambayeque	65	66	57	65	82	83
Emapa Cañete S.A.	Lima	89	88	88	85	80	80
Semapa Barranca S.A.	Lima	71	69	60	79	87	86
Emapa Huacho S.A.	Lima	84	84	87	83	90	90
Emapa Huaral S.A.	Lima	59	61	63	64	81	81
Sedapal S.A.	Lima	88	89	89	90	86	85
Sedaloreto S.A.	Loreto	61	64	57	72	63	63
Emapat S.R.L.	Madre de Dios	86	89	95	100	90	91
Eps Moquegua S.R.L.	Moquegua	72	76	72	73	93	92
Eps Ilo S.A.	Moquegua	93	96	96	100	96	97
Emapa Pasco S.A.	Pasco	48	49	76	76
Eps Grau S.A.	Piura	86	86	83	83	82	82
Emsa Puno S.A.	Puno	72	73	75	75	79	81
Emapa Y S.R.L.	Puno	93	97	97	94	87	90
Sedajuliaca S.A.	Puno	76	79	81	78	78	77
Eps Nor Puno S.A.	Puno	80	87	97	92	87	90
Eps Moyobamba S.R.L.	San Martín	85	85	87	88	90	90
Emapa San Martín S.A.	San Martín	82	78	79	79	92	92
Eps Tacna S.A.	Tacna	98	99	100	97	97	97
Erfapatumbes S.A.	Tumbes	84	84	85	83
Emapacop S.A.	Ucayali	48	43	46	43	43	42

a/ Información al primer semestre de 2007.

Fuente : Superintendencia Nacional de Servicios de Saneamiento-SUNASS.

15.17 PRODUCCIÓN DE AGUA POTABLE, POR FUENTE EN LIMA METROPOLITANA, 1995 - 2007 (Miles de Metros Cúbicos)

Año	Total Sedapal		Planta N° 1		Planta N° 2		Planta Chillón		Galerías de Infiltración		Pozos Sedapal	
	(Miles m ³)	(m ³ /s)	(Miles m ³)	(m ³ /s)	(Miles m ³)	(m ³ /s)	(Miles m ³)	(m ³ /s)	(Miles m ³)	(m ³ /s)	(Miles m ³)	(m ³ /s)
1995	666 828	21,14	228 871	7,28	180 508	5,72	-	-	3 163	0,10	254 286	8,06
1996	678 801	21,52	206 290	6,52	221 249	7,00	-	-	3 968	0,13	247 294	7,82
1997	642 368	20,37	196 318	6,23	180 044	5,71	-	-	3 681	0,12	262 325	8,32
1998	705 298	22,36	213 066	6,76	257 247	8,16	-	-	2 974	0,09	232 011	7,36
1999	682 509	21,64	188 267	5,97	274 139	8,69	-	-	2 981	0,09	217 122	6,88
2000	677 798	21,49	216 719	6,87	268 843	8,52	-	-	1 921	0,06	190 315	6,03
2001	660 390	20,94	210 634	6,68	270 568	8,58	-	-	2 578	0,08	176 610	5,60
2002	649 023	20,58	204 471	6,48	276 813	8,78	2 153	0,07	1 963	0,06	163 623	5,19
2003	662 351	21,00	232 561	7,37	283 575	8,99	17 172	0,54	1 673	0,05	127 370	4,04
2004	623 149	19,76	182 008	5,77	251 041	7,96	14 968	0,47	652	0,02	174 480	5,53
2005	669 724	21,24	212 690	6,74	287 701	9,12	17 990	0,57	-	-	151 343	4,80
2006	664 805	21,08	228 346	7,24	276 462	8,77	20 667	0,66	-	-	139 329	4,42
2007	650 762	20,64	237 926	7,54	282 007	8,94	25 266	0,80	-	-	105 563	3,35

m³ = metros cúbicos.

s = segundos

Fuente: Servicio de Agua Potable y Alcantarillado de Lima (SEDAPAL) - Gerencia de Desarrollo e Investigación.

15.18 PRODUCCIÓN DE AGUAS SUBTERRÁNEAS, POR CENTRO DE SERVICIO EN LIMA METROPOLITANA, 1995-2007 (Miles de Metros Cúbicos)

Año	Producción total	Centro de servicio						
		Norte		Centro			Sur	
		Comas	Callao	Ate-Vitarte	Breña	San Juan de Lurigancho	Surquillo	Villa El Salvador
1995	254 286	67 294	46 371	55 632	22 425	23 853	34 507	4 204
1996	247 294	59 330	50 494	67 467	20 800	13 943	30 860	4 400
1997	262 325	61 378	56 599	51 820	21 767	32 245	32 220	6 296
1998	232 011	58 279	56 054	37 343	17 699	29 171	27 387	6 078
1999	217 122	52 834	55 800	37 021	13 473	27 756	22 622	7 616
2000	190 315	43 346	58 420	36 729	4 083	21 555	17 735	8 447
2001	176 610	41 364	52 438	37 132	1 615	21 413	14 155	8 493
2002	163 623	45 474	38 028	37 930	1 393	24 462	8 900	7 436
2003	127 370	34 184	17 910	41 551	963	22 279	6 865	3 618
2004	174 480	53 394	32 986	43 448	5 102	26 467	9 417	3 666
2005	151 343	41 241	27 674	43 551	3 731	23 239	7 697	4 210
2006	139 329	33 138	26 761	40 474	3 875	21 982	9 170	3 930
2007	105 563	22 562	13 332	38 888	1 302	20 205	4 560	4 715

Nota: Hasta 1994 los datos del Centro de Servicios San Juan de Lurigancho se incluyen en el Centro de Servicio Ate-Vitarte.

Fuente: Servicio de Agua Potable y Alcantarillado de Lima (SEDAPAL) - Gerencia de Desarrollo e Investigación.

15.19 ÁREA SERVIDA, RED DE AGUA POTABLE Y ALCANTARILLADO EN LIMA METROPOLITANA, 1995-2007

Año	Área servida (Hectárea)	Red (Kilómetro)		Área servida/red (Hectárea / Kilómetro)	
		Agua potable	Alcantarillado	Agua potable	Alcantarillado
1995	34 295	7 365	7 013	4,66	4,89
1996	36 172	7 874	7 222	4,59	5,01
1997	37 568	8 311	7 542	4,52	4,98
1998	38 894	8 671	7 836	4,49	4,96
1999	39 762	8 938	8 044	4,45	4,94
2000	40 215	9 118	8 154	4,41	4,93
2001	40 686	9 331	8 289	4,36	4,91
2002	41 480	9 535	8 452	4,35	4,91
2003	41 803	9 825	8 599	4,25	4,86
2004	42 230	10 228	9 204	4,13	4,59
2005	42 521	10 434	9 392	4,08	4,53
2006	42 965	10 622	9 534	4,05	4,51
2007	43 250	10 707	9 666	4,04	4,47

Fuente: Servicio de Agua Potable y Alcantarillado de Lima (SEDAPAL) - Gerencia de Desarrollo e Investigación.

RED DE AGUA POTABLE Y ALCANTARILLADO: 2000-2007 (km)

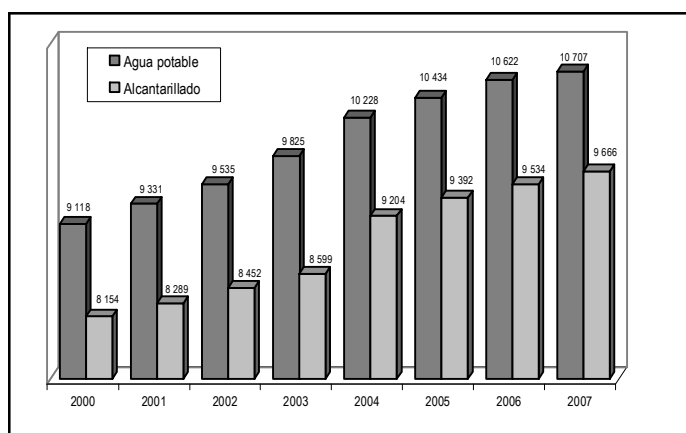

16 Construcción

En este capítulo se presentan los principales indicadores de la actividad constructora: producción, despacho, venta, exportación e importación de cemento, venta interna de asfalto y la producción y venta de barras de construcción. Asimismo, se muestran datos sobre las viviendas vendidas, oferta inmediata y futura de viviendas, oferta de locales comerciales y oferta total de casas en el ámbito de Lima Metropolitana. Se incluyen los créditos otorgados por el Banco de Materiales a las familias más necesitadas, indicando el número de préstamos y población beneficiada. Asimismo, los créditos del Fondo Mivivienda a nivel departamental. Se presenta la inversión pública ejecutada por el Programa de Provías Nacional en la construcción, rehabilitación y mantenimiento de carreteras para impulsar y dinamizar la economía rural, articulando mercados, fortaleciendo las vías de comunicación del país, la información se presenta según fuente de financiamiento y el plan de rehabilitación y mejoramiento de la infraestructura de carreteras. También, inversiones de los contratos de concesión de infraestructura vial. Finalmente, se incluye información de los principales contratistas hábiles según el monto de capacidad de contratación, capital y fecha de vigencia.

Las principales fuentes de información son: las empresas productoras de cemento; la Asociación de Productores de Cemento (ASOCCEM) que centraliza la estadística del cemento; y las empresas productoras de barras de construcción.

Otras fuentes de información son la Cámara Peruana de la Construcción (CAPECO), entidad que agrupa a un gran número de empresas de construcción; el Ministerio de Transportes y Comunicaciones; el Banco de Materiales; el Ministerio de Vivienda Construcción y Saneamiento; el Organismo Supervisor de la Inversión en Infraestructura de Transporte de Uso Público y el Consejo Superior de Contrataciones y Adquisiciones del Estado.

16.1 PRINCIPALES INDICADORES DEL SECTOR CONSTRUCCIÓN, 2001 - 2007

Indicador	2001	2002	2003	2004	2005	2006 P/	2007 E/
VAB Construcción (Variación %)	-6,5	7,7	4,5	4,7	8,4	14,8	16,6
Cemento (Tonelada)							
Producción	3 589 364	4 120 202	4 202 493	4 604 201	5 107 258	5 782 419	6 231 023
Despacho Total 1/	3 601 910	4 005 159	4 123 350	4 566 175	5 068 952	5 714 305	6 183 229
Despacho Local 1/	3 377 936	3 665 516	3 779 552	3 995 348	4 393 863	5 081 061	5 850 215
Exportación	223 974	339 643	343 798	570 827	675 089	633 244	333 014
Importación	35 222	33 663	41 401	36 237	39 951	44 333	100 291
Consumo Interno 2/	3 413 158	3 699 179	3 820 953	4 031 585	4 433 814	5 125 394	5 950 506
Venta Total	3 582 165	4 077 867	4 154 365	4 541 980	5 025 216	5 673 401	6 211 095
Venta Local	3 358 188	3 738 226	3 810 570	3 971 151	4 350 095	5 039 996	5 878 055
Asfalto (Barril)							
Venta Interna	413 122	442 535	357 677	676 914	493 959	540 564	566 514

1/ Destinada a la construcción.

2/ Despacho total menos exportación más importación.

Fuente: Instituto Nacional de Estadística e Informática.

Empresas Productoras de Cemento, Asocem, Sunat y Petro Perú.

16.2 VENTA LOCAL DE CEMENTO POR EMPRESA, SEGÚN DEPARTAMENTO, 2003-2007

(Toneladas)

Departamento	Total	Cementos Lima	Cementos Pacasmayo	Cemento Andino	Yura S.A.	Cemento Sur	Cementos Selva
2003	3 810 570	1 507 650	686 739	865 612	493 989	145 646	110 934
Amazonas	37 813	-	-	-	-	-	37 813
Áncash	95 386	9 767	77 560	8 059	-	-	-
Apurímac	33 663	44	-	5 762	21 997	5 860	-
Arequipa	259 193	-	-	-	259 193	-	-
Ayacucho	55 323	6 849	-	46 410	2 064	-	-
Cajamarca	110 111	-	105 723	4 388	-	-	-
Cusco	92 326	-	-	402	91 566	358	-
Huancavelica	19 348	226	-	19 122	-	-	-
Huánuco	44 540	-	-	44 540	-	-	-
Ica	46 323	32 023	-	4 616	9 684	-	-
Junín	201 658	-	-	201 658	-	-	-
La Libertad	240 345	-	240 345	-	-	-	-
Lambayeque	149 646	-	149 646	-	-	-	-
Lima	1 797 416	1 432 387	-	363 955	1 074	-	-
Loreto	42 306	-	-	18 022	-	-	24 284
Madre de Dios	3 805	-	-	55	-	3 750	-
Moquegua	47 873	-	-	-	47 873	-	-
Pasco	110 906	-	-	110 906	-	-	-
Piura	104 939	-	104 939	-	-	-	-
Puno	138 433	-	-	-	2 755	135 678	-
San Martín	52 120	441	-	2 842	-	-	48 837
Tacna	83 696	25 913	-	-	57 783	-	-
Tumbes	8 526	-	8 526	-	-	-	-
Ucayali	34 875	-	-	34 875	-	-	-

Continúa...

16.2 VENTA LOCAL DE CEMENTO POR EMPRESA, SEGÚN DEPARTAMENTO, 2003-2007
(Toneladas)

Departamento	Total	Cementos Lima	Cementos Pacasmayo	Cemento Andino	Yura S.A.	Cemento Sur	Cementos Selva
2004	3 971 151	1 574 992	728 642	903 484	498 649	136 594	128 791
Amazonas	46 309	-	-	-	-	-	46 309
Áncash	102 086	9 962	86 709	5 415	-	-	-
Apurímac	28 800	-	-	6 497	18 528	3 774	-
Arequipa	254 310	-	-	9	254 301	-	-
Ayacucho	53 830	5 594	-	47 923	313	-	-
Cajamarca	73 944	-	66 618	7 326	-	-	-
Cusco	107 093	-	-	11	107 082	-	-
Huancavelica	27 024	209	-	26 815	-	-	-
Huánuco	52 032	-	-	52 032	-	-	-
Ica	52 438	40 523	-	2 394	9 521	-	-
Junín	228 030	-	-	228 030	-	-	-
La Libertad	243 448	-	243 448	-	-	-	-
Lambayeque	170 585	-	170 585	-	-	-	-
Lima	1 840 497	1 496 214	-	344 096	187	-	-
Loreto	33 705	-	-	16 345	-	-	17 360
Madre de Dios	4 081	-	-	-	-	4 081	-
Moquegua	34 664	-	-	-	34 664	-	-
Pasco	130 827	-	-	130 827	-	-	-
Piura	161 282	-	161 282	-	-	-	-
Puno	147 213	-	-	-	18 475	128 738	-
San Martín	68 807	-	-	3 685	-	-	65 122
Tacna	78 069	22 490	-	-	55 579	-	-
Tumbes	-	-	-	-	-	-	-
Ucayali	32 078	-	-	32 078	-	-	-

Continúa...

16.2 VENTA LOCAL DE CEMENTO POR EMPRESA, SEGÚN DEPARTAMENTO, 2003-2007
(Toneladas)

Departamento	Total	Cementos Lima	Cementos Pacasmayo	Cemento Andino	Yura S.A.	Cemento Sur	Cementos Selva
2005	4 350 095	1 751 480	793 680	939 204	642 310	109 695	113 725
Amazonas	49 484	-	18 647	-	-	-	30837
Áncash	105 686	7 817	95 420	2 449	-	-	-
Apurímac	34 789	30	-	7 283	25 829	1 647	-
Arequipa	275 889	-	-	-	275 889	-	-
Ayacucho	68 026	5 535	-	61 388	1 103	-	-
Cajamarca	67 226	-	67 226	-	-	-	-
Cusco	149 340	-	-	131	149 167	43	-
Huancavelica	23 631	1 175	-	22 456	-	-	-
Huánuco	56 410	-	-	56 410	-	-	-
Ica	47 457	37 151	-	-	10 306	-	-
Junín	230 334	-	-	230 334	-	-	-
La Libertad	261 823	-	261 823	-	-	-	-
Lambayeque	194 805	-	194 805	-	-	-	-
Lima	2 068 456	1 675 549	-	392 441	467	-	-
Loreto	43 021	-	-	30 470	-	-	12 551
Madre de Dios	6 138	-	-	-	633	5 505	-
Moquegua	50 468	-	-	-	50 468	-	-
Pasco	88 436	17	-	88 419	-	-	-
Piura	155 759	-	155 759	-	-	-	-
Puno	170 597	-	-	-	68 096	102 501	-
San Martín	74 483	-	-	4 146	-	-	70 337
Tacna	84 560	24 206	-	-	60 354	-	-
Tumbes	-	-	-	-	-	-	-
Ucayali	43 279	-	-	43 279	-	-	-

Continúa...

16.2 VENTA LOCAL DE CEMENTO POR EMPRESA, SEGÚN DEPARTAMENTO, 2003-2007 (Toneladas)

Departamento	Total	Cementos Lima	Cementos Pacasmayo	Cemento Andino	Yura S.A.	Cemento Sur	Cementos Selva
2006	5 039 996	1 925 302	988 992	1 113 164	796 644	116 195	99 700
Amazonas	35 330	-	33 023	-	-	-	2 307
Áncash	119 753	4 544	112 813	2 396	-	-	-
Apurímac	41 630	74	-	7 595	33 100	860	-
Arequipa	297 496	565	-	3	296 928	-	-
Ayacucho	75 513	5 590	-	69 477	447	-	-
Cajamarca	90 149	-	90 149	-	-	-	-
Cusco	194 465	-	-	982	193 364	119	-
Huancavelica	31 972	85	-	31 886	-	-	-
Huánuco	66 379	-	-	66 379	-	-	-
Ica	97 929	43 552	-	41 081	13 296	-	-
Junín	293 856	-	-	293 856	-	-	-
La Libertad	339 860	-	339 860	-	-	-	-
Lambayeque	227 969	-	227 969	-	-	-	-
Lima	2 241 546	1 836 780	-	404 766	-	-	-
Loreto	58 586	-	-	37 516	-	-	21 070
Madre de Dios	19 158	-	-	-	722	18 435	-
Moquegua	49 408	-	-	-	49 357	51	-
Pasco	104 633	-	-	104 633	-	-	-
Piura	185 178	-	185 178	-	-	-	-
Puno	225 097	-	-	-	128 369	96 728	-
San Martín	81 068	-	-	4 745	-	-	76 323
Tacna	115 171	34 111	-	-	81 060	-	-
Tumbes	-	-	-	-	-	-	-
Ucayali	47 850	-	-	47 850	-	-	-

Continúa...

VENTA LOCAL DE CEMENTO, 2003-2007 (Miles de toneladas)

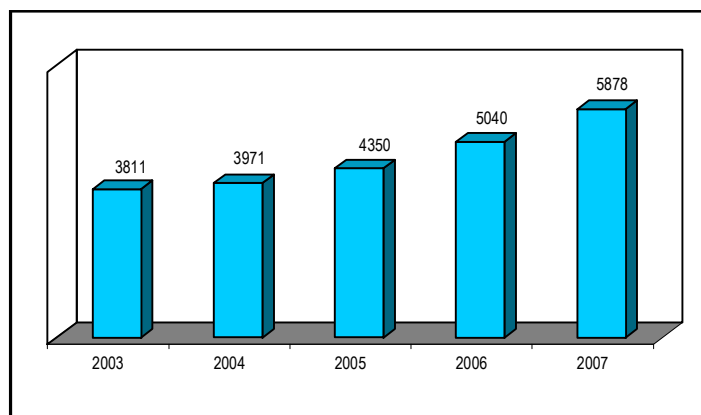

16.2 VENTA LOCAL DE CEMENTO POR EMPRESA, SEGÚN DEPARTAMENTO, 2003-2007
(Toneladas)

Departamento	Total	Cementos Lima	Cementos Pacasmayo	Cemento Andino	Yura S.A.	Cemento Sur	Cementos Selva	Conclusión
								Caliza Cemento Inca
2007	5 878 055	2 252 931	1 212 147	1 215 528	954822	83 203	137 924	21 500
Amazonas	8 783	-	-	-	-	-	8 783	-
Áncash	191 012	54 858	133 823	2 331	-	-	-	-
Apurímac	34 769	-	-	8 511	26 258	-	-	-
Arequipa	331 624	-	-	3	331 621	-	-	-
Ayacucho	102 546	21 395	-	81 087	64	-	-	-
Cajamarca	106 384	-	106 384	-	-	-	-	-
Cusco	232 885	-	-	1 175	231 710	-	-	-
Huancavelica	31 959	21	-	31 937	-	-	-	-
Huánuco	78 884	-	-	78 884	-	-	-	-
Ica	122 710	106 918	-	3 023	12 769	-	-	-
Junín	343 724	-	-	343 724	-	-	-	-
La Libertad	459 005	-	459 005	-	-	-	-	-
Lambayeque	267 512	-	267 512	-	-	-	-	-
Lima	2 489 432	2 029 463	-	459 969	-	-	-	21 500
Loreto	56 849	2 763	18 869	31 601	-	-	3 617	-
Madre de Dios	45 250	-	-	-	432	44 818	-	-
Moquegua	64 883	-	-	-	64 883	-	-	-
Pasco	118 199	-	-	118 199	-	-	-	-
Piura	226 554	-	226 554	-	-	-	-	-
Puno	237 339	-	-	-	198 954	38 385	-	-
San Martín	130 446	-	-	4 922	-	-	125 524	-
Tacna	125 615	37 483	-	-	88 132	-	-	-
Tumbes	-	-	-	-	-	-	-	-
Ucayali	50 191	30	-	50 162	-	-	-	-

Fuente: Empresas Productoras de Cemento y Asociación de Productores de cemento (ASOCEM).

16.3 PRODUCCIÓN Y VENTA DE BARRAS DE CONSTRUCCIÓN, 1995 - 2007
(Toneladas)

Año	Barras de Construcción	
	Producción	Venta
1995	217 994	306 915
1996	305 471	353 247
1997	301 962	384 430
1998	342 411	375 739
1999	295 675	345 784
2000	327 201	324 873
2001	321 129	297 637
2002	334 346	323 467
2003	367 410	360 578
2004	386 067	371 970
2005	406 560	423 819
2006	429 760	463 029
2007	536 144	569 779

Fuente: Principales Empresas Productoras de Barras de Construcción.

16.4 VIVIENDAS VENDIDAS, SEGÚN DISTRITO DE LIMA METROPOLITANA, 2006 - 2007

Distrito	2006		2007	
	Unidad	m ²	Unidad	m ²
Casas				
Total	410	45 694	528	33 520
Miraflores	26	2 414	23	2 476
San Isidro	8	1 450	-	-
La Molina	22	5 467	32	7 381
Santiago de Surco y San Borja	30	6 151	20	4 518
Barranco, Chorrillos y Surquillo	127	12 430	13	2 949
Ate, Cieneguilla, Chaclacayo, Lurigancho y Santa Anita	22	1 666	2	400
Carabayllo, Comas, Independencia, Los Olivos, Puente Piedra y San Martín de Porres	49	4 434	-	-
Ancón y Santa Rosa	6	882	8	1 176
Lurín, Pachacámac, San Juan de Miraflores, Villa El Salvador y Villa María del Triunfo	120	10 800	430	14 620
Departamentos				
Total	8 440	782 647	10 043	1 013 519
Miraflores	1 386	140 998	1 714	195 456
San Isidro	193	26 487	488	83 818
La Molina	296	30 404	199	20 726
Santiago de Surco y San Borja	2 301	244 392	2 585	302 353
Jesús María, Lince, Magdalena del Mar, Pueblo Libre y San Miguel	2 020	162 690	2 611	217 095
Barranco, Chorrillos y Surquillo	526	51 203	923	90 422
Ate, Cieneguilla, Chaclacayo, Lurigancho y Santa Anita	112	10 298	322	22 655
Cercado de Lima, Breña, La Victoria, Rímac y San Luis	1 248	88 981	476	33 661
Carabayllo, Comas, Independencia, Los Olivos, Puente Piedra y San Martín de Porres	243	16 983	46	3 595
El Agustino y San Juan de Lurigancho	2	230	393	19 183
Lurín, Pachacámac, San Juan de Miraflores, Villa El Salvador y Villa María del Triunfo	13	1 899	-	-
Pucusana, Punta Hermosa, Punta Negra, San Bartolo y Santa María del Mar	9	1 320	40	4 650
Bellavista, Callao, Carmen de la Legua, La Perla y La Punta	91	6 762	246	19 905

Nota: La información obtenida corresponde al Censo de julio de 2006 y 2007. Lima Metropolitana comprende la Provincia de Lima y la Provincia Constitucional del Callao.

Fuente: Cámara Peruana de la Construcción - CAPECO.

16.5 OFERTA DE VIVIENDAS, SEGÚN DISTRITO DE LIMA METROPOLITANA, 2006 - 2007

Distrito	2006		2007	
	Unidad	m ²	Unidad	m ²
Casas				
Total	1 601	149 224	268	49 087
Miraflores	14	1 286	51	5 724
San Isidro	4	727	-	-
La Molina	44	10 445	64	17 541
Santiago de Surco y San Borja	18	3 700	43	9 787
Barranco, Chorrillos y Surquillo	62	7 664	9	990
Ate, Cieneguilla, Chaclacayo, Lurigancho y Santa Anita	43	3 318	5	1 000
Cercado de Lima, Breña, La Victoria, Rimac y San Luis	-	-	1	80
Carabayllo, Comas, Independencia, Los Olivos, Puente Piedra y San Martín de Porres	955	39 080	-	-
Ancón y Santa Rosa	101	14 604	95	13 965
Lurín, Pachacámac, San Juan de Miraflores, Villa El Salvador y Villa María del Triunfo	360	68 400	-	-
Departamentos				
Total	12 479	1 143 236	14 140	1 309 139
Miraflores	1 797	186 652	1 696	190 075
San Isidro	316	46 035	670	94 843
La Molina	579	57 455	385	40 340
Santiago de Surco y San Borja	3 237	337 209	3 044	322 989
Jesús María, Lince, Magdalena del Mar, Pueblo Libre y San Miguel	2 980	243 722	3 912	334 123
Barranco, Chorrillos y Surquillo	1 208	99 332	1 140	94 433
Ate, Cieneguilla, Chaclacayo, Lurigancho y Santa Anita	219	18 494	530	38 462
Cercado de Lima, Breña, La Victoria, Rimac y San Luis	1 189	82 481	724	53 552
Carabayllo, Comas, Independencia, Los Olivos, Puente Piedra y San Martín de Porres	440	31 410	148	12 763
El Agustino y San Juan de Lurigancho	200	12 964	1 377	85 461
Lurín, Pachacámac, San Juan de Miraflores, Villa El Salvador y Villa María del Triunfo	35	5 051	-	-
Pucusana, Punta Hermosa, Punta Negra, San Bartolo y Santa María del Mar	45	4 403	75	8 346
Bellavista, Callao, Carmen de la Legua, La Perla y La Punta	234	18 028	439	33 752

Nota: La información obtenida corresponde al Censo de julio de 2006 y 2007. Lima Metropolitana comprende la Provincia de Lima y la Provincia Constitucional del Callao.

Fuente: Cámara Peruana de la Construcción - CAPECO.

16.6 OFERTA INMEDIATA DE VIVIENDAS, SEGÚN DISTRITO DE LIMA METROPOLITANA, 2006 - 2007

Distrito	2006		2007	
	Unidad	m ²	Unidad	m ²
Casas				
Total	1 581	146 068	263	47 807
Miraflores	14	1 286	51	5 724
San Isidro	4	727	-	-
La Molina	32	7 805	60	16 341
Santiago de Surco y San Borja	18	3 700	43	9 787
Barranco, Chorrillos y Surquillo	62	7 664	9	990
Ate, Cieneguilla, Chaclacayo, Lurigancho y Santa Anita	35	2 802	5	1 000
Carabaylo, Comas, Independencia, Los Olivos, Puente Piedra y San Martín de Porres	955	39 080	-	-
Ancón y Santa Rosa	101	14 604	95	13 965
Lurín, Pachacámac, San Juan de Miraflores, Villa El Salvador y Villa María del Triunfo	360	68 400	-	-
Departamentos				
Total	11 773	1 076 701	13 639	1 257 006
Miraflores	1 683	170 854	1 662	182 935
San Isidro	313	45 540	629	88 233
La Molina	459	45 939	341	35 422
Santiago de Surco y San Borja	3 176	330 791	2 925	310 786
Jesús María, Lince, Magdalena del Mar, Pueblo Libre y San Miguel	2 789	228 350	3 819	327 111
Barranco, Chorrillos y Surquillo	1 052	87 942	1 030	85 211
Ate, Cieneguilla, Chaclacayo, Lurigancho y Santa Anita	219	18 494	514	37 042
Cercado de Lima, Breña, La Victoria, Rímac y San Luis	1 182	81 717	699	51 506
Carabaylo, Comas, Independencia, Los Olivos, Puente Piedra y San Martín de Porres	406	28 755	129	11 201
El Agustino y San Juan de Lurigancho	200	12 964	1 377	85 461
Lurín, Pachacámac, San Juan de Miraflores, Villa El Salvador y Villa María del Triunfo	35	5 051	-	-
Pucusana, Punta Hermosa, Punta Negra, San Bartolo y Santa María del Mar	32	2 908	75	8 346
Bellavista, Callao, Carmen de la Legua, La Perla y La Punta	227	17 396	439	33 752

Nota: La información obtenida corresponde al Censo de julio de 2006 y 2007. Lima Metropolitana comprende la Provincia de Lima y la Provincia Constitucional del Callao.

Fuente: Cámara Peruana de la Construcción - CAPECO.

16.7 OFERTA FUTURA DE VIVIENDAS, SEGÚN DISTRITO DE LIMA METROPOLITANA, 2006 - 2007

Distrito	2006		2007	
	Unidad	m ²	Unidad	m ²
Casas				
Total	20	3 156	5	1 280
La Molina	12	2 640	4	1 200
Ate, Cieneguilla, Chaclacayo, Lurigancho y Santa Anita	8	516	-	-
Cercado de Lima, Breña, La Victoria, Rimac y San Luis	-	-	1	80
Departamentos				
Total	696	66 535	501	52 133
Miraflores	104	15 798	34	7 140
San Isidro	3	495	41	6 610
La Molina	120	11 516	44	4 918
Santiago de Surco y San Borja	61	6 418	119	12 203
Jesús María, Lince, Magdalena del Mar, Pueblo Libre y San Miguel	191	15 372	93	7 012
Barranco, Chorrillos y Surquillo	156	11 390	110	9 222
Ate, Cieneguilla, Chaclacayo, Lurigancho y Santa Anita	-	-	16	1 420
Cercado de Lima, Breña, La Victoria, Rimac y San Luis	7	764	25	2 046
Carabayllo, Comas, Independencia, Los Olivos, Puente Piedra y San Martín de Porres	34	2 655	19	1 562
Pucusana, Punta Hermosa, Punta Negra, San Bartolo y Santa María del Mar	13	1 495	-	-
Bellavista, Callao, Carmen de la Legua, La Perla y La Punta	7	632	-	-

Nota: La información obtenida corresponde al Censo de julio de 2006 y 2007. Lima Metropolitana comprende la Provincia de Lima y la Provincia Constitucional del Callao.

Fuente: Cámara Peruana de la Construcción - CAPECO.

16.8 OFERTA DE LOCALES COMERCIALES, SEGÚN DISTRITO DE LIMA METROPOLITANA, 2006 - 2007

Distrito	Oferta Inmediata			
	2006		2007	
	Unidad	m ²	Unidad	m ²
Total	627	8 447	676	9 419
Miraflores	90	1 795	85	1 638
San Isidro	2	398	-	-
Santiago de Surco y San Borja	3	75	7	316
Jesús María, Lince, Magdalena del Mar, Pueblo Libre y San Miguel	15	468	72	601
Barranco, Chorrillos y Surquillo	6	263	-	-
Ate, Cieneguilla, Chaclacayo, Lurigancho y Santa Anita	-	-	100	400
Cercado de Lima, Breña, La Victoria, Rimac y San Luis	391	3 508	367	5 524
Carabayllo, Comas, Independencia, Los Olivos, Puente Piedra y San Martín de Porres	2	100	45	940
Lurín, Pachacámac, San Juan de Miraflores, Villa El Salvador y Villa María del Triunfo	118	1 840	-	-

Nota: La información obtenida corresponde al Censo de julio de 2006 y 2007. Lima Metropolitana comprende la Provincia de Lima y la Provincia Constitucional del Callao.

Fuente: Cámara Peruana de la Construcción - CAPECO.

16.9 OFERTA TOTAL DE CASAS, SEGÚN DISTRITO DE LIMA METROPOLITANA, 2006 - 2007

Distrito	Unidad	Precio Promedio (US\$)	Área Promedio m ²	Precio por m ² (US\$)
2006				
Total	1 601	24 138	93	259
Miraflores	14	56 100	92	608
San Isidro	4	168 250	182	926
La Molina	44	204 989	237	851
Santiago de Surco y San Borja	18	175 556	206	860
Barranco, Chorrillos y Surquillo	62	57 751	124	455
Ate, Cieneguilla, Chaclacayo, Lurigancho y Santa Anita	43	32 551	77	515
Carabayllo, Comas, Independencia, Los Olivos, Puente Piedra y San Martín de Porres	955	10 473	41	253
Ancón y Santa Rosa	101	31 530	145	221
Lurín, Pachacámac, San Juan de Miraflores, Villa El Salvador y Villa María del Triunfo	360	19 000	190	100
2007				
Total	268	122 915	183	584
Miraflores	51	65 627	112	580
La Molina	64	262 469	274	952
Santiago de Surco y San Borja	43	192 256	228	833
Barranco, Chorrillos y Surquillo	9	34 900	110	317
Ate, Cieneguilla, Chaclacayo, Lurigancho y Santa Anita	5	155 000	200	775
Cercado de Lima, Breña, La Victoria, Rímac y San Luis	1	20 000	80	250
Ancón y Santa Rosa	95	36 000	147	245

Nota: La información obtenida corresponde al Censo de julio de 2006 y 2007. Lima Metropolitana comprende la Provincia de Lima y la Provincia Constitucional del Callao.

Fuente: Cámara Peruana de la Construcción - CAPECO.

16.10 CRÉDITOS OTORGADOS POR EL BANCO DE MATERIALES, 1995-2007

Año	Número de Préstamos	Población Beneficiada (Habitantes)	Monto Otorgado (US dólares)	Monto Otorgado (Nuevos soles)
1995	36 001	83 882	59 004 000	132 868 986
1996	77 393	180 326	127 763 000	313 161 816
1997	140 501	327 367	160 925 727	428 014 220
1998	202 096	470 884	188 465 590	551 404 322
1999	91 507	213 211	74 659 268	252 449 498
2000	30 923	72 051	32 218 268	112 386 573
2001	28 146	65 580	52 775 117	182 608 835
2002	18 337	42 725	43 623 061	153 401 261
2003	19 233	44 813	51 332 390	178 781 427
2004	16 767	39 067	59 332 541	195 797 384
2005	7 061	16 452	35 838 858	119 343 398
2006	21 593	50 312	83 244 970	266 383 905
2007	14 794	34 470	66 510 043	212 832 139

Nota: La información de población beneficiada ha sido revisada y actualizada.

Fuente: Banco de Materiales.

16.11 CRÉDITOS TOTALES DEL FONDO MIVIVIENDA SEGÚN DEPARTAMENTO, 2007
(Miles de unidades monetarias)

Departamento	Enero		Febrero		Marzo		Abril		Mayo		Junio	
	M/N	M/E	M/N	M/E	M/N	M/E	M/N	M/E	M/N	M/E	M/N	M/E
Total	3 605	6 200	3 480	6 057	2 660	5 730	2 882	4 705	2 310	5 273	2 693	5 159
Áncash	-	-	58	-	-	44	-	21	-	-	-	130
Apurímac	-	64	-	-	-	23	-	-	-	-	-	-
Arequipa	46	11	-	44	122	15	-	-	-	22	284	232
Cajamarca	-	-	-	56	-	29	-	-	-	-	-	-
Callao 1/	73	371	-	411	-	285	-	221	-	327	-	216
Cusco	-	319	-	215	-	99	-	47	68	58	-	40
Ica	-	-	-	32	-	-	-	53	-	-	-	-
Junín	-	20	-	-	-	-	-	50	-	21	-	-
La Libertad	-	293	-	293	206	539	41	183	-	295	116	186
Lambayeque	93	40	64	111	-	85	128	215	52	57	174	68
Lima	3 393	5 048	3 314	4 872	2 332	4 531	2 645	3 894	2 191	4 461	2 064	4 257
Moquegua	-	-	-	-	-	-	-	-	-	16	-	-
Piura	-	18	44	23	-	25	67 200	-	-	-	56	31
Puno	-	17	-	-	-	-	-	-	-	-	-	-
San Martín	-	-	-	-	-	33	-	-	-	17	-	-
Tacna	-	-	-	-	-	22	-	-	-	-	-	-

Continúa...

16.11 CRÉDITOS TOTALES DEL FONDO MIVIVIENDA SEGÚN DEPARTAMENTO, 2007
(Miles de unidades monetarias)

Departamento	Julio		Agosto		Setiembre		Octubre		Noviembre		Diciembre		Conclusión
	M/N	M/E	M/N	M/E	M/N	M/E	M/N	M/E	M/N	M/E	M/N	M/E	
Total	3 293	4 599	4 116	4 003	4 392	3 682	6 837	2 927	8 890	2 147	8 654	1 612	
Áncash	-	66	-	30	103	-	-	-	104	-	44	33	
Apurímac	-	-	-	-	-	-	52	-	-	-	-	-	
Arequipa	231	230	46	36	360	29	409	-	389	37	131	-	
Callao 1/	722	246	986	315	872	357	847	225	763	222	743	72	
Cusco	-	47	-	35	-	30	-	30	-	-	-	14	
Ica	273	-	150	-	121	-	180	-	109	-	204	-	
Junín	-	-	104	13	-	8	-	-	163	-	156	27	
La Libertad	-	249	206	226	256	244	504	192	603	64	382	76	
Lambayeque	180	185	418	50	364	68	251	59	510	48	474	-	
Lima	1 887	3 520	1 995	3 298	2 167	2 928	4 242	2 423	5 854	1 776	6 279	1 364	
Loreto	-	-	-	-	52	-	-	-	-	-	-	-	
Piura	-	57	211	-	43	17	353	-	318	-	241	26	
Puno	-	-	-	-	53	-	-	-	78	-	-	-	
													Total año 2007
M/N													53 812
M/E													52 095

M/N = moneda nacional (miles de nuevos soles).

M/E = moneda extranjera (miles de US dólares).

1/ Provincia Constitucional.

Fuente: Ministerio de Vivienda, Construcción y Saneamiento.

16.12 INVERSIÓN PROGRAMADA EN INFRAESTRUCTURA DE TRANSPORTE, SEGÚN FUENTE DE FINANCIAMIENTO ACUMULADO DESDE 1992 AL 2007
(Millones de US dólares)

Fuente de Financiamiento	Total	BID	BIRF	CAF	JBIC	KfW	Otros	Tesoro Público	Impuesto
Total	2 440	720	150	188	365	54	42	798	123
BID I - 651/OC-PE	366	210	-	49	-	-	6	58	43
BID II - 836/OC-PE	557	252	-	-	-	-	29	196	80
BID III - 1150/OC-PE	250	150	-	-	-	-	-	100	-
BID 1827/OC-PE	135	100	-	-	-	-	-	35	-
BIRF I	343	-	150	-	-	45	6	142	-
KfW (Olmos-C.Quem.)	19	-	-	-	-	9	-	10	-
CAF Pre-inversión	8	-	-	5	-	-	-	3	-
CAF Rioja-Tarapoto	50	-	-	50	-	-	-	-	-
CAF Sectorial	67	-	-	36	-	-	-	31	-
Reconst. El Niño	12	8	-	-	-	-	0	4	-
CAF Ilo-Desaguadero	100	-	-	49	-	-	-	51	-
JBIC PE-P15	227	-	-	-	145	-	-	82	-
JBIC PE-P18	112	-	-	-	76	-	-	36	-
JBIC PE-P22	195	-	-	-	144	-	-	50	-

Nota: La información corresponde a la inversión del Programa Proviás Nacional.

Fuente: Ministerio de Transportes y Comunicaciones.

16.13 EVALUACIÓN DEL PLAN ACCIÓN DE PROVÍAS NACIONAL EN EL 2007

Objetivos Específicos	Meta	Meta	Avance	% Avance
	Anual Inicial	Anual Modificada	al 31 de Diciembre	respecto Meta Inicial
Gastos de Mantenimiento (Millones Nuevos Soles)	375,8	540,4	460,3	85,18
Mantenimiento de Carreteras Asfaltadas (Kilómetros)	7 504,0	7 720,9	6 900,3	89,37
Mantenimiento de Carreteras Afiradas (Kilómetros)	2 288,8	2 767,8	1 964,8	70,99
Mantenimiento Periódico de Carreteras Asfaltadas (Kilómetros)	383,1	326,5	206,3	63,18
Rehabilitación y Mejoramiento de Carreteras Asfaltadas (Kilómetros)	229,0	224,2	221,4	98,74
Construcción y Reconstrucción de Puentes (Metros lineales)	118,6	559,4	520,7	93,09

Fuente: Ministerio de Transportes y Comunicaciones.

**16.14 INVERSIONES DE LOS CONTRATOS DE CONCESIÓN DE INFRAESTRUCTURA
VIAL A 2006 Y 2007**
Millones de US\$
(Incluye IGV)

Infraestructura	2006		2007	
	Compromiso de Inversión	Inversión Ejecutada	Compromiso de Inversión	Inversión Ejecutada
Carretera				
Carretera Arequipa Matarani	5,8	14,9	5,8	14,9
Red Vial N° 5 - Ancón-Huacho-Pativilca	73,1	13,7	73,1	27,3
Red Vial N° 6 - Pucusana-Cerro Azul-Ica	228,6	5,9	228,6	8,9
IIRSA Norte: Paíta-Yurimaguas	258,2	98,9	258,2	192,1
IIRSA Sur, Tramo 2 : Urcos-Inambari	263,0	46,9	221,1	195,4
IIRSA Sur, Tramo 3: Inambari-Iñaparí	279,3	60,9	279,3	172,7
IIRSA Sur, Tramo 4: Azángaro-Inambari	255,4	31,7	213,7	109,6
Buenos Aires-Canchaque	-	-	31,0	-
IIRSA Sur, Tramo 1: Marcona-Urcos (*)	-	-	98,9	-
IIRSA Sur, Tramo 5: Ilo, Matarani-Azangaro (*)	-	-	183,4	-
Aeropuerto				
Aeropuerto Jorge Chávez	1 061,0	162,5	1061,0	181,8
Primer Grupo de Aeropuertos Regionales 1/	38,2	0,9	38,2	0,9
Puerto				
Terminal Portuario de Matarani 2/	6,0	7,3	6,0	7,3
Terminal de Contenedores Muelle Sur Callao	-	-	617,1	-
Ferrocarril				
Ferrocarril del Centro 3/	FRA II	15,10	FRA II	15,4
Ferrocarril del Sur y Sur Oriente 3/	FRA II	37,30	FRA II	37,8

(*) Inversión Proyectada Referencial.

FRA II: Federal Railroad Administration Class II.

1/ Monto de Inversión para el período inicial determinado en función a los Estudios de Preinversión aprobados por el MTC para los nueve aeropuertos del Primer Grupo.

2/ A la fecha no tiene que cumplir compromisos de inversión.

3/ No tiene monto de Inversión comprometido. El compromiso es llegar a cumplir los Estándares FRA II.

Fuente: Organismo Supervisor de la Inversión en Infraestructura de Transporte de Uso Público (OSITRAN).

16.15 PRINCIPALES CONTRATISTAS HÁBILES, SEGÚN EL MONTO DE CAPACIDAD DE CONTRATACIÓN Y CAPITAL, 2007
(Miles de nuevos soles)

Principales contratistas	Capacidad Contratación	Capital	Fecha Vigencia
Constructora Andrade Gutierrez S.A.	54 455 850	2 630 237	16/04/2008
Cbpo Engenharia Ltda.	34 383 396	1 064 468	08/05/2008
Construtora Queiroz Galvao S.A	25 490 287	835 117	21/05/2008
Odebrecht Perú Ingeniería y Construcción S.A.C.	2 547 423	43 574	25/08/2008
Hidalgo E Hidalgo S.A.	2 464 000	50 624	20/06/2008
Construcoes E Comercio Camargo Correa S.A. - Sucursal Perú	2 145 377	1 309 503	10/12/2008
Cobra Instalaciones y Servicios S.A. Sucursal Perú	1 307 695	103 324	28/05/2008
Ingenieros Civiles y Contratistas Generales S.A.	1 095 960	20 000	19/12/2008
Cosapi S.A.	765 863	30 635	20/07/2008
Translei S.A.	655 319	30 000	18/07/2008
SVC/ Ingeniería y Construcción S.A.	592 660	15 063	01/06/2008
Obras de Ingeniería S.A.	549 000	6 600	10/08/2008
Cobra Perú S.A.	544 990	21 800	02/05/2008
Ferrocarril Central Andino S.A.	522 678	20 898	12/09/2008
Eisa Sucursal del Perú	491 308	16 820	05/12/2008
Constructora Vialpa S.A.	477 639	19 106	20/08/2008
Construcciones Civiles S.A. Sucursal del Perú	476 737	14 734	25/10/2008
Tecsur S.A.	448 380	17 302	27/12/2008
Asea Brown Boveri S.A.	442 942	17 152	17/05/2008
Constructora Upaca S.A.	433 779	16 339	22/05/2008
IESA S.A.	432 709	17 281	26/12/2008
Corporación de Ingeniería Civil S.A.C.	383 438	12 006	18/04/2008
Conalvias S.A. Sucursal del Perú	381 580	2 365	05/12/2008
Roaya S.A.C. Contratistas Generales	339 708	9 442	16/05/2008
Concyssa S.A.	307 283	12 291	21/05/2008
Ale Contratistas S.R.L.	244 492	8 000	28/08/2008
J. C. Contratistas Generales E.I.R.L.	239 169	4 918	27/06/2008
T Y T S.A.C. Contratistas Generales	213 102	7 012	16/05/2008
Avanzit Perú S.A.C.	200 000	7 980	01/10/2008
Incot S.A.C. Contratistas Generales	186 730	5 394	09/08/2008
ICE Ingenieros Consultores y Ejecutores S.A.	184 363	7 375	22/11/2008
CIESA Contratistas Generales S.A.C.	182 318	5 260	04/05/2008
A&R S.A.C. Contratistas Generales	175 349	2 450	05/06/2008
Ingenieros Constructores Gayco S.A	163 340	4 506	18/05/2008
Eléctricas de Medellín Limitada	163 129	5 600	18/07/2008
Superconcreto del Peru S.A.	162 130	8 084	29/06/2008
C.A.M.E. Contratistas y Servicios Generales S.A.	156 764	3 000	21/11/2008
C. y M. Vizcarra S.A.C. Ingenieros Contratistas	150 000	4 200	02/05/2008
E. Reyna C. S.A.C. Contratistas Generales	143 605	3 500	27/04/2008
Manfer S.R.L. Contratistas Generales	139 881	3 024	16/04/2008
SSK Montajes e Instalaciones S.A.C.	130 010	3 813	12/07/2008
EIVI S.A.C.	127 439	4 378	28/02/2009
Vías y Construcciones S.A.	126 639	1 000 000	07/05/2008
Balarezo Contratistas Generales S.A.	125 000	8 573	11/07/2008
Constructora M.P.M. S.A.	120 210	3 072	04/05/2008
Fiansa S.A.	120 000	5 131	25/06/2008
A&J Contratistas E.I.R.L.	116 179	2 808	30/05/2008
Constructores Industriales Peruanos S.A. Contratistas Generales	113 868	1 600	17/08/2008
HV S.A. Contratistas	113 461	19 260	23/07/2008
Ingeniería Celular Andina S.A.	122 500	4 500	28/08/2008

Fuente: Consejo Superior de Contrataciones y Adquisiciones del Estado.

17 Comercio

El presente capítulo ofrece información estadística sobre la comercialización de bienes tanto de origen nacional como importado, ofertados en los diferentes canales de distribución interna, para el consumo.

Las variables contenidas se refieren a venta de combustible, venta de productos agroindustriales, abastecimiento de productos pecuarios, abastecimiento y venta de productos lácteos, comercialización de coca, venta de cerveza, venta de productos hidrobiológicos, venta de energía eléctrica, consumo de agua, tarifas de agua potable y alcantarillado y venta de vehículos nuevos según categorías y marcas.

Las fuentes de información corresponden a la Dirección General de Hidrocarburos y Dirección General de Electricidad del Ministerio de Energía y Minas, Dirección General de Información Agraria del Ministerio de Agricultura, Oficina General de Tecnología de la Información y Estadística del Ministerio de la Producción, Empresa Nacional de la Coca (ENACO), Unión de Cervecerías Peruanas Backus y Johnston S.A.A., Compañía Cervecería AMBEV Perú S.A.C., Organismo Supervisor de la Inversión en Energía y Minería (OSINERGMIN), Servicio de Agua Potable y Alcantarillado de Lima (SEDAPAL) y la Asociación de Representantes Automotriz del Perú (ARAPER).

A.- COMERCIALIZACIÓN DE PRINCIPALES BIENES

17.1 VENTA DE PRINCIPALES COMBUSTIBLES EN EL MERCADO INTERNO, 2000-2007

(Miles de Barriles)

Principales combustibles	2000	2001	2002	2003	2004	2005	2006	2007 P/
	Gas Licuefactado	4 960	5 147	5 861	6 404	6 697	7 810	8 614
Gasolina 84	5 289	4 469	4 378	4 025	4 014	3 939	4 019	4 300
Gasolina 90	2 727	2 814	2 841	2 852	2 923	2 560	2 496	2 534
Gasolina 95	600	478	540	474	432	387	387	445
Gasolina 97	686	648	690	611	591	396	355	206
Gasolina 98 BA	-	-	-	-	-	-	34	194
Kerosene 1/	5 044	5 500	6 431	4 316	2 539	1 653	654	447
Petróleo diesel 2	20 057	18 283	17 975	19 800	23 330	21 398	21 770	23 690
Petróleo residual 6	3 771	3 359	3 865	3 541	4 081	2 964	2 362	2 176
Petróleo residual 500	5 971	5 036	4 920	4 546	5 802	5 650	4 952	4 102
Turbo A-1	2 683	2 776	1 566	1 085	1 073	720	1 652	1 311

1/ Doméstico e industrial.

Fuente: Ministerio de Energía y Minas - Dirección General de Hidrocarburos.

17.2 VENTA DE EMBUTIDOS Y CARNES PREPARADAS, 2000 - 2007

(Toneladas)

Embutidos y carnes preparadas	2000	2001	2002	2003	2004	2005	2006	2007 P/
	Hot Dog	10 040	10 261	12 143	12 368	12 698	12 928	15 523
Jamonada	6 634	6 883	8 231	8 193	8 395	8 660	9 215	9 725
Jamón	2 839	2 891	3 011	3 146	3 358	3 653	3 928	4 337
Mortadela	1 039	939	1 358	1 563	1 524	1 502	1 535	1 697
Chorizo	1 274	1 333	1 417	1 646	2 110	2 142	2 920	3 504
Pastel de carne	163	128	114	115	105	106	105	106
Queso de chancho	79	71	75	60	55	50	55	59
Carne ahumada	176	1 095	1 090	1 197	1 247	1 317	1 539	1 648
Paté	262	302	307	339	321	381	415	440
Chicharrón de prensa	401	343	308	393	639	603	695	786

Fuente: Ministerio de Agricultura - Dirección General de Información Agraria.

17.3 VENTA DE POLLO, GALLINA DE POSTURA Y REPRODUCTORAS EN LIMA METROPOLITANA, 1995 - 2007

Año	Pollo		Gallina de Postura y Reproductoras (Miles de unidades)
	(Miles de unidades)	(Miles de kilogramos)	
1995	65 282	151 363	6 192
1996	63 135	156 028	5 606
1997	60 255	147 534	4 821
1998	50 028	122 003	4 770
1999	82 561	211 222	4 751
2000	92 139	237 674	5 663
2001	94 740	246 326	6 065
2002	97 628	261 507	5 662
2003	103 510	280 436	5 278
2004	118 811	313 913	4 922
2005	127 921	339 680	4 340
2006	129 293	346 356	5 302
2007	149 949	410 926	6 227

Fuente: Ministerio de Agricultura- Dirección General de Información Agraria.

**17.4 VOLUMEN DE VENTA DE LOS PRINCIPALES PRODUCTOS
AGROINDUSTRIALES, 2000 - 2007
(Toneladas)**

Principales Productos	2000	2001	2002	2003	2004	2005	2006	2007P/
Aceites y Grasas								
Aceites								
Vegetal	76 166	81 499	137 909	145 600	143 894	166 221	204 112	219 123
Compuesto	88 576	82 480	34 759	41 658	42 044	15 625	-	-
Grasas								
Manteca	53 934	56 648	50 544	47 396	51 329	50 151	54 764	67 455
Margarina	15 509	14 784	13 162	12 528	12 510	13 549	16 293	21 273
Alimentos Balanceados								
Aves Carne	1 089 013	1 107 435	1 193 579	1 259 335	1 270 364	1 257 076	1 320 713	1 510 894
Aves Postura 1/	341 957	292 457	309 721	335 503	336 030	337 258	378 412	441 880
Porcinos	74 720	67 285	67 486	74 976	76 484	74 882	80 045	83 127
Vacunos	25 505	30 886	49 474	57 021	61 188	68 649	85 344	76 984
Otros 2/	38 140	44 713	38 521	46 834	53 104	99 381	130 337	107 422
Avena								
Elaborada	21 042	21 782	22 233	24 078	23 410	23 989	23 173	25 468
Avena y Cereales	10 179	7 756	9 227	7 390	7 211	6 359	6 833	7 577
Fideos								
Corriente	35 216	41 887	44 145	44 923	43 505	45 979	40 573	40 077
Envasado	199 849	19 943	201 747	193 568	209 506	231 946	245 419	249 047
Trigo								
Harina	929 466	995 064	986 856	982 887	985 524	1 027 650	1 094 431	1 047 255
Sémola	5 663	8 446	8 524	8 733	8 793	9 213	9 545	9 183
Subproducto	284 975	301 920	299 527	274 752	297 714	309 688	305 017	298 712
Leche								
Evaporada	213 196	213 404	243 269	272 672	308 408	331 201	348 798	379 491
Pasteurizada	47 831	48 870	53 789	39 319	56 801	61 683	55 720	67 032
Condensada	1 310	6	-	-	-	-	-	-
Polvo Entera	110	2 385	961	50	30	92	-	-
Derivados Lácteos								
Queso	6 584	6 435	6 462	6 276	9 291	9 600	10 488	13 480
Mantequilla	953	1 017	1 319	1 379	1 412	1 252	1 368	1 259

Nota: Cifras revisadas por el Ministerio de Agricultura.

1/ Incluye reproductoras.

2/ Incluye alimento para conejos, equinos, patos, pavos, truchas, entre otros.

Fuente: Ministerio de Agricultura - Dirección General de Información Agraria.

**17.5 ABASTECIMIENTO DE PRINCIPALES PRODUCTOS PECUARIOS Y PESCADO,
1996 - 2007**
(Miles de Toneladas)

Año	Carne					Huevo	Pescado 2/	Menudencia 3/
	Ave 1/	Vacuno	Ovino	Porcino	Caprino			
1996	413,9	114,0	20,7	83,0	6,3	130,0	287,1	107,9
1997	449,8	123,2	21,8	86,7	6,3	149,4	284,6	109,9
1998	502,4	126,9	22,9	91,0	6,2	154,5	272,6	122,3
1999	568,0	135,9	30,1	93,2	6,9	161,3	293,5	134,6
2000	519,5	132,7	31,4	92,4	6,3	178,7	343,2	129,2
2001	525,0	134,7	32,3	94,4	5,9	188,4	374,7	126,5
2002	564,0	137,5	31,7	93,3	5,7	190,9	325,3	126,3
2003	584,0	143,8	31,9	93,2	6,4	197,8	366,0	138,8
2004	584,7	150,3	33,7	98,2	6,7	202,4	377,3	143,2
2005	657,1	157,6	33,8	103,4	6,7	207,1	375,7	146,9
2006	718,1	165,8	33,9	109,3	6,9	245,5	404,4	150,6
2007	778,9	166,2	33,8	115,3	6,7	257,6	436,8	153,8

Nota: A partir del 2001 las cifras han sido modificadas por el Ministerio de Agricultura.

1/ Incluye la carne de pollo (nacional e importado), gallina, pato y pavo.

2/ Incluye pescado fresco y congelado.

3/ Incluye menudencia de ovino, porcino, caprino y vacuno (nacional e importado).

Fuente: Ministerio de Agricultura - Dirección General de Información Agraria.

**17.6 ABASTECIMIENTO DE CARNE, HUEVO Y PESCADO, EN LIMA
METROPOLITANA, 1998 - 2007**
(Toneladas)

Año	Carne						Huevo	Pescado 2/	Menudencia 3/
	Ave 1/	Pollo	Ovino	Porcino	Vacuno	Caprino			
1998	325 351	307 687	1 567	21 142	51 615	402	92 700	96 426	50 503
1999	355 377	351 793	1 408	20 336	53 377	401	96 780	87 063	52 210
2000	384 286	367 609	1 363	21 101	52 017	447	97 332	107 026	43 885
2001	399 244	380 402	1 381	21 041	49 600	492	91 345	115 053	38 974
2002	441 455	422 582	1 258	22 617	50 106	524	108 961	98 726	39 205
2003	445 696	423 439	1 184	24 231	48 173	476	109 070	103 341	49 344
2004	447 483	424 284	1 257	27 386	60 562	391	108 835	120 014	54 363
2005	447 276	422 580	1 134	25 752	61 517	345	113 055	117 427	53 927
2006	458 379	431 662	1 099	29 205	64 774	232	117 814	122 754	54 481
2007	508 998	478 501	1 154	33 487	65 672	366	122 669	133 446	58 571

1/ Incluye la carne de pollo (nacional e importado), gallina, pato y pavo.

2/ Incluye pescado fresco y congelado.

3/ Incluye menudencia de ovino, porcino, caprino y vacuno (nacional e importado).

Fuente: Ministerio de Agricultura - Dirección General de Información Agraria.

17.7 ABASTECIMIENTO DE LECHE FRESCA Y FLUIDA A NIVEL NACIONAL, 1995 - 2007
(Toneladas Métricas)

Año	Leche		Leche Fluida				
	Total	Fresca	Total	Leche en polvo descremada 1/	Leche entera en polvo 1/	Grasa anhidra 1/	Leche evaporada 2/
1995	1 344 425	556 281	788 144	82 883	361 430	17 357	326 474
1996	1 400 387	589 707	810 680	79 852	375 890	20 357	334 581
1997	1 428 252	617 220	811 032	103 356	344 960	27 988	334 728
1998	1 448 553	679 298	769 255	129 765	271 730	29 254	338 506
1999	1 374 299	657 602	716 697	118 189	235 340	861	362 306
2000	1 352 549	624 629	727 920	116 778	138 510	45 284	427 348
2001	1 384 082	724 779	659 304	75 695	156 801	0	426 808
2002	1 455 692	776 320	679 372	75 593	92 810	24 274	486 695
2003	1 467 043	796 986	670 057	49 989	55 410	19 315	545 344
2004	1 600 912	822 179	778 733	60 076	78 575	23 266	616 816
2005	1 663 583	864 314	799 269	61 956	55 703	19 207	662 402
2006	1 813 684	928 777	884 907	74 599	104 341	8 971	696 996
2007	1 910 627	995 295	915 331	77 857	60 970	13 871	762 634

1/ Son productos importados.

2/ Comprende nacional e importada.

Fuente: Ministerio de Agricultura - Dirección General de Información Agraria.

17.8 VENTA DE LECHE, 1995 - 2007
(Toneladas)

Año	Evaporada	Pasteurizada	Condensada	Polvo Entera	Maternizada
1995	153 757	19 081	1 548	2 087	451
1996	153 709	17 707	2 070	2 420	407
1997	151 963	19 784	1 689	2 073	397
1998	164 472	31 535	2 991	644	212
1999	178 984	41 145	2 168	175	11
2000	213 196	47 831	1 310	110	-
2001	213 404	48 870	6	2 385	-
2002	243 269	53 789	-	961	-
2003	272 672	39 319	-	50	-
2004	308 408	56 801	-	30	-
2005	331 201	61 683	-	92	-
2006	348 798	58 172	-	-	-
2007	379 491	67 032	-	-	-

Fuente: Ministerio de Agricultura - Dirección General de Información Agraria.

**17.9 COMERCIALIZACIÓN DE HOJA DE COCA EN EL MERCADO
INTERNO, 1988 - 2007
(Toneladas)**

Año	Compra	Venta
1988	4 310	4 420
1989	3 983	4 166
1990	4 205	4 066
1991	3 449	3 922
1992	3 895	4 016
1993	3 654	4 042
1994	3 223	3 137
1995	2 715	2 711
1996	2 080	2 559
1997	2 420	2 647
1998	2 341	2 704
1999	1 954	2 468
2000	2 174	2 409
2001	2 555	2 549
2002	2 888	2 829
2003	2 923	2 994
2004	2 960	3 236
2005	3 044	3 375
2006	2 766	2 736
2007	3 109	3 065

Fuente: Empresa Nacional de la Coca.

**17.10 VENTA DE CERVEZA, POR EMPRESA, 2001 - 2007
(Miles de Hectolitros)**

Año	Total	Unión de Cervecerías Peruanas Backus y Johnston 1/	Cervecería San Juan	Cervecería del Sur	Compañía Cervecera Ambev Perú
2001	5 275,9	4 095,4	343,9	836,6	-
2002	5 929,7	4 595,9	403,1	930,7	-
2003	6 098,0	4 724,1	415,6	958,2	-
2004	6 592,5	5 069,5	479,0	1 044,1	-
2005	7 680,7	5 723,4	562,4	1 063,6	331,4
2006	9 019,2	6 679,1	586,9	1 105,3	647,9
2007 P/	10 023,0	8 559,6	703,8	-	759,6

1/ A partir de 2007, Cervecería del Sur se fusiona con Unión de Cervecerías Peruanas Backus y Johnston S.A.A

Fuente: Unión de Cervecerías Peruanas Backus y Johnston S.A.A. - División de Mercadeo - Departamento de Servicios.
y Compañía Cervecera AmBev Perú.

17.11 VENTA DE PESCADOS, MARISCOS Y OTROS ANIMALES MARINOS EN ESTADO FRESCO, SEGÚN ESPECIE, 2000 - 2007
(Tonelada Métrica Bruta)

Especie	2000	2001	2002	2003	2004	2005	2006	2007
Total	317 194	339 392	308 347	329 435	344 094	285 947	345 400	347 550
Pescados	246 768	268 510	235 489	252 239	269 296	211 384	258 125	269 825
Bonito	420	1 028	701	2 018	1 365	2 966	11 888	9 211
Caballa	4 521	5 614	12 142	28 585	23 329	15 626	19 642	18 680
Cabinza	3 231	3 188	5 606	5 376	3 516	3 044	2 141	2 451
Cabrilla	3 759	1 995	1 508	1 802	1 253	841	696	1 275
Coco	5 648	4 167	1 886	1 591	2 395	854	880	1 353
Cojinova	1 473	3 192	2 192	1 472	2 361	867	261	630
Congrio	538	545	1 016	512	562	1 037	802	423
Corvina	1 055	995	1 184	161	1 008	757	1 644	2 377
Jurel	69 291	107 596	85 441	108 140	130 377	56 168	136 827	134 887
Lenguado	177	312	255	466	412	242	301	204
Liza	24 121	24 173	19 382	17 495	11 165	5 876	3 166	9 318
Lorna	3 664	3 241	4 949	6 244	4 647	5 763	4 051	6 521
Machete	6 218	6 229	3 980	6 996	3 914	2 869	2 296	2 981
Merluza	15 250	9 794	4 899	3 600	12 313	7 265	4 200	3 216
Pejerrey	10 978	7 065	10 982	7 865	10 839	9 665	9 707	11 963
Raya	830	1 515	912	512	745	454	1 386	587
Sardina	8 936	2 649	915	1 064	553	430	25	38
Tollo	2 659	4 179	6 214	984	3 532	4 600	1 794	2 834
Otros Pescados	83 999	81 033	71 325	57 356	55 010	92 060	56 418	60 876
Mariscos	69 361	69 707	70 691	76 178	73 971	73 779	86 698	75 069
Calamar	9 804	9 901	3 578	3 279	3 725	3 763	2 727	4 851
Cangrejo	1 113	1 412	2 654	2 433	1 893	1 913	906	1 263
Caracol	2 516	3 929	1 630	1 232	1 826	1 374	2 062	2 047
Concha de Abanico	6 303	1 521	789	644	1 509	1 648	4 049	4 824
Choro	13 289	14 654	15 654	10 337	9 581	9 006	5 251	8 766
Machas	1	-	85	-	-	2	-	-
Otros Mariscos	36 335	38 290	46 301	58 253	55 437	56 073	71 703	53 318
Almeja	289	540	971	313	499	813	714	1 368
Otros	36 046	37 750	45 330	57 940	54 938	55 260	70 989	51 950
Otras Especies	1 065	1 175	2 167	1 018	827	784	577	2 656

Fuente: Ministerio de la Producción (PRODUCE) - Oficina General de Tecnología de la Información y Estadística.

B.- COMERCIALIZACIÓN DE ENERGÍA ELÉCTRICA Y AGUA

17.12 VENTA DE ENERGÍA ELÉCTRICA, POR SECTOR DE CONSUMO, 1998-2007

(Gigawatt hora)

Año	Venta				
	Total	Industrial	Comercial	Residencial	Alumbrado Público
1998	14 008,5	7 473,8	2 360,4	3 639,3	535,0
1999	14 591,9	7 855,6	2 420,3	3 772,7	543,3
2000	15 545,6	8 304,6	2 763,7	3 936,3	541,0
2001	16 628,8	9 280,6	2 762,2	4 044,0	542,0
2002	17 605,3	9 567,6	3 013,1	4 464,9	559,7
2003	18 375,3	10 038,7	3 341,1	4 425,3	570,2
2004	19 640,7	10 695,9	3 665,7	4 676,5	602,5
2005	20 701,4	11 280,7	3 767,9	5 020,7	632,0
2006	22 290,1	12 136,1	4 105,7	5 404,4	643,9
2007	24 721,7	13 824,0	4 374,6	5 863,8	659,3

Fuente: Ministerio de Energía y Minas - Dirección General de Electricidad - Dirección de Promoción y Estudios.

17.13 VENTA DE ENERGÍA ELÉCTRICA, POR GENERADORAS Y DISTRIBUIDORAS, 1998 - 2007

(Gigawatt hora)

Año	Mercados de clientes			Distribuidoras			Generadoras	
	Total	Regulados	Libres	Total	Regulados	Libres	Total	Libres
1998	14 008,50	7 755,80	6 252,70	9 878,60	7 755,80	2 122,80	4 129,90	4 129,90
1999	14 592,00	8 072,00	6 520,00	10 199,00	8 072,00	2 127,00	4 393,00	4 393,00
2000	15 545,57	8 406,85	7 138,72	10 763,24	8 406,85	2 356,39	4 782,33	4 782,33
2001	16 628,80	8 654,90	7 973,90	10 522,40	8 654,90	1 867,50	6 106,40	6 106,40
2002	17 605,33	9 221,89	8 383,44	11 113,55	9 221,89	1 891,66	6 491,78	6 491,78
2003	18 375,34	9 610,79	8 764,55	11 303,61	9 610,79	1 692,82	7 071,72	7 071,72
2004	19 640,65	10 352,51	9 288,14	12 001,31	10 352,51	1 648,79	7 639,35	7 639,35
2005	20 701,38	11 150,11	9 551,28	12 914,29	11 150,11	1 764,18	7 787,10	7 787,10
2006	22 290,06	12 169,51	10 120,55	14 043,64	12 169,51	1 874,12	8 246,42	8 246,42
2007	24 721,75	13 346,18	11 375,56	15 032,18	13 346,18	1 686,00	9 689,57	9 689,57

Fuente: Ministerio de Energía y Minas - Dirección General de Electricidad - Dirección de Promoción y Estudios.

17.14 VENTA FACTURADA DE ENERGÍA POR TIPO DE MERCADO Y NIVEL DE TENSIÓN, 1998 - 2007

(Millones de US Dólares)

Año	Total	Mercado Libre				Mercado Regulado			
		Total	Muy Alta Tensión	Alta Tensión	Media Tensión	Total	Alta Tensión	Media Tensión	Baja Tensión
1998	989	309	117	72	120	680	-	107	573
1999	1 004	330	136	76	118	674	-	113	561
2000	1 111	371	149	86	136	740	0	133	607
2001	1 153	378	166	80	133	775	0	145	630
2002	1 161	392	200	71	120	770	0	152	617
2003	1 226	408	215	69	125	818	0	164	655
2004	1 384	486	265	77	145	898	1	184	713
2005	1 576	528	284	78	167	1 047	3	226	818
2006	1 689	567	312	88	167	1 122	3	244	875
2007	1 831	618	368	88	162	1 212	4	271	937

Fuente: Organismo Supervisor de la Inversión en Energía y Minería - OSINERGMIN.

**17.15 VENTA FACTURADA DE ENERGÍA ELÉCTRICA, POR TIPO DE MERCADO,
SEGÚN EMPRESA, 2006 - 2007**
(Millones de US Dólares)

Empresa	2006	Mercado		2007	Mercado	
		Libre	Regulado		Libre	Regulado
Total	1 688,70	566,82	1 121,88	1 830,65	618,48	1 212,17
Generadoras	463,07	463,07	-	524,62	524,62	-
Atocongo	3,68	3,68	-	2,94	2,94	-
Cahua	0,44	0,44	-	0,45	0,45	-
Conehua	1,72	1,72	-	2,15	2,15	-
Edegel	85,37	85,37	-	86,69	86,69	-
Eepsa	3,70	3,70	-	3,72	3,72	-
Egasa	3,01	3,01	-	14,30	14,30	-
Egemsa	7,72	7,72	-	7,63	7,63	-
Egenor	24,23	24,23	-	28,75	28,75	-
Electro Andes	32,27	32,27	-	24,26	24,26	-
Electro Perú	45,86	45,86	-	64,88	64,88	-
Enersur	159,75	159,75	-	189,15	189,15	-
Kallpa Generación	-	-	-	6,48	6,48	-
Minera Corona	2,54	2,54	-	2,63	2,63	-
San Gabán	18,46	18,46	-	19,81	19,81	-
Shougesa	39,91	39,91	-	29,12	29,12	-
Termoselva	34,40	34,40	-	41,66	41,66	-
Distribuidoras	1 225,63	103,75	1 121,88	1 306,03	93,86	1 212,17
Chavimochic	0,95	-	0,95	0,66	-	0,66
Coelvisa	3,77	-	3,77	5,16	0,95	4,20
Edecañete	6,29	0,63	5,66	6,64	0,71	5,94
Edelnor	378,58	54,77	323,82	393,83	48,03	345,80
Electrocentro	54,60	4,78	49,82	60,54	5,24	55,30
Electronoroeste	50,59	0,41	50,18	54,58	0,50	54,08
Electronorte	38,62	1,41	37,22	42,45	1,64	40,81
Hidrandina	85,85	1,02	84,83	94,71	1,49	93,22
Electro Oriente	36,83	-	36,83	37,87	-	37,87
Electro Pangoa	0,17	-	0,17	0,17	-	0,17
Electro Puno	15,65	0,81	14,84	18,21	0,97	17,25
Electrosur	19,28	-	19,28	21,06	-	21,06
Electro Sur Este	32,09	2,26	29,84	35,43	3,53	31,90
Electro Sur Medio	38,97	4,33	34,63	41,23	4,31	36,93
Electro Tocache	0,88	-	0,88	1,00	-	1,00
Electro Ucayali	12,98	0,56	12,42	14,15	0,52	13,62
Emsemsa	0,64	-	0,64	0,75	-	0,75
Emseusa	0,79	-	0,79	0,95	-	0,95
Luz del Sur	392,67	30,49	362,19	419,43	23,32	396,12
Seal	54,77	2,28	52,49	56,55	2,66	53,89
Sersa	0,65	-	0,65	0,63	-	0,63

Fuente: Organismo Supervisor de la Inversión en Energía y Minería - OSINERGMIN.

17.16 CONSUMO DE AGUA POTABLE EN LIMA METROPOLITANA, 1998-2007 (Miles de Metros Cúbicos)

Año	Consumo					
	Total	Social 1/	Doméstico	Comercial	Industrial	Estatal
1998	387 917	5 997	300 279	44 070	11 025	26 546
1999	388 762	8 541	294 055	43 729	11 124	31 263
2000	378 600	8 951	294 996	37 114	9 352	28 187
2001	383 710	12 720	294 103	36 441	9 629	30 817
2002	390 866	14 192	298 391	36 943	9 958	31 382
2003	392 964	12 428	301 554	37 536	9 912	31 534
2004	386 238	12 983	297 545	35 840	9 500	30 370
2005	394 605	14 740	301 323	37 023	9 846	31 673
2006	410 109	15 118	311 115	40 467	10 661	32 748
2007 P/	410 073	15 045	309 836	41 291	10 762	33 139

1/ Incluye el consumo por surtidores a partir de noviembre de 1994.

Fuente: Servicio de Agua Potable y Alcantarillado de Lima - Gerencia de Desarrollo e Investigación.

17.17 TARIFAS DE AGUA POTABLE Y ALCANTARILLADO, 1998-2007 (Nuevos Soles por Metro Cúbico)

Año	Doméstico Promedio	Comercial	Industrial	Estatal	Social	Alcantarillado 1/
1998	0,94	2,60	2,60	1,30	0,72	1,59
1999	1,02	2,89	2,89	1,44	0,80	1,76
2000	1,11	3,15	3,15	1,57	0,87	1,92
2001	1,10	3,15	3,15	1,57	0,87	1,92
2002	1,11	3,24	3,24	1,61	0,89	1,97
2003	1,11	3,24	3,24	1,61	0,89	1,97
2004	1,02	3,34	3,34	1,66	0,92	2,03
2005	1,16	3,51	3,51	1,75	0,97	2,14
2006	1,36	4,28	4,28	2,16	1,06	2,49
2007 P/	1,36	4,42	4,42	2,23	1,09	2,57

Nota: Los datos corresponden a la estructura tarifaria vigente a diciembre de cada año.

1/ Aplicado a los usuarios de fuente propia que descargan a la red de SEDAPAL.

Fuente: Servicio de Agua Potable y Alcantarillado de Lima - Gerencia de Desarrollo e Investigación.

C. VENTA DE VEHÍCULOS

17.18 VENTA DE VEHÍCULOS NUEVOS, SEGÚN CATEGORÍA, 2003-2007 (Unidades)

Categoría	2003	2004	2005	2006	2007 P/
Total	12 479	15 919	23 346	32 876	51 017
Ligeros	8 159	9 694	14 231	20 061	28 430
Automóvil, Station Wagon, Van Familiar y Multipropósito (L1)	1 278	1 313	2 380	4 390	7 622
Automóvil, Station Wagon, Van Familiar y Multipropósito (L2)	4 571	5 172	7 033	8 742	11 032
Camioneta Pasajeros Carrozadas - SUV hasta 13 asientos (L3)	2 310	3 209	4 818	6 929	9 776
Comerciales	3 265	4 668	6 418	8 556	14 687
Microbús, 10 a 16 asientos (C1)	164	285	621	806	1 626
Minibús, 17 a 33 asientos (C2)	13	73	66	115	213
Camioneta Pick-Up, hasta 5 toneladas (C3)	2 736	3 766	4 981	6 690	11 428
Camioneta Panel y Furgón, hasta 3,5 toneladas (C4)	352	544	750	945	1 420
Pesados	1 055	1 557	2 697	4 259	7 900
Ómnibus, más de 33 asientos (P1)	292	389	555	800	1 374
Camión, 3,5 a 7,5 toneladas PBV (P2)	277	447	624	831	1 694
Camión, 7,5 a 16 toneladas PBV (P3)	57	148	294	511	1 133
Camión, más de 16 toneladas PBV (P4)	238	311	636	1 244	1 953
Remolcador o Tracto Camión, mayor de 16 toneladas (P5)	191	262	588	873	1 746

Nota: Información revisada según nuevo código de Clasificación de Vehículos efectuadas por ARAPER.

Fuente: Asociación de Representantes Automotrices del Perú - ARAPER.

17.19 VENTA DE VEHÍCULOS NUEVOS, SEGÚN MARCA, 2006 - 2007
(Unidades)

Marca	2006				2007			
	Total	Ligeros	Comercial	Pesados	Total	Ligeros	Comercial	Pesados
Total	32 876	20 061	8 556	4 259	51 017	28 430	14 687	7 900
Agrale	48	-	-	48	84	-	-	84
Audi	136	136	-	-	210	210	-	-
BMW	258	258	-	-	316	316	-	-
Citroen	-	-	-	-	46	35	11	-
Chevrolet	913	732	86	95	1 936	1 572	51	313
Chrysler	40	40	-	-	21	21	-	-
Daihatsu	177	142	-	35	490	183	59	248
Dodge	39	24	15	-	82	52	30	-
FAW	34	2	-	32	20	20	-	-
Fiat	388	100	288	-	582	133	449	-
Ford	537	232	291	14	526	199	325	2
Freightliner	153	-	-	153	351	-	-	351
Geely	49	49	-	-	150	150	-	-
Great Wall	51	29	22	-	328	154	174	-
Hafei	48	17	31	-	274	144	130	-
Hino	19	-	-	19	410	-	-	410
Honda	734	734	-	-	1 306	1 306	-	-
Hyundai	3 102	1 540	1 071	491	4 548	1 985	2 013	550
International	270	-	-	270	491	-	-	491
Iveco	108	-	-	108	233	-	2	231
Jeep	268	268	-	-	400	400	-	-
Jinbei	-	-	-	-	161	-	161	-
Kenworth	69	-	-	69	241	-	-	241
Kia	1 704	1 296	361	47	1 706	1 352	296	58
Land Rover	3	3	-	-	16	16	-	-
Mack	-	-	-	-	65	-	-	65
Mazda	518	322	196	-	775	571	204	-
Mercedes Benz	1 016	164	161	691	1 508	246	224	1 038
Mitsubishi	1 392	243	922	227	2 849	389	1 794	666
Nissan	3 838	1 806	1 991	41	5 382	2 254	3 026	102
Peugeot	609	434	175	-	610	434	176	-
Porsche	50	50	-	-	50	50	-	-
Renault	291	199	92	-	421	270	151	-
Seat	68	68	-	-	81	81	-	-
Ssangyong	260	260	-	-	410	348	62	-
Scania	554	-	-	554	880	-	-	880
Subaru	510	510	-	-	771	771	-	-
Suzuki	2 930	2 854	76	-	4 213	4 115	98	-
Toyota	8 662	5 978	2 635	49	14 003	9 014	4 946	43
Volkswagen	2 090	1 420	91	579	2 326	1 415	80	831
Volvo	741	95	-	646	1 066	164	-	902
Otros	199	56	52	91	679	60	225	394

Nota: Información revisada según nuevo código de Clasificación de Vehículos efectuada por ARAPER.

Fuente: Asociación de Representantes Automotrices del Perú - ARAPER.

18

Transporte y Comunicaciones

Este capítulo presenta datos estadísticos sobre el transporte terrestre, la red vial, según superficie de rodadura, así como el avance físico de metas de rehabilitación de carreteras y puentes del Programa de Rehabilitación de Transporte. La principal fuente de información es el Ministerio de Transportes y Comunicaciones (MTC). Asimismo, se tiene información del transporte ferroviario, referida a ingresos, número de pasajeros, pasajero-kilómetro, carga en toneladas y tonelada-kilómetro. También se muestran cifras sobre el parque ferroviario. Esta estadística es proporcionada por las empresas ferroviarias y centralizada por el Ministerio de Transportes y Comunicaciones.

Para el transporte aéreo, la estadística está referida a infraestructura aeroportuaria, número de aeronaves y capacidad instalada, según ámbito de operación y tipo de servicio, así como el tráfico de pasajeros y carga, información proporcionada por el MTC.

En el transporte acuático se tienen datos del parque naviero, según sector de propiedad y tipo de nave. Otra información disponible es el tráfico de naves, de contenedores y de carga, según terminal portuario y tipo de operación. Para ambos casos, la fuente de información es la Empresa Nacional de Puertos S.A. (ENAPU S.A.).

Se muestra además, información sobre el parque automotor nacional, en unidades, por clase de vehículo y el número de placas asignadas en el ámbito nacional. Esta información es proporcionada por la Superintendencia Nacional de los Registros Públicos (SUNARP).

La Asociación de Representantes Automotrices del Perú (ARAPER) provee datos estadísticos sobre la nacionalización de vehículos nuevos y usados. Igualmente, la Empresa Municipal Administradora de Peaje de Lima (EMAPE S.A.) proporciona información acerca del tráfico vehicular, según centro de recaudación y garitas.

De otro lado, el Organismo Supervisor de Inversión Privada en Telecomunicaciones (OSIPTEL) proporciona información sobre telefonía móvil, telefonía fija y telefonía pública según empresa, servicios de Internet (usuarios y proveedores).

Asimismo, se cuenta con datos referidos al movimiento postal, proporcionados por la Empresa de Servicios Postales del Perú (SERPOST S.A.)

Además, se presenta el número de suscriptores de televisión por cable, número de estaciones de radiodifusión sonora y de estaciones de teleservicios, por tipo de estación. La fuente de información es el Ministerio de Transportes y Comunicaciones. Finalmente, se muestra información sobre la importación y exportación de principales equipos informáticos y de comunicación, según partida arancelaria, cuya fuente es la Superintendencia Nacional de Administración Tributaria - Superintendencia Nacional Adjunta de Aduanas.

A. TRANSPORTE

18.1 PRINCIPALES INDICADORES DEL SECTOR TRANSPORTE, 1994-2007

Año	Red		Aero- puertos (unidades)	Puer- tos (unidades)	Parque					
	Vial (km)	Ferro- viaria (km)			Automotor		Ferrovial- locomotora (unidades)	Aéreo (unidades)	Naviero (unidades)	
			(unidades)	Hab / Veh.	Placas Asignadas					
1994	69 942	2 121	-	21	760 810	31	66 910	75	189	313
1995	73 439	2 126	-	21	862 589	28	116 371	81	129	460
1996	73 766	2 142	-	17	936 501	26	90 449	97	180	469
1997	75 726	2 083	-	17	985 746	25	68 411	88	179	506
1998	78 113	2 033	-	18	1 055 745	24	106 137	88	160	598
1999	78 127	2 119	222	17 a/	1 114 191	23	86 571	88	125	625
2000	78 216	2 121	202	17	1 162 859	22	59 432	82	135	601
2001	78 253	2 121	179	17	1 209 006	22	69 234	75	143	700
2002	78 320	2 121	155	17	1 342 173	20	63 613	93	138	349
2003	78 396	2 122	161	17	1 461 878	19	119 705	93	157	629
2004	78 396	2 177	159	17	1 507 263	18	45 386	93	179	678
2005	78 506	2 178	150	15	1 613 694	17	106 431	84	179	769
2006	-	2 020	145	15	1 675 694	17	62 000	84	209	799
2007 b/	102 887	1 972	143	15	1 766 178	16	90 484	89	225	820

Nota: Hasta el año 2005, la serie de red vial ha sido elaborada tomando en consideración el Clasificador de Rutas del país, aprobado según D.S. N° 009-95-MTC.

1/ Incluye aeródromos, aeropuertos y helipuertos.

a/ Incluye terminales portuarios administrados por la Empresa Nacional de Puertos S.A. - ENAPU S.A.

b/ La longitud de la red vial ha sido estimada a marzo de 2008.

Hab/Veh = Habitantes por vehículo.

Fuente: Ministerio de Transportes y Comunicaciones.
Superintendencia Nacional de los Registros Públicos.

18.2 LONGITUD DE LA RED VIAL, SEGÚN TIPO DE SUPERFICIE DE RODADURA Y SISTEMA DE CARRETERA, 2000-2007 (Kilómetros)

Tipo de superficie de rodadura y sistema de carretera	2000	2001	2002	2003	2004	2005 P/	2007 a/
Total	78 216	78 253	78 320	78 396	78 396	78 506	102 887
Nacional	17 054	17 092	17 158	16 857	16 857	16 857	23 838
Departamental	14 252	14 251	14 252	14 251	14 251	14 251	19 049
Vecinal	46 910	46 910	46 910	47 288	47 288	47 398	60 000

Nota: **Red Nacional**, está conformada por las grandes rutas longitudinales (Panamericana, Carretera de la Sierra o Andina y Marginal de la Selva) y las rutas transversales.

Red Departamental, está conformada por carreteras que constituyen la red vial circunscrita a la zona de un departamento, uniendo las principales capitales de provincia de ese departamento.

Red Vecinal, llamada también Camino Rural, está constituida por caminos que comunican pueblos o caseríos pequeños.

- La serie 2000-2005 ha sido elaborado tomando en consideración el Clasificador de Rutas del País, aprobado según D.S. N° 009-95-MTC.

a/ Estimado a marzo de 2008.

Fuente: Ministerio de Transportes y Comunicaciones - Dirección General de Caminos y Ferrocarriles.

18.3 AVANCE DE LAS METAS DEL PROGRAMA DE REHABILITACIÓN DE INFRAESTRUCTURA DE TRANSPORTE TERRESTRE, 2007 (Kilómetros)

Proyecto	Fuente de financiamiento	Meta concerr- tada km	Avance a diciembre 2007		Situación
			km	%	
Carreteras		7 829	6 861	88	
Panamericana Norte		1 720	1 713		
	BID	1 711	1 711	100	Obras concluidas
	RO	9	2		
Panamericana Sur	BID	1 308	1 308	100	Obras concluidas
Carretera Central		341	341	100	Obras concluidas
	BID	133	133	100	
	JBIC	136	136	100	
	BIRF	72	72	100	
Carreteras de Penetración		2 031	1 771	87	Obras en ejecución
	KFW	79	79	100	
	BID	558	558	100	
	CAF	199	199	100	
	JBIC	712	595	84	
	RO	483	340	70	
Longitudinal de la Sierra Sur		758	541	71	Obras en ejecución
	BID	303	303	100	
	JBIC	186	176	95	
	RO	269	62	23	
Longitudinal de la Sierra Norte		313	246	78	Obras en ejecución
	BID	235	235	100	
	RO	78	11	14	
Marginal de la Selva Norte		1 234	818	66	Obras en ejecución
	BIRF	100	100	100	
	KFW	175	175	100	
	JBIC	50	50	100	
	CAF	135	135	100	
	BID	152	149	98	
	RO	623	209	34	
Marginal de la Selva Sur		123	123	100	Obras concluidas
	BIRF	123	123	100	
Puentes		4 870	4 465	92	
	BID	2 233	2 233	100	Obras concluidas
	BIRF	1 089	1 089	100	Obras concluidas
	JBIC	233	233	100	Obras concluidas
	RO	1 315	911	69	Obras en ejecución

Fuente: Ministerio de Transportes y Comunicaciones - Proviás Nacional.

18.4 RED FERROVIARIA, SEGÚN EMPRESA Y TRAMO, 2000 - 2007

(Kilómetros)

Empresa y tramo	2000	2001	2002	2003	2004	2005	2006	2007
Total 1/	2 120,8	2 120,8	2 120,8	2 121,5	2 177,2	2 177,7	2 020,1	1 971,5
Ferrocarril Huancayo-Huancavelica 2/	134,5	134,5	134,5	134,4	134,4	134,9	128,8	128,7
Huancayo - Huancavelica	134,5	134,5	134,5	134,3	134,4	134,9	128,8	128,7
Ferrovías Central Andina S.A.	590,0	590,0	590,0	590,0	495,7	489,6	558,0	490,6
Callao - Huancayo	459,0	459,0	459,0	459,0	364,7	358,6	426,0	358,6
La Oroya - Cerro de Pasco	131,0	131,0	131,0	131,0	131,0	131,0	132,0	132,0
Ferrocarril Transandino S.A.	1 075,4	1 075,4	1 075,4	1 075,4	1 075,4	1 075,4	988,0	989,7
Matarani - Cusco	934,0	934,0	934,0	934,0	934,0	934,0	854,0	855,0
Cusco - Hidroeléctrica	141,4	141,4	141,4	141,4	141,4	141,4	134,0	134,7
Southern Copper Corporation	257,8	257,8	257,8	257,8	257,8	257,8	223,7	240,0
Toquepala - Ilo - Cuaione	257,8	257,8	257,8	257,8	257,8	257,8	223,7	240,0
Ferrocarril Tacna - Arica 3/	63,1	63,1	63,1	63,9	63,9	63,9	60,0	60,0
Tacna - Arica	63,1	63,1	63,1	63,9	63,9	63,9	60,0	60,0
Ferrocarril Doe Run Perú Cooper S.R.L.	-	-	-	-	34,8	34,8	35,5	35,5
La Oroya 4/	-	-	-	-	27,0	27,0	27,7	27,7
Cobriza 4/	-	-	-	-	7,8	7,8	7,8	7,8
Sociedad Minera de Cajamarquilla S.A.	-	-	-	-	7,3	7,3	6,4	7,3
Cajamarquilla - Santa Clara 4/	-	-	-	-	7,3	7,3	6,4	7,3
Cemento Andino S.A.	-	-	-	-	13,6	13,6	13,6	13,6
Caripa - Condorcocha 5/	-	-	-	-	13,6	13,6	13,6	13,6
Min. Transportes y Comunicaciones	-	-	-	-	94,3	100,4	6,1	6,1
Pachacayo - Yauricocha 6/	-	-	-	-	80,0	80,0	-	-
Ticlio - Morococha 6/	-	-	-	-	14,3	14,3	-	-
Morococha - Cut Off 7/	-	-	-	-	-	6,1	6,1	6,1

1/ Se considera tanto la línea principal como la secundaria.

2/ A través del D.S. N° 005-2007-MTC, se aprobó la fusión del Organismo Público Descentralizado "Ferrocarril Huancayo Huancavelica" con el Ministerio de Transportes y Comunicaciones.

3/ A partir del 01.07.2000, la administración pasó a cargo de ENAPU S.A., en el mes de julio de 2004 se transfirió al Gobierno Regional de Tacna y está operativo desde el 20 de diciembre de 2004.

4/ Se cuenta con información a partir del año 2004.

5/ Tramo construido el año 2004.

6/ Tramo y Ramal del Ferrocarril del Centro devueltos al MTC, en el mes de julio de 2004 por la concesionaria Ferrovías Central Andina S.A.; actualmente se encuentra en desactivación.

7/ Parte del ramal Morococha - CUT OFF del Ferrocarril del Centro, devuelto al MTC a partir del 16 de noviembre de 2005 por la concesionaria Ferrovías Central Andina S.A.

Fuente: Ministerio de Transportes y Comunicaciones - Dirección General de Caminos y Ferrocarriles.

18.5 TRÁFICO DE CARGA, TONELADA-KILÓMETRO E INGRESO MONETARIO EN EL TRANSPORTE FERROVIARIO, SEGÚN EMPRESA, 2000-2007

Empresa	2000	2001	2002	2003	2004	2005	2006	2007
Total								
Carga (Miles Toneladas)	6 964	7 337	7 102	7 158	7 242	6 999	7 276	8 307
Tonelada - Kilómetro (Miles)	876 900	1 147 356	1 108 480	1 115 644	1 159 117	1 101 449	1 164 378	1 267 228
Ingreso (Miles Nuevos Soles)	67 032	68 435	61 450	63 422	67 112	71 916	83 806	118 535
Ferrocarril Tacna - Arica 1/								
Carga (Miles de Toneladas)	-	-	-	-	-	-	-	-
Tonelada - Kilómetro (Miles)	-	-	-	-	-	-	-	-
Ingreso (Miles Nuevos Soles)	96	16	-	-	-	-	-	-
Ferrocarril Huancayo-Huancavelica 2/								
Carga (Miles de Toneladas)	40	39	33	43	43	45	29	17
Tonelada - Kilómetro (Miles)	4 318	4 501	3 564	4 785	4 992	5 094	3 084	1 642
Ingreso (Miles Nuevos Soles)	909	926	763	1 042	1 027	1 112	837	631
Ferrovías Central Andina S.A								
Carga (Miles de Toneladas)	1 350	1 449	1 452	1 727	1 705	1 588	1 615	1 791
Tonelada - Kilómetro (Miles)	276 639	301 749	319 293	346 229	343 735	337 071	362 042	428 751
Ingreso (Miles Nuevos Soles)	33 356	36 875	39 241	46 155	48 837	51 912	56 018	69 229
Ferrocarril Transandino S.A.								
Carga (Miles de Toneladas)	573	640	463	299	309	336	404	1 105
Tonelada - Kilómetro (Miles)	264 881	287 592	198 783	132 928	141 681	154 272	187 552	224 367
Ingreso (Miles Nuevos Soles)	32 671	30 618	21 446	16 225	17 248	18 892	26 951	48 675
Southern Perú Copper Co.								
Carga (Miles de Toneladas)	5 001	5 209	5 154	5 089	5 185	5 030	5 228	5 394
Tonelada - Kilómetro (Miles)	331 062	553 514	586 840	631 702	668 709	605 012	611 700	612 468
Ingreso (Miles Nuevos Soles)	-	-	-	-	-	-	-	-

Nota: No incluye información de Ferrocarril Doe Run Perú S.R.L. - La Oroya, Ferrocarril Doe Run Peru S.R.L. - Cobriza.

1/ A partir del 01.07.2000, la administración pasó a cargo de ENAPU S.A., en el mes de julio de 2004 se transfirió al Gobierno Regional de Tacna y está operativo desde el 20 de diciembre de 2004.

2/ A través del D.S. N° 005-2007-MTC, se aprobó la fusión del Organismo Público Descentralizado "Ferrocarril Huancayo Huancavelica" con el Ministerio de Transportes y Comunicaciones.

Fuente: Empresas Ferroviarias y Dirección General de Caminos y Ferrocarriles - Oficina de Estadística de la OGPP del MTC.

18.6 TRÁFICO DE PASAJEROS - KILÓMETRO E INGRESO MONETARIO EN EL TRANSPORTE FERROVIARIO, SEGÚN EMPRESA, 2000-2007

Empresa	2000	2001	2002	2003	2004	2005	2006	2007 P/
Total								
Pasajeros (Miles)	1 438	1 314	1 056	1 283	1 351	1 469	1 435	1 654
Pasajeros - Kilómetro (Miles)	107 238	123 961	212 687	103 194	119 278	125 756	124 262	137 146
Ingresos (Miles Nuevos Soles)	47 808	52 790	56 065	65 763	84 192	104 024	112 457	133 565
Ferrocarril Tacna - Arica 1/								
Pasajeros (Miles)	30	8	-	-	-	-	-	54
Pasajeros - Kilómetro (Miles)	1 782	498	-	-	-	-	-	3 240
Ingresos (Miles Nuevos Soles)	127	46	-	-	-	-	-	398
Ferrocarril Huancayo-Huancavelica 2/								
Pasajeros (Miles)	502	451	216	348	293	285	217	187
Pasajeros - Kilómetro (Miles)	35 612	32 656	15 987	25 373	21 373	19 013	16 112	13 945
Ingresos (Miles Nuevos Soles)	2 219	2 206	1 140	1 693	1 510	1 396	1 392	1 367
Ferrovías Central Andina S.A 3/								
Pasajeros (Miles)	0	0	9	6	5	1	2	3
Pasajeros - Kilómetro (Miles)	120	55	116 224	1 399	868	604	896	1 558
Ingresos (Miles Nuevos Soles)	-	366	380	296	206	151	210	546
Ferrocarril Transandino S.A. 4/								
Pasajeros (Miles)	906	855	831	929	1 053	1 183	1 216	1 410
Pasajeros - Kilómetro (Miles)	69 724	90 752	80 476	76 422	97 037	106 139	107 254	118 403
Ingresos (Miles Nuevos Soles)	45 462	50 172	54 545	63 774	82 476	102 477	110 855	131 652

Nota: A partir del 2001, la serie fue revisada por las empresas informantes.

1/ A partir del 01.07.2000, la administración pasó a cargo de ENAPU S.A., en el mes de julio de 2004 se transfirió al Gobierno Regional de Tacna y está operativo desde el 20 de diciembre de 2004.

2/ A través del DS. N° 005- 2007-MTC. se aprobó la fusión del Organismo Público Descentralizado "Ferrocarril Huancayo Huancavelica" con el Ministerio de Transportes y Comunicaciones.

3/ La sociedad operadora es Ferrocarril Central Andina S.A. que de acuerdo al proceso de privatización entró en operación a partir de setiembre de 1999.

4/ La sociedad operadora es Perurail S.A. que de acuerdo al proceso de privatización entró en operación a partir de setiembre de 1999.

Fuente: Ministerio de Transportes y Comunicaciones - Dirección General de Circulación Terrestre.

18.7 PARQUE FERROVIARIO, SEGÚN EMPRESA Y TIPO DE VEHÍCULO, 2000 - 2007

(Unidades)

Empresas y tipo de vehículo	2000	2001	2002	2003	2004	2005	2006	2007	P/
Locomotora	82	75	93	93	93	84	84	89	
Autovagón y autocarril	43	31	44	45	42	42	43	44	
Coche de pasajeros	142	141	127	127	127	118	117	116	
Vagón de carga	2 616	2 457	2 674	2 719	2 719	2 346	2 375	2 401	
Ferrocarril Huancayo-Huancavelica 1/									
Locomotora	3	3	4	4	4	4	4	4	4
Autovagón y autocarril	6	6	5	6	3	3	4	5	
Coche de pasajeros	20	20	20	20	20	20	19	19	
Vagón de carga	69	69	69	69	69	69	69	69	
Ferrocarril Tacna - Arica 2/									
Locomotora	1	1	1	1	1	1	1	1	1
Autovagón y autocarril	3	3	3	3	3	3	3	3	3
Coche de pasajeros	3	3	3	3	3	3	3	3	3
Vagón de carga	4	4	4	5	5	5	5	5	5
Ferrovías Central Andina S.A 3/									
Locomotora	23	16	28	28	28	28	28	31	
Autovagón y autocarril	26	14	26	26	28	28	28	28	
Coche de pasajeros	23	22	23	23	23	23	23	23	
Vagón de carga	909	750	988	1 032	1 032	1 032	1 055	1 055	
Ferrocarril Transandino S.A. 4/									
Locomotora	27	27	32	32	32	23	23	24	
Autovagón y autocarril	8	8	8	8	8	8	8	8	
Coche de pasajeros	96	96	81	81	81	72	72	71	
Vagón de carga	913	913	892	892	892	519	519	519	
Southern Perú Copper Co. 5/									
Locomotora	28	28	28	28	28	28	28	29	
Vagón de carga	721	721	721	721	721	721	721	753	

1/ A través del DS. N° 005-2007-MTC. se aprobó la fusión del Organismo Público Descentralizado "Ferrocarril Huancayo Huancavelica" con el Ministerio de Transportes y Comunicaciones.

2/ A partir del 01.07.2000, la administración pasó a cargo de ENAPU S.A., en el mes de julio de 2004 se transfirió al Gobierno Regional de Tacna y está operativo desde el 20 de diciembre de 2004.

3/ La sociedad operadora es Ferrocarril Central Andina S.A.

4/ La sociedad operadora es Perurail S.A. que de acuerdo al proceso de privatización entró en operación a partir de setiembre de 1999.

5/ Incluye vehículos utilizados en sus operaciones mineras.

Fuente: Ministerio de Transportes y Comunicaciones - Dirección General de Circulación Terrestre.

18.8 NÚMERO DE AERONAVES Y CAPACIDAD INSTALADA DEL PARQUE AÉREO NACIONAL, SEGÚN ÁMBITO DE OPERACIÓN Y TIPO DE SERVICIO, 1999-2007

Ámbito de operación y tipo de servicio	Número de aeronaves									
	1999	2000	2001	2002	2003	2004	2005	2006	2007	
Total	125	135	143	138	157	179	179	209	225	
Nacional	113	113	107	91	96	110	108	135	150	
Aerocomercial	58	56	48	37	37	39	43	46	45	
Regular	11	10	7	4	1	1	2	-	-	
No regular	41	42	39	31	35	36	37	38	39	
Regular y no regular	6	4	2	2	1	2	4	8	6	
Turístico	12	11	15	14	20	28	27	34	33	
Especial	43	46	44	40	39	43	38	55	72	
Fumigación agrícola	4	4	4	3	2	4	3	3	5	
Serv.Privado	10	14	11	12	11	13	11	19	17	
Trabajo Aéreo	18	18	16	16	17	19	19	30	42	
Otros 1/	11	10	13	9	9	7	5	3	8	
Internacional	12	22	36	47	61	69	71	74	75	
Regular	8	19	33	39	52	58	60	64	69	
No regular	4	3	3	8	9	11	11	10	6	

Ámbito de operación y tipo de servicio	Número de asientos									
	1999	2000	2001	2002	2003	2004	2005	2006	2007	
Total	3 537	4 168	6 145	7 139	9 265	10 907	11 571	12 695	13 380	
Nacional	2 576	2 007	1 678	1 322	1 610	1 400	1 755	2 066	1 781	
Aerocomercial	2 241	1 639	1 317	971	1 243	1 002	1 385	1 429	1 086	
Regular	1 216	950	838	425	124	119	237	-	-	
No regular	576	505	435	458	1 071	791	883	667	495	
Regular y no regular	449	184	44	88	48	92	265	762	591	
Turístico	47	47	54	54	76	111	105	138	140	
Especial	288	321	307	297	291	287	265	499	555	
Fumigación agrícola	4	4	2	2	-	1	1	-	-	
Serv.Privado	54	98	73	73	72	83	59	140	88	
Trabajo Aéreo	170	176	182	182	179	176	182	341	442	
Otros 1/	60	43	50	40	40	27	23	18	25	
Internacional	961	2 161	4 467	5 817	7 655	9 507	9 816	10 629	11 599	
Regular	913	2 133	4 315	5 190	7 022	9 069	9 400	10 105	11 309	
No regular	48	28	152	627	633	438	416	524	290	

Ámbito de operación y tipo de servicio	Capacidad de bodega (kg)									
	1999	2000	2001	2002	2003	2004	2005	2006	2007	
Total	474 711	424 561	696 357	895 937	1 192 505	1 112 306	1 133 092	1 253 239	894 279	
Nacional	323 824	151 405	143 624	143 714	157 844	125 206	128 808	158 669	137 127	
Aerocomercial	162 928	89 989	87 128	87 348	99 585	65 699	79 737	83 182	55 063	
Regular	67 109	45 812	51 462	31 688	11 458	5 250	11 139	-	-	
No regular	50 636	37 285	33 391	48 115	82 627	54 259	52 636	44 034	39 573	
Regular y no regular	45 183	6 892	2 275	7 545	5 500	6 190	15 962	39 148	15 490	
Turístico	4 983	4 697	6 084	6 352	8 626	5 491	4 664	5 639	4 788	
Especial	155 913	56 719	50 412	50 014	49 633	54 016	44 407	69 848	77 276	
Fumigación agrícola	2 095	2 335	2 015	2 816	1 931	3 676	3 131	1 720	2 319	
Serv. Privado	5 407	7 439	6 734	11 442	11 243	10 122	4 082	4 144	3 542	
Trabajo Aéreo	100 155	43 404	36 304	32 429	32 747	39 480	36 742	61 657	69 978	
Otros 1/	48 256	3 541	5 359	3 327	3 712	738	452	2 327	1 437	
Internacional	150 887	273 156	552 733	752 223	1 034 661	987 100	1 004 284	1 094 570	757 152	
Regular	68 829	158 783	463 192	483 733	687 478	728 544	741 417	833 982	664 427	
No regular	82 058	114 373	89 541	268 490	347 183	258 556	262 867	260 588	92 725	

1/ Incluye los siguientes servicios: Aviación General: Cívico, Instrucción, Científico. Ser. Aéreo Esp. Complementario (Antes) = Trabajo Aéreo (Ahora).

Fuente: Ministerio de Transportes y Comunicaciones - Dirección General de Aeronáutica Civil.

18.9 TRÁFICO AÉREO DE CARGA, SEGÚN ÁMBITO DE OPERACIÓN Y TIPO DE SERVICIO, 2000 - 2007
(Miles de Toneladas)

Ámbito de operación y tipo de servicio	2000	2001	2002	2003	2004	2005	2006	2007	P/
Total	88,9	87,8	106,2	108,1	154,2	143,2	151,8	170,8	
Nacional	14,0	16,0	17,9	16,8	41,5	16,6	19,8	22,3	
Regular	11,3	12,5	11,6	12,6	12,8	11,6	11,4	14,0	
No regular	2,6	3,6	6,3	4,2	28,7	5,0	8,4	8,3	
Internacional	74,9	71,7	88,3	91,4	112,7	126,6	132,0	148,6	
Servicio regular mixto	47,0	51,1	59,0	60,8	70,0	74,7	75,4	90,4	
Compañías nacionales	8,9	11,7	17,0	15,9	21,2	22,4	27,2	38,3	
Compañías extranjeras	38,1	39,4	42,0	44,9	48,8	52,3	48,2	52,2	
Servicio no regular mixto	0,0	0,1	0,2	0,1	0,2	0,5	0,1	0,0	
Compañías nacionales	0,0	0,0	0,2	0,0	0,1	0,0	0,0	0,0	
Compañías extranjeras	-	0,1	0,1	0,1	0,2	0,5	0,1	0,0	
Servicio regular carga exclusiva	33,9	37,2	42,3	48,1	42,5	51,3	56,5	58,1	
Compañías nacionales	7,9	9,9	13,1	21,0	29,6	31,0	30,8	26,0	
Compañías extranjeras	26,0	27,3	29,1	27,1	12,9	20,3	25,7	32,1	

Fuente: Ministerio de Transportes y Comunicaciones - Dirección General de Aeronáutica Civil.

18.10 TRÁFICO AÉREO DE PASAJEROS, SEGÚN ÁMBITO DE OPERACIÓN Y TIPO DE SERVICIO, 2000-2007
(Miles de Pasajeros)

Ámbito de operación y tipo de servicio	2000	2001	2002	2003	2004	2005	2006	2007	P/
Total	4 467	4 352	4 219	4 428	5 311	5 866	6 275	7 686	
Nacional	2 539	2 316	2 225	2 398	2 641	2 832	3 079	3 790	
Regular	2 264	2 036	1 713	1 838	2 239	2 166	1 969	2 681	
No regular	215	209	437	473	296	541	978	974	
Especial - Ex Turístico	60	72	75	87	106	125	132	135	
Internacional	1 927	2 036	1 994	2 030	2 670	3 034	3 197	3 895	
Servicio regular	1 922	2 020	1 968	2 016	2 640	3 006	3 167	3 867	
Compañías nacionales	225	438	495	553	708	816	966	1 440	
Compañías extranjeras	1 697	1 582	1 473	1 463	1 932	2 190	2 201	2 427	
Servicio no regular	5	16	26	14	30	28	30	28	
Compañías nacionales	0	10	24	6	17	2	2	27	
Compañías extranjeras	5	6	2	7	13	26	28	0	

Fuente: Ministerio de Transportes y Comunicaciones - Dirección General de Aeronáutica Civil.

18.11 PARQUE NAVIERO, SEGÚN MODO DE TRANSPORTE, 1999-2007 (Unidades)

Modo de transporte	1999	2000	2001	2002	2003	2004	2005	2006	2007 P/
Total	625	601	700	349	629	678	769	799	820
Marítimo	54	60	57	83	90	90	52	60	68
Estatal	5	5	5	3	2	2	3	4	4
Granelero	1	1	1	-	-	-	-	-	-
Tanquero	4	4	4	3	2	2	3	4	4
Privado	49	55	52	80	88	88	49	56	64
Carguero	2	2	1	1	-	-	1	1	1
Turístico privado	47	53	51	34	39	39	48	55	63
Pasajeros	-	-	-	15	15	15	-	-	-
Remolcador	-	-	-	28	32	32	-	-	-
Petroleros	-	-	-	2	2	2	-	-	-
Fluvial	465	412	480	185	440	456	572	622	637
Privado	432	376	418	145	400	413	499	571	569
Turístico privado	33	36	62	40	40	43	73	51	68
Lacustre	106	129	163	81	99	132	145	117	115
Estatal	3	3	-	-	-	-	-	-	-
Turístico privado	103	126	163	81	99	132	145	117	115

Fuente: Ministerio de Transportes y Comunicaciones - Dirección General de Transporte Acuático.

PARQUE NAVIERO: 1999-2007
(Unidades)

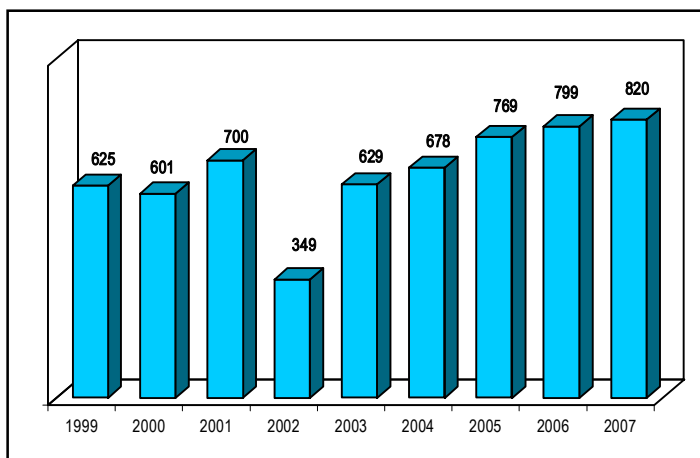

18.12 TRÁFICO DE NAVES, SEGÚN TERMINAL PORTUARIO, 2004-2007

Terminal portuario	2004		2005		2006		2007	
	Unidad	UAB	Unidad	UAB	Unidad	UAB	Unidad	UAB
Total ENAPU (A+B)	7 601	50 288 399	7 290	53 882 942	8 766	55 994 283	8 804	54 349 342
A. Terminal marítimo	5 736	49 910 779	5 436	53 498 721	6 764	55 595 075	6 905	54 028 587
De atraque directo	5 708	49 575 586	5 396	53 149 150	6 732	55 290 423	6 885	53 861 695
Paíta	2 058	5 505 422	986	5 570 139	3 239	5 880 336	2 851	6 334 024
Salaverry	125	2 192 565	839	2 846 276	523	2 907 041	524	3 209 472
Chimbote	48	548 727	48	525 324	34	143 589	565	416 712
Callao	2 511	39 099 346	2 505	41 655 199	2 496	43 753 170	2 379	40 561 351
General San Martín	83	1 486 965	190	1 755 499	111	1 511 973	234	1 885 101
Ilo	449	464 581	320	445 317	220	884 376	252	1 166 733
Arica	434	277 980	508	351 396	109	209 938	80	288 302
De lanchaje 1/	28	335 193	40	349 571	32	304 652	20	166 892
Chicama	9	129 888	6	91 281	12	161 678	5	65 078
Supe	14	115 798	27	177 780	18	119 144	15	101 814
Huacho	5	89 507	7	80 510	2	23 830	-	-
B. Terminal fluvial	1 865	377 620	1 854	384 221	2 002	399 208	1 899	320 755
Iquitos 2/	1 427	340 761	1 268	307 182	1 286	323 557	1 078	232 446
De lanchaje 3/	438	36 859	586	77 039	716	75 651	821	88 309
Yurimaguas	116	36 537	290	76 743	300	75 235	375	87 863
Puerto Maldonado	322	322	296	296	416	416	446	446

Nota: Incluye naves de Alto Bordo cuya capacidad es mayor a 500 TRB y naves menores con capacidad hasta 500 TRB. U.A.B. Unidades de Arqueo Bruto.

1/ Las naves de alto bordo fondean en bahía.

2/ Actualmente por razones de erupción geográfica es un puerto de tráfico de naves menores.

3/ Embarcaciones menores UAB no significativo, en TP de Iquitos embarcaciones menores y alto bordo.

Fuente: Empresa Nacional de Puertos S.A. - Oficina de Planeamiento y Proyectos.

18.13 TRÁFICO DE CONTENEDORES, SEGÚN TERMINAL PORTUARIO, 2004-2007
(En Unidades y T.E.U)

Terminal portuario	Unidades				Unidades expresadas en T.E.U. 1/			
	2004	2005	2006	2007	2004	2005	2006	2007
Total	537 581	647 311	703 355	760 165	809 781	993 844	1 087 281	1 177 955
Marítimo								
Paíta	49 421	51 593	62 310	64 893	81 242	87 569	105 126	109 136
Salaverry	41	6 342	11 043	10 650	82	9 381	17 565	16 955
Chimbote	-	3 800	4 635	2 283	-	6 168	7 367	2 994
Callao	486 266	583 237	611 927	662 672	725 490	887 035	938 119	1 022 246
Gral. San Martín	9	-	17	357	16	-	23	680
Arica	1 571	1 260	1 320	1 650	2 601	2 163	2 238	2 599
Ilo	57	909	11 919	17 523	75	1 321	16 576	23 128
Fluvial								
Iquitos	216	170	176	134	275	207	252	214
Yurimaguas	-	-	8	3	-	-	15	3

1/ Número de contenedores en T.E.U. (Twenty Equivalent Unit), medida internacional equivalente a un contenedor de 20 pies que se utiliza para totalizar contenedores de diferentes capacidades.

Fuente: Empresa Nacional de Puertos S.A. - Oficina de Planeamiento y Proyectos.

18.14 TRÁFICO DE NAVES, SEGÚN TIPO, 2007

Tipo de nave	Total		Nacional		Extranjera	
	Cantidad	U.A.B.	Cantidad	U.A.B.	Cantidad	U.A.B.
Total	8 804	54 349 339	5 540	802 411	3 264	53 546 928
Graneleros	504	8 864 071	-	-	504	8 864 071
Roll On Roll Off	-	-	-	-	-	-
Container Ship	1 673	32 332 628	-	-	1 673	32 332 628
General cargo-convencional	308	3 610 517	-	-	308	3 610 517
De pasajeros	45	1 363 683	-	-	45	1 363 683
Pesqueros	175	300 021	-	-	175	300 021
Investigación-científicos	10	12 300	5	1 825	5	10 475
Armada de guerra	20	69 040	4	5 298	16	63 742
De vehículos	101	3 983 234	-	-	101	3 983 234
Tanque - petrolero/gas	271	2 766 121	20	311 874	251	2 454 247
Chata, lanchón, naves menores	5 638	559 023	5 511	483 414	127	75 609
Refrigerado	49	341 507	-	-	49	341 507
Minerales	10	147 194	-	-	10	147 194

U.A.B. = Unidades Arqueo Bruto.

Nota: Las diferencias a nivel de unidades en las U.A.B. se debe al redondeo de cifras.

Fuente: Empresa Nacional de Puertos S.A. - Oficina de Planeamiento y Proyectos.

18.15 TRÁFICO DE CARGA, SEGÚN TERMINAL PORTUARIO, 2001 - 2007
(Toneladas métricas)

Terminal portuario	2001	2002	2003	2004	2005	2006	2007
Total (A+B)	15 666 694	16 060 875	16 271 379	17 066 539	18 124 336	19 080 342	20 791 819
A. Terminal marítimo	15 324 673	15 743 330	15 949 331	16 749 754	17 804 726	18 715 840	20 370 853
De atraque directo	15 157 707	15 605 908	15 832 638	16 580 503	17 579 484	18 592 498	20 278 397
Paita	812 422	778 234	770 858	879 894	846 976	1 014 309	1 021 019
Salaverry	871 250	853 643	961 426	989 370	1 074 536	1 204 505	1 362 233
Chimbote	520 889	310 644	331 552	571 534	533 473	239 318	169 023
Callao	11 336 763	12 112 582	12 525 357	12 973 164	13 740 674	14 727 698	16 399 133
General San Martín	1 473 796	1 275 702	1 090 781	969 033	1 229 045	1 142 703	997 740
Ilo	142 385	275 103	137 807	176 109	139 228	246 758	301 612
Arica	202	-	14 857	21 399	15 552	17 207	27 637
De lanchonaje	166 966	137 422	116 693	169 251	225 242	123 342	92 456
Chicama	45 897	37 937	61 831	92 256	35 508	53 292	37 075
Supe	-	-	3 191	46 804	162 374	58 217	55 381
Huacho	121 069	99 485	51 671	30 191	27 360	11 833	-
B. Terminal Fluvial	342 021	317 545	322 048	316 785	319 610	364 502	420 966
Iquitos	204 941	191 048	211 848	222 320	210 862	206 722	227 267
Yurimaguas	112 127	103 494	85 824	56 866	61 739	68 462	88 803
Puerto Maldonado	24 953	23 003	24 377	37 599	47 009	89 318	104 896

Fuente: Empresa Nacional de Puertos S.A. - Oficina de Planeamiento y Proyectos.

18.16 TRÁFICO DE CARGA, SEGÚN TIPO DE OPERACIÓN, 2001-2007
(Toneladas métricas)

Tipo de operación	2001	2002	2003	2004	2005	2006	2007
Total	15 666 694	16 060 875	16 271 379	17 066 539	18 124 336	19 080 341	20 791 819
Importación	7 150 215	8 259 641	8 378 700	8 902 918	9 315 169	10 262 212	11 670 561
Exportación	6 637 425	6 111 647	6 029 850	6 582 922	7 010 866	6 901 374	7 193 505
Cabotaje-descarga	1 095 294	883 496	795 597	806 288	758 161	664 185	698 403
Cabotaje-embarque	168 583	225 071	117 535	60 747	67 792	109 919	210 716
Transbordo	542 732	511 155	922 931	682 316	958 085	1 113 272	1 001 839
Tránsito descarga	1 444	261	8 409	14 123	531	557	45
Ingreso vía terrestre	-	-	460	4	-	-	-
Actividad pesquera	71 001	69 605	17 898	17 222	13 734	28 821	16 750

Nota: Las diferencias a nivel de toneladas se debe al redondeo de cifras.

Cabotaje es el transporte de carga entre los puertos nacionales.

Transbordo es la carga destinada a otro puerto peruano, embarcándose en otra nave hacia su destino.

Tránsito-descarga es la carga destinada a otros países, desembarcándose en el puerto transitorio, sin realizar trámites de nacionalización de la mercadería (desaduanaje).

Fuente: Empresa Nacional de Puertos S.A. - Oficina de Planeamiento y Proyectos.

18.17 PARQUE AUTOMOTOR NACIONAL, POR CLASE DE VEHÍCULO, 1985 - 2007
(Unidades)

Año	Total	Auto- móvil	Station wagon	Camio- neta	Camio- neta	Camio- neta	Ómni- bus	Remol- cador	Remolque y semi- remolque	
				Pick up	rural	panel				
1985	596 240	333 335	42 619	87 232	27 652	9 106	20 493	66 737	4 190	4 876
1986	603 741	333 339	43 857	92 199	28 873	8 982	20 323	66 536	4 440	5 192
1987	610 813	332 874	44 548	96 644	30 026	9 001	20 174	67 302	4 649	5 595
1988	616 578	332 158	44 643	100 002	30 947	8 895	20 613	68 280	4 993	6 047
1989	612 249	328 638	44 152	100 388	30 964	8 728	20 612	67 566	5 036	6 165
1990	605 550	324 440	43 715	99 733	30 702	8 564	20 605	66 567	5 036	6 188
1991	623 947	333 730	45 331	102 823	33 524	8 751	21 239	66 612	5 472	6 465
1992	672 957	352 912	49 439	106 672	47 111	9 183	27 270	67 648	5 902	6 820
1993	707 437	367 461	51 187	111 001	55 595	9 516	30 625	68 357	6 414	7 281
1994	760 810	389 439	54 732	117 515	67 060	10 178	35 124	71 312	7 359	8 091
1995	862 589	441 005	64 761	126 102	81 844	10 876	41 003	79 046	8 950	9 002
1996	936 501	483 413	73 629	133 704	88 283	11 179	43 154	83 084	9 936	10 119
1997	985 746	512 869	82 956	137 165	89 940	12 147	43 506	85 869	10 452	10 842
1998	1 055 745	544 421	101 513	140 917	95 804	15 094	43 366	91 380	11 423	11 827
1999	1 114 191	565 821	118 712	142 819	101 342	18 040	44 192	97 259	12 630	13 376
2000	1 162 859	580 710	136 221	143 871	108 184	19 498	44 820	100 845	13 790	14 920
2001	1 209 006	597 306	153 304	144 353	115 002	20 408	44 752	102 901	14 565	16 415
2002	1 342 173	650 775	183 441	155 731	127 958	24 996	49 011	112 454	18 181	19 626
2003	1 461 878	695 362	211 205	170 106	138 330	27 321	51 939	122 133	20 371	25 111
2004	1 507 263	709 065	227 001	174 398	143 989	29 309	52 647	123 801	20 945	26 108
2005	1 613 694	747 731	248 318	188 142	156 030	31 847	55 685	133 021	21 669	31 251
2006	1 675 694	767 275	262 602	194 912	167 895	33 822	56 874	136 614	22 810	32 890
2007	1 766 178	794 550	280 308	206 323	184 972	36 012	58 662	143 569	25 844	35 938

Fuente: Ministerio de Transportes y Comunicaciones.

Superintendencia Nacional de los Registros Públicos - SUNARP.

18.18 PLACAS ASIGNADAS A NIVEL NACIONAL, SEGÚN CLASE DE VEHÍCULO, 1999 - 2007 (Unidades)

Clase de Vehículo	1999	2000	2001	2002	2003	2004	2005	2006	2007
Total	86 571	59 432	69 234	63 613	119 705	45 386	106 431	62 000	90 484
Automóviles	32 643	22 046	26 275	23 398	44 587	13 703	38 666	19 544	27 275
Station wagon	20 597	17 676	21 133	22 972	27 764	15 796	21 317	14 284	17 706
Camioneta Pick up	5 572	3 860	3 098	3 429	14 375	4 292	13 744	6 770	11 411
Camioneta rural	8 936	7 097	8 055	6 674	10 372	5 659	12 041	11 865	17 077
Camioneta panel	3 822	1 233	2 856	1 822	2 325	1 988	2 538	1 975	2 190
Ómnibus	2 085	1 283	1 045	606	2 928	708	3 038	1 189	1 788
Camión	9 347	3 729	3 312	2 178	9 679	1 668	9 220	3 593	6 955
Remolcador	1 700	1 242	1 499	1 100	2 190	574	724	1 141	3 034
Remolque y semirremolque	1 869	1 266	1 961	1 434	5 485	998	5 143	1 639	3 048

Fuente: Ministerio de Transportes y Comunicaciones.
Superintendencia Nacional de los Registros Públicos - SUNARP.

18.19 NACIONALIZACIÓN MENSUAL DE VEHÍCULOS NUEVOS Y USADOS, 2005 - 2007 (Unidades)

Mes	2005			2006			2007		
	Total	Nuevos	Usados	Total	Nuevos	Usados	Total	Nuevos	Usados
Total	47 245	23 250	23 995	62 557	33 505	29 052	90 691	52 136	38 555
Enero	3 411	1 009	2 402	4 486	2 127	2 359	7 732	3 444	4 288
Febrero	4 321	1 790	2 531	3 898	1 733	2 165	5 926	3 055	2 871
Marzo	3 794	1 851	1 943	5 078	2 651	2 427	7 018	3 610	3 408
Abril	3 905	2 037	1 868	3 755	2 327	1 428	6 373	4 157	2 216
Mayo	4 063	2 131	1 932	5 035	2 985	2 050	7 144	4 157	2 987
Junio	3 167	1 701	1 466	4 898	3 044	1 854	7 243	4 229	3 014
Julio	3 308	1 767	1 541	5 219	2 988	2 231	7 911	4 578	3 333
Agosto	4 071	2 054	2 017	6 170	3 250	2 920	7 673	4 447	3 226
Setiembre	4 676	2 401	2 275	5 789	2 887	2 902	7 724	4 342	3 382
Octubre	4 004	2 040	1 964	5 896	2 897	2 999	9 354	5 101	4 253
Noviembre	4 392	2 162	2 230	5 909	3 157	2 752	8 088	5 334	2 754
Diciembre	4 133	2 307	1 826	6 424	3 459	2 965	8 505	5 682	2 823

Fuente: Asociación de Representantes Automotrices del Perú - ARAPER.

18.20 LIMA METROPOLITANA: TRÁFICO VEHICULAR MENSUAL REGISTRADO POR CENTRO DE RECAUDACIÓN Y GARITAS, 2001 - 2007

Unidades

Año y mes	Total general		Circunvalación				Pucusana				Chillón	
	Total acumulado						Autopista		Puente Huaylas			
	Ligero	Pesado	Ligero	Pesado	Ligero	Pesado	Ligero	Pesado	Ligero	Pesado	Ligero	Pesado
2001	32 408 444	28 987 734	3 420 710	18 880 441	2 245 814	5 467 984	1 128 017	852 349	46 879	3 786 960	-	
2002	33 372 686	29 039 197	4 333 489	18 860 001	2 704 019	5 674 217	1 162 605	939 046	50 433	3 565 933	416 432	
2003	32 992 117	28 577 150	4 414 967	18 227 745	2 738 916	5 758 087	1 193 378	981 035	52 382	3 610 283	430 291	
2004	34 277 570	29 452 853	4 824 717	18 853 516	3 004 307	5 806 777	1 301 558	1 210 243	99 292	3 582 317	419 560	
2005	35 930 657	30 568 239	5 362 418	20 047 627	3 467 747	5 732 631	1 363 583	1 083 114	82 707	3 704 867	448 381	
2006	39 418 146	33 202 836	6 215 310	21 887 186	4 101 220	6 079 334	1 505 237	1 181 699	106 941	4 054 617	501 912	
2007	44 160 787	36 987 372	7 173 415	24 995 822	4 904 465	6 433 097	1 616 865	1 231 078	108 602	4 327 375	543 483	
Enero	3 920 785	3 348 067	572 718	1 938 951	375 386	912 503	142 142	111 352	7 903	385 261	47 287	
Febrero	3 704 989	3 159 292	545 697	1 820 688	356 290	869 914	138 306	105 422	7 588	363 268	43 513	
Marzo	3 854 820	3 257 760	597 060	2 059 659	397 672	696 526	141 716	121 396	8 656	380 179	49 016	
Abril	3 515 370	2 967 497	547 873	1 968 902	367 445	533 031	128 596	110 290	7 487	355 274	44 345	
Mayo	3 603 453	3 010 939	592 514	2 100 894	398 153	423 600	136 883	111 222	8 266	375 223	49 212	
Junio	3 415 357	2 847 262	568 095	2 007 238	383 159	402 574	133 716	106 693	8 173	330 757	43 047	
Julio	3 493 493	2 912 455	581 038	2 085 238	399 343	381 850	129 732	95 373	7 612	349 994	44 351	
Agosto	3 557 213	2 957 506	599 707	2 142 915	417 457	404 072	131 120	83 985	9 963	326 534	41 167	
Setiembre	3 495 181	2 902 384	592 797	2 091 422	415 225	388 245	126 430	85 328	9 536	337 389	41 606	
Octubre	3 566 711	2 939 936	626 775	2 168 358	457 778	349 520	113 584	78 163	9 028	343 895	46 385	
Noviembre	3 765 484	3 107 803	657 681	2 169 285	456 285	472 021	143 007	104 069	12 077	362 428	46 312	
Diciembre	4 267 931	3 576 471	691 460	2 442 272	480 272	599 241	151 633	117 785	12 313	417 173	47 242	

Fuente: Empresa Municipal Administradora de Peaje de Lima - EMAPE S.A.

TRÁFICO VEHICULAR, SEGÚN CENTRO DE RECAUDACIÓN, 2000-2007

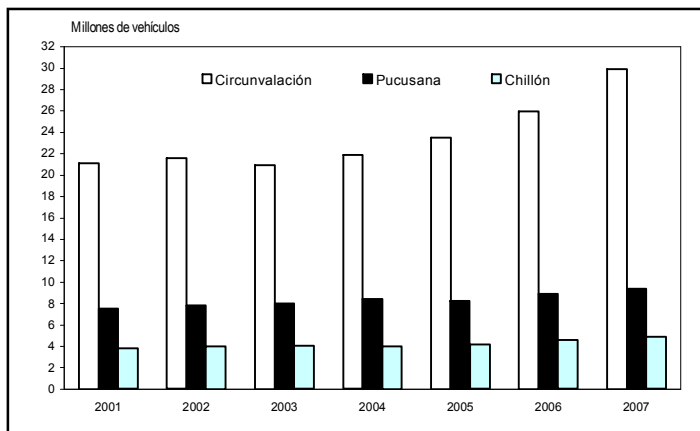

B. COMUNICACIONES

18.21 PRINCIPALES INDICADORES DEL SECTOR COMUNICACIONES, 1995-2007

Año	Líneas en servicio			Servicios de Telecomunicaciones			
	Telefonía	Telefonía	Servicios	Radiodifusión		Radiocomunicación	
	Fija	Pública	Móviles	Estación	Transmisora y	Estación radio-	Radio-
	1/	2/	3/	radiodifusión	Retransmisora	comunicación	aficio-
			sonora	de TV	privada 4/	nados	
1995	1 088 176	22 580	75 397	1 107	509	17 979	3 152
1996	1 332 356	32 311	201 895	1 277	535	21 445	3 100
1997	1 537 341	38 290	435 706	1 479	561	20 219	3 148
1998	1 553 874	47 040	736 294	1 394	612	18 375	3 125
1999	1 609 884	60 789	1 045 710	1 425	598	22 625	3 158
2000	1 617 582	81 253	1 339 667	1 491	679	30 350	3 282
2001	1 570 956	92 360	1 793 284	2 065	938 a/	18 505	...
2002	1 656 624	107 280	2 306 943	2 359	1 062	21 881	...
2003	1 839 165	115 502	2 930 343	2 434	1 078	26 662	...
2004	2 049 822	125 340	4 092 558	2 450	898	25 250	2 965
2005	2 250 921	132 126	5 583 356	2 492	880	...	2 885
2006	2 400 512	142 790	8 772 479	2 596	931	29 586	2 456
2007	2 672 678	151 979	15 417 368	2 236	1 036	31 517	2 458

Nota: A partir del 2007, la información sobre radiodifusión sonora, radiodifusión de TV, radiocomunicación privada y radioaficionados está referida únicamente a las autorizaciones vigentes.

1/ Incluye líneas en servicio para telefonía fija de abonados.

2/ Incluye líneas urbanas y rurales, no incluye las líneas instaladas bajo el marco de FITEI (Fondo de Inversión en Telecomunicaciones).

3/ Servicios móviles, incluye telefonía móvil, Servicio de Comunicación Personal (PCS) y troncalizado digital.

4/ Incluye ubicación móvil. A partir de 1996 se denomina teleservicios o servicios finales privados.

a/ A partir de 1999 incluye aeropuertos y aeródromos administrados por CORPAC S.A.

Fuente: Ministerio de Transportes y Comunicaciones - Secretaría de Comunicaciones.
Organismo Supervisor de Inversión Privada en Telecomunicaciones-OSIPTEL.

18.22 PRINCIPALES INDICADORES DE TELEFONÍA, 1999 - 2007

Indicadores	1999	2000	2001	2002	2003	2004	2005	2006	2007
Líneas fijas instaladas (Miles)	2 001	2 022	2 027	2 045	2 250	2 395	2 643	2 811	3 106
Líneas fijas en servicio (Miles) 1/	1 610	1 618	1 571	1 657	1 839	2 050	2 251	2 401	2 673
% de líneas en servicio	80,5	80,0	77,5	81,0	81,8	85,6	85,2	85,4	86,1
Densidad telefónica (por cada 100 hab.) 2/	6,3	6,2	6,0	6,2	6,8	7,4	8,1	8,5	9,3
Líneas de teléfonos públicos instaladas (Miles) 3/	64	84	95	110	129	140	148	158	171
Densidad telefónica (por cada 1000 hab.)	2,5	3,2	3,6	4,1	4,7	5,1	5,3	5,6	5,9
Suscriptores de telefonía móvil (Miles)	1 046	1 340	1 793	2 307	2 930	4 093	5 583	8 772	15 417
Tráfico telefónico larga distancia nacional 4/ 5/	826	860	878	889	984	1 058	1 062	1 112	56
Tráfico telefónico larga distancia internacional saliente 4/ 5/	108	108	110	144	188	218	276	349	438
Tráfico telefónico larga distancia internacional entrante 4/	294	459	793	1 091	1 562	2 067	2 425	2 443	2 480
Suscriptores de televisión por cable (Miles) 6/	327	349	352	359	434	511	583	631	769
Suscriptores de Internet (Miles) 7/ 8/	121	135	157	385	556	673	833	934	733

1/ Sólo incluye líneas abonado.

2/ Líneas en servicio por cada 100 habitantes.

3/ Incluye los teléfonos públicos instalados bajo el marco de proyectos rurales financiados por FITEI (Fondo de Inversión en Telecomunicaciones).

4/ Millones de minutos.

5/ El tráfico LDN y LDI saliente sólo incluye el tráfico originado en redes de telefonía fija y teléfonos públicos.

6/ Data estimada elaborada con 13 empresas para el 2005.

7/ Corresponde al número de suscriptores reportado por los proveedores de Internet (ISPs) a diciembre de cada año.

8/ En el año 2005 considera una estimación para la empresa Portal Perú S.A.

Fuente: Organismo Supervisor de Inversión Privada en Telecomunicaciones-OSIPTEL.

18.23 LÍNEAS DE TELEFONÍA FIJA BÁSICA, DE USO PÚBLICO Y DENSIDAD TELEFÓNICA A NIVEL NACIONAL, 1997 - 2007

Año	Total líneas	Telefonía fija básica 1/			Telefonía de uso público, rurales y otros 2/			Densidad líneas por 1000 Hab.
		Total	Lima	Provincias	Total	Lima	Provincias	
1997	1 537 341	1 537 341	1 046 573	490 768	38 290	-	-	62,3
1998	1 600 914	1 553 874	1 057 828	496 046	47 040	23 554	23 486	63,8
1999	1 670 673	1 609 884	1 075 701	534 183	60 789	29 411	31 378	65,5
2000	1 698 835	1 617 582	1 074 758	542 824	81 253	37 671	43 582	65,5
2001	1 663 316	1 570 956	1 051 458	519 498	92 360	47 611	44 749	63,1
2002	1 763 904	1 656 624	1 095 438	561 186	107 280	54 426	52 854	65,9
2003	1 954 667	1 839 165	1 207 770	631 395	115 502	60 107	55 395	72,0
2004	2 175 162	2 049 822	1 335 345	714 477	125 340	68 870	56 470	79,0
2005	2 383 047	2 250 921	1 442 460	808 461	132 126	73 829	58 297	85,3
2006	2 543 302	2 400 512	1 525 256	875 256	142 790	80 947	61 843	89,7
2007	2 824 657	2 672 678	1 686 917	985 761	151 979	88 711	63 268	98,2

1/ Líneas en servicio de telefonía fija de abonados.

2/ Información sólo de Telefonía del Perú S.A.A., incluye los teléfonos públicos urbanos y rurales.

Fuente: Organismo Supervisor de Inversión Privada en Telecomunicaciones-OSIPTEL

18.24 LÍNEAS EN SERVICIO DE TELEFONÍA FIJA BÁSICA, POR EMPRESA, 1996 - 2007

Año	Empresa								
	Total	Telefónica del Perú	Telmex Perú (Antes AT&T)	Telefónica Móviles 1/	Americatel Perú S.A.	Impsat	Gilat To Home Perú S.A.	Millicom Perú 2/	Inductos y Telecomunicaciones
1996	1 332 356	1 332 356	-	-	-	-	-	-	-
1997	1 537 341	1 537 341	-	-	-	-	-	-	-
1998	1 553 874	1 553 874	-	-	-	-	-	-	-
1999	1 609 884	1 609 884	-	-	-	-	-	-	-
2000	1 617 582	1 617 582	-	-	-	-	-	-	-
2001	1 570 956	1 565 804	4 747	405	-	-	-	-	-
2002	1 656 624	1 648 816	7 078	670	60	-	-	-	-
2003	1 839 165	1 797 919	8 839	32 107	300	-	-	-	-
2004	2 049 822	1 970 594	11 787	65 383	1 902	156	-	-	-
2005	2 250 921	2 156 638	17 436	71 828	3 776	850	393	-	-
2006	2 400 512	2 294 900	21 919	71 981	4 796	3 622	646	55	2 593
2007	2 672 678	2 334 912	35 486	285 681	9 192	5 184	828	23	1 372

1/ En el año 2005 las empresas Telefónica Móviles y Bellsouth se fusionaron.

2/ En octubre de 2006 Nextel del Perú S.A. adquirió el 100% de las acciones representativas del capital social de Millicom Perú S.A.

Fuente: Organismo Supervisor de Inversión Privada en Telecomunicaciones-OSIPTEL.

18.25 SUSCRIPTORES DE TELEFONÍA MÓVIL POR EMPRESA, 1997 - 2007

Año	Total	Empresa			
		Telefónica	Comunicaciones	Nextel del	América Móvil
		Móviles	Móviles 1/	Perú	Perú 2/
1997	435 706	319 706	116 000	-	-
1998	736 294	504 995	230 796	503	-
1999	1 045 710	712 117	314 107	19 486	-
2000	1 339 667	898 173	373 091	68 403	-
2001	1 793 284	1 087 152	430 282	110 248	165 602
2002	2 306 943	1 239 056	550 162	129 780	387 945
2003	2 930 343	1 506 637	650 617	146 971	626 118
2004	4 092 558	2 124 776	680 493	184 895	1 102 394
2005	5 583 356	3 383 835	-	249 475	1 950 046
2006	8 772 479	5 058 497	-	345 354	3 368 628
2007	15 417 368	9 436 371	-	472 809	5 508 188

Nota: Información al mes de diciembre de cada año.

- En enero de 1997, BellSouth asumió el mayor accionariado y el control de Tele 2000 S.A. Las cifras fueron revisadas por OSIPTEL.

1/ Antes Bellsouth Perú S.A. En el 2005 Comunicaciones Móviles y Telefónica Móviles se fusionaron.

2/ Antes TIM PERU S.A.C.

Fuente: Organismo Supervisor de Inversión Privada en Telecomunicaciones-OSIPTEL.

18.26 LÍNEAS INSTALADAS DE TELEFONÍA FIJA POR EMPRESA, 1998-2007

Año	Total	Empresa							
		Telefónica	Telmex	Telefónica	Americatel	Impsat	Gilat To Home	Millicom	Infoductos y Tele-
		del Perú	Perú S.A. 1/	Móviles S.A. 2/	Perú S.A.	Perú	Perú S.A.	Perú 3/	comunicaciones
1998	2 012 141	2 012 141	-	-	-	-	-	-	-
1999	2 000 689	2 000 689	-	-	-	-	-	-	-
2000	2 021 689	2 021 689	-	-	-	-	-	-	-
2001	2 027 355	2 019 761	7 044	550	-	-	-	-	-
2002	2 045 435	2 028 913	14 452	670	1 400	-	-	-	-
2003	2 249 508	2 200 673	15 328	32 107	1 400	-	-	-	-
2004	2 395 262	2 307 247	18 176	65 383	4 300	156	-	-	-
2005	2 643 158	2 509 789	55 052	71 828	5 200	855	434	-	-
2006	2 811 441	2 645 895	80 416	71 981	6 160	3 622	690	84	2 593
2007	3 106 241	2 708 119	92 399	285 681	12 495	5 184	909	82	1 372

1/ Antes AT & T.

2/ En el 2005 Comunicaciones Móviles y Telefónica Móviles se fusionaron.

3/ En octubre de 2006 Nextel del Perú S.A. adquirió el 100% de las acciones representativas del capital social de Millicom Perú S.A.

Fuente: Organismo Supervisor de Inversión Privada en Telecomunicaciones - OSIPTEL.

18.27 TELÉFONOS PÚBLICOS POR EMPRESA, 1997-2007

Año	Empresa								
	Total	Telefónica del Perú S.A.A.	Telefónica Móviles S.A. 1/	Gilat to Home Perú S.A.	Telmex Perú S.A. 2/	Americatel Perú S.A.	Gamacom S.A.C. 3/	Rural Telecom	Millicom Perú S.A. 4/
	1997	40 129	38 290	1 839	-	-	-	-	-
1998	49 399	47 040	2 359	-	-	-	-	-	-
1999	63 506	60 789	2 487	230	-	-	-	-	-
2000	84 077	81 253	2 594	230	-	-	-	-	-
2001	94 713	92 360	2 123	230	-	-	-	-	-
2002	109 597	107 280	1 927	230	160	-	-	-	-
2003	128 891	115 502	7 046	5 241	294	1	-	807	-
2004	139 923	125 340	7 235	5 847	413	4	162	922	-
2005	147 746	132 126	6 890	6 062	1 276	7	406	979	-
2006	158 314	142 790	5 801	6 068	1 657	170	745	1 082	1
2007	171 083	151 979	6 777	6 355	3 165	193	1 479	1 134	1

1/ Antes Bellsouth. En el 2005 Comunicaciones Móviles y Telefónica Móviles se fusionaron.

2/ Antes AT & T.

3/ El número de líneas corresponde a locutorios.

4/ En octubre de 2006 Nextel del Perú S.A. adquirió el 100% de las acciones representativas del capital social de Millicom Perú S.A.

Fuente: Organismo Supervisor de Inversión Privada en Telecomunicaciones - OSIPTEL.

18.28 SUSCRIPTORES DE TELEVISIÓN POR CABLE, 1996 - 2007

Año	Total nivel nacional 1/	Lima y Callao	Provincias 2/	TV Cable por cada 1000 Hab.
1996	101 387	101 387	-	4,18
1997	252 225	238 202	14 023	10,22
1998	305 200	282 063	23 137	12,16
1999	327 344	292 357	34 987	12,82
2000	349 447	301 631	47 816	13,47
2001	352 182	300 154	52 028	13,37
2002	359 321	299 861	59 460	13,43
2003	434 040	329 195	104 845	15,99
2004	510 732	367 857	142 875	18,54
2005	583 327	435 139	148 188	20,87
2006	630 731	486 609	144 122	22,25
2007	769 114	540 815	228 299	26,75

Nota: Información al mes de diciembre de cada año.

1/ La información del número de conexiones en servicio de los años 1996 al 2000 corresponden a las conexiones de la empresa Telefónica Multimedia.

A partir del año 2001 se adiciona la información proporcionada por diversas empresas de televisión de paga (o televisión por cable).

2/ El contrato de concesión para provincias fue suscrito por la empresa CPT Telefónica del Perú en el mes de enero de 1996 y recién en 1997 se instalaron las primeras conexiones en provincias. Posteriormente, el 15 de abril de 1998 la concesión fue transferida a favor de Telefónica Multimedia S.A.C.

Fuente: Organismo Supervisor de Inversión Privada en Telecomunicaciones - OSIPTEL.

18.29 ESTACIONES DE RADIODIFUSIÓN SONORA POR BANDA DE FRECUENCIA, 1994-2007 (Unidades)

Año	Banda de frecuencia			
	Total	Frecuencia modulada	Onda media	Onda corta
1994	1 441	766	531	144
1995	1 107	579	395	133
1996	1 277	712	428	137
1997	1 479	861	469	149
1998	1 394	900	388	106
1999	1 425	906	404	115
2000	1 491	947	426	118
2001	2 065	1 324	585	156
2002	2 359	1 571	630	158
2003	2 434	1 639	637	158
2004	2 450	1 650	641	159
2005	2 492	1 686	647	159
2006	2 596	1 781	656	159
2007	2 236	1 683	459	94

Nota: Las cifras son acumuladas desde el inicio de las autorizaciones otorgadas por el MTC, sin considerar cancelaciones. A partir del 2007 sólo se consideran autorizaciones vigentes.

Fuente: Ministerio de Transportes y Comunicaciones - Dirección General de Telecomunicaciones.

ESTACIONES DE RADIODIFUSIÓN, SEGÚN FRECUENCIA, 1994-2007

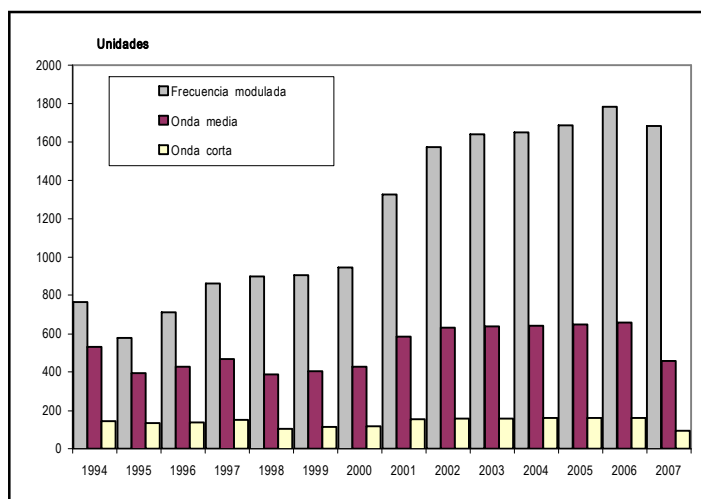

18.30 MOVIMIENTO POSTAL, 1998-2007

(Miles de Unidades)

Año/mes	Total movimiento postal	Para la República de Perú			Para el Extranjero
		Total	Nacida		Nacida en el Perú
			En el Perú	En el Extranjero	
1998	42 967	38 164	27 898	10 266	4 803
1999	41 428	36 633	24 945	11 688	4 795
2000	32 241	27 287	17 712	9 575	4 954
2001	25 178	21 044	12 879	8 165	4 134
2002	19 946	16 607	9 868	6 739	3 339
2003	20 245	17 378	11 199	6 179	2 867
2004	20 466	17 843	12 206	5 637	2 623
2005	19 920	17 358	12 159	5 199	2 562
2006	21 533	19 302	14 536	4 766	2 231
Enero	1 904	1 735	1 308	427	169
Febrero	1 548	1 404	1 090	314	144
Marzo	1 541	1 369	986	383	172
Abril	1 531	1 381	1 054	327	150
Mayo	1 631	1 465	1 061	404	166
Junio	1 885	1 738	1 386	352	147
Julio	1 840	1 677	1 347	330	163
Agosto	1 712	1 510	1 189	321	202
Setiembre	1 862	1 677	1 256	421	185
Octubre	1 990	1 792	1 415	377	198
Noviembre	1 784	1 602	1 226	376	182
Diciembre	2 305	1 952	1 218	734	353
2007	20 951	18 566	14 215	4 351	2 385
Enero	1 716	1 541	1 135	406	175
Febrero	1 592	1 441	1 085	356	151
Marzo	1 739	1 570	1 203	367	169
Abril	1 852	1 681	1 353	328	171
Mayo	1 783	1 600	1 199	401	183
Junio	1 709	1 540	1 248	292	169
Julio	1 740	1 556	1 201	355	184
Agosto	1 450	1 257	955	302	193
Setiembre	1 481	1 289	970	319	192
Octubre	1 798	1 588	1 261	327	210
Noviembre	1 878	1 661	1 352	309	217
Diciembre	2 213	1 842	1 253	589	371

Fuente: Empresa de Servicios Postales del Perú S.A. - SERPOST S.A.

18.31 SUSCRIPTORES DE INTERNET, SEGÚN MODALIDAD DE ACCESO, 2002 - 2007

Modalidad de acceso	2002	2003	2004	2005 a/	2006	2007 P/
Total	384 634	556 130	672 674	833 209	933 755	733 359
Dial up	212 719	269 223	177 117	165 474	184 694	143 995
RTB	201 836	212 685	164 056	156 763	178 657	141 857
RDSI	766	328	742	2 560	2 085	1 808
Servicio móvil 1/	10 117	56 210	12 319	6 151	3 952	330
Líneas dedicadas alámbricas	3 557	2 763	2 575	2 833	2 981	3 321
BW<=64kbps	1 657	950	458	462	410	117
64<BW<=128 kbps	1 063	885	720	533	365	315
128<BW<=256 kbps	344	365	502	560	399	374
256<BW<=512 kbps	155	237	375	557	667	775
512<BW<=1024 kbps	88	189	275	436	705	814
1024<BW<=2048 kbps	234	108	216	245	344	706
Bw>2048 kbps	16	29	29	40	91	220
Líneas dedicadas inalámbricas	2 671	3 359	3 299	2 918	4 034	9 269
BW<=64kbps	1 717	2 044	2 139	1 539	1 595	578
64<BW<=128 kbps	335	699	626	648	855	785
128<BW<=256 kbps	583	508	423	472	741	1 384
256<BW<=512 kbps	28	80	55	141	524	3 162
512<BW<=1024 kbps	6	14	35	67	241	3 141
1024<BW<=2048 kbps	1	11	13	46	63	201
Bw>2048 kbps	1	3	8	5	15	18
Nuevas tecnologías	165 687	280 785	489 683	661 984	742 046	576 774
Cable	15 093	27 002	23 134	15 849	12 277	11 114
ADSL 2/	20 375	63 641	185 516	327 982	458 816	565 007
Otros 3/	130 219	190 142	281 033	318 153	270 953	653

Nota: La modalidad de acceso Dial up, sólo considera el número de suscriptores finales a los que se les presta el servicio directamente y no al número de accesos que se venden al por mayor.

1/ No incluye acceso a través de tecnología WAP ni tecnologías 2.5G.

2/ En los años 2002 y 2003, este dato incluye a suscriptores de cabinas públicas. Asimismo, en el año 2003 incluye las 28 suscripciones de ADSL que reporta AT&T.

3/ Comprende acceso a tecnologías 2.5G. A partir del año 2002 la tecnología WAP se presenta independientemente.

a/ En el año 2005 las cifras de la empresa Portal Perú S.A. fueron estimadas.

Fuente: Organismo Supervisor de Inversión Privada en Telecomunicaciones-OSIPTEL.

18.32 ESTACIONES DE TELESERVICIO POR TIPO, 1995-2007

Año	Total	Tipo de estación		
		Base terrestre	Fija terrestre	Móvil terrestre
1995	16 100	2 343	4 966	8 791
1996	19 040	2 358	6 126	10 556
1997	17 940	2 136	5 826	9 978
1998	21 085	2 546	6 266	12 273
1999	21 314	2 191	5 521	13 602
2000	28 838	2 983	7 633	18 222
2001	17 160	1 854	4 200	11 106
2002	20 241	2 178	4 632	13 431
2003	24 763	2 558	5 028	17 177
2004	23 451	1 876	4 690	16 885
2005	22 702	1 541	4 440	16 721
2006	29 586	2 518	4 959	22 109
2007	31 517	2 505	4 993	24 019

Nota: A partir del 2007, sólo se consideran autorizaciones vigentes.

Estación Base Terrestre, es el núcleo, la estación central del servicio fijo terrestre hacia donde llega y sale la información transmitida.

Estación Fija Terrestre, es aquel servicio prestado por estaciones terminales y redes o sistemas instalados en puntos fijo de tierra.

Estación Móvil Terrestre, es aquel servicio prestado por estaciones móviles sobre vehículos terrestres o con estaciones portátiles.

Fuente: Ministerio de Transportes y Comunicaciones - Dirección General de Telecomunicaciones.

18.33 IMPORTACIONES FOB DE PRINCIPALES EQUIPOS INFORMÁTICOS Y DE COMUNICACIÓN, SEGÚN PARTIDA ARANCELARIA, 2006-2007
(Miles de Dólares US)

Partida	Descripción arancelaria	2006	2007
	Total	1 201 892,96	1 766 288,27
8443	Máquinas y aparatos para imprimir y sus máquinas auxiliares	23 761,27	146 648,33
844310000	Máquinas y aparatos para imprimir offset, alimentados con bobinas	138,20	1 558,24
844312000	Impresoras offset alimentados con hojas de formato < = a 22cm x 36cm (offset de oficio)	133,69	61,54
844313000	Las demás máquinas y aparatos para imprimir, offset	-	15 050,46
844314000	Máq. y aparat. para imprimir, tipográf., alimentados con bobinas, excepto otros tipos	-	70,54
844315000	Máq. y aparat. para impr., tipográf., distintos de los aliment. con bobinas, excep. otros tipos	-	191,96
844316000	Máquinas y aparatos para imprimir, flexográficos	-	4 513,22
844317000	Máquinas y aparatos para imprimir, heliográficos (hucograbado)	-	5,50
844319000	Los demás máquinas offset	3 415,58	3 122,84
844319100	Máquinas y aparatos de estampar	-	3 792,04
844319900	Las demás máquinas y aparatos de estampar o imprimir	-	1 680,96
844321000	Máquinas y aparatos para imprimir tipográficos alimentados con bobinas	2,43	10,76
844329000	Los demás máquinas y aparatos para imprimir tipográficos	124,15	21,94
844330000	Máquinas y aparatos para imprimir, flexográficos	4 815,20	5 162,37
844331000	Máquinas con dos o más funciones: impresión, copia o fax, aptas para ser conect. a una red	-	15 934,44
844332000	Las demás máq., aptas para ser conect. a una máq. automat. p' tratam. o proces. de datos	-	24 434,23
844339100	Máquinas para imprimir por chorro de tinta	-	3 528,30
844339200	Telefax	-	463,97
844339900	Las demás - demás máquinas y aparatos para imprimir	-	7 443,05
844340000	Máquinas y aparatos para imprimir, heliográficos (hucograbado)	62,81	-
844351000	Máquinas para imprimir por chorro de tinta	5 674,73	1 684,41
844359100	Máquinas y aparatos de estampar	2 013,51	402,61
844359900	Los demás máquinas y aparatos para imprimir o estampar	1 694,10	1 029,52
844360000	Máquinas auxiliares	727,05	85,53
844390000	Partes para máquinas para imprimir o estampar	4 959,82	2 501,70
844391000	Partes y accesorios de máquinas y apar. para impr. por medio de planchas y demás elementos	-	1 559,98
844399000	Los demás - partes y accesorios de máquinas y aparatos para imprimir	-	52 338,22
8469	Máquinas de escribir y máquinas para tratamiento de textos	13,70	4,08
846900100	Máquinas de escribir, eléctricas	-	0,53
846900900	Las demás máquinas de escribir	-	3,10
846911000	Máquinas para tratamiento o procesamiento de textos	0,32	0,00
846912000	Máquinas de escribir automáticas	0,87	0,23
846920000	Las demás máq. de escribir, electr. Excep. máq. de escribir automat. y otros	0,39	0,23
846930000	Las demás máq. de escribir, que no sean electr., excepto máq. de escribir automáticas	12,11	-
8470	Calculadoras, maq./contab., d/ranquear, cajas registradoras	8 147,73	15 347,78
847010000	Calculadoras electrónicas que funcionen sin fuente de energía eléctrica exterior	1 762,06	1 709,95
847021000	Máquinas de calcular electrónicas con dispositivo de impresión incorporado	245,43	169,83
847029000	Las demás máquinas de calcular electrónicas	216,47	184,31
847030000	Las demás máquinas de calcular	3,20	1,94
847040000	Máquinas de contabilidad	2,27	-
847050000	Cajas registradoras	5 815,49	13 162,37
847090200	Máquinas de expedir boletos (tiques)	84,32	71,20
847090900	Las demás máquinas con dispositivo de cálculo incorporado	18,50	48,20
8471	Máquinas automáticas para tratamiento de información y unidades lectoras	268 425,60	271 074,45
847110000	Máquinas automáticas para tratamiento o procesamiento de datos, analógicas o híbridas	51,92	27,11
847130000	Máquinas autom. Para tratamiento/ procesamiento de datos, digitales, portátiles peso<=10kg	46 675,97	79 791,02
847141000	Maq' automat.para trat. de inform. que incl. envoltura, unidad central de proceso, entr/sali	3 637,63	3 102,01
847149000	Demás maq' automat.para trat. de información presentadas en forma de sistemas	6 586,20	14 332,10
847150000	Unidades de proceso digitales, excl. las subpartidas nos 8471.41.00 y 8471.49.00 ,unidad	65 296,32	69 757,42
847160100	Impresoras	31 072,03	6 279,91
847160200	Teclados, dispositivos por coordenadas x-y	6 200,68	8 869,52
847160900	Las demás unidades de entrada o salida, aunque incl.unidades de memoria en envoltura	45 905,40	17 445,87
847170000	Unidades de memoria	49 341,97	59 968,75
847180000	Las demás unidades de máquinas automáticas para tratamiento o procesamiento de datos	7 139,97	6 363,71
847190000	Los demás máquinas automáticas para el tratamiento o procesamiento de datos y unidades	6 517,48	5 137,04
8472	Las demás máquinas y aparatos de oficina (ej. copiadoras hectógrafos)	8 777,99	12 371,69
847210000	Copiadoras, incluidos los mimeógrafos	64,62	261,83
847220000	Máquinas de imprimir direcciones o estampar placas de direcciones	0,20	0,00
847230000	Máquinas de clasificar, plegar, meter en sobres o colocar en fajas, correspondencia,	40,85	148,72
847290100	Máquinas de clasificar o contar monedas o billetes de banco	404,18	1 029,26
847290200	Máquinas de distribuidores automáticos de billetes de banco	5 937,39	6 366,58
847290300	Aparatos para autenticar cheques	102,89	24,31
847290400	Perforadoras o grapadoras	1 187,19	2 368,96
847290500	Cajeros automáticos	-	1 209,62
847290900	Los demás máquinas y aparatos de oficina	1 040,68	962,40

Continúa...

18.33 IMPORTACIONES FOB DE PRINCIPALES EQUIPOS INFORMÁTICOS Y DE COMUNICACIÓN, SEGÚN PARTIDA ARANCELARIA, 2006-2007 (Miles de Dólares US)

Partida	Descripción arancelaria	2006	2007
8517	Aparatos eléctricos de telefonía o telegrafía cñhlos incluida telecomunicaciones	106 794,89	660 406,94
8517110000	Teléfonos de abonado de auricular inalámbrico combinado con micrófono	2 397,74	9 019,50
8517120000	Teléfonos móviles (celulares) y los de otras redes inalámbricas	-	421 662,69
8517180000	Los demás teléfonos	-	13 075,30
8517191000	Videofonos	211,26	94,33
8517199000	Los demás teléfonos de abonado	15 093,13	7 182,94
8517210000	Telefax	644,82	215,17
8517302000	Aparatos para conmutación telefónica o telegrafía automáticos	5 250,91	4 485,48
8517309000	Aparatos para conmutación telefónica o telegrafía exc. automáticos	783,39	536,45
8517500000	Demás aparatos de telecomunicación por corriente portadora o telecomuni. digital	45 386,99	13 326,31
8517610000	Estaciones base de transmisión o recepción de voz, imagen u otros datos	-	30 304,41
8517621000	Aparatos de conmutación para telefonía o telegrafía, automáticos	-	3 083,01
8517622000	Aparatos de telecomunicación por corriente portadora o telecomunicación digital	-	58 611,09
8517629000	Los demás apar. para la recep., convers. y transm. o regener. de voz, imagen u otros datos	-	24 999,80
8517691000	Videofonos	-	260,84
8517692000	Aparatos receptores de radiotelefonía o radiotelegrafía	-	462,49
8517699000	Los demás apar. P' la recep., convers. y transm. o regener. de voz, imagen u otros datos	-	12 915,99
8517700000	Part. de apar. para la recep., conver. y transm. o regener. de voz, imagen u otros datos	-	52 807,36
8517800000	Demás aparatos elec. de telefonía o telegrafía; por corriente portadora o digital	9 933,12	2 301,84
8517900000	Partes de aparatos elec. de telefonía o telegrafía; por corriente portadora o digital	27 093,53	5 061,94
8518	Micrófonos, sus soportes, altavoces incluso montado en cajas; auriculares	19 925,49	28 649,80
8518100000	Micrófonos y sus soportes	1 313,59	1 648,06
8518210000	Un altavoz (altoparlante) montado en su caja	3 456,19	6 032,76
8518220000	Varios altavoces (altoparlantes) montados en una misma caja	4 460,96	6 580,64
8518290000	Los demás altavoces	3 528,06	5 240,20
8518300000	Auriculares, incluso combinados con micrófono	2 865,67	3 546,04
8518400000	Amplificadores eléctricos de audiofrecuencia	1 865,01	2 325,97
8518500000	Equipos eléctricos para amplificación de sonido	1 954,74	2 748,91
8518900000	Partes de micrófonos, altavoces, auriculares, amplificadores de audiofrecuencia	481,27	96,24
8518901000	Conos, diafragmas, yugos	-	104,82
8518909000	Las demás partes de micrófonos, altavoces y sus soportes	-	326,17
8519	Giradiscos, tocadiscos, reproductores casettes y demás de sonido	3 428,28	4 985,47
8519210000	Tocadiscos sin altavoces (altoparlantes)	0,37	-
8519290000	Los demás tocadiscos	0,37	0,26
8519301000	Giradiscos con cambiador automático de discos	-	0,05
8519309000	Los demás giradiscos	-	0,74
8519390000	Los demás giradiscos	1,19	0,04
8519400000	Aparatos para reproducir dictados	3,88	0,00
8519500000	Contestadores telefónicos	-	21,93
8519811000	Reproductores de casetes (tocacasetes)	-	60,17
8519812000	Reproductores por sistema de lectura óptica	-	618,99
8519819000	Los demás aparatos que utilizan soporte magnético, óptico o semiconductor	-	3 465,25
8519891000	Tocadiscos	-	5,99
8519899000	Los demás tocadiscos	-	329,04
8519920000	Tocacasetes de bolsillo	0,38	0,06
8519930000	Los demás tocacasetes	11,53	0,17
8519991000	Reproductores por sistema de lectura óptica	2 080,90	256,71
8519999000	Los demás reproductores de sonido	1 329,65	226,07
8520	Magnetófonos y demás aparatos de grabación de sonido incluso reproductores	2 903,04	372,26
8520100000	Aparatos para dictar que solo funcionen con fuente de energía exterior	3,99	0,37
8520200000	Contestadores telefónicos	31,24	61,27
8520320000	Demás aparatos de grabación y reproducción de sonido digitales, en cinta mag.	35,10	68,78
8520330000	Demás aparatos de grabación y reproducción de sonido, de casete, en cinta mag.	206,78	35,56
8520390000	Los demás aparatos de grabación y reproducción de sonido, en cinta mag.	188,48	2,55
8520900000	Los demás aparatos de grabación y reproducción de sonido	2 437,44	203,73
8521	Aparatos de grabación y reproducción de imagen y sonido (videos)	43 813,91	41 803,86
8521100000	Aparatos de grabación y reproducción de imagen y sonido de cinta magnética	473,36	613,88
8521900000	Los demás aparatos de grabación y reproducción de imagen y sonido	43 340,55	6 558,35
8521901000	Apar. de grabación o reprod. de imagen y sonido del tipo de los utilizados para grabación en discos compactos	-	1 655,96
8521909000	Los demás aparatos de grabación o reproducción de imagen y sonido	-	32 975,67
8522	Partes y accesorios de aparatos de partidas arancelarias 85.19 a 85.21	651,31	782,84
8522100000	Partes y accesorios para aparatos de la p.a. 85.19 a 85.21; cápsulas fonocaptoras	0,09	0,31
8522902000	Partes y accesorios para aparatos de la p.a. 85.19 a 85.21; muebles o cajas	14,99	1,50
8522903000	Partes y accesorios para aparatos de la p.a. 85.19 a 85.21; puntas de zafiro o diamante	0,01	0,39
8522904000	Mecanismo reproductor por sistema de lectura óptica	-	94,94
8522905000	Mecanismo reproductor de casetes	-	0,84
8522909000	Demás partes y accesorios para aparatos de la p.a. 85.19 a 85.21;	636,21	684,86

Continúa...

18.33 IMPORTACIONES FOB DE PRINCIPALES EQUIPOS INFORMÁTICOS Y DE COMUNICACIÓN, SEGÚN PARTIDA ARANCELARIA, 2006-2007
(Miles de Dólares US)

Partida	Descripción arancelaria	2006	2007
8523	Soportes preparados para grabar sonido o grabaciones análogas	12 192,31	59 318,83
8523110000	Cintas magnéticas para sonido, de anchura inferior o igual a 4 mm	873,37	263,37
8523120000	Cintas magnéticas para sonido, de anchura superior a 4 mm pero inferior o igual a 6,5 mm	525,76	175,99
8523130000	Cintas magnéticas para sonido, de anchura superior a 6,5 mm	2 830,17	750,83
8523200000	Discos magnéticos para sonido o análogos	1 223,68	437,58
8523210000	Tarjetas con banda magnética incorporada	-	1 679,24
8523291000	Discos magnéticos	-	825,26
8523292100	Cintas magnéticas sin grabar de anchura inferior o igual a 4 mm	-	451,20
8523292200	Cintas magnéticas sin grabar de anchura superior a 4 mm pero inferior o igual a 6,5 mm	-	384,39
8523292300	Cintas magnéticas sin grabar de anchura superior a 6,5 mm	-	2 165,79
8523293110	Cintas magnéticas grabadas para reproducir fenómenos distintos del sonido o imagen	-	14,32
8523293190	Los demás - demás cintas magnéticas grabadas de anchura <=4mm	-	16,73
8523293210	Cintas magnéticas grabadas para reproducir fenómenos distintos del sonido o imagen	-	15,03
8523293290	Los demás - demás cintas magnéticas grabadas de anchura >4mm pero <=6,5mm	-	3,29
8523293310	Cintas magnéticas grabadas para reproducir fenómenos distintos del sonido o imagen	-	20,03
8523293390	Los demás - demás cintas magnéticas grabadas de anchura >6,5mm	-	50,48
8523299000	Los demás - demás soportes magnéticos	-	14,85
8523300000	Tarjetas con tira magnética incorporada para sonido o análogo	1 774,15	515,72
8523401000	Soportes ópticos sin grabar	-	2 374,51
8523402100	Soportes ópticos grabados para reproducir sonido	-	1 123,24
8523402200	Soportes ópticos grabados para reproducir imagen o imagen y sonido	-	1 335,30
8523402900	Los demás - soportes ópticos	-	11 681,97
8523510000	Dispositivos de almacenamiento permanente de datos a base de semiconductores	-	12 215,18
8523520000	Tarjetas inteligentes (½smart cards)	-	20 749,32
8523591000	Tarjetas y etiquetas de activación por proximidad	-	592,88
8523599000	Los demás - soportes semiconductores	-	78,47
8523801000	Discos (½ceras virgenes y ½flanes), cintas, películas y demás moldes o matrices preparados	-	2,63
8523802120	Discos de enseñanza grabados	-	10,93
8523802910	Los demás - discos sin grabar	-	29,62
8523802920	Los demás - discos grabados	-	11,76
8523803000	Los demás discos para reproducir fenómenos distintos del sonido o imagen	-	265,57
8523809000	Los demás - soportes magnéticos	-	81,85
8523901000	Discos ("ceras" virgenes y "flanes") cintas, películas y demás moldes o matrices prepa.	210,83	0,36
8523909000	Los demás cintas magnéticas para sonido o análogos	4 754,34	981,12
8524	Discos, cintas, demás soportes para grabar sonido, grabadoras	14 702,94	4 659,96
8524101000	Discos de enseñanza, para tocadiscos	0,18	0,05
8524109000	Los demás discos, para tocadiscos	1,78	-
8524310000	Discos de lectura por laser para reproducir fenómenos distintos del sonido o imagen	10 180,43	3 615,13
8524320000	Discos de lectura por laser para reproducir únicamente sonido	1 181,62	269,48
8524390000	Los demás discos de lectura por laser	1 746,83	617,17
8524400000	Cintas magnéticas para reproducir fenómenos distintos del sonido o imagen	276,21	42,86
8524511000	Cintas magnéticas para grabar sonido o análogos de anchura <= 4mm, p' enseñanza	17,10	7,32
8524519000	Las demás cintas magnéticas para grabar sonido o análogos de anchura <= 4mm	57,48	11,70
8524521000	Cintas magnéticas para grabar sonido o análogos, 4mm<anchura<=6,5mm, p' enseñanza	15,07	3,30
8524529000	Las demás cintas magnéticas para grabar sonido o análogos, 4mm<anchura<=6,5mm	2,49	-
8524531000	Cintas magnéticas para grabar sonido o análogos, 6,5mm < anchura, p' enseñanza	24,82	6,36
8524539000	Las demás cintas magnéticas para grabar sonido o análogos, 6,5mm < anchura	40,68	8,16
8524600000	Tarjetas con tira magnética incorporada para grabar sonido o análogos	79,66	3,55
8524910000	Demás discos o cintas para reproducir fenómenos distintos del sonido o imagen	329,85	30,26
8524991000	Discos ("ceras" y "flanes"), cintas, películas y demás moldes o matrices	0,61	-
8524999000	Los demás discos ("ceras" y "flanes"), cintas, películas y demás moldes o matrices	240,11	44,62
8525	Emisores de radiotelefonía, radiotelegrafía y radiodifusión/tv	427 720,70	192 783,84
8525101000	Aparatos emisores de radiotelefonía o radiotelegrafía	808,75	208,38
8525102000	Aparatos emisores de radiodifusión	800,47	55,63
8525103000	Aparatos emisores de televisión	966,46	21,66
8525201100	Teléfonos	336 339,82	117 609,48
8525201900	Los demás apar. emisores con receptor incorporado de radiotelefonía o radiotelegrafía excepto los teléf.	49 701,21	9 248,21
8525202000	Aparatos emisores con apar. receptor incorporado de radiodifusión	958,85	92,44
8525203000	Aparatos emisores con aparato receptor incorporado de televisión	327,47	72,26
8525300000	Cámaras de televisión	1 400,61	645,56
8525400000	Videocámaras, incluidas las de imagen fija	36 417,06	7 914,18
8525501000	Aparatos emisores de radiodifusión	-	352,49
8525502000	Aparatos emisores de televisión	-	2 092,74
8525601000	Aparatos emisores con aparato receptor incorporado de radiodifusión	-	2 060,59
8525602000	Aparatos emisores con aparato receptor incorporado de televisión	-	317,55
8525801000	Cámaras de televisión	-	1 150,33
8525802000	Cámaras fotográficas digitales y videocámaras	-	50 942,33

Continúa...

18.33 IMPORTACIONES FOB DE PRINCIPALES EQUIPOS INFORMÁTICOS Y DE COMUNICACIÓN, SEGÚN PARTIDA ARANCELARIA, 2006-2007 (Miles de Dólares US)

		Conclusión	
Partida	Descripción arancelaria	2006	2007
8526	Aparatos de radio protección y radiosondeo, d/radionavegación y radar	1 063,87	2 085,18
8526100000	Aparatos de radar	472,85	406,02
8526910000	Los demás aparatos de radionavegación	207,04	1 188,80
8526920000	Los demás aparatos de radiotelemando	383,78	490,36
8527	Receptores de radiotelefonía, radiotelegrafía / radiodifusión	52 573,42	64 526,72
8527120000	Radiocasetes de bolsillo	141,63	299,33
8527130000	Demás aparatos combinados con grabador o reproductor de sonido	4 955,34	5 107,12
8527190000	Los demás aparatos de radiodifusión sin fuente de energía exterior	8 177,65	12 008,99
8527210000	Aparatos combinados con grabador o reproductor de sonido fuente de energía exterior	5 761,98	7 606,27
8527290000	Demás aparatos combinados con grabador o reproductor de sonido fuente de energía exterior	571,86	417,03
8527310000	Demás aparatos receptores de radiodifusión combinados con grabador o repro. de sonido	26 791,04	4 724,27
8527320000	Demás aparatos receptores de radiodifusión sin combinar con grabador o repro. de sonido	224,95	41,82
8527390000	Los demás aparatos receptores de radiodifusión	5 748,62	912,41
8527900000	Los demás aparatos receptores de radiotelefonía, radiotelegrafía o radiodifusión	200,35	17,51
8527910000	Los demás apar. receptores de radiodifusión combinados con grabador o reproductor de sonido	-	27 638,32
8527920000	Los demás apar. recep. de radiodif. sin comb. con grab. o reprod. de sonido, pero comb. con reloj	-	149,44
8527990000	Los demás aparatos receptores de radiodifusión	-	5 604,43
8528	Receptores de tv (Incluso monitores y vídeo proyectores)	133 036,44	211 986,72
8528121000	Receptores de tv en colores con aparato de grabación o repro. de sonido o imag. incolor.	261,37	132,45
8528129000	Los demás aparatos receptores de tv	123 402,17	24 036,29
8528130000	Receptores de tv en blanco y negro u otros monóchromos	1 106,67	150,76
8528210000	Videomonitores en colores	761,59	319,12
8528220000	Videomonitores en blanco y negro u otros monóchromos	67,54	12,76
8528300000	Videoproyectores	7 436,09	2 508,69
8528410000	Monitores con tubo de rayos catód. de los tipos utiliz. exclus. con máq. automat. para procesos	-	7 742,32
8528490000	Los demás monitores con tubo de rayos catódicos	-	235,17
8528510000	Los demás monitores de los tipos utiliz. exclusiv. con máq. automat. para tratam. de datos de la pa. 84.71	-	38 982,32
8528590000	Los demás - monitores	-	1 560,76
8528610000	Proyectores de los tipos utiliz. exclusiv. con máq. automat. para tratam. o proces. de datos de la pa. 84.71	-	4 896,15
8528690000	Los demás - proyectores	-	1 709,18
8528710000	Apar. Recept. de tv no concebidos p' incorporar un disposit. de visualiz. (display) o pantalla de video	-	8 024,53
8528720000	Los demás aparatos receptores de televisión, en colores	-	121 239,37
8528730000	Aparatos receptores de televisión los demás, en blanco y negro o demás monóchromos	-	448,85
8529	Partes identificables destinadas excl./princip. a 85.25 a 85.28	33 351,68	18 198,80
8529101000	Antenas de ferrita para las pa. 85.25 a 85.28	184,75	80,48
8529102000	Antenas parabólicas para las pa. 85.25 a 85.28	3 456,84	3 689,97
8529109000	Los demás antenas y sus partes para las pa. 85.25 a 85.28; partes	6 268,49	6 375,01
8529901000	Muebles o cajas destinadas para aparatos de las pa. 85.25 a 85.28	496,78	39,60
8529902000	Tarjetas con componentes impresos o de superficie	-	118,96
8529909000	Las demás partes identificables para aparatos de las pa. 85.25 a 85.28	22 944,83	7 894,78
8531	Aparatos eléctricos de señalización acústica/visual (ej. sirenas)	9 764,08	10 093,22
8531100000	Avisadores eléctricos de protección contra robo o incendio y aparatos similares	4 107,86	4 455,42
8531200000	Tableros indicadores con dispositivos de led o diodos emisores de luz	900,84	911,85
8531800000	Los demás aparatos de señalización acústica o visual	1 828,59	2 329,29
8531900000	Partes de aparatos de señalización acústica o visual	2 926,79	2 396,66
9007	Cámaras y proyectores cinematográfico incluso con grabadores de sonido	361,33	642,12
9007110000	Cámaras para película cinematográfica(filme) de anchura <= 16 mm o para la doble-8 m	144,02	15,32
9007190000	Las demás cámaras	44,37	133,37
9007201000	Proyectores para filmes de anchura superior o igual a 35 mm	25,55	116,01
9007209000	Los demás proyectores	6,44	98,06
9007910000	Partes y accesorios de cámaras para película cinematográfica	62,72	96,29
9007920000	Partes y accesorios de proyectores	68,22	183,08
9008	Proyectores de imagen fija, ampliada o reductores, fotografía	196,84	131,33
9008100000	Proyectores de diapositivas	6,44	6,01
9008200000	Lectores de microfílm, microfichas u otros microformatos, incluso copiadores	45,04	41,40
9008300000	Los demás proyectores de imagen fija	71,86	54,92
9008400000	Amplificadoras o reductoras, fotográficas	-	11,87
9008900000	Partes y accesorios para proyectores de imagen fija, ampliadoras o reductoras fotográficas	13,49	17,14
9009	Fotocopiados ópticos o por contacto y termocopiadores	27 822,22	15 712,93
9009110000	Aparatos de fotocopia elect. por procedimiento directo/(reproducción directa del original)	572,08	154,90
9009120000	Aparatos de fotocopia por procedimiento indirecto	8 055,96	5 288,33
9009210000	Aparatos de fotocopia por sistema óptico	10 538,21	2 073,29
9009220000	Aparatos de fotocopia de contacto	39,08	1,23
9009300000	Aparatos de termocopia	0,58	-
9009910000	Partes y accesorios de alimentadores automáticos de documentos	175,13	62,33
9009920000	Partes y accesorios de alimentadores de papel	148,76	56,28
9009930000	Partes y accesorios clasificadores	1,56	5,17
9009990000	Los demás part. y accesor. Excep. Part. y accesorios de alimentadores automat. de documentos	8 290,86	8 071,40
9010	Aparatos y material p/laboratorio fotográfico/ cinematográfico	2 535,11	3 689,10
9010100000	Aparatos y material para revelado automático de película fotográfica, película cinema	1 076,52	1 152,71
9010420000	Fotorrepetidores	0,01	-
9010490000	Demás apar. para proyect. o realiz. esquemas de circuit. sobre mat. semiconduc. sensibilización	22,32	7,25
9010500000	Los demás aparatos y material para laboratorios fotográfico o cinematográfico; negato	748,99	1 695,86
9010600000	Pantallas de proyección	439,93	520,70
9010900000	Partes y accesorios para aparatos y material para laboratorios fotográfico o cinematográfico	247,35	312,59

Fuente: Superintendencia Nacional de Administración Tributaria - Superintendencia Nacional Adjunta de Aduanas.

18.34 EXPORTACIONES FOB DE PRINCIPALES EQUIPOS INFORMÁTICOS Y DE COMUNICACIÓN, SEGÚN PARTIDA ARANCELARIA, 2006-2007
(Miles de Dólares US)

Partida	Descripción arancelaria	2006	2007
	Total	12 813,73	15 442,38
8443	Máquinas y aparatos para imprimir y sus máquinas auxiliares	564,53	1 219,97
84.43.11.00.00	Máquinas y aparatos para imprimir y sus máquinas auxiliares	136,75	-
84.43.12.00.00	Máquinas y aparatos para imprimir offset, alimentados con bobinas	-	30,00
84.43.13.00.00	Impresoras offset alimentados con hojas de formato < = a 22cm x 36cm (offset de oficio)	-	277,97
84.43.14.00.00	Las demás máquinas y aparatos para imprimir, offset	-	5,48
84.43.15.00.00	Máquinas y aparatos para imprimir, tipográficos, alimentados con bobinas	-	0,09
84.43.16.00.00	Máquinas y aparatos para imprimir, tipográficos, distintos de los alimentados con bobinas	-	27,07
84.43.19.00.00	Máquinas y aparatos para imprimir, flexográficos	192,76	13,75
84.43.19.10.00	Los demás máquinas offset	-	7,00
84.43.19.90.00	Máquinas y aparatos de estampar	-	13,58
84.43.29.00.00	Las demás máquinas y aparatos de estampar o imprimir	6,10	-
84.43.30.00.00	Los demás máquinas y aparatos para imprimir tipográficos	82,76	-
84.43.31.00.00	Máquinas y aparatos para imprimir, flexográficos	-	146,79
84.43.32.00.00	Máq. que efectúan dos o más de las siguientes func: impres., copia o fax, aptas para una red	-	26,44
84.43.39.10.00	Las demás máq., aptas para ser conectadas a una maq. Automát. para tratam. de datos	-	32,30
84.43.39.20.00	Máquinas para imprimir por chorro de tinta	-	6,71
84.43.39.90.00	Telefax	-	150,70
84.43.40.00.00	Las demás - demas máquinas y aparatos para imprimir	2,65	-
84.43.51.00.00	Máquinas y aparatos para imprimir, heliográficos (huecograbado)	40,47	5,00
84.43.59.10.00	Máquinas para imprimir por chorro de tinta	1,71	4,01
84.43.59.90.00	Máquinas y aparatos de estampar	30,97	201,19
84.43.60.00.00	Los demás máquinas y aparatos para imprimir o estampar	5,68	15,15
84.43.90.00.00	Máquinas auxiliares	64,69	3,62
84.43.91.00.00	Partes para máquinas para imprimir o estampar	-	118,82
84.43.99.00.00	Partes y acces. de máq. y apar. para imprimir por medio de planchas, cilindros y otros	-	134,30
84.69	Los demás - demás partes y accesorios de máquinas y aparatos para imprimir	0,01	0,00
84.69.30.00.00	Las demás máq. de escribir, electr. excepto otros	0,01	-
84.70	Las demás máq. de escribir, que no sean electr., excepto otros máq. de escribir automát.	58,84	166,88
84.70.10.00.00	Máquinas de escribir y máquinas para tratamiento de textos	5,76	6,41
84.70.21.00.00	Calculadoras electrónicas que funcionen sin fuente de energía eléctrica exterior	0,04	0,00
84.70.29.00.00	Máquinas de calcular electrónicas con dispositivo de impresión incorporado	1,32	0,94
84.70.30.00.00	Las demás máquinas de calcular electrónicas	0,07	0,17
84.70.50.00.00	Las demás máquinas de calcular	4,38	44,64
84.70.90.10.00	Cajas registradoras	0,00	0,06
84.70.90.20.00	Máquinas de franquear	47,38	113,67
84.70.90.90.00	Máquinas de expedir boletos (tiquets)	-	0,99
84.71	Las demás máquinas con dispositivo de cálculo incorporado	3 101,19	3 067,90
84.71.10.00.00	Máquinas automáticas para tratamiento de información y unid. lector. magnéticas	7,34	27,20
84.71.30.00.00	Máquinas automáticas para tratamiento o procesamiento de datos, analógicas o híbridas	220,40	323,71
84.71.41.00.00	Máquinas autom. para tratamiento/ procesamiento de datos, digitales, portátiles peso<=10kg	1,47	3,36
84.71.49.00.00	Maq. automát. para trat. de inform. que incl. envoltura, unidad central de proceso, entr/salid	31,18	49,81
84.71.50.00.00	Demás máq. automát. para trat. de información presentadas en forma de sistemas	640,00	598,01
84.71.60.10.00	Unidades de proceso digitales, excl. las subpartidas nos 8471.41.00 y 8471.49.00, unidades	27,72	13,73
84.71.60.20.00	Impresoras	8,80	12,56
84.71.60.90.00	Teclados, dispositivos por coordenadas x-y	234,37	523,45
84.71.70.00.00	Las demás unid. de entrada o salida, aunque incluye unidades de memoria en envoltura	1 788,51	1 330,85
84.71.80.00.00	Unidades de memoria	113,36	153,93
84.71.90.00.00	Las demás unidades de máquinas automáticas para tratamiento o procesamiento de datos	28,04	31,27
84.72	Los demás máq. Automát. para el tratamiento o procesamiento de datos y unidades	176,64	186,69
84.72.10.00.00	Las demás máquinas y aparatos de oficina (eje. copiadoras hectógrafos)	0,00	2,23
84.72.20.00.00	Copiadoras, incluidos los mimeógrafos	0,00	0,70
84.72.90.10.00	Máquinas de imprimir direcciones o estampar placas de direcciones	7,42	1,57
84.72.90.20.00	Máquinas de clasificar o contar monedas o billetes de banco	17,04	10,23
84.72.90.40.00	Máquinas de distribuidores automáticos de billetes de banco	63,85	143,76
84.72.90.50.00	Perforadoras o grapadoras	-	16,22
84.72.90.90.00	Cajeros automáticos	88,32	11,98

Continúa...

18.34 EXPORTACIONES FOB DE PRINCIPALES EQUIPOS INFORMÁTICOS Y DE COMUNICACIÓN, SEGÚN PARTIDA ARANCELARIA, 2006-2007
(Miles de Dólares US)

Partida	Descripción arancelaria	2006	2007
85.17	Los demás máquinas y aparatos de oficina	3 205,82	7 149,54
85.17.11.00.00	Aparatos eléctricos de telefonía o telégrafo c/hilos incluido telecomunicaciones	1,75	0,04
85.17.12.00.00	Teléfonos de abonado de auricular inalámbrico combinado con micrófono	0,10	1 306,93
85.17.18.00.00	Teléfonos móviles (celulares) y los de otras redes inalámbricas	-	9,53
85.17.19.90.00	Los demás teléfonos	29,16	18,07
85.17.21.00.00	Los demás teléfonos de abonado	0,34	0,08
85.17.30.20.00	Telefax	5,85	3,11
85.17.30.90.00	Aparatos para conmutación telefónica o telegrafía automáticos	32,24	0,42
85.17.50.00.00	Aparatos para conmutación telefónica o telegrafía excluye automáticos	1 605,79	469,20
85.17.61.00.00	Demás aparatos de telecomunicación por corriente portadora o telecomunicación digital	-	795,20
85.17.62.10.00	Estaciones base de transmisión o recepción de video, imagen u otros datos	-	3,26
85.17.62.20.00	Aparatos de conmutación para telefonía o telegrafía, automáticos	1,84	441,21
85.17.62.90.00	Aparatos de telecomunicación por corriente portadora o telecomunicación digital	18,66	2 085,85
85.17.69.20.00	Los demás apar. para la recep., convers. y transm. o regenerac. de voz, imagen u otros	-	0,15
85.17.69.90.00	Aparatos receptores de radiotelefonía o radiotelegrafía	-	60,34
85.17.70.00.00	Los demás apar. para la recep., conver. y transm. de voz, imagen u otros datos	24,56	1 340,94
85.17.80.00.00	Partes de apar. para la recep., conver. y transm. o regener. de voz, imagen u otros datos	149,04	19,82
85.17.90.00.00	Demás aparatos elec. de telefonía o telegrafía; por corriente portadora o digital	1 336,50	595,39
85.18	Micrófonos, sus soportes, altavoces incluso montado en cajas; auriculares	91,51	54,92
85.18.10.00.00	Micrófonos y sus soportes	17,89	0,72
85.18.21.00.00	Un altavoz (altoparlante) montado en su caja	1,91	1,53
85.18.22.00.00	Varios altavoces (altoparlantes) montados en una misma caja	-	27,01
85.18.29.00.00	Los demás altavoces	1,26	8,63
85.18.30.00.00	Auriculares, incluso combinados con micrófono	37,17	0,74
85.18.40.00.00	Amplificadores eléctricos de audiofrecuencia	27,02	6,52
85.18.50.00.00	Equipos eléctricos para amplificación de sonido	6,04	8,98
85.18.90.00.00	Partes de micrófonos, altavoces, auriculares, amplificadores de audiofrecuencia	0,22	0,01
85.18.90.90.00	Las demás partes de micrófonos, altavoces y sus soportes	-	0,79
85.19	Giradiscos, tocadiscos, reproductor de cassettes y demás d/sonido	5,08	11,94
85.19.10.00.00	Tocadiscos que funcionen por ficha o moneda	4,23	0,18
85.19.20.00.00	Aparatos activados con monedas, billetes, tarjetas, fichas o cualquier otro medio de pago	-	2,03
85.19.31.00.00	Giradiscos con cambiador automático de discos	-	0,08
85.19.39.00.00	Los demás giradiscos	0,30	-
85.19.81.20.00	Reproductores por sistema de lectura óptica	-	3,22
85.19.81.90.00	Los demás aparatos que utilizan soporte magnético, óptico o semiconductor	-	3,98
85.19.89.10.00	Tocadiscos	-	0,02
85.19.89.90.00	Los demás tocadiscos	-	1,95
85.19.93.00.00	Los demás tocacassetes	0,53	0,49
85.19.99.10.00	Reproductores por sistema de lectura óptica	0,03	-
85.20	Magnetófonos y demás aparatos de grabación d/sonido incluido reproductores	16,85	6,42
85.20.90.00.00	Los demás aparatos de grabación y reproducción de sonido	16,85	6,42
85.21	Aparatos de grabación y reproducción de imagen y sonido (videos)	74,17	379,61
85.21.10.00.00	Aparatos de grabación y reproducción de imagen y sonido de cinta magnética	60,41	0,08
85.21.90.00.00	Los demás aparatos de grabación y reproducción de imagen y sonido	13,76	4,91
85.21.90.10.00	Apar. de grabac. o reproduc. de imag. y sonido del tipo de los utiliz. p' grabac. en discos compactos	-	0,04
85.21.90.90.00	Los demás aparatos de grabación o reproducción de imagen y sonido	-	374,58
85.22	Partes y accesorios de aparatos de partidas 85.19 a 85.21	8,86	45,10
85.22.90.20.00	Partes y accesorios para aparatos de la p.a. 85.19 a 85.21; muebles o cajas	0,04	-
85.22.90.90.00	Demás partes y accesorios para aparatos de la p.a. 85.19 a 85.21	8,82	45,10

Continúa...

18.34 EXPORTACIONES FOB DE PRINCIPALES EQUIPOS INFORMÁTICOS Y DE COMUNICACIÓN, SEGÚN PARTIDA ARANCELARIA, 2006-2007
(Miles de Dólares US)

Partida	Descripción arancelaria	2006	2007
85.23	Soportes preparados para grabar sonido o grabaciones análogas	25,74	628,86
85.23.11.00.00	Cintas magnéticas para sonido, de anchura inferior o igual a 4 mm	1,29	-
85.23.13.00.00	Cintas magnéticas para sonido, de anchura superior a 6,5 mm	0,37	-
85.23.20.00.00	Discos magnéticos para sonido o análogos	0,08	-
85.23.21.00.00	Tarjetas con banda magnética incorporada	-	119,00
85.23.29.10.00	Discos magnéticos	-	0,07
85.23.29.31.10	Cintas magnéticas grabadas para reproducir fenómenos distintos del sonido o imagen	-	1,06
85.23.29.31.90	Los demás - demás cintas magnéticas grabadas de anchura <=4mm	-	0,69
85.23.29.33.90	Los demás - demás cintas magnéticas grabadas de anchura >6.5mm	0,20	0,68
85.23.29.90.00	Los demás - demás soportes magnéticos	-	1,50
85.23.30.00.00	Tarjetas con tira magnética incorporada para sonido o análogo	1,03	-
85.23.40.10.00	Soportes ópticos sin grabar	-	29,41
85.23.40.21.00	Soportes ópticos grabados para reproducir sonido	-	65,24
85.23.40.22.00	Soportes ópticos grabados para reproducir imagen o imagen y sonido	0,01	51,69
85.23.40.29.00	Los demás - soportes ópticos	-	234,40
85.23.51.00.00	Dispositivos de almacenamiento permanente de datos a base de semiconductores	-	39,68
85.23.52.00.00	Tarjetas inteligentes (%smart cards)	22,51	31,90
85.23.59.10.00	Tarjetas y etiquetas de activación por proximidad	-	24,30
85.23.59.90.00	Los demás - demás soportes semiconductores	-	13,01
85.23.80.21.20	Discos de enseñanza grabados	-	0,13
85.23.80.29.10	Los demás - discos sin grabar	-	0,01
85.23.80.29.20	Los demás - demás discos grabados	-	2,89
85.23.80.90.00	Los demás - demás soportes magnéticos	-	9,97
85.23.90.10.00	Discos ("ceras" vírgenes y "flanes") cintas, pelíc. y demás moldes o matrices preparados.	0,23	3,00
85.23.90.90.00	Los demás cintas magnéticas para sonido o análogos	0,03	0,04
85.24	Discos, cintas, demás soportes para grabar sonido, grabadoras	2 488,24	182,39
85.24.10.90.00	Los demás discos, para tocadiscos	-	5,06
85.24.31.00.00	Discos de lectura por laser para reproducir fenómenos distintos del sonido o imagen	234,60	31,44
85.24.32.00.00	Discos de lectura por laser para reproducir únicamente sonido	37,23	2,33
85.24.39.00.00	Los demás discos de lectura por laser	485,68	64,06
85.24.40.00.00	Cintas magnéticas para reproducir fenómenos distintos del sonido o imagen	0,26	-
85.24.51.10.00	Cintas magnéticas para grabar sonido o análogos de anchura <= 4mm, para enseñanza	1,17	-
85.24.51.90.00	Las demás cintas magnéticas para grabar sonido o análogos de anchura <= 4mm	2,98	0,77
85.24.52.90.00	Las demás cintas magnéticas para grabar sonido o análogos, 4mm<anchura<=6,5mm	0,61	-
85.24.53.90.00	Las demás cintas magnéticas para grabar sonido o análogos, 6,5mm < anchura	1 599,51	10,04
85.24.60.00.00	Tarjetas con tira magnética incorporada para grabar sonido o análogos	122,22	68,70
85.24.91.00.00	Demás discos o cintas para reproducir fenómenos distintos del sonido o imagen	2,98	-
85.24.99.90.00	Los demás discos ("ceras" y "flanes"), cintas, películas y demás moldes o matrices	0,99	-
85.25	Emisores de radiotelefonía, radiotelegrafía y radiodifusión / tv	722,70	1 401,45
85.25.10.10.00	Aparatos emisores de radiotelefonía o radiotelegrafía	5,52	-
85.25.10.20.00	Aparatos emisores de radiodifusión	2,11	-
85.25.10.30.00	Aparatos emisores de televisión	0,30	-
85.25.20.11.00	Teléfonos	243,21	743,47
85.25.20.19.00	Los demás apar. emisores con recep. Incorpor. de radiotelef. o radiotelegraf. Excep. teléfonos	96,06	15,86
85.25.20.20.00	Aparatos emisores con aparato receptor incorporado de radiodifusión	-	0,56
85.25.30.00.00	Cámaras de televisión	55,11	-
85.25.40.00.00	Videocámaras, incluidas las de imagen fija	319,75	261,84
85.25.50.10.00	Aparatos emisores de radiodifusión	0,28	5,57
85.25.50.20.00	Aparatos emisores de televisión	-	1,80
85.25.60.10.00	Apartos emisores con aparato receptor incorporado de radiodifusión	0,35	3,00
85.25.60.20.00	Apartos emisores con aparato receptor incorporado de televisión	-	9,70
85.25.80.10.00	Cámaras de televisión	-	7,80
85.25.80.20.00	Cámaras fotográficas digitales y videocámaras	-	351,86

Continúa...

18.34 EXPORTACIONES FOB DE PRINCIPALES EQUIPOS INFORMÁTICOS Y DE COMUNICACIÓN, SEGÚN PARTIDA ARANCELARIA, 2006-2007

(Miles de Dólares US)

Partida	Descripción arancelaria	Conclusión	
		2006	2007
85.26	Aparatos de radio protección y radionavegación, d/radionavegación y radar	15,72	63,90
85.26.10.00.00	Aparatos de radar	-	4,65
85.26.91.00.00	Los demás aparatos de radionavegación	15,72	22,62
85.26.92.00.00	Los demás aparatos de radiotelemando	-	36,63
85.27	Receptores de radiotelefonía, radiotelegrafía / radiodifusión	109,70	97,93
85.27.13.00.00	Demás aparatos combinados con grabador o reproductor de sonido	-	3,41
85.27.19.00.00	Los demás aparatos de radiodifusión sin fuente de energía exterior	3,62	4,17
85.27.21.00.00	Aparatos combinados con grabador o reproductor de sonido fuente de energía exterior	0,25	0,02
85.27.29.00.00	Demás apar. combinados con grabador o reproductor de sonido fuente de energía exterior	97,00	76,95
85.27.31.00.00	Demás apar. Recept. de radiodifusión combinados con grabador o reproductor de sonido	7,34	-
85.27.39.00.00	Los demás aparatos receptores de radiodifusión	-	12,48
85.27.90.00.00	Los demás aparatos receptores de radiotelefonía, radiotelegrafía o radiodifusión	0,17	0,36
85.27.91.00.00	Los demás apar. Receptor. de radiodif. combinados con grabador o reproductor de sonido	-	0,54
85.27.99.00.00	Los demás aparatos receptores de radiodifusión	1,31	-
85.28	Receptores de televisión (Incluso monitores y video proyectores)	81,10	189,15
85.28.12.10.00	Receptores de tv en colores con aparato de grabación o repro.de sonido o imag. incor.	0,12	-
85.28.12.90.00	Los demás aparatos receptores de televisión	56,58	6,00
85.28.21.00.00	Videomonitores en colores	7,37	0,12
85.28.22.00.00	Videomonitores en blanco y negro u otros monocromos	0,61	0,00
85.28.30.00.00	Video proyectores	15,89	7,64
85.28.41.00.00	Monitores con tubo de rayos catódicos de los tipos utiliz. exclus. con máq. Automáticas	-	6,86
85.28.51.00.00	Demás monit. de los tipos utiliz. exclusiv. con máq. automat. p' tratam. de datos de la pa. 84.71	0,29	93,74
85.28.59.00.00	Los demás monitores	-	3,18
85.28.61.00.00	Proyectores de los tipos utiliz. exclusiv. con máq. automat. para tratam. de datos de la pa. 84.71	-	10,07
85.28.69.00.00	Los demás - demás proyectores	-	5,17
85.28.71.00.00	Apar. recept. de tv no conceb. p' incorporar. un disposit. de visualiz. pantalla de v=deo	0,23	-
85.28.72.00.00	Los demás aparatos receptores de televisión, en colores	-	56,39
85.29	Partes identificables destinados excl./princip. a 85.25 a 85.28	1 834,34	203,97
85.29.10.10.00	Antenas de ferrita para las partida arancelaria 85.25 a 85.28	0,02	6,02
85.29.10.20.00	Antenas parabólicas para las partida arancelaria 85.25 a 85.28	108,70	0,44
85.29.10.90.00	Los demás antenas y sus partes para las partida arancelaria 85.25 a 85.28; partes	84,70	57,68
85.29.90.10.00	Muebles o cajas destinadas para aparatos de las partida arancelaria 85.25 a 85.28	1,10	13,60
85.29.90.90.00	Las demás partes identificables para aparatos de las partida arancelaria 85.25 a 85.28	1 639,84	126,23
85.31	Aparatos eléctricos de señalización acústica/visual (ej. sirenas)	177,50	279,40
85.31.10.00.00	Avisadores eléctricos de protección contra robo o incendio y aparatos similares	18,91	143,40
85.31.20.00.00	Tableros indicadores con dispositivos de lcd o diodos emisores de luz	17,52	23,21
85.31.80.00.00	Los demás aparatos de señalización acústica o visual	8,67	18,64
85.31.90.00.00	Partes de aparatos de señalización acústica o visual	132,40	94,15
90.07	Cámaras y proyectores cinematógrafo, incluido con grabadores de sonido	6,86	0,00
90.07.19.00.00	Las demás cámaras	3,00	-
90.07.91.00.00	Partes y accesorios de cámaras para película cinematográfica	3,26	-
90.07.92.00.00	Partes y accesorios de proyectores	0,61	-
90.08	Proyectores de imagen fija, ampliada o reductores fotográficos	1,33	0,10
90.08.10.00.00	Proyectores de diapositivas	0,00	0,10
90.08.20.00.00	Lectores de microfilmes, microfichas u otros microformatos, incluso copiadores	0,02	-
90.08.30.00.00	Los demás proyectores de imagen fija	1,31	-
90.09	Fotocopiados ópticos o por contacto y termo copiadores	38,21	6,33
90.09.12.00.00	Aparatos de fotocopia por procedimiento indirecto	0,20	-
90.09.21.00.00	Aparatos de fotocopia por sistema óptico	10,15	-
90.09.91.00.00	Partes y accesorios de alimentadores automáticos de documentos	-	0,06
90.09.92.00.00	Partes y accesorios de alimentadores de papel	5,37	-
90.09.99.00.00	Demás part. y acces. Excep. partes y acces. de alimentadores automat. de documentos	22,49	6,27
90.10	Aparatos y material para laboratorio fotográfico/ cinematográfico	8,69	100,16
90.10.10.00.00	Aparatos y material para revelado automático de película fotográfica, película cinema	1,30	50,00
90.10.50.00.00	Los demás aparatos y material para laboratorios fotográfico o cinematográfico; negato	0,15	45,68
90.10.90.00.00	Partes y accesorios par apar. y material para laboratorios fotográfico o cinematográfico	7,24	4,48

Fuente: Superintendencia Nacional de Administración Tributaria - Superintendencia Nacional Adjunta de Aduanas.

19 Turismo

En este capítulo se presenta información de los principales indicadores del Sector Turismo, tales como la entrada ó ingreso de visitantes extranjeros al Perú, salida de nacionales hacia el exterior, turismo receptor en América, tráfico de pasajeros, flujo turístico en los establecimientos de hospedaje, infraestructura turística y turismo interno.

Además, se muestra información sobre el ingreso de extranjeros según zona geográfica y país de residencia; salida de nacionales, según zona geográfica y país de destino, asimismo se ofrece estadísticas sobre arribos y pernoctaciones de nacionales y extranjeros en los establecimientos de hospedaje.

Así también, se presentan las ciudades o lugares más visitados en el Perú durante el año 2007. Se incluye información del Perfil del Turista Extranjero, 2007 y del Vacacionista Nacional, 2007. Además se muestra la Cuenta Satélite de Turismo 2001.

Las fuentes de información son: el Ministerio de Comercio Exterior y Turismo (MINCETUR), Dirección General de Migraciones y Naturalización del Ministerio del Interior, Corporación Peruana de Aeropuertos y Aviación Comercial S.A. (CORPAC S.A.), Comisión de Promoción del Perú (PROMPERÚ), Instituto de Investigación de la Escuela Profesional de Turismo y Psicología de la Universidad San Martín de Porres, y las Municipalidades de los distritos de Santiago de Surco, San Isidro y Miraflores pertenecientes a la provincia de Lima.

A. PRINCIPALES INDICADORES

19.1 INDICADORES DEL SECTOR TURISMO, 1993- 2007

Año	Número de Turistas		Ingreso de Egreso de		Divisas Per cápita		Balance (Saldo)		
	Entrada	Salida	Divisas	Divisas	Ingreso	Egreso	Turistas	Divisas	Per cápita
	1/	2/	(Mill. US\$)	(Mill. US\$)	US\$	US\$	(Mill. US\$)	(US\$)	
1993	271 901	465 632	215	269	791	578	- 193 731	-54	213
1994	384 833	500 909	331	266	861	531	- 116 076	65	329
1995	475 120	513 716	428	297	901	578	- 38 596	131	323
1996	590 545	532 328	670	350	1 135	657	58 217	320	477
1997	659 567	579 776	816	434	1 238	748	79 791	383	490
1998	735 191	615 857	845	453	1 149	735	119 334	392	414
1999	799 946	646 830	890	443	1 112	686	153 116	446	426
2000	852 745	764 602	837	423	981	553	88 143	414	428
2001	939 947	956 322	733	545	780	570	- 16 375	188	210
2002	1 113 800	1 239 660	787	606	707	489	- 125 860	181	218
2003	1 301 868	1 495 972	963	641	740	429	- 194 104	322	311
2004	1 781 537	1 786 555	1 142	643	641	360	- 5 018	499	281
2005	1 872 055	2 194 957	1 308	752	699	342	- 322 902	557	356
2006	2 110 611	2 235 720	1 577	789	747	353	- 125 109	788	394
2007	2 329 524	2 261 440	1 938	1 007	832	445	68 084	931	387

Nota: La información de ingreso y egreso de divisas para el período 2001-2007, tiene carácter de preliminar.

A partir del año 2003 las cifras del número de turistas no son comparables con la serie anterior, debido a que las mismas han sido actualizadas y modificadas por mayor cobertura.

1/ Hasta el mes de mayo del año 2002 la información incluye a los visitantes que ingresan con pasaporte y salvoconducto consular, no incluye a los que ingresan con salvoconducto de frontera. A partir de Junio de ese año la información incluye además a todos los visitantes con salvoconducto de frontera, al implementarse la Tarjeta Andina de Migración (TAM), documento administrativo de entrada y salida de visitantes residentes en países andinos (Resolución N° 527-CAN).

2/ Hasta el mes de mayo del año 2002 la información incluye a los peruanos que salen con pasaporte y salvoconducto consular, no incluye a los que salen del país con salvoconducto de frontera. A partir de junio de ese año la información incluye además la salida de peruanos a países miembros de la Comunidad Andina con salvoconducto de frontera, al implementarse la Tarjeta Andina de Migración (TAM), documento administrativo de entrada y salida de visitantes residentes (Resolución N° 527 - CAN).

Fuente: Ministerio del Interior - Dirección General de Migraciones y Naturalización.

Banco Central de Reserva del Perú.

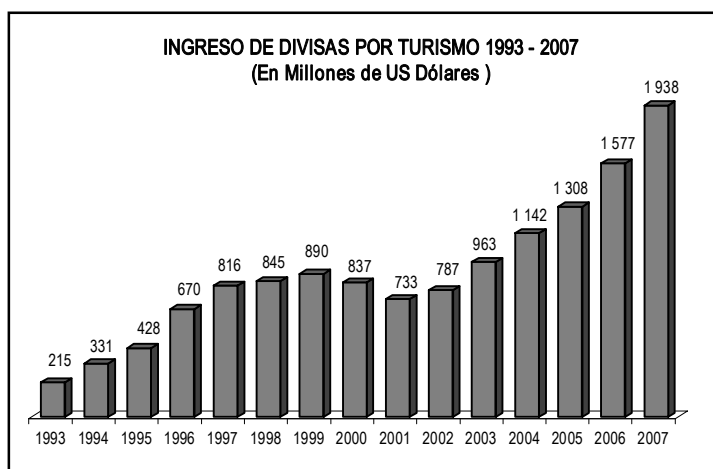

B. INGRESO DE EXTRANJEROS

19.2 INGRESO DE EXTRANJEROS, SEGÚN ZONA GEOGRÁFICA Y PAÍS DE PROCEDENCIA, 1998 - 2007

Zona Geográfica y País de Procedencia	1998	1999	2000	2001	2002
Total	735 191	799 946	852 745	939 947	1 113 800
Norte América	203 639	220 518	240 888	225 034	257 192
Canadá	2 232	2 831	2 681	2 505	5 964
Estados Unidos de América	186 969	207 985	227 206	210 590	236 345
México	14 438	9 702	11 001	11 939	14 883
Centro América	27 324	24 426	33 681	29 915	31 913
Costa Rica	4 774	6 661	7 174	6 669	6 669
Cuba	2 340	2 934	2 488	1 171	954
Aruba	8 346	4 446	9 547	7 818	8 255
Guatemala	734	963	1079	1189	1356
Honduras	283	373	369	381	418
Nicaragua	318	388	402	463	466
Panamá	6 799	6 229	10 311	9 932	10 576
República Dominicana	2 769	1 090	811	807	1 143
Puerto Rico	451	629	611	794	957
Otros	510	713	889	691	1 119
Sud América	435 461	461 268	468 614	575 050	690 088
Argentina	30 775	26 350	27 985	24 789	30 285
Bolivia	86 391	84 823	99 036	105 001	130 943
Brasil	23 672	23 018	25 032	28 996	33 233
Chile	191 188	216 733	200 289	298 887	338 002
Colombia	35 767	33 731	31 658	27 422	31 005
Ecuador	49 542	55 502	68 177	67 195	104 019
Paraguay	1 904	442	443	422	515
Uruguay	759	799	692	955	1 166
Venezuela	15 449	19 817	15 180	21 349	20 860
Otros	14	53	122	34	60
Europa	64 775	89 297	104 722	105 306	124 027
Alemania	9 045	12 055	18 753	14 789	7 076
Austria	270	407	414	363	748
Bélgica	719	1 101	1 165	999	2 090
España	19 357	33 990	35 616	39 290	51 062
Francia	6 600	7 235	8 568	6 478	11 415
Holanda	16 554	21 140	26 131	31 062	25 628
Inglaterra	3 670	4 769	4 976	5 107	10 565
Italia	4 900	3 690	3 709	3 273	7 535
Noruega	167	279	241	235	495
Portugal	188	250	335	198	367
Suecia	402	556	694	618	1 108
Suiza	1 426	1 715	1 853	1 666	3 127
Rusia	783	845	732	191	253
Otros	694	1 265	1 535	1 037	2 558
Asia	2 367	2 617	2 873	2 635	6 121
Taiwán	48	98	61	64	141
República Popular de China	283	262	452	346	991
Corea del Sur	203	358	451	371	877
Filipinas	32	30	56	41	113
India	123	43	54	40	112
Israel	255	174	334	759	772
Japón	1 274	1 454	1 190	799	2 690
Otros	149	198	275	215	425
África	101	157	137	188	337
Argelia	0	2	2	1	10
Egipto	10	5	14	11	24
Sudáfrica	33	78	51	81	173
Otros	58	72	70	95	130
Oceanía	360	682	624	781	1 871
Australia	296	432	466	637	1 602
Nueva Zelanda	28	103	100	98	242
Otros	36	147	58	46	27
Otros 1/	1 164	981	1 206	1 038	2 251

Continúa...

19.2 INGRESO DE EXTRANJEROS, SEGÚN ZONA GEOGRÁFICA Y PAÍS DE PROCEDENCIA, 1998 - 2007

Zona Geográfica y País de Procedencia	Conclusión				
	2003	2004	2005 P/	2006 P/	2007 P/
Total	1 301 868	1 781 537	1 872 055	2 110 611	2 329 524
Norte América	236 785	326 207	379 488	360 467	390 954
Canadá	7 144	7 706	19 275	21 772	19 438
Estados Unidos de América	213 946	294 690	333 058	310 993	345 075
México	15 695	23 811	27 155	27 702	26 441
Centro América	23 066	35 855	44 679	55 114	70 895
Costa Rica	5 976	11 896	14 812	11 992	12 117
Cuba	864	753	273	346	381
Aruba	902	322	193	49	45
Guatemala	1537	1159	249	267	139
Honduras	496	442	94	98	129
Nicaragua	475	479	135	100	77
Panamá	9 754	18 250	27 670	35 863	36 587
República Dominicana	878	866	268	264	189
Puerto Rico	1 097	800	198	126	114
Otros	1 087	888	787	6 009	21 117
Sud América	901 996	1 258 038	1 270 906	1 503 710	1 678 982
Argentina	35 638	52 095	51 119	59 924	79 984
Bolivia	134 929	165 630	181 656	170 256	185 799
Brasil	35 512	49 998	58 620	50 528	53 565
Chile	546 975	778 769	786 622	953 906	1 065 792
Colombia	29 159	41 882	53 139	64 613	69 515
Ecuador	99 730	137 234	99 190	163 554	181 679
Paraguay	727	490	203	227	334
Uruguay	1 458	1 360	294	264	1 004
Venezuela	17 797	30 496	40 030	40 409	41 304
Otros	71	84	33	29	6
Europa	125 815	151 708	168 929	178 379	180 072
Alemania	8 291	6 203	1 469	1 248	1 413
Austria	824	628	211	231	93
Bélgica	2 050	1 638	231	320	167
España	44 022	72 657	105 301	111 166	107 746
Francia	12 563	11 674	1 998	2 040	1 551
Holanda	28 486	33 961	54 815	58 681	65 901
Inglaterra	13 033	9 629	1 168	886	856
Italia	7 785	7 023	1 446	1 350	820
Noruega	522	569	121	134	83
Portugal	348	376	289	54	41
Suecia	1 290	988	199	226	140
Suiza	3 551	3 592	686	686	341
Rusia	345	304	291	144	76
Otros	2 705	2 466	704	1 213	844
Asia	7 383	5 541	2 378	1 557	1 644
Taiwán	144	64	16	19	9
República Popular de China	1 196	779	374	283	144
Corea del Sur	672	503	89	106	81
Filipinas	120	79	77	18	21
India	118	102	49	26	19
Israel	840	552	125	127	104
Japón	3 754	3 097	1 469	838	1 166
Otros	539	365	179	140	100
África	294	332	463	144	82
Argelia	2	5	3	1	-
Egipto	27	20	65	1	5
Sudáfrica	147	186	36	27	34
Otros	118	121	359	115	43
Oceanía	2 167	1 385	404	337	456
Australia	1 872	1 185	345	289	408
Nueva Zelanda	236	164	37	44	35
Otros	59	36	22	4	13
Otros 1/	4 362	2 471	4 808	10 903	6 439

Nota: Hasta el mes de mayo del año 2002 la información incluye a los visitantes que ingresan con pasaporte y salvoconducto consular, no incluye a los que ingresan con salvoconducto de frontera. A partir de junio de ese año la información incluye además a todos los visitantes con salvoconducto de frontera, al implementarse la Tarjeta Andina de Migración (TAM), documento administrativo de entrada y salida de visitantes en países andinos (Resolución N° 527-CAN).

1/ Comprende: Aguas Internacionales apátridas y datos de países de procedencia no especificada.

Fuente: Ministerio del Interior - Dirección General de Migraciones y Naturalización.

Elaboración: INEI.

19.3 INGRESO DE EXTRANJEROS, SEGÚN LUGAR DE ENTRADA, 1998 - 2007

Lugar de Entrada	1998	1999	2000	2001	2002	2003	2004	2005 P/	2006 P/	2007 P/
Total	735 191	799 946	852 745	939 947	1 113 800	1 301 868	1 781 537	1 872 055	2 110 611	2 329 524
Jorge Chávez	487 069	550 605	604 266	592 464	646 101	652 319	825 732	905 473	922 649	1 095 046
Santa Rosa	128 520	147 845	122 076	238 034	264 857	444 420	719 691	687 827	855 100	897 009
Resto	119 602	101 496	126 403	109 449	202 842	205 129	236 114	278 755	332 862	337 469

Nota: Hasta el mes de mayo del año 2002 la información incluye a los visitantes que ingresan con pasaporte y salvoconducto consular, no incluye a los que ingresan con salvoconducto de frontera. A partir del mes de junio de ese año la información incluye además a todos los visitantes con salvoconducto de frontera, al implementarse la Tarjeta Andina de Migración (TAM), documento administrativo de entrada y salida de visitantes residentes en países andinos (Resolución N° 527 - CAN).

A partir del año 2003 las cifras del número de turistas no son comparables con la serie anterior, debido a que las mismas han sido actualizadas y modificadas por mayor cobertura.

Fuente: Ministerio del Interior - Dirección General de Migraciones y Naturalización.

Elaboración: INEI.

19.4 TURISMO RECEPTOR EN AMÉRICA 1998 - 2007

Concepto	1998	1999	2000	2001	2002	2003	2004	2005 E/	2006 E/	2007 E/
América del Norte 1/										
Cantidad de Arribos (Millones)	85	87	90	92	94	96	98	100	102	104
Ingreso por Turismo Receptor (Millones US\$)	88 146	92 060	99 838	104 283	108 728	112 452	116 304	120 288	123 980	127 785
Gasto Per cápita (US\$)	1 037	1 055	1 107	1 132	1 157	1 177	1 187	1 203	1 215	1 229
América Central 2/										
Cantidad de Arribos (Millones)	3	3	4	4	4	4	5	5	5	5
Ingreso por Turismo Receptor (Millones US\$)	2 064	2 142	2 297	2 453	2 609	2 780	2 962	3 156	3 350	3 556
Gasto Per cápita (US\$)	688	714	574	613	652	646	592	631	670	711
Caribe 3/										
Cantidad de Arribos (Millones)	16	16	17	18	18	19	20	21	22	23
Ingreso por Turismo Receptor (Millones US\$)	14 681	15 309	16 069	16 828	17 588	18 644	19 797	21 021	22 245	23 540
Gasto Per cápita (US\$)	918	957	945	935	977	1 007	990	1 001	1 011	1 023
América del Sur 4/										
Cantidad de Arribos (Millones)	18	18	19	20	21	23	25	26	27	28
Ingreso por Turismo Receptor (Millones US\$)	15 074	15 929	17 065	18 202	19 339	20 448	21 621	22 861	24 101	25 408
Gasto Per cápita (US\$)	837	885	898	910	921	907	865	879	893	907

1/ América del Norte compuesta por: Canadá, Estados Unidos de América y México.

2/ América Central compuesta por: Belice, Costa Rica, El Salvador, Guatemala, Honduras, Nicaragua y Panamá.

3/ El Caribe compuesto por: Anguila, Antigua y Barbuda, Aruba, Bahamas, Barbados, Bermudas, Bonaire, Cuba, Curacao, Dominica, Granada, Guadalupe, Haití, Islas Caimán, Islas Turcas y Caicos, Islas Vírgenes Americanas, Islas Vírgenes Británicas, Jamaica, Martinica, Montserrat, Puerto Rico, República Dominicana, Santa Lucía, San Martín, San Vicente y las Granadinas, Trinidad y Tobago.

4/ América del Sur comprende: Argentina, Bolivia, Brasil, Chile, Colombia, Ecuador, Guyana, Paraguay, Perú, Suriname, Uruguay y Venezuela.

Fuente: Observatorio Turístico del Perú de la Escuela Profesional de Turismo y Hotelería de la Universidad San Martín de Porres - OMT.

C. SALIDA DE NACIONALES

19.5 SALIDA DE NACIONALES, SEGÚN ZONA GEOGRÁFICA Y PAÍS DE DESTINO, 1998 - 2007

Zona Geográfica y País de Destino	1998	1999	2000	2001	2002
Total	615 857	646 830	764 602	956 322	1 239 660
Norte América	228 613	257 059	310 172	311 552	346 430
Canadá	1 476	1 397	1 644	1 777	2 456
Estados Unidos de América	212 961	245 898	291 459	293 610	323 090
México	14 176	9 764	17 069	16 165	20 884
Centro América	34 207	32 680	38 714	39 512	48 892
Aruba	4 367	2 914	3 269	4 400	4 086
Costa Rica	5 970	8 129	5 848	4 758	7 504
Cuba	3 847	3 392	3 860	3 358	4 018
Jamaica	215	190	107	160	158
Guatemala	408	681	986	983	1 141
Honduras	173	217	310	285	366
Nicaragua	171	915	2 065	1 575	403
Panamá	10 243	9 895	16 465	17 461	21 857
República Dominicana	8 203	5 254	4 264	4 741	7 139
Otros	610	1 093	1 540	1 791	2 220
Sud América	310 848	297 913	337 937	526 773	744 111
Argentina	31 333	46 191	54 690	48 008	62 833
Bolivia	43 664	41 525	43 731	47 247	147 857
Brasil	11 975	13 571	15 263	19 554	23 981
Chile	170 285	130 165	152 963	332 295	372 885
Colombia	11 588	23 743	20 846	21 467	21 669
Ecuador	26 919	21 037	30 796	34 199	88 504
Paraguay	2 026	673	655	516	547
Uruguay	460	500	670	701	972
Venezuela	12 583	20 493	18 280	22 741	24 821
Otros	15	15	43	45	42
Europa	34 203	51 149	66 897	67 456	88 155
Alemania	4 392	6 265	10 069	8 002	6 393
España	10 511	21 359	27 450	30 697	41 341
Francia	1 801	2 687	3 001	2 806	4 120
Holanda	6 534	7 822	5 517	6 497	10 968
Italia	6 543	7 456	13 016	11 713	15 601
Rusia	568	533	590	510	490
Suiza	1 252	1 676	2 349	2 328	2 682
Otros	2 602	3 351	4 905	4 903	6 560
Asia	6 774	6 035	9 489	9 270	9 031
Japón	5 922	5 017	7 824	7 875	7 076
Otros	852	1 018	1 665	1 395	1 955
África	214	192	366	393	663
Sudáfrica	55	43	71	103	172
Egipto	83	69	122	57	116
Otros	76	80	173	233	375
Oceanía	270	370	351	380	539
Australia	203	281	292	301	413
Otros	67	89	59	79	126
Otros 1/	728	1 432	676	986	1 839

Continúa...

19.5 SALIDA DE NACIONALES, SEGÚN ZONA GEOGRÁFICA Y PAÍS DE DESTINO, 1998 - 2007

Conclusión

Zona Geográfica y País de Destino	2003	2004 P/	2005 P/	2006 P/	2007 P/
Total	1 495 972	1 786 555	2 194 957	2 235 720	2 261 440
Norte América	294 014	277 714	326 295	252 815	268 933
Canadá	2 022	1 595	8 170	7 237	7 460
Estados Unidos de América	272 983	254 424	290 358	224 713	239 701
México	19 009	21 695	27 767	20 865	21 772
Centro América	41 111	54 701	54 662	55 401	70 282
Aruba	1 178	713	327	264	238
Costa Rica	6 106	13 721	13 745	8 942	9 734
Cuba	3 800	2 005	1 730	1 884	1 477
Jamaica	166	65	24	89	20
Guatemala	1 281	604	487	468	465
Honduras	427	240	185	169	202
Nicaragua	393	170	154	139	374
Panamá	19 113	33 235	34 607	35 746	38 278
República Dominicana	6 608	3 095	2 239	2 525	2 726
Otros	2 039	853	1 164	5 175	16 768
Sud América	1 060 926	1 367 602	1 693 766	1 808 618	1 797 759
Argentina	54 478	64 116	69 528	63 466	88 055
Bolivia	122 337	115 725	147 470	347 023	285 169
Brasil	24 847	27 766	33 627	32 273	53 661
Chile	727 827	915 870	1 102 197	1 124 538	1 120 597
Colombia	21 675	35 951	45 661	43 764	50 176
Ecuador	87 546	173 568	248 542	161 864	158 242
Paraguay	531	232	161	116	213
Uruguay	1 096	395	397	317	1 275
Venezuela	20 525	33 906	46 133	35 191	40 334
Otros	64	73	50	66	37
Europa	83 679	78 985	112 173	113 016	118 686
Alemania	5 601	2 304	1 791	1 468	1 336
España	44 673	47 857	79 523	81 868	85 679
Francia	3 736	1 276	1 022	1 017	971
Holanda	6 820	17 283	21 825	21 027	22 432
Italia	14 087	6 811	5 288	5 139	5 641
Rusia	359	159	289	98	91
Suiza	2 549	935	669	541	560
Otros	5 854	2 360	1 766	1 858	1 976
Asia	9 525	5 099	5 146	4 153	4 334
Japón	7 746	4 071	3 669	2 703	2 583
Otros	1 779	1 028	1 477	1 450	1 751
África	587	429	332	365	344
Sudáfrica	132	59	38	56	34
Egipto	112	83	72	67	84
Otros	343	287	222	242	226
Oceanía	509	233	246	271	313
Australia	392	179	217	238	286
Otros	117	54	29	33	27
Otros 1/	5 621	1 792	2 337	1 081	789

Nota: Hasta el mes de mayo del año 2002 la información incluye a los peruanos que salen con pasaporte y salvoconducto consular, no incluye a los que salen del país con salvoconducto de frontera. A partir de junio de ese año la información incluye además la salida de peruanos a países miembros de la Comunidad Andina con salvoconducto de frontera, al implementarse la Tarjeta Andina de Migración (TAM), documento administrativo de entrada y salida de visitantes residentes en países andinos (Resolución N° 527 - CAN).

A partir del año 2003 las cifras del número de turistas no son comparables con la serie anterior, debido a que las mismas han sido actualizadas y modificadas por mayor cobertura.

1/ Comprende: Aguas Internacionales y datos de países de destino no especificado.

Fuente: Ministerio del Interior - Dirección General de Migraciones y Naturalización.

Elaboración: INEI.

19.6 SALIDA DE NACIONALES, SEGÚN LUGAR DE PARTIDA, 1998 - 2007

Lugar de Partida	1998	1999	2000	2001	2002	2003	2004	2005 P/	2006 P/	2007 P/
Total	615 857	646 830	764 602	956 322	1 239 660	1 495 972	1 786 555	2 194 957	2 235 720	2 261 440
Jorge Chávez	424 409	506 779	657 380	640 365	775 073	550 039	638 178	682 178	681 794	811 848
Santa Rosa	136 375	91 310	100 907	291 161	340 682	740 883	858 101	1 118 895	1 122 181	1 031 583
Resto	55 073	48 741	6 315	24 796	123 905	205 050	290 276	393 884	431 745	418 009

Nota: Hasta el mes de mayo del año 2002 la información incluye a los peruanos que salen con pasaporte y salvoconducto consular, no incluye a los que salen del país con salvoconducto de frontera. A partir de junio del mismo año la información incluye además la salida de peruanos a países miembros de la Comunidad Andina con salvoconducto de frontera, al implementarse la Tarjeta Andina de Migración (TAM), documento administrativo de entrada y salida de visitantes residentes en países andinos (Resolución N° 527 - CAN). A partir del año 2003 las cifras del número de turistas no son comparables con la serie anterior, debido a que las mismas han sido actualizadas y modificadas por mayor cobertura.

Fuente: Ministerio del Interior - Dirección General de Migraciones y Naturalización.

Elaboración: INEI.

SALIDA DE NACIONALES, 2003 - 2007

(Miles)

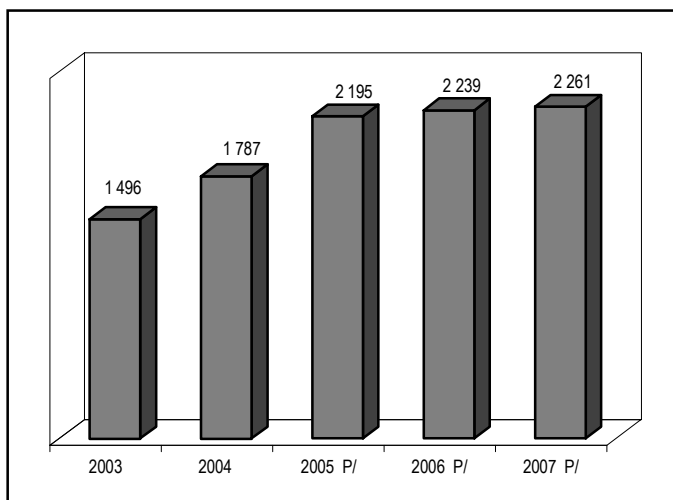

D. TRÁFICO DE PASAJEROS

19.7 TRÁFICO POR TIPO DE AERONAVE, SEGÚN COMPAÑÍA AÉREA INTERNACIONAL, 2007

Compañía Aérea Internacional	Tipo de Aeronave	Número de Asientos	Número de Operaciones	Asientos Ofrecidos	Asientos Ocupados
TOTAL PARA TRANSPORTE DE PASAJEROS			34 266	6 202 696	3 889 098
AEROLINEAS ARGENTINAS	MD-83	139	7	973	789
	MD-88	139	7	973	789
	B 737-500	108	920	99 360	75 118
	B 737-200	123	10	1 230	967
	A-310	181	20	3 620	3 078
AEROMEXICO	B 757-200	188	42	7 896	5 796
	B 737/700	124	288	35 712	21 024
	B 737	123	2	246	144
	MD-88	139	2	278	176
	B 737/800	155	488	75 640	50 752
	B 767-200	210	2	420	357
AEROPOSTAL	DC-9	140	152	21 280	13 528
	B 737-200	123	63	7 749	4 725
	MD-82	140	12	1 680	1 032
	MD-83	139	144	20 016	12 816
AEROSUR	B 737-281	130	46	5 980	1 536
	B 737-200	130	98	12 740	2 940
	B 727-200	152	56	8 512	3 024
AIR CANADA	B 767-300	213	115	24 495	20 700
	B 767-375	212	6	1 272	1 068
	B 767-200/233	210	153	32 130	26 959
	B 767-3Y0	213	18	3 834	3 226
AIR PLUS COMET S.A.	A 310	181	6	1 086	990
	A 340	263	30	7 890	7 410
	A 330-200 (243,223)	253	360	91 080	86 400
	A 330 (343, 322)	253	32	8 096	7 552
	B 747-200	392	22	8 624	7 744
	MD-88	139	2	278	246
	B 767-300ER	218	2	436	402
	B 747-300	470	18	8 460	7 560
AMERICAN AIRLINES	B 757-200	175	196	34 300	21 560
	A 300-600R	342	1 252	428 184	282 702
	B 767-300	165	2	330	288
AVIANCA & ACES	MD-83	139	2	278	183
	B 757-200	176	218	38 368	27 904
	B 767-200	185	670	123 950	90 524
	B 767-300	214	202	43 228	33 532
CONTINENTAL AIRLINES	B 757-200	175	1 370	239 750	220 706
	B 767 -200	185	2	370	329
COPA	B 737-700	150	1 631	244 650	156 576
	B 737-800	155	82	12 710	8 458
	EMBRAER-190	98	132	12 936	6 072
DELTA AIRLINES	B 757-200	175	54	9 450	6 522
	B 767-300	252	4	1 008	748
	B 767-400	304	730	221 920	170 820

Continúa...

19.7 TRÁFICO POR TIPO DE AERONAVE, SEGÚN COMPAÑÍA AÉREA INTERNACIONAL, 2007

Conclusión

Compañía Aérea Internacional	Tipo de Aeronave	Número de Asientos	Número de Operaciones	Asientos Ofrecidos	Asientos Ocupados
GOL-TRANSPORTES AEREOS S.A.	B 737-800	155	1 228	190 340	97 392
	B 737-600	155	2	310	180
	B 737-700	150	2	300	170
IBERIA (ESPAÑA)	A 340-313	260	116	30 160	27 578
	A 340-600	352	612	215 424	203 184
KLM (HOLANDA)	MD-11	300	168	50 400	38 597
	B 777	375	487	182 625	149 022
LACSA	A 320-321	168	1 214	203 952	57 532
LAN AIRLINES	A 319	155	329	50 995	18 095
	A 320	150	310	46 500	34 100
	A 319	120	12	1 440	960
	A 340	263	30	7 890	5 490
LANPERU S.A.	B 767-300	214	2 929	626 806	345 415
	A 320	150	1	150	115
	A 319	120	3 134	376 080	266 390
	B 767-300	214	4 739	1 014 146	729 102
LLOYD AEREO BOLIVIANO	B 727-100	111	4	444	224
	B 727-200	152	74	11 248	6 719
	B 737-300	118	26	3 068	1 378
SPIRIT AIRLINES	A 319	120	374	44 880	44 196
TACA PERU	A 320, A 321	150	6 184	927 600	340 120
	A 319	120	2 621	314 520	127 372
TOTAL PARA TRANSPORTE DE CARGA			3 086	-	-
ARROW AIR CARGO	DC-8		39	-	-
	DC-10-30			204	-
	B 747-200		72	-	-
	DC-10-40F		10	-	-
CIELOS DEL PERU	DC 10-30		742	-	-
FLORIDA WEST 'IL	B 767-300		176	-	-
LADECO LAN CHILE CARGO	B 767-300		899	-	-
	B 747-200		43	-	-
	B 747-300		1	-	-
	DC-10-30F		16	-	-
MARTINAIR HOLLAND	MD11F		220	-	-
TAMPA CARGO S.A.	MD11F		26	-	-
	B 767-200		510	-	-
	DC-10		84	-	-
VARIG LOGISTICA S.A. SUCURSAL PERU	B 757 -200		8	-	-
	MD-11		36	-	-

Nota: Esta información corresponde al Aeropuerto Internacional Jorge Chávez concesionado el 14-02-2001 por Lima Airport Patners quien desde esa fecha viene administrando este Aeropuerto. Se ha tenido que prorratear la cantidad de pasajeros por cada tipo de aeronave, en vista que no se cuenta con información de pasajeros por tipo de aeronave de las Compañías aéreas.

Fuente: Corporación Peruana de Aeropuertos y Aviación Comercial S.A. - Área de Planeamiento y Proyectos / Estadística.

19.8 PASAJEROS TRANSPORTADOS POR LAS COMPAÑÍAS NACIONALES DE AVIACIÓN, SEGÚN CIUDAD, 2003- 2007

Ciudad	Entrada					Salida				
	2003	2004	2005	2006	2007	2003	2004	2005	2006	2007
Total	2 050 295	2 230 661	2 085 340	2 689 174	3 381 920	2 050 295	2 230 661	2 085 340	2 689 174	3 381 920
Andahuaylas	-	-	-	3 292	2 832	-	-	-	2 980	2 469
Andoas	9 685	-	-	-	-	9 418	-	-	-	-
Anta Huaraz 1/	-	-	-	-	8	-	-	-	-	8
Arequipa	158 856	171 501	170 113	236 103	310 342	166 888	181 028	174 334	238 535	313 245
Atalaya	-	-	-	-	40	-	-	-	-	10
Ayacucho	6 125	4 526	-	1 672	2 013	6 221	4 566	-	1 934	2 296
Cajamarca 1/	14 830	10 332	-	26 381	31 258	12 844	8 262	-	22 641	26 426
Chachapoyas 1/	761	24	-	-	-	713	11	-	-	-
Chiclayo	46 877	52 421	47 876	58 247	74 017	49 147	54 535	47 904	64 533	75 949
Cusco	349 028	402 601	405 485	462 032	566 358	335 296	393 558	382 214	445 358	547 893
Huánuco	-	-	-	-	-	-	-	-	-	20
Ilo	-	-	-	-	46	-	-	-	-	53
Iquitos 1/	133 554	135 461	115 946	163 552	181 297	136 477	140 933	116 446	163 678	186 630
Jauja	-	-	-	5	5	-	-	-	5	5
Juanjuí	-	-	-	5	-	-	-	-	-	-
Juliaca	53 675	57 842	61 109	63 998	73 086	67 778	77 793	89 710	91 038	106 163
Lima	939 099	1 029 393	960 603	1 251 429	1 583 812	917 493	993 882	938 005	1 204 325	1 555 389
Nazca 2/	-	-	-	26 470	20 462	-	-	-	26 439	20 450
Pisco	12	11	-	650	489	205	240	-	816	607
Piura	53 964	65 505	70 205	72 565	106 039	55 232	66 122	72 214	89 009	111 457
Puerto Maldonado	60 061	68 696	66 146	64 600	78 182	63 082	73 703	72 576	65 853	79 584
Pucallpa 1/	49 158	49 421	26 810	47 758	102 663	50 134	48 284	26 506	49 338	106 592
Tacna	52 950	52 116	44 295	54 079	59 710	52 453	53 025	42 677	66 222	58 999
Talara 1/	-	-	-	4 152	3 310	-	-	-	3 845	3 872
Tarapoto 1/	48 693	56 624	52 325	68 966	87 233	49 049	57 012	51 813	81 164	89 740
Tingo María	-	-	-	-	-	-	-	-	-	4
Trujillo 1/	51 395	54 586	43 458	59 225	85 501	54 832	56 876	48 541	62 772	86 725
Tumbes 1/	19 840	18 022	20 969	23 993	13 217	21 218	19 233	22 400	8 689	7 334
Yurimaguas	1 732	1 579	-	-	-	1 815	1 598	-	-	-

Nota: Se considera los principales aeropuertos incluyendo los administrados por el consorcio Aeropuertos del Perú (ADP) desde Diciembre 2006. En los años 2001-2005 se toma información de las compañías Aerocontinente, Aviandina, Tans, Lan Perú y Taca Perú y en los años 2006 - 2007 se adicionan las aerolíneas Aerocondor, Star Perú y Wayra Perú. Las compañías Aviandina , Aerocontinente, Tans y Wayra Perú dejaron de operar en Nov.2003, Jun 2004, Ene 2006 y Nov 2006 respectivamente.

1/ Aeropuertos administrados por el consorcio Aeropuertos del Perú (ADP).

2/ Pasajeros Netamente Turísticos de la compañía Aerocondor.

Fuente: Corporación Peruana de Aeropuertos y Aviación Comercial S.A. - Área de Planeamiento y Proyectos / Estadística.

19.9 PASAJEROS TRANSPORTADOS EN COMPAÑÍAS AÉREAS NACIONALES, SEGÚN RUTA, 2003 - 2007

Ruta de / hacia	2003	2004	2005	2006	2007
Total Pasajeros	2 050 295	2 230 661	2 085 340	2 689 174	3 381 920
Lima-Cusco	285 737	332 566	337 551	394 607	494 516
Cusco-Lima	277 230	327 618	324 988	384 819	481 714
Lima-Arequipa	130 941	142 315	147 982	208 185	275 323
Arequipa-Lima	119 188	130 172	126 290	183 729	259 717
Iquitos-Lima	115 100	124 080	101 278	152 778	172 661
Lima-Iquitos	112 818	118 500	101 710	148 103	165 968
Piura-Lima	54 585	63 221	70 158	87 924	110 262
Lima-Piura	53 313	63 165	67 997	70 527	104 704
Pucallpa-Lima	42 172	39 653	18 887	45 549	97 434
Lima-Pucallpa	41 313	40 539	19 615	43 914	93 221
Juliaca-Lima	58 750	69 283	81 097	80 969	91 101
Tarapoto-Lima	41 900	46 369	42 151	67 680	83 608
Lima-Trujillo	50 503	53 698	43 458	56 571	83 050
Lima-Tarapoto	40 969	46 466	41 699	60 144	82 851
Trujillo-Lima	53 339	55 997	48 359	56 415	82 473
Chiclayo-Lima	47 330	51 854	46 481	61 659	74 564
Lima-Chiclayo	44 121	48 875	46 139	51 425	70 254
Lima-Tacna	52 897	50 428	44 262	45 055	49 855
Lima-Juliaca	33 970	36 360	39 368	41 828	49 672
Tacna-Lima	52 453	51 409	41 725	59 594	49 403
Cusco-Puerto Maldonado	36 034	41 783	38 388	39 921	43 401
Puerto Maldonado-Lima	31 083	36 706	37 574	31 388	40 441
Puerto Maldonado-Cusco	31 999	36 997	35 002	34 445	39 073
Lima-Puerto Maldonado	24 027	26 805	27 758	24 679	34 781
Lima-Cajamarca	14 830	10 332	-	26 381	31 258
Arequipa-Cusco	31 087	32 675	31 988	29 178	28 011
Cajamarca-Lima	12 840	8 171	-	22 629	26 426
Nazca-Nazca	-	-	-	26 396	20 416
Arequipa-Juliaca	16 560	16 506	16 023	16 557	15 662
Cusco-Arequipa	18 887	19 251	13 120	15 005	14 835
Lima-Tumbes	19 051	17 827	20 466	23 213	11 420
Juliaca-Arequipa	9 028	8 389	8 059	6 312	10 518
Arequipa-Tacna	-	1 567	33	8 939	9 855
Tacna-Arequipa	-	1 546	952	6 581	9 596
Iquitos-Pucallpa	7 785	7 908	5 595	3 001	9 442
Pucallpa-Iquitos	7 899	7 426	6 174	2 859	9 114
Cusco-Juliaca	3 145	4 906	5 718	5 613	7 749
Tarapoto-Iquitos	6 761	9 535	8 062	12 590	6 132
Tumbes-Lima	20 270	18 816	21 615	6 976	4 827

Continúa...

**19.9 PASAJEROS TRANSPORTADOS EN COMPAÑÍAS AÉREAS
NACIONALES, SEGÚN RUTA, 2003 - 2007**

Conclusión

Ruta de / hacia	2003	2004	2005	2006	2007
Iquitos-Tarapoto	7 312	8 865	9 181	7 778	4 337
Talara-Lima	-	-	-	3 694	3 810
Lima-Talara	-	-	-	4 017	3 247
Lima-Andahuaylas	-	-	-	3 287	2 829
Andahuaylas-Lima	-	-	-	2 963	2 456
Ayacucho-Lima	6 221	4 566	-	1 929	2 290
Lima-Ayacucho	6 125	4 526	-	1 655	2 000
Tumbes-Trujillo	888	-	-	471	1 402
Chiclayo-Trujillo	-	557	-	1 926	1 045
Piura-Chiclayo	-	2 526	1 553	843	341
Chiclayo-Piura	-	1 992	1 423	834	261
Chiclayo-Iquitos	1 118	-	-	-	79
Pucallpa-Tarapoto	-	1 162	1 445	930	44
Huánuco- Lima	-	-	-	-	20
Trujillo-Iquitos	-	-	-	-	4
Tingo María-Lima	-	-	-	-	4
Yurimaguas-Lima	1 513	1 467	-	-	-
Lima-Yurimaguas	1 426	1 445	-	-	-
Tarapoto-Pucallpa	-	974	1 600	843	-
Piura-Trujillo	-	312	-	-	-
Trujillo-Piura	-	297	-	-	-
Iquitos-Andoas	4 964	-	-	-	-
Andoas-Iquitos	4 949	-	-	-	-
Lima-Andoas	4 721	-	-	-	-
Andoas-Lima	4 469	-	-	-	-
Iquitos-Trujillo	-	-	-	-	-
Andahuaylas-Cusco	-	-	-	-	-
Cajamarca-Trujillo	-	-	-	-	-
Cajamarca-Chimbote	-	-	-	-	-
Chiclayo-Tarapoto	-	-	-	114	-
Chimbote-Lima	-	-	-	-	-
Chimbote-Cajamarca	-	-	-	-	-
Chiclayo-Tumbes	-	-	-	-	-
Lima-Huánuco	-	-	-	-	-
Lima-Chimbote	-	-	-	-	-
Lima-Tingo María	-	-	-	-	-
Tumbes-Chiclayo	-	-	-	-	-
Iquitos-Chiclayo	1 299	-	-	121	-
Otras Rutas	5 375	2 258	2 416	13 631	12 443

Nota: Se considera los principales aeropuertos incluyendo los administrados por el consorcio Aeropuertos del Perú (ADP) desde Diciembre 2006. En los años 2001-2005 se toma información de las compañías Aerocontinente, Aviandina, Tans, Lan Perú y Taca Perú y en los años 2006 - 2007 se adicionan las aerolíneas Aerocondor, Star Perú y Wayra Perú. Las compañías Aviandina, Aerocontinente, Tans y Wayra Perú dejaron de operar en Nov 2003, Jun 2004, Ene 2006 y Nov 2006 respectivamente.

Fuente: Corporación Peruana de Aeropuertos y Aviación Comercial S.A. - Área de Planeamiento y Proyectos/Estadística.

19.10 TRÁFICO DE PASAJEROS POR ORIGEN Y DESTINO EN COMPAÑÍAS INTERNACIONALES, SEGÚN AEROPUERTO, 2004 - 2007

Aeropuerto	Código	2004		2005		2006		2007	
		Entrada	Salida	Entrada	Salida	Entrada	Salida	Entrada	Salida
Total		1 309 812	1 263 934	1 496 669	1 525 008	1 584 021	1 609 198	1 925 970	1 963 128
Miami	MIA	191 148	169 784	203 456	203 461	204 573	200 244	220 507	219 030
Santiago de Chile	SCL	120 381	118 274	137 638	133 861	141 690	144 189	209 109	217 315
Nueva York	NYC	78 333	80 197	79 195	82 208	79 255	83 512	89 607	95 459
Buenos Aires	BUE	97 765	108 783	115 326	119 559	148 409	150 499	217 659	214 883
Bogotá	BOG	63 376	68 450	70 258	74 081	76 679	79 910	132 060	126 154
Amsterdam	AMS	64 257	18 686	77 055	76 013	82 046	81 864	91 879	94 344
Houston	IAH	50 246	53 405	50 386	52 700	56 568	58 961	58 471	57 447
Dallas	DFW	41 836	36 751	45 576	52 067	-	-	-	-
Sao Paulo	SAO	48 031	45 430	57 088	49 691	60 825	57 682	88 941	89 764
La Paz	LPB	22 279	18 926	26 570	23 723	25 522	24 330	24 877	27 094
México	MEX	43 166	44 555	49 122	53 967	51 061	54 990	58 291	61 875
Caracas	CCS	68 685	77 088	81 529	88 112	94 847	98 560	105 594	110 727
Madrid	MAD	113 098	113 504	153 780	153 229	169 555	184 322	179 438	190 606
Quito	UIO	38 530	40 324	42 446	41 358	49 018	41 404	49 431	54 507
Los Ángeles	LAX	40 492	46 076	56 956	61 867	58 948	61 908	63 458	66 889
Panamá	PTY	62 063	61 777	62 086	63 871	81 696	80 303	84 794	86 312
San José	SJO	29 685	29 594	28 053	26 878	18 066	20 757	23 018	24 316
Guayaquil	GYE	34 666	34 984	29 972	29 238	37 747	36 745	41 189	35 431
Atlanta	ATL	72 974	72 888	79 734	79 249	86 280	87 353	88 675	89 415
Toronto	YYZ	3 157	2 091	22 368	23 838	25 372	27 268	24 983	26 969
San Salvador	-	-	-	-	-	11 244	9 859	40 219	38 505
For Lauderdale (Florida)	-	-	-	-	-	-	-	22 066	22 130
Otros	OTROS	25 644	22 367	28 075	36 037	24 620	24 538	11 704	13 956

Fuente: Corporación Peruana de Aeropuertos y Aviación Comercial S.A. - Área de Planeamiento y Proyectos/Estadística.

19.11 TRÁFICO DE PASAJEROS POR ORIGEN Y DESTINO EN COMPAÑÍAS INTERNACIONALES, SEGÚN ZONA Y CIUDAD, 2004 - 2007

Zona y Ciudad	2004		2005		2006		2007 P/	
	Entrada	Salida	Entrada	Salida	Entrada	Salida	Entrada	Salida
Total	1 309 812	1 263 934	1 496 669	1 525 008	1 584 021	1 609 198	1 925 970	1 963 128
América del Sur	517 178	530 172	586 761	581 081	652 949	647 077	879 991	889 008
Santiago de Chile	120 381	118 274	137 638	133 861	141 690	144 189	209 109	217 315
Buenos Aires	97 765	108 783	115 326	119 559	148 409	150 499	217 659	214 883
Bogotá	63 376	68 450	70 258	74 081	76 679	79 910	132 060	126 154
La Paz	22 279	18 926	26 570	23 723	25 522	24 330	24 877	27 094
Sao Paulo	48 031	45 430	57 088	49 691	60 825	57 682	88 941	89 764
Caracas	68 685	77 088	81 529	88 112	94 847	98 560	105 594	110 727
Quito	38 530	40 324	42 446	41 358	49 018	41 404	49 431	54 507
Guayaquil	34 666	34 984	29 972	29 238	37 747	36 745	41 189	35 431
Santa Cruz	7 082	6 418	10 407	8 876	11 054	9 015	9 708	11 342
Río de Janeiro	15 780	10 948	15 527	12 582	7 158	4 743	-	-
Montevideo	-	-	-	-	-	-	1 423	1 791
Córdova	603	547	-	-	-	-	-	-
Centroamérica y el Caribe	137 093	140 380	140 577	148 886	164 558	170 668	206 895	211 831
México	43 166	44 555	49 122	53 967	51 061	54 990	58 291	61 875
Panamá	62 063	61 777	62 086	63 871	81 696	80 303	84 794	86 312
San José	29 685	29 594	28 053	26 878	18 066	20 757	23 018	24 316
San Salvador	-	-	-	-	11 244	9 859	40 219	38 505
Santo Domingo	-	-	-	-	-	-	-	-
La Habana	-	-	-	-	-	-	-	-
Aruba	-	68	-	-	-	-	-	-
Bonaire	1 412	3 818	1 316	4 170	2 491	4 759	573	823
Punta Cana	767	568	-	-	-	-	-	-
Norteamérica	478 186	461 192	537 671	555 390	514 690	524 756	567 767	577 339
Toronto	3 157	2 091	22 368	23 838	25 372	27 268	24 983	26 969
Miami	191 148	169 784	203 456	203 461	204 573	200 244	220 507	219 030
Nueva York	78 333	80 197	79 195	82 208	79 255	83 512	89 607	95 459
Houston	50 246	53 405	50 386	52 700	56 568	58 961	58 471	57 447
Dallas	41 836	36 751	45 576	52 067	3 694	5 510	-	-
Los Ángeles	40 492	46 076	56 956	61 867	58 948	61 908	63 458	66 889
For Lauderdale (Florida)	-	-	-	-	-	-	22 066	22 130
Atlanta	72 974	72 888	79 734	79 249	86 280	87 353	88 675	89 415
Europa	177 355	132 190	231 660	239 503	251 824	266 674	271 317	284 950
Amsterdam	64 257	18 686	77 055	76 013	82 046	81 864	91 879	94 344
Madrid	113 098	113 504	153 780	153 229	169 555	184 322	179 438	190 606
Londres	-	-	-	9 967	-	-	-	-
Barcelona	-	-	825	294	223	488	-	-
África y Asia	-	-	-	148	-	23	-	-
Tokio	-	-	-	148	-	23	-	-

Nota: Esta información corresponde al Aeropuerto Internacional Jorge Chávez concesionado el 14-02-2001 por Lima Airport Patners quien desde esa fecha viene administrando este Aeropuerto.

Fuente: Corporación Peruana de Aeropuertos y Aviación Comercial S.A. - Área de Planeamiento y Proyectos/Estadística.

E. FLUJO TURÍSTICO E INFRAESTRUCTURA DE LOS ESTABLECIMIENTOS DE HOSPEDAJE COLECTIVO

19.12 FLUJO DE HUÉSPEDES NACIONALES Y EXTRANJEROS EN ESTABLECIMIENTOS DE HOSPEDAJE COLECTIVO, 1999 - 2007

Variable	1999	2000	2001	2002	2003	2004	2005 P/	2006 P/	2007 P/
Arribo									
Total	10 063 234	10 569 629	10 991 001	11 963 746	18 190 210	19 101 358	21 136 103	19 755 085	22 038 083
Nacional	8 706 263	9 156 943	9 544 813	10 529 419	15 797 661	16 350 376	18 081 413	16 717 001	18 573 925
Extranjero	1 356 971	1 412 686	1 446 188	1 434 327	2 392 549	2 750 981	3 054 690	3 038 084	3 464 159
Pernoctación									
Total	14 219 513	14 530 249	15 060 985	16 444 819	23 645 769	24 940 509	27 488 917	27 500 049	30 838 554
Nacional	11 516 157	11 828 356	12 272 688	13 642 875	19 096 329	19 659 663	21 763 781	21 520 676	24 046 767
Extranjero	2 703 356	2 701 893	2 788 297	2 801 944	4 549 441	5 280 846	5 725 136	5 979 374	6 791 787
Permanencia Promedio									
	Días por persona								
Total	1,4	1,4	1,4	1,4	1,3	1,3	1,3	1,4	1,4
Nacional	1,3	1,3	1,3	1,3	1,2	1,2	1,2	1,3	1,3
Extranjero	2,0	1,9	1,9	2,0	1,9	1,9	1,9	2,0	2,0

Nota: Con información disponible al 27-05-2008. Hasta el año 1995 se utilizó una muestra de establecimientos en todas sus categorías (1 a 5 estrellas). A partir de 1996, en Lima y Callao la encuesta se aplica censalmente a los establecimientos 3, 4 y 5 estrellas, y a una muestra para los establecimientos de 1 y 2 estrellas y los No Clasificados. Las cifras correspondientes al 2003 se han emitido a nivel nacional mediante procesamiento automático uniforme para todas las Regiones. Los resultados se refieren a establecimientos informantes y omisos.

Fuente: Encuesta Mensual de Establecimientos de Hospedaje Colectivo.

Elaboración: MINCETUR/SG/OGIE con información base proporcionada por las Direcciones Regionales Sub Regionales y Zonales de Comercio Exterior, Turismo y Artesanías.

19.13 ARRIBO DE HUÉSPEDES NACIONALES Y EXTRANJEROS A LOS ESTABLECIMIENTOS DE HOSPEDAJE COLECTIVO, SEGÚN DEPARTAMENTO, 2005-2007

Departamento	2005 P/			2006 P/		
	Total	Nacional	Extranjero	Total	Nacional	Extranjero
Total	21 136 103	18 081 413	3 054 690	19 755 085	16 717 001	3 038 084
Amazonas	132 553	129 633	2 920	166 109	158 976	7 133
Áncash	485 143	454 544	30 599	611 883	588 328	23 556
Apurímac	145 792	142 989	2 803	159 578	156 286	3 292
Arequipa	898 077	657 815	240 262	976 824	743 397	233 427
Ayacucho	147 247	142 638	4 609	176 051	170 266	5 785
Cajamarca	316 805	305 784	11 021	371 420	360 055	11 365
Cusco	1 094 871	370 723	724 148	1 161 994	420 629	741 365
Huancavelica	66 126	65 384	742	80 648	79 917	732
Huánuco	285 963	285 047	916	334 971	333 973	998
Ica	643 333	501 587	141 746	695 418	549 458	145 960
Junín	584 562	580 323	4 239	651 683	646 506	5 177
La Libertad	749 998	714 757	35 241	776 842	748 404	28 438
Lambayeque	365 215	348 224	16 992	424 034	404 766	19 268
Lima y Callao 1/	12 833 213	11 360 821	1 472 392	10 477 958	9 070 791	1 407 168
Loreto	210 388	160 000	50 388	333 153	273 503	59 650
Madre de Dios	159 959	98 504	61 455	162 863	109 772	53 091
Moquegua	74 819	69 957	4 862	77 856	73 321	4 535
Pasco	119 076	118 275	801	115 940	115 368	572
Piura	504 957	475 534	29 423	505 367	473 514	31 854
Puno	384 839	222 820	162 020	443 811	266 114	177 697
San Martín	447 351	439 542	7 809	498 491	488 697	9 794
Tacna	232 010	197 700	34 310	261 915	210 955	50 960
Tumbes	94 616	83 978	10 638	104 861	91 804	13 057
Ucayali	159 189	154 836	4 354	185 414	182 203	3 211

Continúa...

19.13 ARRIBO DE HUÉSPEDES NACIONALES Y EXTRANJEROS A LOS ESTABLECIMIENTOS DE HOSPEDAJE COLECTIVO, SEGÚN DEPARTAMENTO, 2005-2007

Conclusión

Departamento	2007 P/		
	Total	Nacional	Extranjero
Total	22 038 083	18 573 925	3 464 159
Amazonas	165 515	156 761	8 754
Áncash	703 927	669 004	34 923
Apurímac	180 223	175 842	4 381
Arequipa	1 080 463	855 470	224 993
Ayacucho	205 007	199 810	5 197
Cajamarca	390 370	377 943	12 427
Cusco	1 366 543	489 027	877 516
Huancavelica	82 907	82 482	425
Huánuco	338 837	337 796	1 041
Ica	796 976	647 302	149 674
Junín	643 651	637 852	5 799
La Libertad	977 683	943 144	34 539
Lambayeque	503 717	481 915	21 802
Lima y Callao 1/	11 670 123	10 059 416	1 610 707
Loreto	271 163	192 680	78 483
Madre de Dios	190 609	129 026	61 583
Moquegua	85 772	81 212	4 560
Pasco	133 686	133 268	418
Piura	540 791	510 357	30 434
Puno	514 285	308 673	205 612
San Martín	552 347	540 512	11 835
Tacna	294 094	232 560	61 534
Tumbes	117 005	102 649	14 356
Ucayali	232 390	229 224	3 166

Nota: Con información disponible al 28-05-2008. Hasta el año 1995 se utilizó una muestra de establecimientos en todas sus categorías (1 a 5 estrellas). A partir de 1996, en Lima y Callao la encuesta se aplica censalmente a los establecimientos 3, 4 y 5 estrellas, y a una muestra para los establecimientos de 1 y 2 estrellas y para los no clasificados/categorizados. Las cifras correspondientes al 2003 se han emitido a nivel nacional mediante procesamiento automático uniforme para todas las Regiones. Los resultados se refieren a establecimientos informantes y omisos.

1/ Departamento de Lima y Provincia Constitucional del Callao.
Fuente: Encuesta Mensual de Establecimientos de Hospedaje.

Elaboración: MINCETUR/SG/OGIE con información base proporcionada por las Direcciones Regionales, Subregionales y Zonales de Comercio Exterior, Turismo y Artesanías.

ARRIBOS DE HUESPEDES A LOS ESTABLECIMIENTOS DE HOSPEDAJE COLECTIVO, 1999-2007

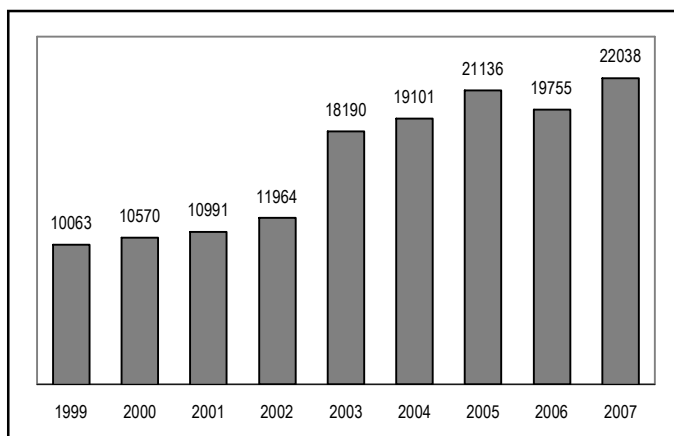

19.14 PRINCIPALES INDICADORES DE LA CAPACIDAD DE ALOJAMIENTO DE LOS ESTABLECIMIENTOS DE HOSPEDAJE, SEGÚN CATEGORÍA, 2002 - 2007

Categoría	Número de Arribos			Número de Pernoctaciones		
	Total	Nacionales	Extranjeros	Total	Nacionales	Extranjeros
2002	11 963 746	10 529 419	1 434 327	16 444 819	13 642 875	2 801 944
5 Estrellas	359 761	54 939	304 822	751 250	98 707	652 543
4 Estrellas	198 212	60 421	137 791	404 546	117 843	286 703
3 Estrellas	1 244 808	796 328	448 480	2 235 859	1 391 117	844 742
2 Estrellas	2 150 990	2 003 946	147 044	2 875 232	2 615 589	259 643
1 Estrella	2 343 301	2 274 029	69 272	2 798 828	2 671 338	127 490
Albergue	35 791	13 016	22 775	66 885	20 035	46 850
Sin Categoría	5 630 883	5 326 740	304 143	7 312 219	6 728 246	583 973
2003	18 190 210	15 797 661	2 392 549	23 645 769	19 096 329	4 549 441
5 Estrellas	380 460	60 123	320 337	779 846	106 407	673 439
4 Estrellas	187 171	53 679	133 492	368 515	94 224	274 291
3 Estrellas	1 100 491	626 709	473 782	1 885 213	1 076 102	809 111
2 Estrellas	1 533 105	1 395 546	137 559	2 024 081	1 765 844	258 237
1 Estrella	897 224	842 970	54 255	1 071 693	987 083	84 610
Albergue	37 937	10 619	27 318	59 092	13 222	45 870
Sin Categoría	14 053 820	12 808 015	1 245 806	17 457 329	15 053 446	2 403 883
2004	19 101 358	16 350 376	2 750 981	24 940 509	19 659 663	5 280 846
5 Estrellas	453 528	59 843	393 685	922 345	103 152	819 193
4 Estrellas	217 819	53 765	164 054	427 074	98 956	328 118
3 Estrellas	1 257 726	713 245	544 481	2 158 712	1 214 623	944 089
2 Estrellas	1 663 298	1 503 678	159 620	2 216 437	1 929 123	287 313
1 Estrella	849 370	804 212	45 158	1 008 854	931 287	77 567
Albergue	49 974	13 681	36 292	84 413	18 254	66 159
Sin Categoría	14 609 643	13 201 952	1 407 691	18 122 675	15 364 268	2 758 407
2005 P/	21 136 103	18 081 413	3 054 690	27 488 917	21 763 781	5 725 136
5 Estrellas	539 516	71 827	467 689	1 089 225	125 451	963 774
4 Estrellas	285 881	62 188	223 693	565 442	113 351	452 091
3 Estrellas	1 389 189	763 726	625 463	2 425 802	1 351 688	1 074 114
2 Estrellas	1 891 128	1 693 350	197 778	2 495 653	2 146 987	348 666
1 Estrella	862 815	808 275	54 540	1 011 117	929 226	81 891
Albergue	52 939	13 653	39 286	89 533	16 898	72 635
Sin Categoría	16 114 636	14 668 395	1 446 241	19 812 145	17 080 179	2 731 965
2006 P/	19 755 085	16 717 001	3 038 084	27 500 049	21 520 676	12 862 755
5 Estrellas	512 628	71 906	440 722	1 032 886	119 476	913 410
4 Estrellas	286 905	70 002	216 903	576 692	128 621	448 071
3 Estrellas	1 484 673	789 163	695 510	2 572 192	1 381 265	1 190 927
2 Estrellas	2 081 050	1 896 273	184 777	2 717 876	2 394 887	322 989
1 Estrella	895 435	851 082	44 353	1 062 055	992 985	69 070
Albergue	60 459	14 659	45 800	108 234	22 053	86 181
Ecologde	5 313	374	4 939	11 870	788	11 082
Sin Categoría	14 428 622	13 023 542	1 405 080	19 418 244	16 480 600	9 821 026
2007 P/	22 038 083	18 573 925	3 464 159	30 838 554	24 046 767	6 791 787
5 Estrellas	513 147	81 077	432 070	1 046 321	134 232	912 089
4 Estrellas	336 512	79 130	257 382	671 983	158 999	512 984
3 Estrellas	1 460 122	798 286	661 836	2 509 450	1 355 171	1 154 279
2 Estrellas	2 224 102	2 052 898	171 204	2 874 653	2 573 411	301 242
1 Estrella	882 838	853 961	28 878	1 038 953	990 054	48 899
Albergue	57 694	15 074	42 620	110 425	23 265	87 160
Ecologde	6 530	446	6 084	13 222	636	12 586
Sin Categoría	16 557 138	14 693 053	1 864 084	22 573 547	18 810 999	3 762 548

Continúa...

19.14 PRINCIPALES INDICADORES DE LA CAPACIDAD DE ALOJAMIENTO DE LOS ESTABLECIMIENTOS DE HOSPEDAJE, SEGÚN CATEGORÍA, 2002 - 2007

Conclusión

Categoría	Días Promedio de Permanencia			Tasa Neta de Ocupación	
	Total	Nacionales	Extranjeros	Habitaciones	Camas
2002	1	1	2	24	22
5 Estrellas	2	2	2	45	37
4 Estrellas	2	2	2	41	35
3 Estrellas	2	2	2	26	23
2 Estrellas	1	1	2	25	23
1 Estrella	1	1	2	24	23
Albergue	2	2	2	17	13
Sin Categoría	1	1	2	23	19
2003	1	1	2	22	28
5 Estrellas	2	2	2	50	36
4 Estrellas	2	2	2	43	35
3 Estrellas	2	2	2	28	23
2 Estrellas	1	1	2	22	21
1 Estrella	1	1	2	23	21
Albergue	2	1	2	12	9
Sin Categoría	1	1	2	22	30
2004	1	1	2	23	28
5 Estrellas	2	2	2	59	43
4 Estrellas	2	2	2	56	47
3 Estrellas	2	2	2	31	26
2 Estrellas	1	1	2	23	21
1 Estrella	1	1	2	23	20
Albergue	2	1	2	15	12
Sin Categoría	1	1	2	23	29
2005 P/	1	1	2	24	29
5 Estrellas	2	2	2	64	48
4 Estrellas	2	2	2	61	52
3 Estrellas	2	2	2	31	27
2 Estrellas	1	1	2	24	22
1 Estrella	1	1	2	24	21
Albergue	2	1	2	16	13
Sin Categoría	1	1	2	23	31
2006 P/	1	1	2	24	28
5 Estrellas	2	2	2	63	49
4 Estrellas	2	2	2	60	50
3 Estrellas	2	2	2	32	28
2 Estrellas	1	1	2	24	22
1 Estrella	1	1	2	26	24
Albergue	2	2	2	18	15
Ecolodge	2	2	2	45	38
Sin Categoría	1	1	2	23	29
2007 P/	1	1	2	26	30
5 Estrellas	2	2	2	65	50
4 Estrellas	2	2	2	64	55
3 Estrellas	2	2	2	35	31
2 Estrellas	1	1	2	27	24
1 Estrella	1	1	2	27	26
Albergue	2	2	2	18	16
Ecolodge	2	1	2	43	37
Sin Categoría	1	1	2	25	31

Fuente: Encuesta Mensual de Establecimientos de Hospedaje

Elaboración: MINCETUR/SG/OGIE con información base proporcionada por las Direcciones Regionales Sub Regionales y Zonales de Comercio Exterior, Turismo y Artesanías.

19.15 ARRIBOS Y PERNOCACIONES DE EXTRANJEROS EN ESTABLECIMIENTOS DE HOSPEDAJE COLECTIVO, SEGÚN LUGAR DE RESIDENCIA HABITUAL DE LOS HUÉSPEDES, 2006 - 2007

Nacionalidad	2006			2007		
	Arribos	Pernoc- tación	Permanencia Promedio (días)	Arribos	Pernoc- tación	Permanencia Promedio (días)
Total	3 038 084	5 979 374	2,0	3 464 159	6 791 787	2,0
Argentina	105 780	257 580	2,4	142 935	328 610	2,3
Alemania	161 424	280 125	1,7	171 733	306 894	1,8
Bolivia	37 180	73 046	2,0	35 326	80 852	2,3
Brasil	99 061	232 537	2,3	119 229	286 211	2,4
Canadá	108 787	224 939	2,1	127 132	254 435	2,0
Centro América	55 033	98 603	1,8	36 995	88 647	2,4
Colombia	83 312	210 155	2,5	102 614	257 260	2,5
Chile	132 634	276 808	2,1	172 563	388 299	2,3
Ecuador	70 973	163 601	2,3	65 788	138 995	2,1
Estados Unidos de América	640 345	1 336 197	2,1	801 872	1 592 267	2,0
España	201 376	389 943	1,9	193 317	360 362	1,9
Francia	230 235	365 145	1,6	231 104	371 033	1,6
Italia	103 697	187 593	1,8	116 188	217 661	1,9
Japón	129 533	206 320	1,6	134 848	206 440	1,5
México	64 212	147 688	2,3	60 985	144 616	2,4
Venezuela	32 516	86 834	2,7	34 400	91 214	2,7
Otros	781 986	1 442 260	1,8	917 130	1 677 991	1,8

Nota: Permanencia Promedio = Pernocaciones/arribos.

Fuente: Encuesta Mensual de Establecimientos de Hospedaje Colectivo.

Elaboración: MINCETUR/SG/OGIE con información base proporcionada por las Direcciones Regionales Sub Regionales y Zonales de Comercio Exterior, Turismo y Artesanías.

19.16 PERNOCACIONES DE HUÉSPEDES EN LOS ESTABLECIMIENTOS DE HOSPEDAJE COLECTIVO, SEGÚN DEPARTAMENTO, 2006-2007

Departamento	2006			2007		
	Total	Nacionales	Extranjeros	Total	Nacionales	Extranjeros
Total	27 500 049	21 520 676	5 979 374	30 838 554	24 046 767	6 791 787
Amazonas	178 971	170 213	8 758	181 618	169 537	12 081
Áncash	753 425	713 106	40 319	858 665	799 629	59 036
Apurímac	208 984	204 805	4 179	233 610	227 510	6 100
Arequipa	1 350 272	1 008 846	341 426	1 433 617	1 093 564	340 053
Ayacucho	269 545	256 948	12 597	316 931	303 546	13 385
Cajamarca	557 810	532 847	24 963	619 637	592 316	27 321
Cusco	2 065 569	646 807	1 418 762	2 378 296	750 148	1 628 148
Huancavelica	108 934	107 805	1 129	108 778	108 120	658
Huánuco	429 975	428 352	1 623	434 546	432 869	1 677
Ica	938 732	768 675	170 057	1 074 425	898 202	176 223
Junín	790 562	781 959	8 603	806 585	796 817	9 768
La Libertad	963 259	916 301	46 958	1 200 713	1 143 727	56 986
Lambayeque	555 335	522 954	32 381	644 895	610 227	34 668
Lima y Callao 1/	14 217 179	11 043 259	3 173 920	16 062 068	12 451 084	3 610 984
Loreto	542 572	422 982	119 590	487 494	329 123	158 371
Madre de Dios	305 636	194 002	111 634	358 148	219 822	138 326
Moquegua	125 261	113 183	12 078	131 426	123 287	8 139
Pasco	158 252	157 119	1 133	177 454	176 797	657
Piura	782 977	721 397	61 580	797 478	742 920	54 558
Puno	592 313	331 936	260 377	700 403	396 050	304 353
San Martín	70 1977	681 701	20 276	750 077	728 107	21 970
Tacna	371 547	296 851	74 696	414 443	322 717	91 726
Tumbes	158 914	136 717	22 197	186 589	161 132	25 457
Ucayali	372 048	361 911	10 138	480 658	469 516	11 142

1/ Departamento de Lima y Provincia Constitucional del Callao.

Fuente: Encuesta Mensual de Establecimientos de Hospedaje Colectivo.

Elaboración: MINCETUR/SG/OGIE con información base proporcionada por las Direcciones Regionales Sub Regionales y Zonales de Comercio Exterior, Turismo y Artesanías.

F. INFRAESTRUCTURA TURÍSTICA

19.17 CAPACIDAD INSTALADA DE LOS ESTABLECIMIENTOS DE HOSPEDAJE COLECTIVO, SEGÚN DEPARTAMENTO, 2005- 2007

Departamento	2005								
	Total			Categorizados			No Categorizados		
	Nº Estable- cimientos	Nº Habita- ciones	Nº de Plazas o Camas	Nº Estable- cimientos	Nº Habita- ciones	Nº de Plazas o Camas	Nº Estable- cimientos	Nº Habita- ciones	Nº de Plazas o Camas
Total	10 313	148 630	257 537	1 807	43 545	80 423	8 506	105 085	177 114
Amazonas	129	1 661	2 500	35	713	1 054	94	948	1 446
Áncash	481	6 715	12 236	130	2 401	4 376	351	4 314	7 860
Apurímac	93	1 478	2 306	7	211	356	86	1 267	1 950
Arequipa	621	8 478	15 377	234	4 120	7 557	387	4 358	7 820
Ayacucho	144	2 083	3 544	15	412	738	129	1 671	2 806
Cajamarca	266	4 560	7 790	56	1 398	2 526	210	3 162	5 264
Cusco	743	10 373	20 346	157	4 170	8 453	586	6 203	11 893
Huancavelica	47	758	1 179	1	48	94	46	710	1 085
Huánuco	203	3 365	5 492	41	992	1 801	162	2 373	3 691
Ica	375	6 284	11 721	122	2 800	5 547	253	3 484	6 174
Junín	500	7 099	11 993	62	1 355	2 556	438	5 744	9 437
La Libertad	500	7 272	12 051	148	3 140	5 446	352	4 132	6 605
Lambayeque	298	4 818	7 586	126	2 660	4 259	172	2 158	3 327
Lima y Callao	3 801	53 994	92 122	406	12 725	23 730	3 395	41 269	68 392
Loreto	353	4 211	6 854	44	1 153	2 153	309	3 058	4 701
Madre de Dios	94	1 677	2 986	1	54	107	93	1 623	2 879
Moquegua	84	1 250	2 324	41	738	1 404	43	512	920
Pasco	139	1 641	2 620	18	253	426	121	1 388	2 194
Piura	416	5 642	9 941	38	1 025	1 762	378	4 617	8 179
Puno	286	4 202	7 771	55	1 267	2 423	231	2 935	5 348
San Martín	275	4 047	6 388	15	513	924	260	3 534	5 464
Tacna	189	2 957	5 472	42	1 002	1 949	147	1 955	3 523
Tumbes	82	1 331	2 722	7	188	432	75	1 143	2 290
Ucayali	194	2 734	4 216	6	207	350	188	2 527	3 866

Continúa...

19.17 CAPACIDAD INSTALADA DE LOS ESTABLECIMIENTOS DE HOSPEDAJE COLECTIVO, SEGÚN DEPARTAMENTO, 2005- 2007

Departamento	2006								
	Total			Categorizados			No Categorizados		
	N° Estable- cimientos	N° Habita- ciones	N° de Plazas o Camas	N° Estable- cimientos	N° Habita- ciones	N° de Plazas o Camas	N° Estable- cimientos	N° Habita- ciones	N° de Plazas o Camas
Total	10 737	154 743	268 082	1 839	44 575	82 146	8 898	110 168	185 936
Amazonas	134	1 729	2 635	28	580	887	106	1 149	1 748
Áncash	503	7 095	12 911	139	2 612	4 764	364	4 483	8 147
Apurímac	102	1 585	2 466	5	163	266	97	1 422	2 200
Arequipa	671	9 177	16 607	271	4 738	8 683	400	4 439	7 924
Ayacucho	148	2 122	3 637	17	444	826	131	1 678	2 811
Cajamarca	288	4 838	8 246	61	1 538	2 846	227	3 300	5 400
Cusco	795	11 128	21 814	153	4 112	8 376	642	7 016	13 438
Huancavelica	49	828	1 297	1	48	94	48	780	1 203
Huánuco	228	3 573	5 731	40	945	1 756	188	2 628	3 975
Ica	404	6 674	12 358	121	2 881	5 740	283	3 793	6 618
Junín	521	7 354	12 416	55	1 333	2 563	466	6 021	9 853
La Libertad	535	7 706	12 787	152	3 244	5 591	383	4 462	7 196
Lambayeque	320	5 140	8 092	135	2 819	4 479	185	2 321	3 613
Lima y Callao	3 785	54 229	92 643	389	12 665	23 195	3 396	41 564	69 448
Loreto	379	4 570	7 299	46	1 214	2 246	333	3 356	5 053
Madre de Dios	108	1 909	3 350	5	160	314	103	1 749	3 036
Moquegua	87	1 289	2 414	39	686	1 301	48	603	1 113
Pasco	147	1 780	2 908	13	164	326	134	1 616	2 582
Piura	435	5 780	10 247	39	922	1 577	396	4 858	8 670
Puno	320	4 625	8 543	61	1 431	2 763	259	3 194	5 780
San Martín	297	4 373	6 890	16	499	905	281	3 874	5 985
Tacna	198	3 014	5 556	43	1 042	1 986	155	1 972	3 570
Tumbes	88	1 425	2 921	5	174	392	83	1 251	2 529
Ucayali	195	2 800	4 314	5	161	270	190	2 639	4 044

Continúa...

19.17 CAPACIDAD INSTALADA DE LOS ESTABLECIMIENTOS DE HOSPEDAJE COLECTIVO, SEGÚN DEPARTAMENTO, 2005- 2007

Conclusión

Departamento	2007 P/								
	Total			Categorizados			No Categorizados		
	Nº Estable- cimientos	Nº Habita- ciones	Nº de Plazas o Camas	Nº Estable- cimientos	Nº Habita- ciones	Nº de Plazas o Camas	Nº Estable- cimientos	Nº Habita- ciones	Nº de Plazas o Camas
Total	11 299	160 908	278 704	1 709	41 912	76 764	9 590	118 996	201 940
Amazonas	139	1 823	2 769	21	469	697	118	1 354	2 072
Áncash	528	7 497	13 615	140	2 610	4 760	388	4 887	8 855
Apurímac	112	1 711	2 686	5	94	152	107	1 617	2 534
Arequipa	740	10 085	18 122	290	5 109	9 338	450	4 976	8 784
Ayacucho	173	2 282	3 936	16	390	743	157	1 892	3 193
Cajamarca	323	5 243	8 908	56	1 369	2 506	267	3 874	6 402
Cusco	862	11 818	23 265	125	3 528	7 124	737	8 290	16 141
Huancavelica	49	835	1 302	1	40	79	48	795	1 223
Huánuco	241	3 711	5 961	43	923	1 710	198	2 788	4 251
Ica	411	6 768	12 468	95	2 245	4 369	316	4 523	8 099
Junín	551	7 578	12 710	49	1 174	2 263	502	6 404	10 447
La Libertad	568	7 869	13 011	108	2 326	4 065	460	5 543	8 946
Lambayeque	331	5 299	8 410	105	2 205	3 477	226	3 094	4 933
Lima y Callao	3 843	55 015	93 924	392	13 229	23 764	3 451	41 786	70 160
Loreto	414	4 772	7 686	45	1 164	2 203	369	3 608	5 483
Madre de Dios	117	1 994	3 491	7	184	361	110	1 810	3 130
Moquegua	93	1 352	2 530	34	612	1 153	59	740	1 377
Pasco	156	1 921	3 105	9	116	229	147	1 805	2 876
Piura	455	5 873	10 524	31	729	1 256	424	5 144	9 268
Puno	354	5 004	9 161	65	1 504	2 887	289	3 500	6 274
San Martín	320	4 712	7 460	16	488	954	304	4 224	6 506
Tacna	216	3 238	5 933	46	1 107	2 130	170	2 131	3 803
Tumbes	99	1 526	3 097	5	140	281	94	1 386	2 816
Ucayali	204	2 982	4 630	5	157	263	199	2 825	4 367

Nota: Cifras revisadas y actualizadas por MINCETUR.

Lima y Callao = Departamento de Lima y Provincia Constitucional del Callao.

Fuente: Encuesta Mensual de Establecimientos de Hospedaje Colectivo.

Elaboración: Ministerio de Comercio Exterior y Turismo (MINCETUR) - Oficina General de Informática y Estadística.

19.18 ESTABLECIMIENTOS DE HOSPEDAJE COLECTIVO, SEGÚN CATEGORÍA, 2007

Categoría	Total Establecimientos	Personal Ocupado	Habitaciones	Plazas/camas 1/
Total	11 299	48 113	160 908	278 704
Establecimientos Clasificados por Autoridad competente de Turismo				
Clasificados y Categorizados	1 709	13 849	41 912	76 764
Hotel 1 Estrella	325	1 040	6 384	11 028
Hotel 2 Estrellas	879	3 684	18 031	32 217
Hotel 3 Estrellas	410	4 218	11 708	22 424
Hotel 4 Estrellas	28	1 419	1 825	3 337
Hotel 5 Estrellas	24	3 159	3 154	5 741
Establecimientos Clasificados	43	329	810	2 017
Albergue Juvenil	41	287	762	1 922
Ecolodge	2	42	48	95
Establecimientos No Categorizados	9 590	34 264	118 996	201 940

1/ Las camas matrimoniales (generalmente de dos plazas, king y queen) se cuentan como dos plazas-cama.

Nota: Los Certificados de Clase y Categoría son optativos y tienen una duración de 5 años renovables dispuesto en el DS N° 023-2001-MITINCI, (Reglamento de Establecimientos de Hospedaje aprobado por el Presidente de la República y el Ministerio de Industria, Turismo, Integración y Negociaciones Comerciales Internacionales).

Fuente: Directorio de Establecimientos de Hospedaje del Ministerio de Comercio Exterior y Turismo (MINCETUR).

NÚMERO DE HOTELES, SEGÚN CATEGORÍA, 2007

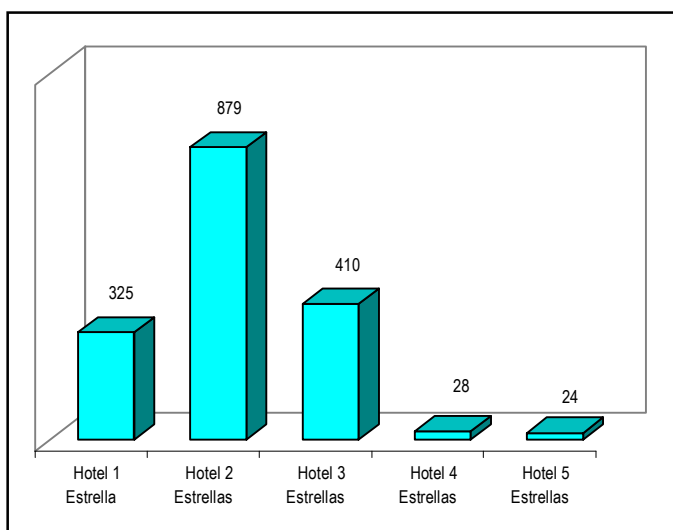

19.19 HOTELES DE 4 Y 5 ESTRELLAS INAUGURADOS EN LIMA, 1996 - 2007

Nº	Hoteles y Apart Hoteles	Número de Habitaciones	Categoría	Monto de Inversión (en Miles US\$)	Ubicación Geográfica	Fecha de Inauguración
1	Hotel Restaurant La Hacienda	511	5	...	Miraflores	Ene. 91
2	Apart Hotel Las Américas	415	5	15 000	Miraflores	Nov. 95
3	Cia. Hotelera Lima S.A.	54	5	...	Miraflores	Dic. 95
4	Suites Hotel San Isidro	54	5	6 000	San Isidro	Mar. 96
5	Hotel Palace	47	4	4 000	Miraflores	Mar. 96
6	Hotel Boulevard	55	4	2 500	Miraflores	May. 96
7	Apart Hotel del Pilar	96	5	5 000	San Isidro	Jul. 96
8	Turismo Boulevard	771	4	...	Miraflores	May. 96
9	Apart Hotel El Polo	34	5	2 000	Surco	Oct. 96
10	Apart Hotel Sol de Oro Suites	74	5	7 000	Miraflores	Nov. 96
11	Holiday Inn Hotel And Suites	68	sin categoría	1 500	Miraflores	Dic. 96
12	Inversiones Brade	141	5	...	Miraflores	Dic. 96
13	Park Plaza Miraflores	81	5	15 000	Miraflores	Feb. 97
14	Suites Hotel San Isidro	81	5	15 000	Miraflores	Feb. 97
15	Orient Express Perú S.A.	1 035	5	...	Miraflores	Feb. 97
16	Alcalá del Río	70	sin categoría	5 000	San Isidro	Abr. 97
17	Roosevelt Hotel & Suites	46	4	4 000	San Isidro	Jul. 97
18	Los Delfines Hotel	197	5	32 000	San Isidro	Jul. 97
19	Prince Hotel	51	4	6 000	San Borja	Jul. 97
20	Cartir Perú S.R.L.	325	5	...	Miraflores	Jul. 97
21	Royal Park & Suites	81	5	10 000	San Isidro	Set. 97
22	Residencial Las Américas	216	4	4 000	Miraflores	Set. 97
23	Swiss Hotel (Oro Verde)	244	5	35 000	San Isidro	Nov. 97
24	Del Pilar Miraflores	53	4	4 000	Miraflores	Abr. 98
25	Los Tallanes Hotel & Suites	44	5	4 000	San Isidro	May. 98
26	Country Club Lima	75 suite	5	12 000	San Isidro	Jul. 98
27	Golf Los Incas Apart Hotel	89	5	20 000	Surco	Ago. 98
28	Polo Service S.A.	90	5	...	Surco	Ago. 98
29	Hotel Carrera	97	4	1 500	Lince	Dic. 98
30	Las Palmeras Apart Hotel & Suites	35	5	3 800	San Isidro	Dic. 98
31	Sonesta Posada del Inca el Olivar	134	5	...	San Isidro	Dic. 98
32	El Pueblo Hotel	235	5	5 500	Santa Clara	May. 99
33	Bruce Hotel	56	5	30 000	Miraflores	May. 99
34	Lima Marriott Hotel and Stellaris Casino	615	5	80 000	Miraflores	Ene. 2000
35	Meliá Lima Hotel	180	5	15 000	San Isidro	Jul. 2000
36	Centro de Convenciones Maria Angola	610	5	...	Miraflores	Oct. 2001
37	Plaza del Bosque (Apart Hotel del Pilar)	95	5	...	San Isidro	Oct. 2001
38	Suite El Golf Los Incas S.A.	89	5	...	Surco	Ago. 2001
39	G.H. Inversiones Turísticas	90	5	...	Surco	Set. 2001
40	Nessus Hotel Perú S.A.	1 088	5	...	Miraflores	Mar. 2003
41	Sofitel Royal Park Lima	81	5	...	San Isidro	Mar. 2003

Nota: Durante los años 2001 al 2005 se efectuaron mejoras en la infraestructura hotelera.

Suite = Apartamento.

Fuente: Cámara Nacional de Turismo; Asociación de Hoteles y Restaurantes; Municipalidades de San Isidro, Miraflores y Santiago de Surco.

**19.20 AFLUENCIA TURÍSTICA NACIONAL MENSUAL AL PARQUE ARQUEOLÓGICO
DE MACHU PICCHU, 1999-2007**
(Número de visitantes)

Mes	1999	2000	2001	2002	2003	2004	2005	2006	2007
Total	88 451	46 439	75 934	86 620	117 111	115 052	128 595	132 838	173 997
Ene	5 248	7 325	4 691	2 480	4 945	6 385	7 401	8 558	8 426
Feb	4 287	6 803	4 425	2 017	2 659	3 867	5 706	6 017	7 512
Mar	4 711	5 955	2 333	2 465	3 207	3 755	5 782	4 779	6 098
Abr	3 814	4 837	2 303	2 192	3 746	3 719	3 608	5 465	7 497
May	2 549	1 481	4 002	3 085	4 957	4 743	5 310	5 852	8 515
Jun	2 660	1 170	4 117	3 233	4 883	5 121	4 830	5 741	7 889
Jul	10 398	1 610	5 634	5 423	8 553	8 967	10 668	8 289	8 364
Ago	12 824	1 882	7 287	9 351	9 728	12 203	13 599	15 172	18 611
Set	8 876	1 196	5 187	6 782	7 543	6 394	9 773	10 985	14 294
Oct	15 670	5 119	13 294	16 676	21 988	23 102	23 204	23 432	31 567
Nov	9 832	5 422	14 220	21 236	26 518	18 933	23 026	19 999	32 452
Dic	7 582	3 639	8 441	11 680	18 384	17 863	15 688	18 549	22 772

Fuente: Instituto Nacional de Cultura - Oficina de Planificación y Presupuesto.

**19.21 AFLUENCIA TURÍSTICA INTERNACIONAL MENSUAL AL PARQUE
ARQUEOLÓGICO DE MACHU PICCHU, 1999 - 2007**
(Número de visitantes)

Mes	1999	2000	2001	2002	2003	2004	2005	2006	2007
Total	219 198	277 924	216 960	235 875	255 873	338 402	411 709	419 417	484 168
Ene	16 953	17 262	18 579	17 786	17 197	19 996	27 530	29 264	34 143
Feb	13 801	15 840	17 131	16 824	15 742	19 392	24 849	28 113	31 593
Mar	15 632	17 364	16 842	19 200	18 416	22 453	33 101	32 482	36 251
Abr	16 308	19 114	18 164	17 003	19 824	25 958	27 625	34 879	38 635
May	17 530	20 603	14 978	19 370	17 900	26 756	35 016	35 868	39 077
Jun	17 885	24 834	17 136	17 828	19 150	27 060	34 621	31 701	37 995
Jul	22 471	30 815	21 024	23 126	26 758	38 010	45 575	44 528	53 754
Ago	25 951	35 712	26 265	28 451	31 035	41 616	51 453	48 916	57 390
Set	17 096	27 410	17 299	18 799	22 401	30 132	36 853	37 209	40 834
Oct	21 644	28 348	20 208	22 339	24 909	34 966	38 377	39 527	45 584
Nov	19 655	23 228	17 473	20 787	24 857	29 852	34 313	34 070	40 408
Dic	14 272	17 394	11 861	14 362	17 684	22 211	22 396	22 860	28 504

Fuente: Instituto Nacional de Cultura - Oficina de Planificación y Presupuesto.

19.22 VISITANTES NACIONALES Y EXTRANJEROS A MUSEOS Y CENTROS ARQUEOLÓGICOS, SEGÚN DEPARTAMENTO, 2006 - 2007

Departamento	2006			2007		
	Total	Nacional	Extranjero	Total	Nacional	Extranjero
Total	2 470 780	1 415 493	1 055 287	2 475 218	1 300 286	1 174 932
Amazonas	11 647	8 452	3 195	19 890	15 152	4 738
Áncash	116 630	102 015	14 615	114 672	98 813	15 859
Apurímac	4 141	3 221	920	2 783	2 369	414
Arequipa	4 016	2 621	1 395	3 412	2 341	1 071
Ayacucho	18 003	16 615	1 388	26 137	25 192	945
Cajamarca	136 980	127 863	9 117	144 690	135 122	9 568
Cusco	991 614	324 967	666 647	1 240 366	448 642	791 724
Huancavelica	1 973	1 885	88	-	-	-
Huánuco	17 033	16 049	984	18 190	17 512	678
Ica	61 076	38 962	22 114	36 331	12 365	23 966
Junín	13 889	13 389	500	15 436	14 980	456
La Libertad	206 826	152 354	54 472	244 724	178 687	66 037
Lambayeque	271 994	235 805	36 189	-	-	-
Lima	443 218	306 123	137 095	391 393	263 574	127 819
Madre de Dios	-	-	-	-	-	-
Pasco	1 499	1 467	32	2 752	2 712	40
Piura	24 355	23 978	377	25 945	24 970	975
Puno	111 533	10 741	100 792	104 118	16 154	87 964
San Martín	117	117	-	872	810	62
Tacna	3 226	2 991	235	1 225	955	270
Tumbes	765	765	-	297	297	-
Proyecto CARAL - SUPE (PEACS)	30 245	25 113	5 132	81 985	39 639	42 346

PEACS: Proyecto Especial Arqueológico Caral-Supe, es una unidad ejecutora del Instituto Nacional de Cultura, encargado de la investigación, conservación y puesta en valor del patrimonio arqueológico de la ciudad de Caral, ubicada en el valle de Supe, provincia de Barranca, departamento de Lima. Asimismo, representa a la civilización más antigua de América, desarrollada casi simultáneamente con las de Mesopotamia, Egipto, India y China. Fue edificada por el primer estado político que se formó en el Perú, 4400 años antes que gobernaran los incas.

Fuente: Instituto Nacional de Cultura - Oficina de Planificación y Presupuesto.

**19.23 FLUJO MENSUAL DE VISITANTES A LOS MUSEOS DEL ESTADO,
ZONA ARQUEOLÓGICA, MUSEO DE SITIO Y CENTROS
ARQUEOLÓGICOS EN LIMA, 2005 - 2007**

Mes	Total	Museo Nacional de Arqueología e Historia del Perú	Museo de la Nación	Museo Arte Italiano	Museo de la Cultura Peruana
2005	428 758	167 959	83 460	3 872	4 044
Ene	17 444	5 186	3 138	242	245
Feb	17 305	5 118	3 344	243	221
Mar	20 401	7 307	2 437	163	159
Abr	27 019	9 593	4 139	211	193
May	40 302	20 929	4 613	521	491
Jun	50 670	18 941	9 681	490	293
Jul	57 977	22 125	14 451	304	708
Ago	56 023	22 471	13 305	555	583
Set	51 566	20 621	11 888	312	429
Oct	38 898	16 624	7 587	341	235
Nov	37 081	13 873	6 608	233	267
Dic	14 072	5 171	2 269	257	220
2006	443 218	184 680	77 625	3 974	3 222
Ene	21 430	6 045	3 167	381	164
Feb	18 167	6 138	2 620	434	125
Mar	21 543	8 499	2 589	236	151
Abr	25 326	8 907	3 283	201	260
May	37 602	19 253	3 858	587	176
Jun	53 198	20 050	8 567	386	294
Jul	63 442	27 468	13 257	322	354
Ago	50 201	21 812	11 327	428	271
Set	54 636	24 295	11 173	136	499
Oct	44 443	20 611	7 139	336	293
Nov	35 993	15 427	7 201	358	364
Dic	17 237	6 175	3 444	169	271
2007	414 490	153 880	104 493	3 304	4 271
Ene	30 495	11 048	6 383	349	326
Feb	24 419	7 180	6 005	262	297
Mar	27 252	9 183	4 703	238	220
Abr	31 082	12 567	5 904	257	264
May	50 697	15 274	12 872	231	321
Jun	44 801	11 114	13 309	455	541
Jul	43 219	22 223	11 801	255	426
Ago	31 399	14 849	9 241	317	226
Set	46 483	17 728	10 777	150	603
Oct	36 475	12 861	9 301	336	486
Nov	34 941	14 238	9 705	259	379
Dic	13 227	5 615	4 492	195	182

Continúa...

19.23 FLUJO MENSUAL DE VISITANTES A LOS MUSEOS DEL ESTADO,
ZONA ARQUEOLÓGICA, MUSEO DE SITIO Y CENTROS
ARQUEOLÓGICOS EN LIMA, 2005 - 2007

Mes	Conclusión					
	Zona Arqueológica y Museo de Sitio			Museo de Sitio	Sitio y Museo	Casa Museo
	Pachacámac	Puruchuco	Huallamarca	Cerro San Cristóbal	Arqueológico Pucllana o Juliana	José Carlos Mariátegui
2005	83 541	16 637	10 293	23 634	30 946	4 372
Ene	3 496	336	561	2 120	1 793	327
Feb	3 318	626	537	2 060	1 447	391
Mar	3 889	188	504	3 466	1 987	301
Abr	6 197	1 228	1 030	1 476	2 607	345
May	6 208	1 563	764	1 624	3 213	376
Jun	11 431	2 974	900	1 519	3 990	451
Jul	10 586	2 049	1 259	2 556	3 590	349
Ago	10 128	2 260	827	2 096	3 318	480
Set	9 448	2 166	1 631	1 604	3 075	392
Oct	7 190	1 373	623	1 881	2 623	421
Nov	8 688	1 494	935	1 692	2 960	331
Dic	2 962	380	722	1 540	343	208
2006	97 776	14 978	10 309	21 989	19 245	9 420
Ene	6 756	308	49	1 991	2 016	553
Feb	3 697	195	762	1 540	2 120	536
Mar	4 220	694	900	1 406	1 896	952
Abr	5 190	873	1 035	2 785	2 188	604
May	7 219	1 113	273	1 625	2 806	692
Jun	12 943	3 630	1 024	1 211	4 037	1 056
Jul	11 683	2 495	871	2 135	4 182	675
Ago	10 586	1 321	1 177	2 198	-	1 081
Set	12 904	1 722	1 323	1 662	-	922
Oct	11 251	947	1 197	1 790	-	879
Nov	7 805	1 053	1 086	1 796	-	903
Dic	3 522	627	612	1 850	-	567
2007	71 787	13 158	13 508	5 924	36 093	8 072
Ene	4 120	435	1 938	2 392	2 931	573
Feb	5 323	562	487	1 536	2 116	651
Mar	8 706	480	664	-	2 381	677
Abr	5 880	1 696	776	-	3 174	564
May	15 464	1 540	1 170	-	3 247	578
Jun	9 998	2 905	1 098	-	4 460	921
Jul	-	1 960	1 875	-	4 157	522
Ago	-	1 074	959	-	3 860	873
Set	9 139	2 506	1 391	-	3 486	703
Oct	8 515	-	1 287	-	3 075	614
Nov	4 642	-	1 329	364	3 206	819
Dic	-	-	534	1 632	-	577

Fuente: Instituto Nacional de Cultura - Oficina de Planificación y Presupuesto.

19.24 ATRACTIVOS TURÍSTICOS EN MIRAFLORES, 2008

Nº	Atractivos Turísticos	Ubicación	Descripción
Recursos naturales			
1	Playa Los Delfines	Costa Verde	Playas con algunas piedras, otras de arena y algunas mixtas.
2	Playa Punta Roquitas	Costa Verde	Playas con algunas piedras, otras de arena y algunas mixtas.
3	Playa La Pampilla	Costa Verde	Playas con algunas piedras, otras de arena y algunas mixtas.
4	Playa Waikiki	Costa Verde	Playas con algunas piedras, otras de arena y algunas mixtas.
5	Playa Wakaha	Costa Verde	Playas con algunas piedras, otras de arena y algunas mixtas.
6	Playa Redondo	Costa Verde	Playas con algunas piedras, otras de arena y algunas mixtas.
7	Playa La Estrella	Costa Verde	Playas con algunas piedras, otras de arena y algunas mixtas.
8	Playa Las Piedritas	Costa Verde	Playas con algunas piedras, otras de arena y algunas mixtas.
9	Acantilados	Costa Verde	Playas con algunas piedras, otras de arena y algunas mixtas.
Parques turísticos			
1	Parque Central	Av. Larco/Paseo de los Pintores	Formado por el parque 7 de junio, cuenta con el anfiteatro Chabuca Granda.
2	Parque Reducto II	Av. Benavides cuadra 9	Santuario Histórico escenario de la Batalla de Miraflores durante la Guerra del Pacífico.
3	Parque María Reiche	Malecón de la Marina	El parque tiene representaciones de las Líneas de Nazca.
4	Parque Itzack Rabin	Malecón Cisneros 7 de junio	Realizado en honor al líder israelí, las flores representan una gran estrella de David.
5	Parque Miguel Grau	Malecón	Inaugurado en 1992, conmemorando a nuestro héroe nacional Miguel Grau.
6	Parque Antonio Raimondi	Malecón Cisneros	En memoria al historiador Italiano quien hizo estudios sobre nuestro país.
7	Parque del Amor	Malecón	Parque que tiene la escultura "El beso" diseñado por Víctor Delfín.
8	Parque Intihuatana	Malecón	Al costado del puente Villena.
9	Parque Histórico Cultural Pucllana	General Borgoño cuadra 8 s/n	Huaca, centro ceremonial administrativo que data del ciclo IV D.C., construida en su mayor parte por la cultura Lima.
10	Parque Salazar	Malecón de la Reserva /Larcomar	Parque en memoria de el alférez Salazar Southwell.
Manifestaciones culturales			
1	Museo de Sitio Andrés Avelino Cáceres	Av. Benavides cuadra 9	Exhibe fotografías, uniformes, armamento y maquetas referentes a la Batalla de Miraflores. Museo de arte popular, muestra variedad de cerámica, instrumentos musicales.
2	Museo Manos Peruanas	Calle Juan Moore 199	Orfebrería y madera.
3	Fundación Museo Amano	Retiro 160	Museo Arqueológico, alberga hallazgos de diversas culturas pre hispánicas.
4	Casa Museo Ricardo Palma	General Suárez 189	Se investiga y difunde la vida y obra del ilustre literario peruano.
5	Asociación Cultural "Enrico Poli"	Lord Crochrane 446	Se puede apreciar una amplia colección del arte Pre-hispánico.
6	Instituto Raúl Porras Barrenechea	Colina 386	Fue creado en homenaje al maestro, historiador y diplomático peruano Raúl Porras Barrenechea.
7	Galería Luis Miró Quesada Garland	Esquina de Larco y Diez Canseco	Las obras expuestas comprenden logros de artistas peruanos, latinoamericanos y europeos.
8	Centro Cultural Ricardo Palma	Av. Larco 770	Edificio que data desde 1994, allí funciona la biblioteca Ricardo Palma, cuenta con un auditorio donde se realiza eventos culturales, cine, una oficina de información turística y una sala de exposiciones.
9	Museo de sitio Huaca Pucllana	General Borgoño cdra 8 s/n	Museo de sitio con hallazgos pertenecientes a la cultura Lima y el parque de Flora Nativa.
10	Boulevard San Ramón		
Iglesias			
1	Matriz Virgen Milagrosa	Parque Central	Terminada en 1930, arquitectura de estilo neocolonial, sus vitrales narran la vida de Jesús.
2	Virgen de Fátima	Av. Armendáriz	Inaugurada en 1955. La imagen de la Virgen de Fátima fue traída desde Portugal.
3	De la Asunción		Edificada el 4 de febrero de 1952. Fue construida por el arquitecto Emilio Harth Terré.
4	Capilla Jesús Hostia	Calle Bellavista s/n cdra 1	
Turismo en Aventura			
1	Escuela de Tabla Olas Perú	José Gonzales 486	
2	Escuela de Parapente	Jr. Jorge Chávez	

Nota: La información es del distrito de Miraflores perteneciente a la provincia de Lima.

Fuente: Municipalidad de Miraflores.

G. PERFIL DEL TURISTA EXTRANJERO

19.25 CARACTERÍSTICAS DEL VIAJE, 2007

Característica	%	Característica	%
Motivo de viaje al Perú	100	Modalidad de viaje para venir al Perú	100
-Vacaciones/recreación u ocio	59	Viajo por cuenta propia	76
-Negocios	17	Contratando agencias de viaje fuera del Perú	21
-Visitar a familiares/amigos	14	Contratando agencias de viaje dentro del Perú	3
-Salud	4		
-Asistir a conferencias/congresos	2		
-Educación / tratamiento médico	1		
-Otros (no remunerado en el Perú)	4		

Fuente: Comisión de Promoción del Perú (PROMPERÚ)- Perfil del Turista Extranjero 2007.

19.26 CARACTERÍSTICAS DEMOGRÁFICAS Y SOCIOECONÓMICAS, 2007

Característica	%	Característica	%
Sexo		Estado civil	
Total	100	Total	100
-Hombre	63	-Soltero	47
-Mujer	37	-Forma parte de una pareja	53
Edad		Grado de instrucción	
Total	100	Total	100
De 15 a 24 años	14	-Primaria	1
De 25 a 34 años	33	-Secundaria	14
De 35 a 44 años	21	-Técnico	15
De 45 a 54 años	16	-Universitario	39
De 55 a 64 años	11	-Post grado	13
De 65 años a más	5	-Maestría	14
		-Doctorado	4
Ocupación		Ingreso familiar (US\$)	
Total	100	Total	100
-Profesional Ejecutivo	25	Menos de US\$ 20 000	27
-Profesional Técnico	24	De US\$ 20 000 a 39 999	22
- Empleado en servicios/comercio	17	De US\$ 40 000 a 59 999	16
-Alto funcionario	6	De US\$ 60 000 a 79 999	13
-Estudiante	12	De US\$ 80 000 a 99 999	8
-Retirado/jubilado	4	US\$ 119 999	5
-Ama de casa	2	US\$ 139 999	3
-Otros	10	US\$ 159 999	1
		US\$ 179 999	1
		US\$ 199 999	1
		US\$ 200 000 ó más	3

Fuente: Comisión de Promoción del Perú (PROMPERÚ)- Perfil del Turista Extranjero 2007.

19.27 PERMANENCIA Y GASTO PROMEDIO DE TURISTAS EN EL PERÚ, 2007

País de procedencia y grupo de edad y Principal motivo de viaje	Permanencia en el Perú (noches)	Gasto Promedio por Turista (US Dólares)	Gasto Promedio Diario (US Dólares)
País de procedencia	15	1 332	89
Canadá	19	1 532	81
Alemania	30	1 645	55
España	19	1 597	84
Francia	18	1 615	90
Reino Unido (UK)	21	1 839	88
Italia	23	1 857	81
Bélgica	18	2 071	115
Holanda	21	1 612	77
Suiza	26	1 825	70
Argentina	13	830	64
Brasil	10	1 035	104
Bolivia	8	653	82
Chile	9	942	105
Ecuador	7	729	104
Estados Unidos de América	13	1 252	96
México	12	1 105	92
Colombia	8	899	112
Japón	9	1 514	168
Grupos de edad (Años)			
De 15 a 24 años	24	1 188	50
De 25 a 34 años	15	1 220	81
De 35 a 44 años	12	1 213	101
De 45 a 54 años	12	1 464	122
De 55 a 64 años	13	1 611	124
De 65 a más años	15	1 806	120
Principal motivo de viaje			
Vacaciones / recreación	14	1 509	108
Visitar a familiares / amigos	22	1 040	47
Negocios	10	1 119	112

Nota: Los gastos no incluyen pasajes ni tickets internacionales. Asimismo, los gastos por país de residencia pertenecen a los turistas extranjeros, que salieron por el aeropuerto Jorge Chávez.

Fuente: Comisión de Promoción del Perú (PROMPERÚ) - Perfil del Turista Extranjero 2007.

**19.28 CIUDADES O LUGARES MÁS VISITADOS EN EL PERÚ,
POR PAÍS DE PROCEDENCIA, 2007
(Porcentaje)**

Lugares Visitados	País de Procedencia									
	Total	Canadá	Alemania	España	Francia	Reino Unido	Italia	Bélgica	Holanda	Suiza
Lima	98,8	99,7	97,5	98,1	100,0	99,1	98,4	99,2	100,0	98,3
Cusco	52,1	71,6	72,7	56,3	77,7	87,1	60,8	74,6	65,0	74,4
Machu Picchu	50,9	70,6	69,6	53,8	73,6	87,1	57,6	73,1	60,8	72,6
Valle Sagrado	39,2	53,1	49,1	49,4	59,1	66,4	51,2	60,0	50,0	62,4
Puno	20,7	29,4	47,2	27,8	49,2	46,1	35,2	44,6	39,2	50,4
Arequipa	18,0	24,7	44,7	38,6	49,2	39,2	39,2	46,9	39,2	46,2
Cañón de Colca	12,5	19,1	37,3	32,3	30,6	28,6	32,8	39,2	32,5	33,3
Nazca	12,0	16,3	22,4	19,0	27,5	23,5	25,6	29,2	23,3	20,5
Ica	12,0	17,2	25,5	20,3	23,3	21,2	24,8	29,2	20,0	21,4
Paracas	7,5	10,6	17,4	17,7	19,7	11,5	21,6	30,0	13,3	15,4
Pisco	6,1	9,1	14,3	17,1	14,5	10,1	14,4	16,9	15,0	16,2
Trujillo	5,6	6,6	9,9	9,5	4,7	6,9	15,2	6,9	10,0	11,1
Callao	4,7	3,7	6,8	5,7	1,6	3,2	8,0	2,3	5,0	1,7
Puerto Maldonado	4,2	11,3	5,6	5,7	3,1	17,5	1,6	6,9	8,3	5,1
Iquitos	3,9	7,2	5,0	8,9	2,6	2,8	3,2	1,5	0,8	0,9
Pachacámac	3,8	5,0	5,0	4,4	3,6	3,2	12,0	2,3	3,3	6,8
Huaraz	3,6	7,8	6,2	5,7	4,1	3,2	7,2	11,5	5,8	7,7
Chiclayo	2,9	3,4	7,5	8,9	2,6	1,8	8,0	3,1	5,0	5,1
Piura	2,6	4,4	1,9	3,8	1,0	3,2	2,4	0,8	5,8	1,7
Cajamarca	1,7	1,9	4,3	1,9	2,1	1,4	3,2	3,8	3,3	3,4
Ayacucho	1,2	1,3	1,9	-	3,1	1,4	2,4	3,8	6,7	2,6
Tumbes	1,1	2,8	2,5	0,6	1,6	1,4	0,8	-	0,8	3,4
Tarapoto	1,0	0,9	1,9	1,3	1,6	1,4	-	1,5	1,7	0,9
Tacna	0,9	1,9	1,2	1,3	1,0	-	-	0,8	2,5	1,7
Huancayo	0,9	0,9	3,1	1,3	1,6	-	1,6	-	-	2,6
Pucallpa	0,5	0,9	1,9	0,6	0,5	-	-	0,8	0,8	0,9

Continúa...

**19.28 CIUDADES O LUGARES MÁS VISITADOS EN EL PERÚ,
POR PAÍS DE PROCEDENCIA, 2007**
(Porcentaje)

Lugares Visitados	País de Procedencia									Conclusión
	Argentina	Brasil	Bolivia	Chile	Ecuador	Estados Unidos de América	Japón	Colombia	México	
	Lima	99,4	98,9	100,0	98,8	98,4	98,1	99,2	99,2	
Cusco	32,8	22,3	5,1	20,3	14,3	49,8	87,0	22,3	42,7	
Machu Picchu	31,1	21,3	4,0	19,1	12,7	49,2	88,6	22,3	42,3	
Valle Sagrado	25,6	18,6	3,4	13,4	9,5	38,6	40,7	17,4	31,5	
Puno	10,6	5,9	1,1	2,4	2,1	11,2	39,8	2,5	5,8	
Arequipa	9,4	6,4	2,3	4,1	2,1	8,7	8,1	3,3	6,6	
Cañón de Colca	4,4	3,2	1,1	0,8	1,1	4,2	7,3	-	5,0	
Nazca	4,4	4,3	1,7	2,8	3,7	4,0	43,9	3,3	6,6	
Ica	8,9	5,9	5,1	6,1	3,7	4,2	31,7	4,1	6,2	
Paracas	5,0	2,1	2,3	1,2	1,1	2,5	3,3	5,0	2,1	
Pisco	5,6	2,7	2,3	2,4	1,1	2,1	1,6	2,5	1,7	
Trujillo	4,4	5,9	2,3	5,3	0,5	5,1	1,6	0,8	2,1	
Callao	5,0	5,9	4,0	6,9	6,9	4,7	-	4,1	4,1	
Puerto Maldonado	-	0,5	-	0,8	-	4,2	0,8	-	0,8	
Iquitos	2,2	1,1	0,6	1,2	1,1	5,9	0,8	0,8	2,5	
Pachacámac	2,8	2,7	1,1	2,0	1,6	2,5	3,3	2,5	4,6	
Huaraz	2,2	0,5	-	1,2	0,5	2,8	1,6	1,7	0,8	
Chiclayo	1,1	1,6	0,6	2,0	0,5	1,9	2,4	2,5	-	
Piura	2,8	3,7	2,8	2,8	0,5	1,9	0,8	0,8	2,1	
Cajamarca	1,1	-	1,1	4,5	-	1,5	0,8	0,8	0,8	
Ayacucho	1,7	-	1,1	-	-	1,1	-	-	-	
Tumbes	0,6	-	0,6	0,8	2,6	0,6	1,6	0,8	0,8	
Tarapoto	0,6	1,6	-	0,8	0,5	1,3	-	1,7	-	
Tacna	1,1	-	1,1	-	-	1,3	-	0,8	-	
Huancayo	0,6	-	2,3	0,8	0,5	1,1	-	-	-	
Pucallpa	-	1,1	1,1	-	-	0,6	-	-	-	

Nota: Las ciudades visitadas pertenecen a los turistas extranjeros que salieron por el aeropuerto Jorge Chávez.

Fuente: Comisión de Promoción del Perú (PROMPERÚ) - Perfil del Turista Extranjero, 2007.

H. PERFIL DEL VACACIONISTA NACIONAL

19.29 CARACTERÍSTICAS DEL VIAJE, 2007

Característica	%	Característica	%
Grupo de viaje	100	Modalidad del viaje	100
-Grupo familiar directo (padres e hijos)	36	-Viaje totalmente por cuenta propia	97
-Con amigos y/o familiares (sin niños)	23	-Paquete turístico a una agencia de turismo en donde vive	2
-Solo	15	-Paquete turístico a una agencia de turismo del lugar visitado	1
-Con amigos y/o familiares (con niños)	11		
-Con pareja	15		
Medio de transporte utilizado	100	Tipo de alojamiento utilizado	100
-Ómnibus / bus interprovincial	70	-Casa de familiares o amigos	49
-Auto propio	14	-Hotel/hostal	35
-Movilidad particular	10	-Casa de hospedaje pagada	9
-Avión / Avioneta	4	-Carpas, campamento	4
-Otros	2	-Otros	5

Fuente: Comisión de Promoción del Perú (PROMPERÚ) - Perfil del Vacacionista Nacional 2007.

19.30 CARACTERÍSTICAS DEMOGRÁFICAS Y SOCIOECONÓMICAS, 2007

Característica	%	Característica	%
Sexo		Estado civil	
Total	100	Total	100
-Hombre	43	-Soltero	43
-Mujer	57	-Forma parte de una pareja	56
		-No precisa	0
Edad		Grado de instrucción	
Total	100	Total	100
De 18 a 24 años	21	-Sin estudios / primaria incompleta	0
De 25 a 34 años	25	-Primaria completa / secundaria incompleta	3
De 35 a 44 años	23	-Secundaria completa / superior técnica incompleta	21
De 45 a 64 años	31	-Superior técnica completa / superior universitaria incompleta	38
		-Superior universitaria completa	33
		-Post grado / maestría	5
		-Doctorado / PHD	0

Fuente: Comisión de Promoción del Perú (PROMPERÚ) - Perfil del Vacacionista Nacional 2007.

19.31 OCUPACIÓN DEL VACACIONISTA NACIONAL, POR CIUDAD DE RESIDENCIA, 2007
(Porcentaje)

Ocupación	Total	Ciudad de Residencia				
		Lima	Arequipa	Trujillo	Chiclayo	Huancayo
Alto funcionario (público o privado)	3	3	1	1	1	2
Profesional ejecutivo	15	16	11	14	9	18
Profesional técnico	23	23	23	21	16	22
Empleado en servicios	16	16	18	20	17	18
Obrero, artesano, agricultor	2	2	3	1	2	2
Fuerzas Armadas	1	1	1	0	1	1
Estudiante	11	9	22	21	22	22
Ama de casa	19	19	12	16	23	11
Jubilado	5	5	4	4	4	4
No trabaja	1	1	-	1	1	0
Independiente	3	4	3	0	4	1
No precisa	1	1	2	0	1	-

Fuente: Comisión de Promoción del Perú (PromPerú) - Perfil del Vacacionista Nacional 2007.

19.32 PERMANENCIA Y GASTO PROMEDIO DEL VACACIONISTA NACIONAL EN EL LUGAR VISITADO, 2007

Ciudad de residencia y grupos de edad	Permanencia en el Lugar Visitado (noches)	Gasto Per cápita (Nuevos soles)	Gasto Per cápita diario (Nuevos soles)
Ciudad de residencia	6,3	325	51
Lima	6,4	331	52
Arequipa	5,6	260	47
Trujillo	5,0	269	53
Chiclayo	7,1	301	42
Huancayo	8,0	374	47
Grupos de edad (años)			
18 - 24	6,8	323	48
25 - 34	6,0	304	50
35 - 44	6,0	292	49
45 - 64	6,5	367	56

Fuente: Comisión de Promoción del Perú (PROMPERÚ) - Perfil del Vacacionista Nacional 2007.

19.33 DEPARTAMENTOS VISITADOS, POR CIUDAD DE RESIDENCIA, 2007
(Porcentaje)

Departamento	Total	Ciudad de Residencia				
		Lima	Arequipa	Trujillo	Chiclayo	Huancayo
Lima	33,1	35,9	7,8	19,0	21,7	33,4
La Libertad	7,5	6,8	1,1	24,8	15,4	4,0
Ica	7,4	8,4	1,8	1,2	0,4	3,1
Arequipa	6,9	4,2	55,8	1,1	0,4	1,5
Junín	6,9	7,4	0,3	0,6	0,4	28,3
Áncash	6,7	7,3	0,3	8,3	1,9	1,1
Lambayeque	5,4	5,1	0,2	13,7	16,0	2,3
Piura	5,3	5,3	0,7	8,7	13,3	0,7
Cajamarca	3,9	3,2	0,5	15,3	19,1	1,2
Cusco	3,9	3,9	8,1	0,7	1,2	2,1
Huánuco	2,2	2,5	0,1	0,2	0,1	2,8
Ayacucho	1,6	1,8	-	0,2	0,3	3,3
Ucayali	1,4	1,6	-	0,2	0,3	0,8
Tacna	1,3	1,0	5,8	0,6	-	0,7
San Martín	1,3	1,2	0,2	2,1	3,2	1,0
Moquegua	1,0	0,5	9,8	0,2	-	-
Tumbes	0,8	0,8	-	2,0	2,9	0,2
Puno	0,8	0,5	7,4	-	0,1	0,6
Loreto	0,8	0,9	-	-	0,1	0,6
Pasco	0,8	0,8	-	0,3	-	3,3
Apurímac	0,4	0,5	0,1	-	0,3	0,4
Huancavelica	0,4	0,3	-	-	0,1	7,8
Amazonas	0,3	0,2	-	0,7	2,4	-
Callao 1/	0,0	-	-	-	0,3	0,6
Madre de Dios	0,0	-	-	0,2	-	0,4

1/ Provincia Constitucional.

Fuente: Comisión de Promoción del Perú (PROMPERÚ) - Perfil del Vacacionista Nacional 2007.

I. CUENTA SATÉLITE DE TURISMO

19.34 PRODUCTO BRUTO INTERNO TURÍSTICO, SEGÚN TIPO DE ACTIVIDAD, 2001

Descripción	Miles de nuevos soles
Producto Bruto Interno del país	187 251 025
Producto Bruto Interno Turístico	6 146 446
Valor Agregado	5 845 988
Actividades características del turismo	5 269 128
Actividades conexas al turismo	502 460
Actividades no específicas del turismo	74 400
Impuestos a los productos	289 139
Impuestos sobre las importaciones	11 319
Porcentaje (%) sobre el Producto Bruto Interno del país	3,3

Fuente: Ministerio de Comercio Exterior y Turismo - Cuenta Satélite de Turismo.

Elaboración: Ministerio de Comercio Exterior y Turismo - Viceministerio de Turismo.

19.35 OFERTA DE LA PRODUCCIÓN TURÍSTICA, SEGÚN TIPO DE PRODUCTO, 2001

Descripción	Miles de nuevos soles	%
Total Oferta Turística Interna	11 004 148	100,0
Productos característicos del turismo	9 202 454	83,6
Productos conexas al turismo	850 091	7,7
Productos no específicos del turismo	491 298	4,5
Impuestos a los productos	289 139	2,6
Impuestos sobre las importaciones	11 319	0,1
Importaciones	159 847	1,5

Fuente: Ministerio de Comercio Exterior y Turismo - Cuenta Satélite de Turismo.

Elaboración: Ministerio de Comercio Exterior y Turismo - Viceministerio de Turismo.

19.36 OFERTA DE LA PRODUCCIÓN TURÍSTICA, SEGÚN PRINCIPALES PRODUCTOS, 2001

Descripción	Miles de nuevos soles	%	%
Total Oferta Turística Interna	11 004 148		100,0
Producción a precios básicos	10 543 843	100,0	95,8
Servicios de alojamiento	1 610 310	15,3	
Servicios de provisión de alimentación y bebidas	2 062 572	19,6	
Servicios de transporte de pasajeros	3 249 535	30,8	
Servicios de agencias de viajes, tour operadores y guías de turismo	600 108	5,7	
Otros servicios turísticos	1 151 902	10,9	
Productos artesanales	528 027	5,0	
Productos conexas	850 091	8,1	
Productos no específicos	491 298	4,7	
Impuestos a los productos	289 139		2,6
Impuestos sobre las importaciones	11 319		0,1
Importaciones	159 847		1,5

Fuente: Ministerio de Comercio Exterior y Turismo - Cuenta Satélite de Turismo.

Elaboración: Ministerio de Comercio Exterior y Turismo - Viceministerio de Turismo.

**19.37 CONSUMO TURÍSTICO RECEPTOR POR CATEGORÍA DE VISITANTES,
SEGÚN PRODUCTOS, 2001
(GASTO EN EFECTIVO DEL CONSUMO FINAL DEL VISITANTE, VALORACIÓN NETA)
(Miles de Nuevos Soles)**

Código	Productos	Total		
		Excursionistas (1.1)	Turistas (1.2)	visitantes (1.3)
CST				
A.	Productos específicos	42 115	2 609 692	2 651 807
A.1	Productos característicos	39 630	2 575 865	2 615 494
1.0	Servicios de alojamiento	0	728 696	728 696
1.1	Hoteles y otros servicios de alojamiento	0	728 696	728 696
1.2	Servicios de segunda vivienda por cuenta propia o gratuito	0	0	0
2.0	Servicios de provisión de alimentación y bebidas	13 999	476 349	490 348
3.0	Servicios de transporte de pasajeros	2 572	532 244	534 816
3.1	Servicios de transporte interurbano por ferrocarril	0	18 295	18 295
3.2	Servicios de transporte por carretera	2 572	138 307	140 879
3.3	Servicios de transporte acuático	0	7 068	7 068
3.4	Servicios de transporte aéreo	0	297 164	297 164
3.5	Servicios conexos al transporte de pasajeros	0	63 079	63 079
3.6	Alquiler de bienes de equipo para el transporte de pasajeros	0	8 330	8 330
4.0	Servicios de agencias de viajes, tour operadores y guías de turismo	0	166 262	166 262
4.1	Servicios de agencia de viajes	0	86 791	86 791
4.2	Servicios de tour operadores	0	67 428	67 428
4.3	Servicio de información turística y de los guías de turismo	0	12 043	12 043
5.0-6.0	Servicios culturales, deportivos, recreativos y otros de entretenimiento	12 014	277 467	289 480
7.0	Servicios turísticos diversos	168	20 178	20 346
9.0	Productos artesanales	10 876	374 668	385 545
A.2	Otros servicios conexos	2 485	33 827	36 312
11.0	Márgenes de comercio	0	0	0
	Servicios conexos, varios	2 485	33 827	36 312
B.	Otros bienes no específicos	0	21 061	21 061
	Bienes no específicos, varios	0	0	0
	Servicios no específicos, varios	0	21 061	21 061
	Total productos específicos y no específicos	42 115	2 630 753	2 672 868
	Número de llegadas	311 369	975 750	1 287 119
	Número de pernoctaciones	0	13 660 500	13 660 500

CST= Cuenta Satélite de Turismo.

Fuente: Ministerio de Comercio Exterior y Turismo - Cuenta Satélite de Turismo.

Elaboración: Ministerio de Comercio Exterior y Turismo - Viceministerio de Turismo.

**19.38 CONSUMO TURÍSTICO INTERNO POR GRUPOS DE VISITANTES RESIDENTES,
SEGÚN PRODUCTOS, 2001**
(GASTO EN EFECTIVO DEL CONSUMO FINAL DEL VISITANTE, VALORACIÓN NETA)
(Miles de Nuevos Soles)

Código CST	Productos	Visitantes residentes que viajan únicamente dentro del país de residencia		
		Excursionistas (2.1)	Turistas (2.2)	Total visitantes (2.3)
A.	Productos específicos	1 064 589	5 800 409	6 864 998
A.1	Productos característicos	894 806	5 521 078	6 415 884
1.0	Servicios de alojamiento	0	664 608	664 608
1.1	Hoteles y otros servicios de alojamiento	0	664 608	664 608
1.2	Servicios de segunda vivienda por cuenta propia o gratuito	0	0	0
2.0	Servicios de provisión de alimentación y bebidas	611 508	1 000 751	1 612 259
3.0	Servicios de transporte de pasajeros	44 365	2 564 043	2 608 408
3.1	Servicios de transporte interurbano por ferrocarril	0	60 118	60 118
3.2	Servicios de transporte por carretera	44 365	1 260 477	1 304 843
3.3	Servicios de transporte acuático	0	24 325	24 325
3.4	Servicios de transporte aéreo	0	1 200 919	1 200 919
3.5	Servicios conexos al transporte de pasajeros	0	1 425	1 425
3.6	Alquiler de bienes de equipo para el transporte de pasajeros	0	16 778	16 778
4.0	Servicios de agencias de viajes, tour operadores y guías de turismo	0	394 887	394 887
4.1	Servicios de agencia de viajes	0	217 170	217 170
4.2	Servicios de tour operadores	0	157 094	157 094
4.3	Servicio de información turística y de los guías de turismo	0	20 623	20 623
5.0-6.0	Servicios culturales, deportivos, recreativos y otros de entretenimiento	159 964	639 710	799 674
7.0	Servicios turísticos diversos	0	21 474	21 474
9.0	Productos artesanales	78 970	235 605	314 575
A.2	Otros servicios conexos	169 783	279 331	449 114
11.0	Márgenes de comercio	0	0	0
	Servicios conexos, varios	169 783	279 331	449 114
B.	Otros bienes no específicos	182 196	471 468	653 664
	Bienes no específicos, varios	182 196	457 198	639 394
	Servicios no específicos, varios	0	14 270	14 270
	Total productos específicos y no específicos	1 246 785	6 271 876	7 518 662
	Número de llegadas	33 696 910	17 424 335	51 121 245
	Número de pernoctaciones	0	121 970 345	121 970 345

Continúa...

**19.38 CONSUMO TURÍSTICO INTERNO POR GRUPOS DE VISITANTES RESIDENTES,
SEGÚN PRODUCTOS, 2001
(GASTO EN EFECTIVO DEL CONSUMO FINAL DEL VISITANTE, VALORACIÓN NETA)
(Miles de Nuevos Soles)**

Código CST	Productos	Visitantes residentes que viajan a un país diferente, consumo en el país		
		Excursionistas (2.4)	Turistas (2.5)	Total visitantes (2.6)
A.	Productos específicos	0	247 894	247 894
A.1	Productos característicos	0	222 330	222 330
1.0	Servicios de alojamiento	0	0	0
1.1	Hoteles y otros servicios de alojamiento	0	0	0
1.2	Servicios de segunda vivienda por cuenta propia o gratuito	0	0	0
2.0	Servicios de provisión de alimentación y bebidas	0	0	0
3.0	Servicios de transporte de pasajeros	0	166 377	166 377
3.1	Servicios de transporte interurbano por ferrocarril	0	0	0
3.2	Servicios de transporte por carretera	0	0	0
3.3	Servicios de transporte acuático	0	0	0
3.4	Servicios de transporte aéreo	0	130 062	130 062
3.5	Servicios conexos al transporte de pasajeros	0	36 315	36 315
3.6	Alquiler de bienes de equipo para el transporte de pasajeros	0	0	0
4.0	Servicios de agencias de viajes, tour operadores y guías de turismo	0	55 953	55 953
4.1	Servicios de agencia de viajes	0	32 182	32 182
4.2	Servicios de tour operadores	0	23 771	23 771
4.3	Servicio de información turística y de los guías de turismo	0	0	0
5.0-6.0	Servicios culturales, deportivos, recreativos y otros de entretenimiento	0	0	0
7.0	Servicios turísticos diversos	0	0	0
9.0	Productos artesanales	0	0	0
A.2	Otros servicios conexos	0	25 564	25 564
11.0	Márgenes de comercio	0	0	0
	Servicios conexos, varios	0	25 564	25 564
B.	Otros bienes no específicos	0	0	0
	Bienes no específicos, varios	0	0	0
	Servicios no específicos, varios	0	0	0
	Total productos específicos y no específicos	0	247 894	247 894
	Número de llegadas	-	-	-
	Número de pernотaciones	-	-	-

Continúa...

**19.38 CONSUMO TURÍSTICO INTERNO POR GRUPOS DE VISITANTES RESIDENTES,
SEGÚN PRODUCTOS, 2001**
(GASTO EN EFECTIVO DEL CONSUMO FINAL DEL VISITANTE, VALORACIÓN NETA)
(Miles de Nuevos Soles)

Conclusión

Código CST	Productos	Todos los visitantes residentes		
		Excursionistas (2.7)	Turistas (2.8)	Total visitantes (2.9)
A.	Productos específicos	1 064 589	6 048 303	7 112 892
A.1	Productos característicos	894 806	5 743 407	6 638 214
1.0	Servicios de alojamiento	0	664 608	664 608
1.1	Hoteles y otros servicios de alojamiento	0	664 608	664 608
1.2	Servicios de segunda vivienda por cuenta propia o gratuito	0	0	0
2.0	Servicios de provisión de alimentación y bebidas	611 508	1 000 751	1 612 259
3.0	Servicios de transporte de pasajeros	44 365	2 730 420	2 774 785
3.1	Servicios de transporte interurbano por ferrocarril	0	60 118	60 118
3.2	Servicios de transporte por carretera	44 365	1 260 477	1 304 843
3.3	Servicios de transporte acuático	0	24 325	24 325
3.4	Servicios de transporte aéreo	0	1 330 981	1 330 981
3.5	Servicios conexos al transporte de pasajeros	0	37 740	37 740
3.6	Alquiler de bienes de equipo para el transporte de pasajeros	0	16 778	16 778
4.0	Servicios de agencias de viajes, tour operadores y guías de turismo	0	450 840	450 840
4.1	Servicios de agencia de viajes	0	249 352	249 352
4.2	Servicios de tour operadores	0	180 865	180 865
4.3	Servicio de información turística y de los guías de turismo	0	20 623	20 623
5.0-6.0	Servicios culturales, deportivos, recreativos y otros de entretenimiento	159 964	639 710	799 674
7.0	Servicios turísticos diversos	0	21 474	21 474
9.0	Productos artesanales	78 970	235 605	314 575
A.2	Otros servicios conexos	169 783	304 895	474 678
11.0	Márgenes de comercio	0	0	0
	Servicios conexos, varios	169 783	304 895	474 678
B.	Otros bienes no específicos	182 196	471 468	653 664
	Bienes no específicos, varios	182 196	457 198	639 394
	Servicios no específicos, varios	0	14 270	14 270
	Total productos específicos y no específicos	1 246 785	6 519 770	7 766 556
	Número de llegadas	33 696 910	17 424 335	51 121 245
	Número de pernотaciones	0	121 970 345	121 970 345

CST= Cuenta Satélite de Turismo.

Fuente: Ministerio de Comercio Exterior y Turismo - Cuenta Satélite de Turismo.

Elaboración: Ministerio de Comercio Exterior y Turismo - Viceministerio de Turismo.

**19.39 CONSUMO TURÍSTICO EMISOR POR CATEGORÍAS DE VISITANTES,
SEGÚN PRODUCTOS, 2001
(GASTO EN EFECTIVO DEL CONSUMO FINAL DEL VISITANTE, VALORACIÓN NETA)
(Miles de Nuevos Soles)**

Código	Productos	Excursionistas (3.1)	Turistas (3.2)	Total visitantes (3.3)
CST				
A.	Productos específicos	9 342	2 205 073	2 214 416
A.1	Productos característicos	8 659	2 159 940	2 168 599
1.0	Servicios de alojamiento	0	564 943	564 943
1.1	Hoteles y otros servicios de alojamiento	0	564 943	564 943
1.2	Servicios de segunda vivienda por cuenta propia o gratuito	0	0	0
2.0	Servicios de provisión de alimentación y bebidas	3 387	324 298	327 685
3.0	Servicios de transporte de pasajeros	1 657	1 016 464	1 018 121
3.1	Servicios de transporte interurbano por ferrocarril	0	73	73
3.2	Servicios de transporte por carretera	1 657	174 317	175 974
3.3	Servicios de transporte acuático	0	2 822	2 822
3.4	Servicios de transporte aéreo	0	799 317	799 317
3.5	Servicios conexos al transporte de pasajeros	0	0	0
3.6	Alquiler de bienes de equipo para el transporte de pasajeros	0	39 935	39 935
4.0	Servicios de agencias de viajes, tour operadores y guías de turismo	0	16 751	16 751
4.1	Servicios de agencia de viajes	0	0	0
4.2	Servicios de tour operadores	0	0	0
4.3	Servicio de información turística y de los guías de turismo	0	16 751	16 751
5.0-6.0	Servicios culturales, deportivos, recreativos y otros de entretenimiento	1 712	167 211	168 922
7.0	Servicios turísticos diversos	50	15 508	15 558
9.0	Productos artesanales	1 853	54 766	56 619
A.2	Otros servicios conexos	684	45 133	45 817
11.0	Márgenes de comercio	0	0	0
	Servicios conexos, varios	684	45 133	45 817
B.	Otros bienes no específicos	3 252	406 830	410 082
	Bienes no específicos, varios	3 252	405 533	408 785
	Servicios no específicos, varios	0	1 297	1 297
	Total productos específicos y no específicos	12 594	2 611 903	2 624 498
	Número de llegadas	228 393	876 476	1 104 869
	Número de pernoctaciones	0	14 023 616	14 023 616

CST= Cuenta Satélite de Turismo.

Fuente: Ministerio de Comercio Exterior y Turismo - Cuenta Satélite de Turismo.

Elaboración: Ministerio de Comercio Exterior y Turismo - Viceministerio de Turismo.

**19.40 CONSUMO TURÍSTICO INTERIOR POR TIPOS DE TURISMO,
SEGÚN PRODUCTOS, 2001**
(GASTO EN EFECTIVO DEL CONSUMO FINAL DEL VISITANTE, VALORACIÓN NETA)
(Miles de Nuevos Soles)

Código CST	Productos	Consumo turístico receptor (1.3)	Consumo turístico interno * (2.9) (2.10= 1.3 + 2.9)	Consumo turístico en efectivo (2.10)	Otros componentes del consumo del visitante (2.11)	Consumo turístico interior (en efectivo y en especie) (2.12 = 2.10 + 2.11)
A.	Productos específicos	2 651 807	7 112 892	9 764 699	356 363	10 121 062
A.1	Productos característicos	2 615 494	6 638 214	9 253 708	265 423	9 519 131
1.0	Servicios de alojamiento	728 696	664 608	1 393 304	234 779	1 628 082
1.1	Hoteles y otros servicios de alojamiento	728 696	664 608	1 393 304	0	1 393 304
1.2	Servicios de segunda vivienda por cuenta propia o gratuito	0	0	0	234 779	234 779
2.0	Servicios de provisión de alimentación y bebidas	490 348	1 612 259	2 102 607	0	2 102 607
3.0	Servicios de transporte de pasajeros	534 816	2 774 785	3 309 602	0	3 309 602
3.1	Servicios de transporte interurbano por ferrocarril	18 295	60 118	78 414	0	78 414
3.2	Servicios de transporte por carretera	140 879	1 304 843	1 445 722	0	1 445 722
3.3	Servicios de transporte acuático	7 068	24 325	31 393	0	31 393
3.4	Servicios de transporte aéreo	297 164	1 330 981	1 628 145	0	1 628 145
3.5	Servicios conexos al transporte de pasajeros	63 079	37 740	100 819	0	100 819
3.6	Alquiler de bienes de equipo para el transporte de pasajeros	8 330	16 778	25 109	0	25 109
4.0	Servicios de agencias de viajes, tour operadores y guías de turismo	166 262	450 840	617 102	0	617 102
4.1	Servicios de agencia de viajes	86 791	249 352	336 143	0	336 143
4.2	Servicios de tour operadores	67 428	180 865	248 293	0	248 293
4.3	Servicio de información turística y de los guías de turismo	12 043	20 623	32 666	0	32 666
5.0-6.0	Servicios culturales, deportivos, recreativos y otros de entretenimiento	289 480	799 674	1 089 154	30 644	1 119 798
7.0	Servicios turísticos diversos	20 346	21 474	41 820	0	41 820
9.0	Productos artesanales	385 545	314 575	700 119	0	700 119
A.2	Otros servicios conexos	36 312	474 678	510 991	90 940	601 931
11.0	Márgenes de comercio	0	0	0	0	0
	Servicios Conexos, varios	36 312	474 678	510 991	90 940	601 931
B.	Otros bienes no específicos	21 061	653 664	674 725	326 357	1 001 082
	Bienes no específicos, varios	-	639 394	639 394	326 357	965 751
	Servicios no específicos, varios	21 061	14 270	35 331	0	35 331
	Total productos específicos y no específicos	2 672 868	7 766 556	10 439 424	682 720	11 122 144

CST= Cuenta Satélite de Turismo.

* Incluye Consumo Turístico Emisor (componente interno-Perú).

Fuente: Ministerio de Comercio Exterior y Turismo - Cuenta Satélite de Turismo.

Elaboración: Ministerio de Comercio Exterior y Turismo - Viceministerio de Turismo.

19.41 CUENTA DE PRODUCCIÓN DE LAS ACTIVIDADES TURÍSTICAS, 2001

(Miles de Nuevos Soles)

Código	Descripción	Producción Bruta	Consumo Inter-medio	Valor Agregado
A.1	Actividades características	9 437 754	4 168 627	5 269 128
	Alojamiento y alimentación	3 710 835	1 456 463	2 254 372
1	Hoteles y similares	1 468 424	572 972	895 452
2	Alquiler de vivienda	234 779	20 209	214 569
3	Restaurantes y similares	2 007 632	863 281	1 144 351
	Transporte de pasajeros	3 462 684	1 801 037	1 661 647
4	Transporte de viajeros por ferrocarril	81 042	36 266	44 776
5	Transporte de viajeros por carretera	1 448 269	670 819	777 450
6	Transporte de viajeros por vía acuática	31 393	19 169	12 224
7	Transporte de viajeros por vía aérea	1 774 239	1 036 156	738 083
8	Servicios conexos al transporte de pasajeros	100 819	27 655	73 164
9	Alquiler de equipo para el transporte de pasajeros	26 922	10 971	15 951
11	Agencia de viajes, tour operadores y guías turísticos	600 108	282 465	317 643
	Servicios otros	1 136 101	371 028	765 073
12 y 13	Servicios culturales, deportivos y otros de esparcimiento	1 103 501	360 703	742 798
14	Productores de servicios financieros	32 600	10 325	22 275
17	Producción artesanal	528 027	257 634	270 393
A.2	Actividades conexas	827 807	325 347	502 460
B.	Actividades no específicas	278 281	203 881	74 400
	Total	10 543 843	4 697 856	5 845 988

CST= Cuenta Satélite de Turismo.

Fuente: Ministerio de Comercio Exterior y Turismo - Cuenta Satélite de Turismo.

Elaboración: Ministerio de Comercio Exterior y Turismo - Viceministerio de Turismo.

20 Cuentas Nacionales

En este capítulo se presenta un conjunto de cuadros con información relevante de las estadísticas económicas del país, referidas a la evolución y las características del proceso económico en su conjunto, a través de las principales variables macroeconómicas.

Los agregados macroeconómicos que se muestran están expresados a precios corrientes y constantes que corresponden a la estructura de la economía peruana cuya base es el año 1994.

La información de las Cuentas Nacionales está dividida en cinco secciones. La primera referida a principales indicadores macroeconómicos de oferta y demanda global; en la segunda parte se presenta la información del Producto Bruto Interno desagregada por actividad económica, grandes sectores económicos, tipo de gasto y tipo de ingreso. Además, se incluye información referida al ingreso nacional, ingreso nacional bruto disponible y ahorro. En la tercera sección se muestra la evolución de los principales indicadores de comercio exterior como exportación, importación, saldo comercial, poder de compra de las exportaciones, entre otras variables. En la cuarta sección se presenta la información del Producto Bruto Interno Departamental, clasificada por grandes actividades económicas, correspondiente al año 2006. Finalmente, en la quinta sección se incluye información mensual del índice de la producción nacional.

La principal fuente de información es la Dirección Nacional de Cuentas Nacionales, órgano técnico normativo del Instituto Nacional de Estadística e Informática, encargado de conducir el Sistema Nacional de Cuentas Nacionales y responsable de la normatividad y estimaciones de los sistemas de cuentas y otros esquemas macroeconómicos. Entre sus funciones y atribuciones se encuentra el de normar, planear, dirigir, controlar, ejecutar y evaluar la elaboración del Sistema de Cuentas Nacionales Anuales, Trimestrales y Departamentales. Se complementa con la información de la Dirección Técnica de Indicadores Económicos.

A. INDICADORES MACROECONÓMICOS

20.1 INDICADORES MACROECONÓMICOS, 1991-2007

Valores a Precios Corrientes

Año	Miles de Nuevos Soles			Variación Porcentual		
	Producto Bruto Interno	Consumo Final Privado	Consumo del Gobierno	Producto Bruto Interno	Consumo Final Privado	Consumo del Gobierno
1991	26 685 612	20 607 387	2 066 958
1992	44 953 458	34 933 889	3 565 968	68,5	69,5	72,5
1993	69 261 769	52 995 870	5 567 737	54,1	51,7	56,1
1994	98 577 444	71 306 274	8 671 562	42,3	34,6	55,7
1995	120 927 717	86 002 382	11 785 537	22,7	20,6	35,9
1996	137 080 839	98 750 164	13 826 672	13,4	14,8	17,3
1997	157 532 864	111 040 432	15 487 476	14,9	12,4	12,0
1998	166 282 425	118 668 409	17 295 756	5,6	6,9	11,7
1999	174 421 567	122 826 734	18 854 028	4,9	3,5	9,0
2000	186 141 059	132 460 131	19 716 709	6,7	7,8	4,6
2001	189 212 725	136 821 863	20 231 197	1,7	3,3	2,6
2002	199 649 894	144 044 675	20 191 253	5,5	5,3	-0,2
2003	213 424 869	151 363 036	21 915 317	6,9	5,1	8,5
2004	237 901 734	162 840 386	23 699 786	11,5	7,6	8,1
2005	261 653 202	173 050 239	26 297 555	10,0	6,3	11,0
2006 P/	302 255 118	186 644 463	28 810 082	15,5	7,9	9,6
2007 E/	335 729 581	206 347 367	30 706 834	11,1	10,6	6,6

Nota: Con información disponible al 15 de mayo de 2008.

Fuente: Instituto Nacional de Estadística e Informática - Dirección Nacional de Cuentas Nacionales.

20.2 INDICADORES MACROECONÓMICOS, 1991-2007

Valores a Precios Constantes de 1994

Año	Miles de Nuevos Soles			Nuevos Soles		Variación porcentual	
	Producto Bruto Interno	Consumo Final Privado	Consumo de Gobierno	Producto Bruto Interno	Consumo Final Privado	Producto Bruto Interno	
				Per cápita	Per cápita	Total	Per cápita
1991	83 759 691	62 990 113	7 527 921	3 776	2 840
1992	83 400 557	62 787 778	7 740 761	3 691	2 779	-0,4	-2,3
1993	87 374 589	64 934 694	7 980 470	3 797	2 822	4,8	2,9
1994	98 577 444	71 306 274	8 671 562	4 209	3 044	12,8	10,8
1995	107 063 889	78 223 231	9 411 364	4 492	3 282	8,6	6,7
1996	109 759 994	80 635 453	9 823 235	4 525	3 324	2,5	0,7
1997	117 293 987	84 265 720	10 565 401	4 752	3 414	6,9	5,0
1998	116 522 250	83 502 339	10 831 649	4 642	3 326	-0,7	-2,3
1999	117 587 416	83 163 623	11 209 522	4 607	3 258	0,9	-0,7
2000	121 056 942	86 202 066	11 559 740	4 667	3 323	3,0	1,3
2001	121 317 087	87 456 348	11 464 518	4 605	3 319	0,2	-1,3
2002	127 407 427	91 769 368	11 459 830	4 763	3 431	5,0	3,4
2003	132 544 850	94 860 381	11 909 472	4 882	3 494	4,0	2,5
2004	139 141 251	98 312 521	12 401 319	5 051	3 569	5,0	3,5
2005	148 639 991	102 856 737	13 528 780	5 319	3 680	6,8	5,3
2006 P/	160 145 464	109 482 742	14 559 056	5 649	3 862	7,7	6,2
2007 E/	174 329 118	118 617 533	15 219 546	6 063	4 126	8,9	7,3

Nota: Con información disponible al 15 de mayo de 2008.

Fuente: Instituto Nacional de Estadística e Informática - Dirección Nacional de Cuentas Nacionales.

20.3 OFERTA Y DEMANDA GLOBAL, 1991 - 2007

Valores a Precios Corrientes

(Miles de Nuevos Soles)

Año	Producto Bruto Interno	Importaciones	Oferta y Demanda Global	Consumo Final Privado	Consumo del Gobierno	Formación Bruta de Capital	Exportaciones
1991	26 685 612	3 861 996	30 547 608	20 607 387	2 066 958	4 613 407	3 259 856
1992	44 953 458	6 954 335	51 907 793	34 933 889	3 565 968	7 780 187	5 627 749
1993	69 261 769	11 304 266	80 566 035	52 995 870	5 567 737	13 375 824	8 626 604
1994	98 577 444	15 921 818	114 499 262	71 306 274	8 671 562	21 931 108	12 590 318
1995	120 927 717	21 990 874	142 918 591	86 002 382	11 785 537	30 012 837	15 117 835
1996	137 080 839	24 753 858	161 834 697	98 750 164	13 826 672	31 283 184	17 974 677
1997	157 532 864	29 219 158	186 752 022	111 040 432	15 487 476	37 951 699	22 272 415
1998	166 282 425	31 013 744	197 296 169	118 668 409	17 295 756	39 255 579	22 076 425
1999	174 421 567	29 907 071	204 328 638	122 826 734	18 854 028	36 793 003	25 854 873
2000	186 141 059	33 434 190	219 575 249	132 460 131	19 716 709	37 531 172	29 867 237
2001	189 212 725	33 166 062	222 378 787	136 821 863	20 231 197	35 505 908	29 819 819
2002	199 649 894	34 009 412	233 659 306	144 044 675	20 191 253	36 741 315	32 682 063
2003	213 424 869	37 254 259	250 679 128	151 363 036	21 915 317	39 340 184	38 060 591
2004	237 901 734	42 383 896	280 285 630	162 840 386	23 699 786	42 704 420	51 041 038
2005	261 653 202	50 150 701	311 803 903	173 050 239	26 297 555	46 809 085	65 647 024
2006 P/	302 255 118	60 013 143	362 268 261	186 644 463	28 810 082	60 579 989	86 233 727
2007 E/	335 729 581	75 209 307	410 938 888	206 347 367	30 706 834	76 960 143	96 924 544

Nota: Con información disponible al 15 de mayo de 2008.

Fuente: Instituto Nacional de Estadística e Informática-Dirección Nacional de Cuentas Nacionales.

20.4 OFERTA Y DEMANDA GLOBAL, 1991 - 2007

Valores a Precios Constantes de 1994

(Miles de Nuevos Soles)

Año	Producto Bruto Interno	Importaciones	Oferta y Demanda Global	Consumo Final Privado	Consumo de Gobierno	Formación Bruta de Capital	Exportaciones
1991	83 759 691	11 130 322	94 890 013	62 990 113	7 527 921	14 572 809	9 799 170
1992	83 400 557	12 113 425	95 513 982	62 787 778	7 740 761	14 758 108	10 227 335
1993	87 374 589	12 572 776	99 947 365	64 934 694	7 980 470	16 486 957	10 545 244
1994	98 577 444	15 921 818	114 499 262	71 306 274	8 671 562	21 931 108	12 590 318
1995	107 063 889	20 232 470	127 296 359	78 223 231	9 411 364	26 373 331	13 288 433
1996	109 759 994	20 259 379	130 019 373	80 635 453	9 823 235	25 093 813	14 466 872
1997	117 293 987	22 723 623	140 017 610	84 265 720	10 565 401	28 824 438	16 362 051
1998	116 522 250	23 251 454	139 773 704	83 502 339	10 831 649	28 165 358	17 274 358
1999	117 587 416	19 724 304	137 311 720	83 163 623	11 209 522	24 344 648	18 593 927
2000	121 056 942	20 481 395	141 538 337	86 202 066	11 559 740	23 696 677	20 079 854
2001	121 317 087	21 072 395	142 389 482	87 456 348	11 464 518	22 017 443	21 451 173
2002	127 407 427	21 561 449	148 968 876	91 769 368	11 459 830	22 669 720	23 069 958
2003	132 544 850	22 460 589	155 005 439	94 860 381	11 909 472	23 744 339	24 491 247
2004	139 141 251	24 607 381	163 748 632	98 312 521	12 401 319	24 813 621	28 221 171
2005	148 639 991	27 282 123	175 922 114	102 856 737	13 528 780	27 024 911	32 511 686
2006 P/	160 145 464	30 845 828	190 991 292	109 482 742	14 559 056	34 177 832	32 771 662
2007 E/	174 329 118	37 415 592	211 744 710	118 617 533	15 219 546	43 091 344	34 816 287

Nota: Con información disponible a mayo de 2008.

Fuente: Instituto Nacional de Estadística e Informática-Dirección Nacional de Cuentas Nacionales.

B. PRODUCTO BRUTO INTERNO

20.5 PRODUCTO BRUTO INTERNO POR ACTIVIDAD ECONÓMICA, 1991 - 2007

Valores a Precios Corrientes

(Millones de Nuevos Soles)

Año	Producto Bruto Interno	Valor Agregado										Impuestos 1/	
		Agricult. Caza y Silvicult.	Pesca	Explot. Minas y Canter.	Manu- fac- tura	Electri- cidad y Agua	Cons- trucción	Comer- cio	Trans- port. y Comun.	Restau- rant. y Hoteles	Servic. Gubern. Servic.		Otros
1991	26 686	1 931	145	1 092	4 306	324	945	3 943	1 949	1 409	1 477	7 058	2 107
1992	44 953	3 160	315	1 991	7 251	542	1 617	6 669	3 555	1 923	2 695	11 161	4 073
1993	69 262	5 253	426	3 202	11 200	999	3 121	10 255	5 310	3 042	4 134	15 962	6 358
1994	98 577	7 487	713	4 606	15 748	1 871	5 497	14 364	7 411	4 109	6 240	20 927	9 604
1995	120 928	8 881	679	5 456	18 261	2 176	7 847	17 363	8 931	4 809	8 521	26 011	11 994
1996	137 081	10 537	884	5 951	20 440	2 714	8 418	19 640	10 038	5 581	9 586	30 279	13 013
1997	157 533	11 386	954	6 777	23 382	3 240	10 332	22 579	12 025	6 592	10 290	35 018	14 958
1998	166 282	12 488	1 022	6 592	23 675	3 444	10 974	23 548	12 802	6 898	11 004	38 041	15 795
1999	174 422	12 420	1 478	8 545	24 360	3 828	10 179	24 016	13 701	7 313	12 489	40 397	15 694
2000	186 141	12 775	1 665	9 708	26 860	4 273	9 948	25 164	15 117	7 631	13 573	43 184	16 241
2001	189 213	12 867	1 430	9 312	27 737	4 334	9 882	25 818	14 991	7 870	14 211	44 872	15 887
2002	199 650	12 668	1 733	10 961	28 954	4 442	10 737	26 945	15 406	8 185	15 044	47 687	16 888
2003	213 425	13 470	1 426	12 929	30 352	4 651	11 561	28 000	16 747	8 661	16 274	50 720	18 634
2004	237 902	14 213	1 571	18 264	35 373	4 895	12 885	30 734	18 226	9 164	17 474	53 756	21 348
2005	261 653	15 135	2 041	23 139	39 077	5 379	14 214	32 726	20 075	9 811	19 249	57 492	23 315
2006 P/	302 255	17 107	2 099	35 248	44 234	5 656	17 122	37 845	22 772	10 520	20 970	62 679	26 004
2007 E/	335 730	18 220	2 183	38 413	48 811	6 011	20 395	42 200	28 622	11 659	22 194	68 695	28 327

Nota: Con información disponible al 15 de mayo de 2008.

1/ Incluye los derechos de importación y otros impuestos a los productos.

Fuente: Instituto Nacional de Estadística e Informática-Dirección Nacional de Cuentas Nacionales.

**PBI POR ACTIVIDAD ECONÓMICA, 2007
(Estructura Porcentual) 1/**

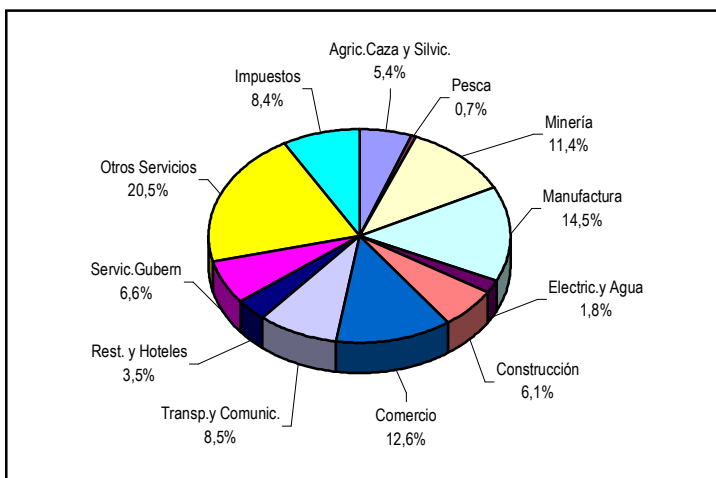

1/ Calculado en base a valores a precios corrientes.

20.6 PRODUCTO BRUTO INTERNO POR ACTIVIDAD ECONÓMICA, 1991 - 2007
Valores a Precios Constantes de 1994
 (Millones de Nuevos Soles)

Año	Producto Bruto Interno	Valor Agregado										Impuestos 1/	
		Agricult. y Caza y Silvicult.	Pesca	Explot. Minas y Canter.	Manu- fac- tura	Electri- cidad y Agua	Cons- trucción	Comer- cio	Trans- port. y Comun.	Restau- rant. y Hoteles	Servic. Gubern. Servic.		Otros Servic.
1991	83 760	6 672	446	3 699	13 503	1 563	3 351	12 146	6 372	3 710	5 811	18 727	7 760
1992	83 401	6 066	567	3 732	13 059	1 477	3 427	12 040	6 622	3 457	5 881	19 078	7 994
1993	87 375	6 614	589	4 114	13 501	1 687	4 039	12 395	6 913	3 616	6 055	19 527	8 325
1994	98 577	7 487	713	4 606	15 748	1 871	5 497	14 364	7 411	4 109	6 240	20 927	9 604
1995	107 064	8 202	614	4 799	16 616	1 874	6 452	15 952	8 261	4 298	6 658	22 475	10 864
1996	109 760	8 630	584	5 045	16 862	1 985	6 305	16 095	8 725	4 429	6 871	23 308	10 920
1997	117 294	9 099	574	5 501	17 758	2 237	7 245	17 352	9 210	4 711	7 029	24 732	11 847
1998	116 522	9 145	497	5 705	17 139	2 376	7 289	16 817	9 122	4 661	7 115	24 782	11 875
1999	117 587	10 069	637	6 451	17 010	2 447	6 521	16 645	9 312	4 712	7 361	25 082	11 341
2000	121 057	10 729	704	6 608	18 001	2 525	6 099	17 291	9 552	4 794	7 490	25 578	11 686
2001	121 317	10 796	626	7 263	18 118	2 566	5 700	17 444	9 511	4 786	7 410	25 473	11 625
2002	127 407	11 455	664	8 133	19 147	2 706	6 136	18 013	9 859	4 932	7 752	26 526	12 084
2003	132 545	11 795	596	8 579	19 830	2 805	6 413	18 453	10 346	5 162	8 246	27 604	12 717
2004	139 141	11 630	779	9 031	21 300	2 931	6 712	19 604	11 010	5 394	8 598	28 619	13 534
2005	148 640	12 259	804	9 790	22 887	3 094	7 276	20 821	11 949	5 684	9 321	30 075	14 679
2006 P/	160 145	13 286	823	9 926	24 607	3 307	8 350	23 248	13 047	5 984	10 029	31 940	15 599
2007 E/	174 329	13 723	879	10 195	27 265	3 588	9 737	25 495	15 513	6 498	10 371	34 468	16 596

Nota: Con información disponible al 15 de mayo de 2008.

1/ Incluye los derechos de importación y otros impuestos a los productos.

Fuente: Instituto Nacional de Estadística e Informática-Dirección Nacional de Cuentas Nacionales.

PRODUCTO BRUTO INTERNO, 1992-2007
 (Variación Porcentual Anual) 1/

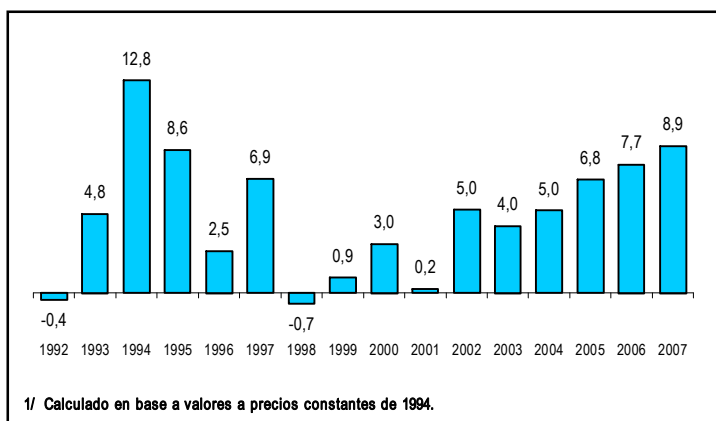

20.7 PRODUCTO BRUTO INTERNO, SEGÚN CLASE DE ACTIVIDAD ECONÓMICA,
1999 - 2007
Valores a Precios Corrientes
(Millones de Nuevos Soles)

Clase de Activ. Económica	1999	2000	2001	2002	2003	2004	2005	2006 P/	2007 E/
Producto Bruto Interno P.C.	174 422	186 141	189 213	199 650	213 425	237 902	261 653	302 255	335 730
Agricultura, Caza y Silvicultura	12 420	12 775	12 867	12 668	13 470	14 213	15 135	17 107	18 220
Pesca	1 478	1 665	1 430	1 733	1 426	1 571	2 041	2 099	2 183
Explotación de Minas y Canteras	8 545	9 708	9 312	10 961	12 929	18 264	23 139	35 248	38 413
Extracción de Petróleo	1 092	1 631	1 358	1 580	1 856	2 509	4 059	4 700	4 977
Extracción de Minerales	7 453	8 077	7 955	9 382	11 073	15 755	19 080	30 548	33 437
Industrias Manufactureras	24 360	26 860	27 737	28 954	30 352	35 373	39 077	44 234	48 811
Fab. de Prod. Lácteos	368	433	460	482	519	624	688	762	846
Elaboración de Pescado	480	622	753	648	948	1 037	1 133	1 806	1 860
Harina y Aceite Pescado	1 362	1 670	1 432	1 842	1 323	2 124	2 108	2 262	2 409
Molinería y Panadería	1 644	1 578	1 849	1 855	1 896	2 076	2 221	2 246	2 528
Elab. y Refinac. Azúcar	266	354	368	368	398	390	357	464	437
Otros Prod. Alimenticios	2 700	2 789	2 885	3 063	3 227	3 501	3 676	3 974	4 639
Bebidas y Tabaco	1 266	1 319	1 408	1 534	1 535	1 519	1 652	1 847	2 003
Fab. de Textiles	1 836	2 057	1 929	2 076	2 186	2 548	2 647	2 705	2 906
Fab. de Prendas de Vestir	1 881	2 123	2 191	2 233	2 471	2 662	2 769	2 748	2 993
Preparación del Cuero	75	62	63	45	64	68	61	55	58
Fab. de Calzado	295	257	247	182	133	115	90	54	68
Industria Madera y Muebles	768	609	605	737	729	897	939	1 011	1 102
Fabricación de Papel	655	861	877	936	911	1 105	1 320	1 473	1 707
Impresión y Edición	617	716	775	876	1 117	1 217	1 417	1 497	1 616
Químicos Básicos	848	988	1 066	1 122	1 164	1 322	1 596	1 710	1 977
Farmacéut. y Medicamentos	447	509	559	665	683	563	643	847	980
Otros Prod. Químicos	1 166	1 335	1 449	1 498	1 606	1 841	1 970	2 307	2 667
Refinación de Petróleo	895	1 216	1 269	1 175	1 315	1 837	2 467	2 618	2 696
Caucho y Plástico	733	832	914	908	907	962	1 044	1 111	1 200
Fab. Prod. No Metálicos	1 837	1 889	1 916	2 185	2 326	2 579	2 862	3 328	3 997
Siderurgia	523	605	627	629	708	1 180	1 496	1 724	1 965
Trans. Metal. No Ferrosas	909	1 077	1 146	1 091	1 403	2 107	2 546	3 532	2 882
Prod. Metálicos	1 040	1 148	1 123	1 128	1 262	1 397	1 559	1 936	2 353
Const. Maq. No Eléctrica	289	308	303	252	204	152	159	182	214
Maquinaria Eléctrica	489	526	510	436	374	535	511	731	932
Const. Material de Transp.	194	224	229	197	212	241	313	392	568
Productos Manuf. Diversos	777	754	784	790	731	774	834	912	1 208
Electricidad y Agua	3 828	4 273	4 334	4 442	4 651	4 895	5 379	5 656	6 011
Construcción	10 179	9 948	9 882	10 737	11 561	12 885	14 214	17 122	20 395
Comercio	24 016	25 164	25 818	26 945	28 000	30 734	32 726	37 845	42 200
Transporte y Comunicaciones	13 701	15 117	14 991	15 406	16 747	18 226	20 075	22 772	28 622
Financiero	4 209	4 214	3 904	4 539	4 810	5 069	6 117	7 163	8 393
Seguros	560	869	794	1 186	1 489	1 575	1 645	1 658	1 709
Alquiler de Vivienda	4 987	5 565	6 034	6 316	6 576	6 839	7 112	7 408	7 713
Servicios Prestados a Empresas	14 027	15 004	15 869	16 496	17 172	18 327	19 568	21 577	24 027
Restaurantes y Hoteles	7 313	7 631	7 870	8 185	8 661	9 164	9 811	10 520	11 659
Servicios Mercantes a Hogares	6 078	6 307	6 364	6 659	7 049	7 375	7 695	8 307	9 145
Servicios No Mercantes a Hogares	1 154	1 208	1 219	1 252	1 321	1 382	1 436	1 517	1 586
Salud Privada	3 166	3 333	3 537	3 776	4 179	4 449	4 715	5 123	5 454
Educación Privada	6 215	6 683	7 152	7 464	8 125	8 738	9 204	9 926	10 667
Servicios Gubernamentales	12 489	13 573	14 211	15 044	16 274	17 474	19 249	20 970	22 194
Valor Agregado	158 727	169 900	173 326	182 762	194 791	216 554	238 338	276 251	307 403
Impuestos a los Productos	12 819	13 281	13 096	14 399	16 084	18 604	20 172	23 158	26 129
Derechos de Importación	2 875	2 960	2 791	2 489	2 550	2 744	3 143	2 847	2 198

Nota: Con información disponible al 15 de mayo de 2008.

P.C. = Precios de Comprador.

Fuente: Instituto Nacional de Estadística e Informática-Dirección Nacional de Cuentas Nacionales.

20.8 PRODUCTO BRUTO INTERNO, SEGÚN CLASE DE ACTIVIDAD ECONÓMICA, 1999 - 2007

Valores a Precios Constantes de 1994

(Millones de Nuevos Soles)

Clase de Activ. Económica	1999	2000	2001	2002	2003	2004	2005	2006 P/	2007 E/
Producto Bruto Interno P.C	117 587	121 057	121 317	127 407	132 545	139 141	148 640	160 145	174 329
Agricultura, Caza y Silvicultura	10 069	10 729	10 796	11 455	11 795	11 630	12 259	13 286	13 723
Pesca	637	704	626	664	596	779	804	823	879
Explotación de Minas y Canteras	6 451	6 608	7 263	8 133	8 579	9 031	9 790	9 926	10 195
Extracción de Petróleo	652	610	598	602	576	617	761	805	857
Extracción de Minerales	5 798	5 998	6 665	7 531	8 002	8 414	9 028	9 121	9 338
Industrias Manufactureras	17 010	18 001	18 118	19 147	19 830	21 300	22 887	24 607	27 265
Fab. de Prod. Lácteos	296	349	370	397	429	508	546	598	647
Elaboración de Pescado	186	231	279	233	332	378	388	599	612
Harina y Aceite Pescado	650	799	562	601	427	666	652	492	512
Molinería y Panadería	1 361	1 322	1 464	1 467	1 439	1 377	1 492	1 536	1 630
Elab. y Refinac. Azúcar	156	209	218	252	289	203	179	207	234
Otros Prod. Alimenticios	1 962	2 019	2 049	2 177	2 262	2 351	2 527	2 799	3 285
Bebidas y Tabaco	772	784	797	861	884	910	979	1 097	1 175
Fab. de Textiles	1 134	1 247	1 202	1 363	1 457	1 683	1 761	1 758	1 841
Fab. de Prendas de Vestir	1 182	1 285	1 304	1 365	1 508	1 599	1 627	1 586	1 721
Preparación del Cuero	66	57	58	41	57	60	50	47	49
Fab. de Calzado	212	193	189	142	104	87	69	42	53
Industria Madera y Muebles	516	558	537	648	624	749	751	775	816
Fabricación de Papel	486	607	589	629	627	773	922	1 029	1 178
Impresión y Edición	471	519	524	615	708	762	855	901	970
Químicos Básicos	565	608	586	615	658	710	831	858	960
Farmacéut. y Medicamentos	266	264	272	314	309	244	269	344	388
Otros Prod. Químicos	755	807	853	903	947	1 076	1 125	1 334	1 534
Refinación de Petróleo	815	813	842	831	827	898	1 045	1 027	1 075
Caucho y Plástico	504	545	596	624	639	658	701	744	815
Fab. Prod. No Metálicos	1 256	1 255	1 246	1 394	1 472	1 634	1 845	2 085	2 425
Siderurgia	501	533	537	549	571	627	747	842	912
Trans. Metal. No Ferrosas	953	982	1 015	1 165	1 301	1 317	1 288	1 318	1 203
Prod. Metálicos	713	772	779	803	884	878	983	1 172	1 375
Const. Maq. No Eléctrica	211	221	224	189	162	127	138	154	176
Maquinaria Eléctrica	338	352	352	308	275	347	338	397	493
Const. Material de Transp.	144	163	161	139	151	165	214	266	394
Productos Manuf. Diversos	541	506	514	520	490	515	566	599	792
Electricidad y Agua	2 447	2 525	2 566	2 706	2 805	2 931	3 094	3 307	3 588
Construcción	6 521	6 099	5 700	6 136	6 413	6 712	7 276	8 350	9 737
Comercio	16 645	17 291	17 444	18 013	18 453	19 604	20 821	23 248	25 495
Transporte y Comunicaciones	9 312	9 552	9 511	9 859	10 346	11 010	11 949	13 047	15 513
Financiero	2 881	2 769	2 515	2 684	2 780	2 841	3 200	3 669	4 216
Seguros	318	473	364	514	640	621	636	680	699
Alquiler de Vivienda	3 047	3 183	3 274	3 396	3 478	3 579	3 708	3 806	3 941
Servicios Prestados a Empresas	8 211	8 357	8 449	8 728	9 055	9 532	10 109	10 817	11 885
Restaurantes y Hoteles	4 712	4 794	4 786	4 932	5 162	5 394	5 684	5 984	6 498
Servicios Mercantes a Hogares	4 218	4 246	4 193	4 344	4 513	4 676	4 840	5 088	5 523
Servicios No Mercantes a Hogares	688	708	703	724	751	777	807	829	856
Salud Privada	1 927	1 948	1 985	2 065	2 144	2 199	2 251	2 355	2 458
Educación Privada	3 791	3 893	3 990	4 070	4 243	4 394	4 526	4 696	4 889
Servicios Gubernamentales	7 361	7 490	7 410	7 752	8 246	8 598	9 321	10 029	10 371
Valor Agregado	106 246	109 371	109 693	115 323	119 828	125 608	133 961	144 547	157 733
Impuestos a los Productos	9 167	9 440	9 336	9 734	10 213	10 697	11 504	12 508	13 656
Derechos de Importación	2 174	2 246	2 288	2 351	2 504	2 837	3 174	3 091	2 941

Nota: Con información disponible al 15 de mayo de 2008.

P.C. = Precios de Comprador.

Fuente: Instituto Nacional de Estadística e Informática-Dirección Nacional de Cuentas Nacionales.

20.9 PRODUCTO BRUTO INTERNO POR GRANDES SECTORES ECONÓMICOS, 1991-2007

(Millones de Nuevos Soles)

Año	Valores a precios corrientes					Valores a precios constantes de 1994				
	Total	Extrac-tivo	Transfor-mación	Servi-cios	Impues-tos 1/	Total	Extrac-tivo	Transfor-mación	Servi-cios	Impues-tos 1/
1991	26 686	3 168	5 251	16 160	2 107	83 760	10 816	16 854	48 329	7 760
1992	44 953	5 466	8 868	26 546	4 073	83 401	10 365	16 486	48 555	7 994
1993	69 262	8 880	14 321	39 702	6 358	87 375	11 316	17 540	50 194	8 325
1994	98 577	12 806	21 246	54 922	9 604	98 577	12 806	21 246	54 922	9 604
1995	120 928	15 016	26 108	67 810	11 994	107 064	13 614	23 068	59 518	10 864
1996	137 081	17 372	28 858	77 838	13 013	109 760	14 260	23 166	61 414	10 920
1997	157 533	19 117	33 714	89 744	14 958	117 294	15 174	25 003	65 271	11 847
1998	166 282	20 102	34 649	95 736	15 795	116 522	15 347	24 427	64 873	11 875
1999	174 422	22 443	34 540	101 744	15 694	117 587	17 157	23 531	65 558	11 341
2000	186 141	24 148	36 808	108 943	16 241	121 057	18 041	24 100	67 230	11 686
2001	189 213	23 610	37 619	112 097	15 887	121 317	18 685	23 818	67 190	11 625
2002	199 650	25 363	39 691	117 708	16 888	127 407	20 251	25 283	69 789	12 084
2003	213 425	27 825	41 913	125 054	18 634	132 545	20 970	26 243	72 616	12 717
2004	237 902	34 048	48 259	134 248	21 348	139 141	21 440	28 012	76 156	13 534
2005	261 653	40 315	53 291	144 732	23 315	148 640	22 853	30 163	80 945	14 679
2006 P/	302 255	54 454	61 355	160 442	26 004	160 145	24 035	32 956	87 556	15 599
2007 E/	335 730	58 817	69 206	179 381	28 327	174 329	24 797	37 002	95 934	16 596

Nota: Con información disponible al 15 de mayo de 2008.

1/ Incluye los derechos de importación e impuestos a los productos.

Fuente: Instituto Nacional de Estadística e Informática-Dirección Nacional de Cuentas Nacionales.

20.10 PRODUCTO BRUTO INTERNO POR TIPO DE GASTO, 1991-2007

Valores a Precios Corrientes

(Millones de Nuevos Soles)

Año	Producto Bruto Interno	Consumo Final Privado	Consumo del Gobierno	Formación Bruta de Capital	Exportaciones	Importaciones
1991	26 686	20 607	2 067	4 613	3 260	3 862
1992	44 953	34 934	3 566	7 780	5 628	6 954
1993	69 262	52 996	5 568	13 376	8 627	11 304
1994	98 577	71 306	8 672	21 931	12 590	15 922
1995	120 928	86 002	11 786	30 013	15 118	21 991
1996	137 081	98 750	13 827	31 283	17 975	24 754
1997	157 533	111 040	15 487	37 952	22 272	29 219
1998	166 282	118 668	17 296	39 256	22 076	31 014
1999	174 422	122 827	18 854	36 793	25 855	29 907
2000	186 141	132 460	19 717	37 531	29 867	33 434
2001	189 213	136 822	20 231	35 506	29 820	33 166
2002	199 650	144 045	20 191	36 741	32 682	34 009
2003	213 425	151 363	21 915	39 340	38 061	37 254
2004	237 902	162 840	23 700	42 704	51 041	42 384
2005	261 653	173 050	26 298	46 809	65 647	50 151
2006 P/	302 255	186 644	28 810	60 580	86 234	60 013
2007 E/	335 730	206 347	30 707	76 960	96 925	75 209

Nota: Con información disponible al 15 de mayo de 2008.

Fuente: Instituto Nacional de Estadística e Informática-Dirección Nacional de Cuentas Nacionales.

20.11 PRODUCTO BRUTO INTERNO POR TIPO DE GASTO, 1991-2007

Valores a Precios Constantes de 1994
(Millones de Nuevos Soles)

Año	Producto Bruto Interno	Consumo Final Privado	Consumo del Gobierno	Formación Bruta de Capital	Exportaciones	Importaciones
1991	83 760	62 990	7 528	14 573	9 799	11 130
1992	83 401	62 788	7 741	14 758	10 227	12 113
1993	87 375	64 935	7 980	16 487	10 545	12 573
1994	98 577	71 306	8 672	21 931	12 590	15 922
1995	107 064	78 223	9 411	26 373	13 288	20 232
1996	109 760	80 635	9 823	25 094	14 467	20 259
1997	117 294	84 266	10 565	28 824	16 362	22 724
1998	116 522	83 502	10 832	28 165	17 274	23 251
1999	117 587	83 164	11 210	24 345	18 594	19 724
2000	121 057	86 202	11 560	23 697	20 080	20 481
2001	121 317	87 456	11 465	22 017	21 451	21 072
2002	127 407	91 769	11 460	22 670	23 070	21 561
2003	132 545	94 860	11 909	23 744	24 491	22 461
2004	139 141	98 313	12 401	24 814	28 221	24 607
2005	148 640	102 857	13 529	27 025	32 512	27 282
2006 P/	160 145	109 483	14 559	34 178	32 772	30 846
2007 E/	174 329	118 618	15 220	43 091	34 816	37 416

Nota: Con información disponible al 15 mayo de 2008.

Fuente: Instituto Nacional de Estadística e Informática-Dirección Nacional de Cuentas Nacionales.

20.12 FORMACIÓN BRUTA DE CAPITAL FIJO, POR TIPO DE BIEN Y ORIGEN, 1991-2007

(Millones de Nuevos Soles)

Año	Valores a precios corrientes					Valores a precios constantes de 1994				
	Total	Cons-trucción	Equipo			Total	Cons-trucción	Equipo		
			Total	Nacio-nal	Impor-tado			Total	Nacio-nal	Impor-tado
1991	4 417	2 300	2 117	1 003	1 113	13 928	7 800	6 128	2 805	3 324
1992	7 405	3 872	3 533	1 598	1 934	14 060	7 867	6 193	2 592	3 601
1993	12 697	7 013	5 684	2 298	3 385	15 627	9 119	6 508	2 656	3 852
1994	20 901	12 053	8 848	3 246	5 602	20 901	12 053	8 848	3 246	5 602
1995	29 095	17 184	11 911	4 049	7 862	25 468	14 203	11 265	3 741	7 524
1996	30 747	18 154	12 593	4 033	8 560	24 737	13 800	10 937	3 252	7 686
1997	37 472	22 006	15 466	4 812	10 654	28 519	15 855	12 663	3 616	9 047
1998	39 163	23 655	15 508	5 092	10 416	28 110	15 977	12 132	3 650	8 483
1999	37 867	22 495	15 372	4 768	10 604	24 972	14 370	10 602	3 151	7 451
2000	37 610	22 017	15 594	4 891	10 702	23 742	13 362	10 380	3 139	7 241
2001	35 132	21 319	13 814	4 909	8 905	21 785	12 439	9 346	3 147	6 198
2002	35 135	23 351	11 784	4 545	7 239	21 673	13 510	8 163	3 045	5 118
2003	38 052	25 114	12 939	4 832	8 107	22 952	14 027	8 925	3 191	5 734
2004	42 551	28 072	14 480	5 066	9 414	24 723	14 717	10 006	3 339	6 667
2005	47 966	31 098	16 869	5 518	11 351	27 700	15 998	11 702	3 576	8 126
2006 P/	58 391	37 471	20 921	5 790	15 131	32 905	18 404	14 501	3 779	10 722
2007 E/	72 619	45 661	26 958	6 741	20 217	40 589	21 460	19 129	4 424	14 706

Nota: Con información disponible al 15 de mayo de 2008.

Fuente: Instituto Nacional de Estadística e Informática-Dirección Nacional de Cuentas Nacionales.

20.13 FORMACIÓN BRUTA DE CAPITAL FIJO PÚBLICO Y PRIVADO, 1994 - 2007

(Millones de Nuevos Soles)

Año	Valores a precios corrientes			Valores a precios constantes de 1994		
	Total	Público	Privado	Total	Público	Privado
1994	20 901	4 768	16 133	20 901	4 768	16 133
1995	29 095	5 745	23 350	25 468	4 958	20 510
1996	30 747	5 901	24 845	24 737	4 667	20 069
1997	37 472	7 012	30 460	28 519	5 209	23 309
1998	39 163	7 604	31 559	28 110	5 378	22 732
1999	37 867	8 542	29 326	24 972	5 726	19 246
2000	37 610	7 472	30 139	23 742	4 837	18 904
2001	35 132	5 850	29 283	21 785	3 708	18 076
2002	35 135	5 631	29 504	21 673	3 561	18 112
2003	38 052	6 092	31 960	22 952	3 760	19 192
2004	42 551	6 506	36 045	24 723	3 866	20 856
2005	47 966	7 495	40 471	27 700	4 342	23 358
2006 P/	58 391	9 047	49 344	32 905	5 006	27 899
2007 E/	72 619	11 299	61 320	40 589	5 999	34 590

Nota: Con información disponible al 15 de mayo de 2008.

Para el período 1994-2000 se realizó el empalme con las tasas del BCRP.

Fuente: Instituto Nacional de Estadística e Informática-Dirección Nacional de Cuentas Nacionales.

20.14 PRODUCTO BRUTO INTERNO POR TIPO DE INGRESO, 1991-2007

Valores a Precios Corrientes

(Millones de Nuevos Soles)

Año	Producto		Impuestos				Consumo de Capital Fijo	Excedente de Explotación
	Bruto Interno	Remuneraciones	A los Productos 1/	Derechos de Importación	Otros Impuestos	Total		
1991	26 686	8 023	1 819	288	539	2 645	1 952	14 065
1992	44 953	11 889	3 461	612	708	4 781	2 931	25 353
1993	69 262	17 311	5 187	1 171	806	7 164	4 336	40 451
1994	98 577	24 766	7 889	1 715	1 134	10 737	5 773	57 302
1995	120 928	30 436	9 734	2 260	1 351	13 345	7 531	69 616
1996	137 081	34 149	10 695	2 318	1 524	14 537	8 920	79 474
1997	157 533	38 064	12 367	2 591	1 499	16 457	10 301	92 711
1998	166 282	40 781	12 836	2 959	1 354	17 149	11 493	96 859
1999	174 422	43 346	12 819	2 875	1 273	16 968	11 975	102 132
2000	186 141	45 410	13 281	2 960	1 410	17 652	13 063	110 017
2001	189 213	47 551	13 096	2 791	1 217	17 104	14 209	110 348
2002	199 650	49 918	14 399	2 489	766	17 653	14 789	117 289
2003	213 425	53 312	16 084	2 550	822	19 456	15 355	125 302
2004	237 902	56 980	18 604	2 744	839	22 187	16 910	141 825
2005	261 653	60 324	20 172	3 143	1 557	24 872	18 512	157 946
2006 P/	302 255	66 320	23 158	2 847	1 864	27 868	20 900	187 167
2007 E/	335 730	73 447	26 129	2 198	2 096	30 423	23 427	208 433

Nota: Con información disponible al 15 de mayo de 2008.

1/ Para los años 1991 y 1992 los Impuestos a los Productos son Netos de Subsidios.

Fuente: Instituto Nacional de Estadística e Informática-Dirección Nacional de Cuentas Nacionales.

**20.15 VALOR AGREGADO BRUTO POR TIPO DE INGRESO, SEGÚN
GRANDES ACTIVIDADES ECONÓMICAS, 2005-2007**
Valores a Precios Corrientes
(Miles de Nuevos Soles)

Actividades Económicas	Valor Agregado Bruto	Remuneraciones	Otros Impuestos	Consumo de Capital Fijo	Excedente de Explotación
	2005				
Agricultura, Caza y Silvicultura	15 135 095	2 868 516	6 514	338 577	11 921 488
Pesca	2 041 429	363 268	6 367	308 059	1 363 735
Minería	23 138 927	3 304 443	64 233	1 321 425	18 448 826
Manufactura	39 077 320	8 511 040	363 816	3 844 495	26 357 969
Electricidad y Agua	5 378 683	725 205	120 712	1 458 243	3 074 523
Construcción	14 213 541	4 563 008	152 463	974 521	8 523 549
Comercio	32 726 185	5 200 012	132 567	543 575	26 850 031
Transporte y Comunicaciones	20 074 844	3 979 971	132 449	3 590 701	12 371 723
Restaurantes y Hoteles	9 811 384	1 023 259	12 773	322 445	8 452 907
Servicios Gubernamentales	19 249 091	16 805 959	257 729	2 185 403	-
Otros Servicios	57 491 936	12 978 948	307 501	3 624 463	40 581 024
2006					
Agricultura, Caza y Silvicultura	17 106 972	3 268 953	7 197	341 586	13 489 236
Pesca	2 098 731	368 797	7 185	322 924	1 399 825
Minería	35 247 830	3 745 231	80 738	1 885 379	29 536 482
Manufactura	44 233 737	8 968 519	442 691	4 463 569	30 358 958
Electricidad y Agua	5 655 999	775 495	164 550	1 466 477	3 249 477
Construcción	17 121 521	5 470 796	198 489	1 184 424	10 267 812
Comercio	37 845 141	5 767 349	173 410	650 968	31 253 414
Transporte y Comunicaciones	22 772 135	4 012 792	154 580	4 143 154	14 461 609
Restaurantes y Hoteles	10 519 809	1 079 849	9 894	329 725	9 100 341
Servicios Gubernamentales	20 969 525	18 426 378	276 147	2 267 000	-
Otros Servicios	62 679 350	14 435 914	348 865	3 844 455	44 050 116
2007					
Agricultura, Caza y Silvicultura	18 220 344	3 480 086	7 665	364 407	14 368 186
Pesca	2 182 904	386 074	7 475	331 801	1 457 554
Minería	38 413 493	4 091 321	87 305	2 042 101	32 192 766
Manufactura	48 810 671	9 725 765	486 537	4 864 925	33 733 444
Electricidad y Agua	6 010 516	823 873	173 920	1 557 961	3 454 762
Construcción	20 395 026	6 645 134	239 712	1 438 667	12 071 513
Comercio	42 200 070	6 615 856	192 075	724 166	34 667 973
Transporte y Comunicaciones	28 622 330	5 020 147	191 817	5 214 100	18 196 266
Restaurantes y Hoteles	11 659 037	1 195 155	10 901	365 115	10 087 866
Servicios Gubernamentales	22 193 747	19 517 916	309 332	2 366 499	-
Otros Servicios	68 694 913	15 945 342	389 260	4 157 236	48 203 075

Nota: Con información disponible al 15 de mayo de 2008.

Fuente: Instituto Nacional de Estadística e Informática-Dirección Nacional de Cuentas Nacionales.

20.16 PRODUCTO BRUTO INTERNO E INGRESO NACIONAL, 1991-2007

Valores a Precios Constantes de 1994

(Miles de Nuevos Soles)

Año	Producto Bruto Interno	Renta de Factores 1/	Términos de Intercambio	Ingreso Nacional Bruto	Transferencias Corrientes	Ingreso Nacional Bruto Disponible
1991	83 759 691	-3 400 991	- 440 770	79 917 930	1 157 945	81 075 875
1992	83 400 557	-3 254 059	- 473 613	79 672 885	1 047 840	80 720 725
1993	87 374 589	-4 162 879	-1 091 173	82 120 537	1 304 567	83 425 104
1994	98 577 444	-4 351 831	0	94 225 613	1 726 533	95 952 146
1995	107 063 889	-5 131 187	764 855	102 697 557	1 684 061	104 381 618
1996	109 759 994	-3 872 250	290 636	106 178 380	1 801 874	107 980 254
1997	117 293 987	-3 752 227	1 112 951	114 654 711	1 881 265	116 535 976
1998	116 522 250	-2 606 363	- 866 628	113 049 259	2 000 940	115 050 199
1999	117 587 416	-2 666 822	-1 657 747	113 262 847	2 134 746	115 397 593
2000	121 056 942	-3 301 142	-1 885 084	115 870 716	2 254 187	118 124 903
2001	121 317 087	-2 683 409	-2 636 675	115 997 003	2 307 561	118 304 564
2002	127 407 427	-3 504 732	-2 395 189	121 507 506	2 264 435	123 771 941
2003	132 544 850	-4 874 557	-1 528 692	126 141 601	2 598 531	128 740 132
2004	139 141 251	-7 769 399	1 289 698	132 661 550	2 913 648	135 575 198
2005	148 639 991	-10 135 718	2 805 015	141 309 288	3 424 672	144 733 960
2006 P/	160 145 464	-14 661 766	9 531 872	155 015 570	4 111 630	159 127 200
2007 E/	174 329 118	-15 327 650	11 658 661	170 660 129	4 408 246	175 068 375

Nota: Con información disponible a mayo de 2008.

1/ No incluye los intereses recibidos menos los pagados a bancos extranjeros.

Fuente: Instituto Nacional de Estadística e Informática-Dirección Nacional de Cuentas Nacionales.

20.17 INGRESO NACIONAL BRUTO DISPONIBLE Y AHORRO, 1991-2007

Valores a Precios Constantes de 1994

(Miles de Nuevos Soles)

Año	Ingreso Nacional Bruto Disponible	Gasto de Consumo Final			Ahorro Bruto
		Total	Privado	Gobierno	
1991	81 075 875	70 518 034	62 990 113	7 527 921	10 557 841
1992	80 720 725	70 528 539	62 787 778	7 740 761	10 192 186
1993	83 425 104	72 915 164	64 934 694	7 980 470	10 509 940
1994	95 952 146	79 977 836	71 306 274	8 671 562	15 974 310
1995	104 381 618	87 634 595	78 223 231	9 411 364	16 747 023
1996	107 980 254	90 458 688	80 635 453	9 823 235	17 521 566
1997	116 535 976	94 831 121	84 265 720	10 565 401	21 704 855
1998	115 050 199	94 333 988	83 502 339	10 831 649	20 716 211
1999	115 397 593	94 373 145	83 163 623	11 209 522	21 024 448
2000	118 124 903	97 761 806	86 202 066	11 559 740	20 363 097
2001	118 304 564	98 920 866	87 456 348	11 464 518	19 383 698
2002	123 771 941	103 229 198	91 769 368	11 459 830	20 542 743
2003	128 740 132	106 769 853	94 860 381	11 909 472	21 970 279
2004	135 575 198	110 713 840	98 312 521	12 401 319	24 861 358
2005	144 733 960	116 385 517	102 856 737	13 528 780	28 348 443
2006 P/	159 127 200	124 041 798	109 482 742	14 559 056	35 085 402
2007 E/	175 068 375	133 837 079	118 617 533	15 219 546	41 231 296

Nota: Con información disponible a mayo de 2008.

Fuente: Instituto Nacional de Estadística e Informática-Dirección Nacional de Cuentas Nacionales.

C. INDICADORES DE COMERCIO EXTERIOR

20.18 INDICADORES DE COMERCIO EXTERIOR, 1991 - 2007

(Miles de Nuevos Soles)

Año	Valores a precios corrientes			Valores a precios constantes de 1994		
	Exportación	Importación	Saldo comercio exterior	Exportación	Importación	Saldo comercio exterior
1991	3 259 856	3 861 996	- 602 140	9 799 170	11 130 322	-1 331 152
1992	5 627 749	6 954 335	-1 326 586	10 227 335	12 113 425	-1 886 090
1993	8 626 604	11 304 266	-2 677 662	10 545 244	12 572 776	-2 027 532
1994	12 590 318	15 921 818	-3 331 500	12 590 318	15 921 818	-3 331 500
1995	15 117 835	21 990 874	-6 873 039	13 288 433	20 232 470	-6 944 037
1996	17 974 677	24 753 858	-6 779 181	14 466 872	20 259 379	-5 792 507
1997	22 272 415	29 219 158	-6 946 743	16 362 051	22 723 623	-6 361 572
1998	22 076 425	31 013 744	-8 937 319	17 274 358	23 251 454	-5 977 096
1999	25 854 873	29 907 071	-4 052 198	18 593 927	19 724 304	-1 130 377
2000	29 867 237	33 434 190	-3 566 953	20 079 854	20 481 395	-401 541
2001	29 819 819	33 166 062	-3 346 243	21 451 173	21 072 395	378 778
2002	32 682 063	34 009 412	-1 327 349	23 069 958	21 561 449	1 508 509
2003	38 060 591	37 254 259	806 332	24 491 247	22 460 589	2 030 658
2004	51 041 038	42 383 896	8 657 142	28 221 171	24 607 381	3 613 790
2005	65 647 024	50 150 701	15 496 323	32 511 686	27 282 123	5 229 563
2006 P/	86 233 727	60 013 143	26 220 584	32 771 662	30 845 828	1 925 834
2007 E/	96 924 544	75 209 307	21 715 237	34 816 287	37 415 592	-2 599 305

Nota: Con información disponible a mayo de 2008.

Fuente: Instituto Nacional de Estadística e Informática-Dirección Nacional de Cuentas Nacionales.

20.19 PODER DE COMPRA DE LAS EXPORTACIONES Y RELACIÓN DE LOS TÉRMINOS DE INTERCAMBIO, 1991-2007

Valores a Precios Constantes de 1994

Año	Índice de precios		Índice de precios de la relación de intercambio	Miles de Nuevos Soles		
	(Base 1994=100,0)			Exportación	Poder de compra de las exportaciones	Efecto de la relación de intercambio
	Exportación	Importación				
1991	33,3	34,7	95,9	9 799 170	9 394 947	- 404 223
1992	55,0	57,4	95,8	10 227 335	9 802 708	- 424 627
1993	81,8	89,9	91,0	10 545 244	9 594 640	- 950 604
1994	100,0	100,0	100,0	12 590 318	12 590 318	0
1995	113,8	108,7	104,7	13 288 433	13 909 003	620 570
1996	124,2	122,2	101,7	14 466 872	14 711 072	244 200
1997	136,1	128,6	105,9	16 362 051	17 321 169	959 118
1998	127,8	133,4	95,8	17 274 358	16 551 016	- 723 342
1999	139,1	151,6	91,7	18 593 927	17 051 799	-1 542 128
2000	148,7	163,2	91,1	20 079 854	18 296 321	-1 783 533
2001	139,0	157,4	88,3	21 451 173	18 946 325	-2 504 848
2002	141,7	157,7	89,8	23 069 958	20 719 930	-2 350 028
2003	155,4	165,9	93,7	24 491 247	22 946 726	-1 544 521
2004	180,9	172,2	105,0	28 221 171	29 633 573	1 412 402
2005	201,9	183,8	109,8	32 511 686	35 712 166	3 200 480
2006 P/	263,1	194,6	135,2	32 771 662	44 322 803	11 551 141
2007 E/	278,4	201,0	138,5	34 816 287	48 218 623	13 402 336

Nota: Con información disponible a mayo de 2008.

Fuente: Instituto Nacional de Estadística e Informática-Dirección Nacional de Cuentas Nacionales.

D. PRODUCTO BRUTO INTERNO DEPARTAMENTAL
20.20 PRODUCTO BRUTO INTERNO POR GRANDES ACTIVIDADES ECONÓMICAS,
SEGÚN DEPARTAMENTO, 2006
Valores a Precios Corrientes
(Miles de Nuevos Soles)

Departamento	Total 2006	Agricultura, Caza y Silvicultura	Pesca	Minería	Manufac- tura	Electri- cidad y Agua
Amazonas	1 484 210	458 503	288	5 088	148 065	10 972
Áncash	14 884 712	414 814	212 516	7 365 983	1 948 623	371 468
Apurímac	1 261 115	164 387	601	151 157	95 012	9 380
Arequipa	14 168 149	1 110 615	89 236	1 016 170	3 220 342	266 608
Ayacucho	2 355 165	316 854	786	153 984	233 164	13 327
Cajamarca	8 587 010	1 101 307	459	3 384 442	751 650	114 165
Cusco	8 548 272	650 733	724	2 422 741	790 953	151 555
Huancavelica	2 576 611	182 730	1 115	561 846	61 983	931 050
Huánuco	2 623 241	494 541	783	284 919	246 237	18 114
Ica	7 245 317	1 243 298	92 329	573 114	1 603 975	121 317
Junín	9 272 652	865 549	15 604	1 604 987	1 327 475	456 389
La Libertad	13 100 144	1 985 529	52 583	2 409 549	2 275 943	84 172
Lambayeque	6 924 472	638 954	21 283	92 920	810 343	55 900
Lima	134 029 170	3 382 041	228 238	3 266 260	23 858 944	1 937 774
Loreto	6 274 865	389 794	57 665	1 797 257	625 918	115 915
Madre de Dios	1 160 101	56 552	906	546 044	42 473	5 530
Moquegua	6 065 505	56 656	83 552	2 187 938	2 040 715	304 361
Pasco	4 984 696	194 346	2 013	3 572 991	66 487	142 519
Piura	13 415 563	917 624	917 143	1 644 210	3 074 563	156 829
Puno	5 784 090	701 127	26 979	580 495	639 270	118 824
San Martín	3 076 384	747 368	1 102	84	365 033	31 532
Tacna	4 601 861	206 165	72 354	1 760 205	286 468	22 784
Tumbes	1 342 485	80 831	198 332	1 586	69 342	18 209
Ucayali	2 787 364	235 751	22 140	221 749	409 663	159 297
Valor Agregado Bruto	276 553 154	16 596 069	2 098 731	35 605 719	44 992 641	5 617 991
Derechos de Importación	23 150 184	-	-	-	-	-
Impuestos a la Producción	2 846 725	-	-	-	-	-
Producto Bruto Interno	302 550 063	-	-	-	-	-

Continúa...

**20.20 PRODUCTO BRUTO INTERNO POR GRANDES ACTIVIDADES ECONÓMICAS,
SEGÚN DEPARTAMENTO, 2006**
Valores a Precios Corrientes
(Miles de Nuevos Soles)

Conclusión.

Departamento	Construcción	Comercio	Transporte y Comunicaciones	Restaurantes y Hoteles	Servicios Gubernamentales	Otros Servicios
Amazonas	63 101	146 773	134 704	43 968	242 176	230 572
Áncash	615 696	632 820	699 830	195 519	721 943	1 705 500
Apurímac	110 724	162 611	40 299	48 590	325 996	152 358
Arequipa	1 433 505	2 097 923	1 174 654	395 452	713 230	2 650 414
Ayacucho	347 997	336 450	100 934	52 525	490 275	308 869
Cajamarca	441 674	685 021	283 409	185 201	753 390	886 292
Cusco	889 255	970 313	456 148	428 040	715 010	1 072 800
Huancavelica	34 288	147 624	38 562	27 602	312 736	277 075
Huánuco	43 283	400 353	299 650	109 912	407 472	317 977
Ica	406 363	828 212	547 860	257 457	479 840	1 091 552
Junín	629 667	1 075 760	822 831	205 555	734 007	1 534 828
La Libertad	768 244	1 242 776	867 990	337 036	748 073	2 328 249
Lambayeque	428 846	1 820 076	762 132	204 779	516 834	1 572 405
Lima	7 750 369	21 600 999	13 553 110	6 616 453	9 849 945	41 985 037
Loreto	237 419	879 821	352 048	287 747	660 818	870 463
Madre de Dios	47 410	95 809	64 058	47 009	100 184	154 126
Moquegua	579 421	166 279	100 453	34 451	157 108	354 571
Pasco	218 206	204 356	77 685	36 241	207 407	262 445
Piura	977 669	1 842 065	776 960	369 266	828 173	1 911 061
Puno	306 537	757 485	589 024	155 638	801 648	1 107 063
San Martín	214 594	420 062	197 640	155 396	433 892	509 681
Tacna	258 914	458 089	415 205	121 978	261 659	738 040
Tumbes	69 455	188 191	197 584	46 092	197 723	275 140
Ucayali	168 619	500 060	219 365	157 902	309 986	382 832
Valor Agregado Bruto	17 041 256	37 659 928	22 772 135	10 519 809	20 969 525	62 679 350
Derechos de Importación	-	-	-	-	-	-
Impuestos a la Producción	-	-	-	-	-	-
Producto Bruto Interno	-	-	-	-	-	-

Nota: Con información disponible a mayo de 2007.

Fuente: Instituto Nacional de Estadística e Informática-Dirección Nacional de Cuentas Nacionales.

**20.21 PRODUCTO BRUTO INTERNO POR GRANDES ACTIVIDADES ECONÓMICAS,
SEGÚN DEPARTAMENTO, 2006**
Valores a Precios Constantes de 1994
(Miles de Nuevos Soles)

Departamento	Total 2006	Agricultura, Caza y Silvicultura	Pesca	Minería	Manufac- tura	Electri- cidad y Agua
Amazonas	954 862	380 952	138	2 923	94 394	5 784
Áncash	5 557 132	332 371	92 586	1 758 539	792 417	194 415
Apurímac	705 550	152 428	302	50 202	65 630	6 038
Arequipa	8 111 657	1 172 401	41 056	418 570	1 713 306	156 845
Ayacucho	1 402 386	309 993	381	49 281	147 162	7 540
Cajamarca	4 575 319	878 242	222	1 411 292	516 600	71 297
Cusco	3 792 713	472 445	334	426 298	493 277	85 589
Huancavelica	1 384 241	161 888	478	161 404	40 419	579 566
Huánuco	1 545 588	438 026	317	66 528	153 335	9 700
Ica	3 963 309	757 977	39 966	201 519	895 571	73 899
Junín	4 846 796	760 919	6 950	450 997	740 510	240 309
La Libertad	6 989 001	1 351 680	30 223	979 774	1 320 293	54 694
Lambayeque	3 981 072	422 777	6 771	53 448	487 387	32 707
Lima	73 286 149	2 645 074	96 142	916 479	13 597 861	1 175 870
Loreto	2 995 578	484 450	22 402	256 685	376 558	62 050
Madre de Dios	572 318	54 164	474	213 509	27 575	3 099
Moquegua	2 314 333	112 728	41 524	529 353	690 548	174 774
Pasco	1 747 261	173 026	903	927 166	48 661	76 935
Piura	6 056 081	597 094	313 586	340 421	1 254 987	99 122
Puno	3 273 885	603 901	10 862	239 369	424 454	67 193
San Martín	1 838 659	524 110	435	49	253 041	16 690
Tacna	2 093 475	153 766	28 938	431 319	154 500	12 793
Tumbes	700 498	48 315	77 556	842	37 690	11 478
Ucayali	1 668 316	306 050	9 982	40 048	264 724	89 065
Valor Agregado Bruto	144 356 179	13 294 777	822 528	9 926 015	24 590 900	3 307 452
Derechos de Importación	12 507 535	-	-	-	-	-
Impuestos a la Producción	3 091 043	-	-	-	-	-
Producto Bruto Interno	159 954 757	-	-	-	-	-

Continúa...

20.21 PRODUCTO BRUTO INTERNO POR GRANDES ACTIVIDADES ECONÓMICAS,
SEGÚN DEPARTAMENTO, 2006

Valores a Precios Constantes de 1994

(Miles de Nuevos Soles)

Conclusión.

Departamento	Construcción	Comercio	Transporte y Comunicaciones	Restaurantes y Hoteles	Servicios Gubernamentales	Otros Servicios
Amazonas	31 291	94 144	79 608	24 995	120 681	119 952
Áncash	295 361	383 071	389 480	111 572	344 801	862 519
Apurímac	55 069	92 631	22 188	27 595	159 985	73 482
Arequipa	692 662	1 314 898	654 316	225 024	357 520	1 365 059
Ayacucho	158 826	220 323	60 885	30 940	243 503	173 552
Cajamarca	206 502	429 094	164 975	105 155	355 136	436 804
Cusco	434 445	537 679	243 448	236 335	314 371	548 492
Huancavelica	16 571	91 433	22 143	15 647	148 845	145 847
Huánuco	29 366	248 546	169 918	62 352	194 286	173 214
Ica	187 324	522 078	331 760	148 679	235 033	569 503
Junín	292 187	638 635	471 685	116 797	342 224	785 583
La Libertad	397 732	689 423	470 745	189 881	349 157	1 155 399
Lambayeque	218 348	1 131 397	447 746	116 518	257 841	806 132
Lima	3 877 681	13 366 202	7 811 113	3 765 735	4 704 206	21 329 786
Loreto	121 003	521 761	205 463	164 511	334 352	446 343
Madre de Dios	23 773	58 778	36 805	27 040	47 848	79 253
Moquegua	284 280	114 495	63 421	21 770	82 324	199 116
Pasco	100 264	125 863	41 266	20 593	94 491	138 093
Piura	430 516	1 042 973	432 725	209 954	373 481	961 222
Puno	151 278	444 000	324 327	85 644	363 427	559 430
San Martín	99 660	255 507	113 225	88 286	221 128	266 528
Tacna	130 287	318 087	254 102	72 080	140 229	397 374
Tumbes	33 659	119 900	109 384	26 351	91 148	144 175
Ucayali	81 445	303 469	126 343	90 801	153 376	203 013
Valor Agregado Bruto	8 349 530	23 064 387	13 047 071	5 984 255	10 029 393	31 939 871
Derechos de Importación	-	-	-	-	-	-
Impuestos a la Producción	-	-	-	-	-	-
Producto Bruto Interno	-	-	-	-	-	-

Nota: Con información disponible a mayo de 2007.

Fuente: Instituto Nacional de Estadística e Informática-Dirección Nacional de Cuentas Nacionales.

E. PRODUCTO BRUTO INTERNO MENSUAL
20.22 ÍNDICE MENSUAL DE LA PRODUCCIÓN NACIONAL
POR ACTIVIDAD ECONÓMICA, 2007 - 2008
 (Año Base 1994=100,0)

Año	Índice Global	Actividad Económica							Im- puestos 1/ 2/	
		Agricult.		Explot.	Manu-	Electri-	Cons-	Comer-		Otros
		Caza y Pesca		Minas y	factura	cidad y	truc-	cio		Servic.
		Silvicult.		Canteras		Agua	ción			1/
2007 P/										
Enero	161,0	152,3	118,9	207,5	165,5	190,3	158,3	167,7	151,7	164,6
Febrero	159,2	160,5	120,5	194,3	154,5	176,0	148,7	164,4	155,9	160,4
Marzo	172,7	182,0	130,0	225,8	168,6	197,4	164,1	180,2	164,4	172,2
Abril	176,6	237,2	136,6	211,1	160,8	187,5	149,2	193,2	169,1	160,9
Mayo	193,0	263,6	191,4	215,8	183,3	194,0	179,5	203,2	181,3	183,1
Junio	178,8	229,6	156,0	211,4	177,8	187,2	169,8	177,4	169,8	168,3
Julio	178,2	183,4	96,5	225,8	172,2	192,6	175,3	179,9	175,9	172,5
Agosto	172,9	160,9	81,4	225,0	172,0	191,9	194,6	167,3	169,5	171,2
Septiembre	171,0	152,9	66,5	230,3	169,6	186,9	188,8	164,8	169,0	171,2
Octubre	180,4	150,7	76,6	238,3	184,2	197,8	199,2	176,6	176,1	186,6
Noviembre	181,3	157,8	162,3	223,3	188,3	195,9	192,3	176,9	178,6	177,5
Diciembre	196,9	168,5	142,8	247,5	180,8	203,4	205,9	178,3	212,2	185,3
2008 P/										
Enero	178,4	161,4	136,2	213,2	182,7	205,1	191,5	192,3	167,4	182,5
Febrero	179,2	165,3	122,2	222,7	175,6	198,9	182,1	185,8	174,5	182,8
Marzo	182,3	183,7	121,9	230,4	179,0	211,9	185,6	191,1	174,1	180,3
Abril	200,0	248,9	175,9	226,6	187,3	205,3	199,8	217,0	189,6	187,9

Nota: Con información disponible al 12-06-2008.

1/ Incluye servicios gubernamentales y otros servicios.

2/ Incluye los impuestos a los productos y los derechos de importación.

Fuente: INEI - Dirección Técnica de Indicadores Económicos.

ÍNDICE DE LA PRODUCCIÓN NACIONAL, 2007-2008
 (Variación % Mensual)

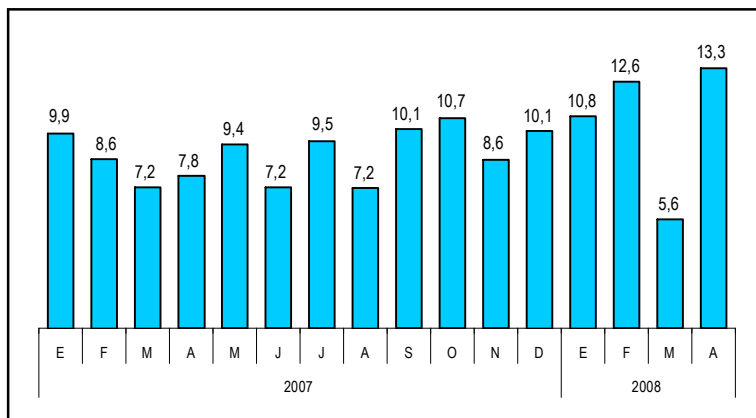

20.23 VARIACIÓN PORCENTUAL DEL ÍNDICE MENSUAL DE LA PRODUCCIÓN NACIONAL, POR ACTIVIDAD ECONÓMICA, 2007 - 2008

Año	Actividad Económica								Im- pues- tos 1/ 2/	
	Índice Global	Agricult.		Explot, Minas y Canteras	Manu- factura	Electri- cidad y Agua	Cons- truc- ción	Comer- cio		Otros Servic.
		Caza y Silvicult.	Pesca							
Variación porcentual mensual										
2007 P/										
Enero	9,9	10,2	17,4	-4,0	12,8	8,2	11,0	15,2	9,4	8,6
Febrero	8,6	9,1	26,2	-2,1	8,7	7,7	5,3	12,6	8,7	10,4
Marzo	7,2	6,2	3,3	3,0	7,8	8,5	10,6	7,6	7,9	4,6
Abril	7,8	-0,8	11,7	-0,5	9,8	9,9	13,0	7,2	10,4	7,8
Mayo	9,4	4,7	18,4	0,0	13,1	9,5	24,6	8,3	8,9	10,4
Junio	7,2	2,9	-1,5	-3,6	10,5	9,8	22,2	3,7	8,7	5,8
Julio	9,5	-4,7	-0,7	2,7	12,8	10,4	25,2	13,0	9,5	9,5
Agosto	7,2	-2,4	-5,4	4,2	7,9	7,6	14,7	8,6	8,6	3,7
Setiembre	10,1	3,9	-11,2	8,9	10,3	6,5	14,8	12,9	11,4	5,6
Octubre	10,7	3,7	-1,8	8,4	14,7	8,0	20,0	12,3	9,7	8,3
Noviembre	8,6	3,2	16,9	2,2	12,7	8,1	13,1	8,4	10,0	1,8
Diciembre	10,1	8,0	-1,1	12,9	8,3	7,8	24,6	8,4	11,6	1,9
2008 P/										
Enero	10,8	6,0	14,5	2,7	10,4	7,8	21,0	14,7	10,3	10,9
Febrero	12,6	3,0	1,5	14,6	13,6	13,0	22,5	13,0	12,0	14,0
Marzo	5,6	0,9	-6,2	2,0	6,1	7,4	13,1	6,0	5,9	4,7
Abril	13,3	5,0	28,8	7,3	16,5	9,5	33,9	12,3	12,1	16,7
Variación porcentual acumulada										
2007 P/										
Enero	9,9	10,2	17,4	-4,0	12,8	8,2	11,0	15,2	9,4	8,6
Febrero	9,3	9,6	21,7	-3,1	10,8	8,0	8,1	13,9	9,0	9,4
Marzo	8,5	8,4	14,5	-1,0	9,7	8,1	9,0	11,6	8,6	7,7
Abril	8,3	5,2	13,7	-0,9	9,7	8,6	9,9	10,4	9,1	7,7
Mayo	8,6	5,1	15,0	-0,7	10,5	8,8	12,9	9,9	9,0	8,3
Junio	8,3	4,7	11,6	-1,2	10,5	8,9	14,4	8,8	9,0	7,9
Julio	8,5	3,3	10,2	-0,6	10,8	9,1	16,0	9,4	9,1	8,1
Agosto	8,3	2,7	8,8	0,0	10,4	8,9	15,8	9,3	9,0	7,5
Setiembre	8,5	2,8	7,3	1,0	10,4	8,7	15,7	9,7	9,3	7,3
Octubre	8,7	2,9	6,7	1,7	10,9	8,6	16,1	9,9	9,3	7,4
Noviembre	8,7	2,9	7,8	1,8	11,0	8,5	15,8	9,8	9,4	6,9
Diciembre	8,9	3,3	6,9	2,7	10,8	8,5	16,6	9,7	9,6	6,4
2008 P/										
Enero	10,8	6,0	14,5	2,7	10,4	7,8	21,0	14,7	10,3	10,9
Febrero	11,7	4,5	8,0	8,5	11,9	10,3	21,7	13,9	11,2	12,4
Marzo	9,5	3,2	3,0	6,2	9,9	9,3	18,7	11,1	9,3	9,8
Abril	10,5	3,7	9,9	6,5	11,6	9,3	22,4	11,4	10,0	11,5

Nota: Con información disponible al 12-06-2008.

1/ Incluye servicios gubernamentales y otros servicios.

2/ Incluye los impuestos a los productos y los derechos de importación.

Fuente: INEI - Dirección Técnica de Indicadores Económicos.

21 Precios

El Instituto Nacional de Estadística e Informática elabora la información correspondiente a este capítulo a través de diversas encuestas diarias, semanales y mensuales para determinar la variación de los precios de determinados bienes y servicios.

Este capítulo está dividido en siete secciones. La primera sección, muestra información del Índice de Precios al Consumidor de Lima Metropolitana por grupos de consumo, el precio de los principales productos alimenticios, de los servicios y combustibles de la ciudad de Lima Metropolitana. La segunda sección presenta datos del índice de precios al consumidor de 24 principales ciudades del país. La tercera sección, registra la variación porcentual mensual, a partir del mes de enero de 1996, del índice de precios promedio al consumidor a nivel nacional, calculado como promedio ponderado de los índices de precios de 24 capitales departamentales, adicionándose la ciudad de Chimbote. En la cuarta sección muestra información referida al Índice de Precios al por Mayor a Nivel Nacional, los precios al por mayor de los principales productos agropecuarios y pesqueros en el ámbito nacional, y precios al por mayor de los principales productos manufacturados en Lima Metropolitana.

La quinta sección contiene el Índice de Precios de Maquinaria y Equipo por origen nacional e importado, desagregado según actividades económicas, en el ámbito de Lima Metropolitana.

La sexta sección, presenta al Índice de Precios de Materiales de Construcción y los precios de los principales materiales de construcción de Lima Metropolitana.

En la última sección, se muestra, los Índices de Precios del Producto Bruto Interno y de sus componentes: demanda final interna, consumo privado, consumo de gobierno, formación bruta de capital, importaciones y exportaciones.

A. ÍNDICE DE PRECIOS AL CONSUMIDOR DE LIMA METROPOLITANA

21.1 LIMA METROPOLITANA: ÍNDICE DE PRECIOS PROMEDIO MENSUAL AL CONSUMIDOR, 2003-2008

Mes	2003	2004	2005	2006	2007	2008
(Año base 1994 = 100)						
Enero	159,9156	164,3879	169,3705	172,5873	173,6991	180,9052
Febrero	160,6653	166,1733	168,9731	173,5335	174,1498	182,5461
Marzo	162,4612	166,9384	170,0717	174,3269	174,7573	184,4479
Abril	162,3786	166,9004	170,2738	175,2160	175,0687	184,7324
Mayo	162,3266	167,4910	170,4889	174,2909	175,9298	185,4149
Junio	161,5586	168,4353	170,9386	174,0599	176,7561	
Julio	161,3175	168,7606	171,1174	173,7632	177,5967	
Agosto	161,3392	168,7445	170,8101	174,0054	177,8398	
Setiembre	162,2404	168,7726	170,6490	174,0530	178,9291	
Octubre	162,3200	168,7326	170,8961	174,1292	179,4910	
Noviembre	162,5922	169,2168	171,0124	173,6379	179,6902	
Diciembre	163,5091	169,2010	171,7293	173,6827	180,5044	
Promedio	161,8854	167,8129	170,5276	173,9405	177,0343	
(Base Dic. 2001 = 100)						
Enero	101,7508	104,5964	107,7667	109,8135	110,5209	115,1060
Febrero	102,2278	105,7324	107,5138	110,4156	110,8077	116,1500
Marzo	103,3705	106,2192	108,2129	110,9203	111,1942	117,3601
Abril	103,3179	106,1951	108,3415	111,4860	111,3923	117,5412
Mayo	103,2848	106,5708	108,4783	110,8975	111,9403	117,9754
Junio	102,7962	107,1717	108,7645	110,7505	112,4660	
Julio	102,6428	107,3786	108,8782	110,5617	113,0009	
Agosto	102,6566	107,3684	108,6827	110,7158	113,1556	
Setiembre	103,2300	107,3863	108,5802	110,7461	113,8486	
Octubre	103,2806	107,3608	108,7374	110,7946	114,2061	
Noviembre	103,4538	107,6689	108,8114	110,4820	114,3329	
Diciembre	104,0372	107,6589	109,2676	110,5105	114,8510	
Promedio	103,0041	106,7756	108,5029	110,6745	112,6430	

Fuente: Instituto Nacional de Estadística e Informática (INEI) - Dirección Técnica de Indicadores Económicos.

21.2 LIMA METROPOLITANA: VARIACIÓN PORCENTUAL MENSUAL DEL ÍNDICE DE PRECIOS PROMEDIO AL CONSUMIDOR, 1994 - 2008

Año	Ene	Feb	Mar	Abr	May	Jun	Jul	Ago	Set	Oct	Nov	Dic	Ene-Dic
1994	1,84	1,82	2,32	1,54	0,72	1,14	0,89	1,53	0,52	0,29	1,22	0,59	15,38
1995	0,37	1,14	1,37	0,98	0,83	0,81	0,57	1,04	0,39	0,51	1,24	0,52	10,23
1996	1,24	1,53	1,38	0,87	0,73	0,47	1,37	0,92	0,32	0,73	0,47	1,21	11,84
1997	0,48	0,09	1,27	0,39	0,76	1,09	0,83	0,23	0,29	0,15	0,08	0,64	6,46
1998	0,91	1,23	1,32	0,61	0,59	0,53	0,63	0,26	-0,54	-0,33	0,03	0,62	6,01
1999	0,01	0,31	0,61	0,59	0,47	0,18	0,26	0,17	0,46	-0,12	0,28	0,43	3,73
2000	0,07	0,48	0,54	0,51	0,02	0,06	0,52	0,47	0,56	0,23	0,06	0,15	3,73
2001	0,19	0,25	0,51	-0,42	0,02	-0,06	0,17	-0,30	0,06	0,04	-0,49	-0,09	-0,13
2002	-0,52	-0,04	0,54	0,73	0,14	-0,23	0,03	0,10	0,47	0,72	-0,40	-0,03	1,52
2003	0,23	0,47	1,12	-0,05	-0,03	-0,47	-0,15	0,01	0,56	0,05	0,17	0,56	2,48
2004	0,54	1,09	0,46	-0,02	0,35	0,56	0,19	-0,01	0,02	-0,02	0,29	-0,01	3,48
2005	0,10	-0,23	0,65	0,12	0,13	0,26	0,10	-0,18	-0,09	0,14	0,07	0,42	1,49
2006	0,50	0,55	0,46	0,51	-0,53	-0,13	-0,17	0,14	0,03	0,04	-0,28	0,03	1,14
2007	0,01	0,26	0,35	0,18	0,49	0,47	0,48	0,14	0,61	0,31	0,11	0,45	3,93
2008	0,22	0,91	1,04	0,15	0,37								

Fuente: Instituto Nacional de Estadística e Informática (INEI) - Dirección Técnica de Indicadores Económicos.

21.3 LIMA METROPOLITANA: VARIACIÓN PORCENTUAL ACUMULADA DEL ÍNDICE DE PRECIOS PROMEDIO AL CONSUMIDOR, 1994-2008

Año	Ene	Feb	Mar	Abr	May	Jun	Jul	Ago	Set	Oct	Nov	Dic
1994	1,8	3,7	6,1	7,7	8,5	9,7	10,7	12,4	13,0	13,3	14,7	15,4
1995	0,4	1,5	2,9	3,9	4,8	5,6	6,2	7,3	7,8	8,3	9,7	10,2
1996	1,2	2,8	4,2	5,1	5,9	6,4	7,8	8,8	9,2	10,0	10,5	11,8
1997	0,5	0,6	1,9	2,2	3,0	4,1	5,0	5,2	5,5	5,7	5,8	6,5
1998	0,9	2,2	3,5	4,1	4,7	5,3	6,0	6,2	5,7	5,3	5,4	6,0
1999	0,0	0,3	0,9	1,5	2,0	2,2	2,5	2,6	3,1	3,0	3,3	3,7
2000	0,1	0,5	1,1	1,6	1,6	1,7	2,2	2,7	3,3	3,5	3,6	3,7
2001	0,2	0,4	0,9	0,5	0,5	0,5	0,7	0,4	0,4	0,5	0,0	-0,1
2002	-0,5	-0,6	0,0	0,7	0,8	0,6	0,7	0,8	1,2	2,0	1,5	1,5
2003	0,2	0,7	1,8	1,8	1,7	1,3	1,1	1,1	1,7	1,7	1,9	2,5
2004	0,5	1,6	2,1	2,1	2,4	3,0	3,2	3,2	3,2	3,2	3,5	3,5
2005	0,1	-0,1	0,5	0,6	0,8	1,0	1,1	1,0	0,9	1,0	1,1	1,5
2006	0,5	1,1	1,5	2,0	1,5	1,4	1,2	1,3	1,4	1,4	1,1	1,1
2007	0,0	0,3	0,6	0,8	1,3	1,8	2,3	2,4	3,0	3,3	3,5	3,9
2008	0,2	1,1	2,2	2,3	2,7							

Fuente: Instituto Nacional de Estadística e Informática (INEI) - Dirección Técnica de Indicadores Económicos.

21.4 LIMA METROPOLITANA: VARIACIÓN PORCENTUAL ANUALIZADA DEL ÍNDICE DE PRECIOS PROMEDIO AL CONSUMIDOR, 1994 - 2008

Año	Ene	Feb	Mar	Abr	May	Jun	Jul	Ago	Set	Oct	Nov	Dic
1994	35,5	34,0	31,6	27,9	25,0	24,2	22,0	20,8	19,5	18,0	17,6	15,4
1995	13,7	13,0	11,9	11,3	11,4	11,1	10,7	10,2	10,0	10,3	10,3	10,2
1996	11,2	11,6	11,6	11,5	11,4	11,0	11,9	11,8	11,7	11,9	11,1	11,8
1997	11,0	9,4	9,3	8,8	8,8	9,5	8,9	8,1	8,1	7,5	7,1	6,5
1998	6,9	8,1	8,2	8,4	8,3	7,7	7,4	7,5	6,6	6,1	6,0	6,0
1999	5,1	4,1	3,4	3,4	3,2	2,9	2,5	2,4	3,4	3,7	3,9	3,7
2000	3,8	4,0	3,9	3,8	3,3	3,2	3,5	3,8	3,9	4,2	4,0	3,7
2001	3,9	3,6	3,6	2,6	2,6	2,5	2,2	1,4	0,9	0,7	0,1	-0,1
2002	-0,8	-1,1	-1,1	0,1	0,2	0,0	-0,1	0,3	0,7	1,4	1,5	1,5
2003	2,3	2,8	3,4	2,6	2,4	2,2	2,0	1,9	2,0	1,3	1,9	2,5
2004	2,8	3,4	2,8	2,8	3,2	4,3	4,6	4,6	4,0	4,0	4,1	3,5
2005	3,0	1,7	1,9	2,0	1,8	1,5	1,4	1,2	1,1	1,3	1,1	1,5
2006	1,9	2,7	2,5	2,9	2,2	1,8	1,5	1,9	2,0	1,9	1,5	1,1
2007	0,6	0,4	0,2	-0,1	0,9	1,5	2,2	2,2	2,8	3,1	3,5	3,9
2008	4,1	4,8	5,5	5,5	5,4							

Fuente: Instituto Nacional de Estadística e Informática (INEI) - Dirección Técnica de Indicadores Económicos.

21.5 LIMA METROPOLITANA: VARIACIÓN PORCENTUAL ANUAL Y MENSUAL DEL ÍNDICE DE PRECIOS PROMEDIO AL CONSUMIDOR, POR GRANDES GRUPOS DE CONSUMO, 1994-2008

Año y mes	Índice general	Alimentos y bebidas	Vestido y calzado	Alquiler de vivienda, combustible y electricidad	Muebles, enseres y mantenimiento de la vivienda	Cuidado de la salud y servicios médicos	Transporte y comunicaciones	Esparcimiento, cultura y diversión	Otros bienes y servicios
1994	15,4	12,1	18,7	27,8	11,4	23,7	7,0	24,8	16,1
1995	10,2	9,6	11,8	14,1	11,3	14,8	2,6	18,1	8,9
1996	11,8	11,3	7,3	13,5	7,7	13,8	24,8	10,2	6,6
1997	6,5	6,0	7,2	2,1	9,4	11,5	7,5	10,9	8,1
1998	6,0	5,8	5,6	5,7	8,5	7,5	3,1	8,8	7,9
1999	3,7	-0,9	6,5	13,9	3,4	10,8	13,5	6,3	9,1
2000	3,7	1,5	2,6	12,1	4,6	6,2	5,7	4,6	4,4
2001	-0,1	-0,2	2,0	-5,2	1,4	4,5	-0,9	3,2	1,9
2002	1,5	0,5	1,0	7,0	2,1	3,4	1,1	2,5	0,4
2003	2,5	1,9	0,8	1,9	1,0	1,9	8,9	2,0	-0,3
2004	3,5	4,0	1,5	8,9	0,9	2,9	4,5	1,7	-2,8
2005	1,5	1,2	1,5	2,4	1,2	2,4	2,7	1,4	-0,2
2006	1,1	1,7	1,9	-0,2	1,2	0,7	-0,5	1,1	1,6
2007	3,9	6,0	2,8	2,2	2,0	1,3	1,8	2,3	1,3
2008									
Ene	0,22	0,54	0,18	-0,05	0,06	0,02	-0,62	0,19	0,20
Feb	0,91	1,85	0,25	-0,04	0,06	-0,23	-0,29	0,33	0,22
Mar	1,04	1,74	0,13	0,06	0,14	0,17	0,15	1,59	0,27
Abr	0,15	0,23	0,35	0,09	0,24	0,24	-0,21	0,11	0,14
May	0,37	0,77	0,39	-1,27	0,28	0,17	0,33	0,03	0,31

Fuente: Instituto Nacional de Estadística e Informática (INEI) - Dirección Técnica de Indicadores Económicos.

21.6 LIMA METROPOLITANA: ÍNDICE DE PRECIOS PROMEDIO MENSUAL AL CONSUMIDOR, SEGÚN GRANDES GRUPOS DE CONSUMO, 2007-2008
(Base: Dic. 2001 = 100,0)

Grandes grupos de consumo	Ponderación	2007					
		Jul	Ago	Set	Oct	Nov	Dic
Índice general	100,000	113,00	113,16	113,85	114,21	114,33	114,85
1. Alimentos y bebidas	47,545	113,30	113,50	114,84	115,46	115,57	116,24
1.1 Alimentos y bebidas dentro del hogar	35,498	115,0	115,0	116,6	117,3	117,3	118,1
1.1.1. Pan y cereales	7,966	121,9	123,5	126,4	132,0	133,3	134,3
1.1.2. Carnes y preparados	8,324	105,2	101,8	105,2	104,9	103,1	104,9
1.1.3. Pescados y mariscos	1,417	118,3	123,6	127,9	124,7	121,8	125,4
1.1.4. Leche, quesos y huevos	3,727	113,8	113,4	115,0	116,9	119,0	120,2
1.1.5. Grasas y aceites comestibles	1,158	114,8	118,5	120,1	121,6	122,9	124,8
1.1.6. Hortalizas y legumbres frescas	2,773	134,3	133,8	131,3	123,1	115,4	112,9
1.1.7. Frutas	2,345	113,8	114,0	114,5	116,5	125,6	124,6
1.1.8. Leguminosas y derivados	0,565	111,3	111,9	113,2	117,5	119,4	121,6
1.1.9. Tubérculos y raíces	1,876	123,5	127,4	126,1	122,0	122,3	123,7
1.1.10. Azúcar	1,379	117,8	116,9	116,5	115,4	111,3	109,7
1.1.11. Café, té y cacao	0,484	115,1	115,6	115,8	115,9	116,3	116,4
1.1.12. Otros productos alimenticios	1,184	103,4	103,3	103,0	104,5	107,9	106,6
1.1.13. Bebidas no alcohólicas	1,050	115,2	115,3	115,3	115,4	115,4	116,0
1.1.14. Bebidas alcohólicas	1,250	93,0	92,7	92,4	92,5	92,5	92,6
1.2 Alimentos y bebidas fuera del hogar	12,047	108,2	109,0	109,6	110,1	110,4	110,9
2. Vestido y calzado	7,488	108,49	108,64	108,77	109,02	109,50	109,79
2.1. Telas y prendas de vestir	5,287	110,3	110,4	110,6	110,8	111,3	111,7
2.1.1. Telas, art. confecc., tej. y vestidos	5,154	110,4	110,5	110,7	110,9	111,4	111,8
2.1.2. Confección y reparación de ropa	0,133	105,5	106,5	106,4	106,2	107,0	107,1
2.2. Calzado y reparación de calzado	2,201	104,2	104,4	104,5	104,7	105,1	105,3
2.2.1. Calzado	2,044	104,4	104,5	104,5	104,7	105,0	105,1
2.2.2. Reparación de calzado	0,157	102,4	102,8	104,2	105,2	105,7	107,3
3. Alquiler de vivienda, combustible y electricidad	8,845	122,81	123,51	123,98	124,04	124,10	123,92
3.1. Alquiler, vivienda y consumo de agua	4,134	108,9	109,3	110,2	110,1	109,8	109,4
3.1.1. Alquiler y conservación de la vivienda	3,125	104,9	105,4	105,4	105,2	104,8	104,3
3.1.2. Consumo de agua	1,009	121,3	121,3	125,2	125,2	125,2	125,2
3.2. Energía eléctrica y combustible	4,711	135,0	136,0	136,0	136,3	136,7	136,7
3.2.1. Energía eléctrica	2,234	103,5	105,2	105,2	105,6	106,1	106,0
3.2.2. Combustible	2,477	163,5	163,8	163,8	164,0	164,3	164,3
4. Muebles, enseres y mantenimiento de la vivienda	4,949	107,20	107,41	107,81	108,21	108,48	108,74
4.1. Muebles, accesorios fijos y reparación	0,434	110,0	110,4	110,8	110,9	111,0	111,3
4.1.1. Muebles y equipos del hogar	0,414	110,5	110,9	111,3	111,4	111,4	111,8
4.1.2. Reparac. mueb. y cubierta para pisos	0,020	99,4	99,8	100,5	101,5	102,4	102,4
4.2. Tejidos para el hogar y otros accesorios	0,425	107,7	108,0	108,3	108,9	109,8	110,1

Continúa...

21.6 LIMA METROPOLITANA: ÍNDICE DE PRECIOS PROMEDIO MENSUAL AL CONSUMIDOR, SEGÚN GRANDES GRUPOS DE CONSUMO, 2007-2008
(Base: Dic. 2001 = 100,0)

Grandes grupos de consumo	Ponderación	2007					
		Jul	Ago	Set	Oct	Nov	Dic
4.3. Aparatos domésticos y reparación	0,540	101,2	101,3	101,5	101,7	101,7	101,9
4.3.1. Aparatos domésticos	0,424	101,7	101,9	102,2	102,3	102,3	102,5
4.3.2. Reparación de aparatos domésticos	0,116	99,4	99,1	99,1	99,6	99,6	99,6
4.4. Vajilla, utensilios domésticos y reparación	0,207	110,9	111,3	111,4	111,7	111,9	112,2
4.5. Mantenimiento del hogar	1,966	108,9	109,2	110,0	110,8	111,2	111,7
4.5.1. Cuidado del hogar	1,777	109,3	109,6	110,5	111,3	111,8	112,3
4.5.2. Lavado y mantenimiento	0,189	104,8	105,5	105,0	105,5	105,9	105,8
4.6. Servicio doméstico	1,377	105,5	105,5	105,5	105,5	105,5	105,5
5. Cuidados, conservación de la salud	2,904	112,82	112,89	112,89	112,82	113,02	113,18
5.1. Productos medicinales y farmacéuticos	1,368	114,4	114,7	114,8	114,7	114,9	115,1
5.2. Aparatos y equipos terapéuticos	0,092	109,1	109,3	109,5	110,4	110,2	110,6
5.3. Servicios médicos y similares	0,963	107,3	107,0	106,8	106,7	106,8	106,9
5.4. Gastos por hospitalización y similares	0,321	119,2	119,2	119,2	119,2	120,1	120,1
5.5. Seg. contra accidentes y enfermedades	0,160	122,1	122,1	122,1	122,1	121,8	122,1
6. Transporte y comunicaciones	12,409	119,05	118,70	118,49	118,51	118,53	119,79
6.1. Equipo para el transporte de personal	0,413	105,7	105,4	105,3	103,8	102,0	101,4
6.2. Gastos por utilización de vehículos	1,867	155,4	155,3	155,3	155,5	155,5	155,5
6.2.1. Combustibles y lubricantes	1,456	169,9	169,8	169,8	169,7	169,5	169,4
6.3. Servicio de transporte	8,759	118,8	118,3	118,0	118,0	118,2	120,0
6.4. Comunicaciones	1,370	75,5	75,5	75,5	75,5	75,5	75,5
6.4.1. Servicio telefónico	1,324	73,0	73,0	73,0	73,0	73,0	73,0
7. Esparc., divers., serv. cult., y de enseñanza	8,820	111,31	111,45	111,47	111,55	111,56	111,59
7.1. Equipos, accesorios y reparación	1,287	98,6	98,6	98,7	98,6	98,5	98,4
7.1.1. Equipos y accesorios	1,167	97,6	97,7	97,8	97,6	97,5	97,3
7.1.2. Servicio de reparación de radio y TV	0,120	107,8	107,9	108,1	108,3	108,3	109,0
7.2. Servicio de esparcimiento y cultura	0,525	105,9	106,5	106,5	106,6	106,8	107,4
7.3. Libros, periódicos y revistas	0,928	78,8	78,9	78,9	79,0	79,0	78,8
7.4. Servicio de enseñanza	6,080	119,4	119,6	119,6	119,7	119,7	119,8
8. Otros bienes y servicios	7,040	99,1	99,11	99,27	99,41	99,55	99,81
8.1. Bienes y servicios de cuidado personal	5,555	96,8	96,8	97,0	97,1	97,2	97,5
8.1.1. Cuidados y efectos personales	4,469	95,3	95,3	95,4	95,6	95,7	95,7
8.1.2. Servicios de cuidado personal	1,086	103,3	102,9	103,3	103,4	103,5	104,8
8.2. Otros bienes no especificados	0,262	119,0	119,1	120,3	120,9	122,1	123,1
8.3. Servicios de alojamientos	0,123	101,4	101,8	101,2	101,2	101,7	101,7
8.4. Giras turísticas	0,062	115,7	114,5	115,0	114,5	114,3	116,6
8.6. Otros servicios no especificados	0,829	103,3	103,8	103,8	103,8	104,0	104,0
8.7. Tabaco	0,209	110,7	110,7	110,7	110,6	110,7	110,7

Continúa...

21.6 LIMA METROPOLITANA: ÍNDICE DE PRECIOS PROMEDIO MENSUAL AL CONSUMIDOR, SEGÚN GRANDES GRUPOS DE CONSUMO, 2007-2008
(Base: Dic. 2001 = 100,0)

Grandes grupos de consumo	2008				
	Ene	Feb	Mar	Abr	May
Índice general	115,11	116,15	117,36	117,54	117,98
1. Alimentos y bebidas	116,87	119,03	121,10	121,37	122,31
1.1 Alimentos y bebidas dentro del hogar	118,65	121,28	123,78	123,78	124,70
1.1.1. Pan y cereales	135,68	136,25	136,97	138,32	142,43
1.1.2. Carnes y preparados	103,09	106,88	111,33	109,19	108,26
1.1.3. Pescados y mariscos	121,17	107,85	115,81	115,76	114,17
1.1.4. Leche, quesos y huevos	119,02	120,56	124,72	125,99	127,99
1.1.5. Grasas y aceites comestibles	129,25	135,21	142,28	147,96	149,48
1.1.6. Hortalizas y legumbres frescas	116,56	130,11	142,41	150,19	157,33
1.1.7. Frutas	127,68	137,28	127,62	123,24	116,95
1.1.8. Leguminosas y derivados	123,55	125,36	126,52	131,32	135,06
1.1.9. Tubérculos y raíces	129,99	133,06	132,80	124,48	121,53
1.1.10. Azúcar	109,58	106,77	105,63	104,42	103,68
1.1.11. Café, té y cacao	116,39	116,40	116,64	117,51	118,36
1.1.12. Otros productos alimenticios	106,00	106,02	106,60	105,45	104,74
1.1.13. Bebidas no alcohólicas	116,85	117,11	117,15	117,15	117,19
1.1.14. Bebidas alcohólicas	92,73	92,86	92,98	93,13	93,32
1.2 Alimentos y bebidas fuera del hogar	111,64	112,43	113,20	114,27	115,28
2. Vestido y calzado	109,99	110,27	110,41	110,80	111,24
2.1. Telas y prendas de vestir	111,81	111,97	112,09	112,50	113,01
2.1.1. Telas, art. confecc., tej. y vestidos	111,93	112,09	112,21	112,62	113,15
2.1.2. Confección y reparación de ropa	107,04	107,27	107,46	107,73	107,82
2.2. Calzado y reparación de calzado	105,63	106,19	106,38	106,72	106,97
2.2.1. Calzado	105,49	106,08	106,29	106,66	106,88
2.2.2. Reparación de calzado	107,51	107,51	107,51	107,53	108,11
3. Alquiler de vivienda, combustible y electricidad	123,86	123,80	123,88	123,99	122,42
3.1. Alquiler, vivienda y consumo de agua	109,19	109,17	109,33	109,75	109,83
3.1.1. Alquiler y conservación de la vivienda	104,02	103,99	103,66	103,21	103,32
3.1.2. Consumo de agua	125,22	125,22	126,91	129,99	129,99
3.2. Energía eléctrica y combustible	136,73	136,65	136,65	136,49	133,47
3.2.1. Energía eléctrica	106,13	105,56	105,56	104,97	98,59
3.2.2. Combustible	164,33	164,70	164,70	164,92	164,93
4. Muebles, enseres y mantenimiento de la vivienda	108,81	108,87	109,02	109,28	109,59
4.1. Muebles, accesorios fijos y reparación	111,53	111,72	112,16	112,39	112,74
4.1.1. Muebles y equipos del hogar	111,99	112,18	112,64	112,89	113,25
4.1.2. Reparac. mueb. y cubierta para pisos	102,43	102,43	102,43	102,43	102,43
4.2. Tejidos para el hogar y otros accesorios	110,37	110,47	110,75	111,19	111,46

Continúa...

21.6 LIMA METROPOLITANA: ÍNDICE DE PRECIOS PROMEDIO MENSUAL AL CONSUMIDOR, SEGÚN GRANDES GRUPOS DE CONSUMO, 2007-2008
(Base: Dic. 2001 = 100,0)

Grandes grupos de consumo	2008					Conclusión
	Ene	Feb	Mar	Abr	May	
	4.3. Aparatos domésticos y reparación	101,68	101,77	102,09	102,73	
4.3.1. Aparatos domésticos	102,47	102,58	102,78	103,42	103,51	
4.3.2. Reparación de aparatos domésticos	98,81	98,81	99,56	100,22	100,65	
4.4. Vajilla, utensilios domésticos y reparación	112,52	112,56	112,55	112,59	113,65	
4.5. Mantenimiento del hogar	111,73	111,79	111,93	112,27	112,76	
4.5.1. Cuidado del hogar	112,34	112,39	112,55	112,91	113,43	
4.5.2. Lavado y mantenimiento	105,94	106,12	106,11	106,26	106,48	
4.6. Servicio doméstico	105,53	105,53	105,53	105,53	105,53	
5. Cuidados, conservación de la salud	113,20	112,94	113,13	113,41	113,60	
5.1. Productos medicinales y farmacéuticos	115,19	115,13	115,05	115,28	115,00	
5.2. Aparatos y equipos terapéuticos	109,19	108,68	110,28	110,37	110,07	
5.3. Servicios médicos y similares	107,04	106,40	106,88	107,19	107,42	
5.4. Gastos por hospitalización y similares	120,10	120,10	120,15	120,64	123,00	
5.5. Seg. contra accidentes y enfermedades	121,79	121,69	121,92	121,99	122,09	
6. Transporte y comunicaciones	119,05	118,70	118,88	118,63	119,02	
6.1. Equipo para el transporte de personal	99,55	96,99	92,76	91,34	91,52	
6.2. Gastos por utilización de vehículos	155,46	155,63	156,13	156,34	156,37	
6.2.1. Combustibles y lubricantes	169,39	169,40	169,52	169,59	169,62	
6.3. Servicio de transporte	119,01	118,97	119,39	119,06	119,61	
6.4. Comunicaciones	75,51	73,21	72,69	72,69	72,69	
6.4.1. Servicio telefónico	73,02	70,64	70,11	70,11	70,11	
7. Esparc., divers., serv. cult., y de enseñanza	111,81	112,18	113,96	114,09	114,13	
7.1. Equipos, accesorios y reparación	98,33	98,12	97,95	97,71	97,57	
7.1.1. Equipos y accesorios	97,26	96,99	96,79	96,53	96,37	
7.1.2. Servicio de reparación de radio y TV	108,69	109,18	109,18	109,18	109,18	
7.2. Servicio de esparcimiento y cultura	107,83	108,37	106,63	106,76	107,09	
7.3. Libros, periódicos y revistas	80,04	80,75	80,71	80,71	80,70	
7.4. Servicio de enseñanza	119,86	120,28	123,06	123,28	123,35	
8. Otros bienes y servicios	100,02	100,24	100,51	100,64	100,96	
8.1. Bienes y servicios de cuidado personal	97,52	97,65	97,88	98,09	98,40	
8.1.1. Cuidados y efectos personales	95,73	95,85	96,06	96,24	96,58	
8.1.2. Servicios de cuidado personal	104,90	105,03	105,34	105,69	105,91	
8.2. Otros bienes no especificados	125,32	127,00	128,17	127,49	127,72	
8.3. Servicios de alojamientos	103,07	106,76	107,90	109,68	109,91	
8.4. Giras turísticas	120,35	120,13	121,76	120,67	123,15	
8.6. Otros servicios no especificados	104,09	104,03	104,11	103,89	104,16	
8.7. Tabaco	110,65	110,65	110,65	110,65	110,65	

Fuente: Instituto Nacional de Estadística e Informática (INEI) - Dirección Técnica de Indicadores Económicos.

21.7 LIMA METROPOLITANA: ESTRUCTURA PORCENTUAL DEL GASTO DE LAS ENAPROM I, II, III, IV, ENSECO Y ENAPROM 94, SEGÚN GRUPOS DE GASTO

Grupos de gasto	ENA- PROM I Set. 1977/ Ago. 1978	ENA- PROM II Dic. 1985/ Nov. 1986	ENA- PROM III Año: 1988	ENA- PROM IV Año: 1989	EN- SECO Año: 1990	ENA- PROM 1994	ENA- PROM 1994
	1/	2/	3/	4/	5/	6/	7/
Total	100,0	100,0	100,0	100,0	100,0	100,0	100,000
Alimentos y bebidas 8/	46,2	46,9	51,4	55,9	61,7	58,0	47,545
Vestido y calzado	7,3	11,9	11,2	8,8	7,6	6,5	7,488
Alquiler de vivienda, combustible y electricidad	15,6	8,9	4,6	7,8	6,1	9,3	8,845
Muebles, enseres y mantenimiento de la vivienda	7,0	6,3	8,0	4,9	4,5	3,9	4,949
Cuidados de la salud y servicios médicos	2,6	3,9	3,2	2,1	1,9	2,1	2,904
Transporte y comunicaciones	9,8	8,6	9,1	7,6	7,9	8,5	12,409
Esparcimiento, cultura y diversión	7,4	7,3	6,6	6,4	4,9	5,8	8,820
Otros bienes y servicios 9/	4,1	6,2	5,9	6,5	5,4	5,8	7,040

Nota: ENAPROM = Encuesta Nacional de Hogares de Propósitos Múltiples.
ENSECO = Encuesta de Seguimiento de Consumo.

1/ La ENAPROM I sirvió para establecer la Base del Índice de Precios al Consumidor, Año 1979 = 100,0.

2/ La ENAPROM II no se empleó para establecer una nueva base del Índice de Precios al Consumidor.

3/ La ENAPROM III permitió determinar la Base del Índice de Precios al Consumidor Año 1988 = 100,0.

4/ La ENAPROM IV, fue útil para el cálculo de la Base del Índice de Precios al Consumidor Año 1989 = 100,0.

5/ La ENSECO 1990 se usó para hallar la Base del Índice de Precios al Consumidor Año 1990 = 100,0.

6/ La ENAPROM 1994 (Base del Índice de Precios al Consumidor Año 1994 = 100,0).

7/ Se revisó la estructura de consumo de hogares 1993-94 mediante el reprocesamiento de la base de datos de la encuesta ENAPROM 1994 como consecuencia de las modificaciones experimentadas en los patrones de consumo, en la oferta de bienes y servicios, así como en las características del sistema de comercialización. La estructura revisada se utilizó para el cálculo del Índice de Precios al Consumidor con base Diciembre 2001, vigente desde el mes de enero del 2002.

8/ Hasta el año 1988 incluía: Consumo de Alimentos y Bebidas dentro del Hogar, y además Tabaco. Desde 1989 incluye Consumo de Alimentos.

9/ Hasta el año 1988 incluía: Consumo de Alimentos y Bebidas fuera del Hogar. Desde 1989 incluye Tabaco.

Fuente: Instituto Nacional de Estadística e Informática (INEI) - Dirección Técnica de Indicadores Económicos.

ÍNDICE DE PRECIOS AL CONSUMIDOR, ESTRUCTURA PORCENTUAL DE LAS PONDERACIONES

(Base: Dic. 2001 = 100,000)

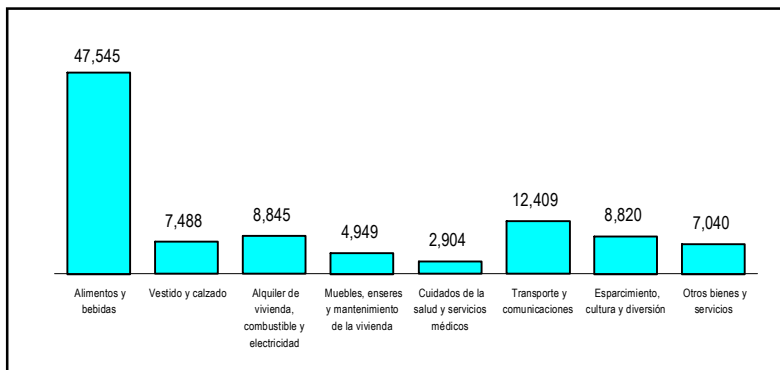

**21.8 LIMA METROPOLITANA: PRECIOS AL CONSUMIDOR PROMEDIO MENSUAL
DE LOS PRINCIPALES PRODUCTOS ALIMENTICIOS, 2007-2008**
(Nuevos Soles)

Principales productos	Unidad de medida	2007					
		Jul	Ago	Set	Oct	Nov	Dic
Aceite embotellado (vegetal)	Litro	4,99	5,22	5,32	5,41	5,50	5,64
Aceituna de botija	kg	10,28	10,37	10,35	10,30	10,41	10,56
AjÍ molido amarillo	kg	3,65	3,67	3,64	4,47	5,31	4,66
AjÍ rocoto	kg	4,75	4,39	4,18	4,11	4,22	4,10
AjÍ verde escabeche	kq	2,22	2,72	3,29	6,55	8,11	6,91
Ajo entero	kg	7,41	7,51	7,55	7,45	7,56	7,35
Apio	kq	1,25	1,22	1,09	1,04	0,99	1,06
Arroz corriente	kg	2,47	2,50	2,52	2,59	2,62	2,67
Arroz superior	kg	2,83	2,88	2,91	3,02	3,06	3,12
Arveja seca partida	kg	3,06	3,11	3,24	3,36	3,41	3,44
Arveja verde americana	kg	2,74	2,66	2,54	2,41	2,47	2,82
Avena a granel	kq	3,58	3,64	3,70	3,74	3,79	3,83
Avena envasada	kg	7,40	7,45	7,43	7,46	7,51	7,52
Azúcar blanca	kg	2,15	2,14	2,14	2,11	2,04	2,02
Azúcar rubia	kg	1,93	1,90	1,87	1,86	1,79	1,75
Betarraga	kg	1,52	1,57	1,43	1,32	1,19	1,19
Bonito	kg	8,27	8,90	10,18	9,27	8,27	7,17
Camote amarillo	kg	1,27	2,17	2,51	2,46	2,17	1,94
Canela entera	kg	53,84	61,13	63,22	58,33	53,32	48,07
Carne molida	kg	12,99	13,15	13,19	13,18	13,42	13,48
Carnero chuleta	kg	11,89	12,04	12,02	12,02	12,29	12,42
Cebolla cabeza	kg	1,82	1,80	1,72	1,44	1,11	1,00
Cebolla china	kg	1,64	1,52	1,46	1,36	1,30	1,55
Cerdo chuleta	kg	9,70	9,87	9,84	9,85	10,04	10,13
Cerveza blanca 1/	Botella grande	3,19	3,18	3,13	3,13	3,10	3,11
Cerveza servida 1/	Botella grande	4,30	4,29	4,25	4,25	4,25	4,25
Chalona	kg	18,31	18,52	18,75	18,79	18,95	18,97
Choclo criollo	kg	4,16	4,00	3,60	3,38	3,26	3,10
Choros	kg	3,40	3,64	3,70	3,71	3,58	4,27
Cojinova	kg	17,20	18,47	20,18	17,74	17,13	16,69
Col corazón	kq	1,05	1,09	1,39	1,27	0,98	0,85
Coliflor sin hojas	kg	1,91	2,05	1,95	1,69	1,55	1,54
Comino molido	kg	31,54	30,30	28,57	30,55	30,00	28,55
Durazno blanquillo	kq	4,51	4,44	4,41	4,38	4,49	4,55
Espinaca	kg	2,26	2,40	2,21	2,10	2,09	2,20
Fideos a granel	kq	2,77	2,82	2,84	2,86	2,90	2,95
Fideos envasado tallarin	kg	3,55	3,66	3,73	3,76	3,83	3,91
Filete de atún	Lata	3,73	3,92	4,11	4,40	4,54	4,56
Fréjol canario	kg	4,81	4,79	4,78	4,93	4,99	5,12
Fréjol castilla	kg	3,16	3,20	3,30	3,39	3,48	3,52
Fréjol panamito	kg	3,42	3,49	3,51	3,63	3,65	3,66
Galleta envasada	kg	11,98	12,50	12,50	12,50	12,50	12,50
Gallina eviscerada	kg	11,68	11,22	11,31	11,30	11,07	10,91
Garbanzo	kg	5,33	5,28	5,27	5,28	5,29	5,32
Gaseosa	Botella mediana	0,76	0,76	0,76	0,76	0,76	0,76
Gaseosa servida	Botella mediana	1,55	1,55	1,55	1,55	1,55	1,55
Granadilla	kg	5,03	5,47	5,91	5,74	5,79	6,33
Haba verde	kg	1,87	1,85	1,92	1,88	1,76	1,74
Harina de arveja	kg	3,68	3,71	3,73	3,75	3,76	3,79
Harina de trigo preparada	kq	3,75	3,83	3,89	3,98	4,16	4,28
Harina de trigo sin preparar	kg	3,04	3,09	3,12	3,22	3,34	3,46
Hígado de res	kg	8,11	8,17	8,18	8,25	8,24	8,25
Hot dog	kg	12,00	12,00	12,00	12,00	12,00	12,00
Huevo de res	kg	2,14	2,16	2,18	2,16	2,17	2,16
Huevo a granel	kg	4,03	3,92	4,09	4,10	3,97	3,93
Jamón del país	kg	26,10	26,12	26,05	26,15	26,22	26,88
Jamonada	kg	17,26	17,43	17,25	17,57	17,92	17,86
Jugo de frutas	Vaso	2,42	2,39	2,36	2,40	2,41	2,51
Jurel	kg	4,61	4,78	4,72	4,85	4,81	5,39
Leche evaporada	Lata grande	2,12	2,14	2,14	2,21	2,31	2,36
Leche fresca	Litro	2,52	2,52	2,52	2,55	2,58	2,59
Lenteja	kg	3,54	3,57	3,64	3,86	3,97	4,07
Limón	kq	1,98	2,00	2,14	2,31	2,53	2,42
Liza	kg	6,02	6,21	6,17	6,18	5,91	6,10
Maicena envasada	kq	9,38	9,39	9,43	9,42	9,42	9,41
Maíz blanco corriente	kg	3,05	3,07	3,05	3,05	3,06	3,05

Continúa...

**21.8 LIMA METROPOLITANA: PRECIOS AL CONSUMIDOR PROMEDIO MENSUAL
DE LOS PRINCIPALES PRODUCTOS ALIMENTICIOS, 2007-2008
(Nuevos Soles)**

Principales productos	Unidad de medida	2007					
		Jul	Ago	Set	Oct	Nov	Dic
Maíz morado	kg	2,61	3,02	3,21	3,12	2,75	2,43
Maíz pelado	kg	3,23	3,26	3,24	3,27	3,23	3,23
Mandarina	kg	2,46	2,67	2,88	2,94	3,26	3,54
Mango criollo	kg	3,46	3,46	3,46	3,46	3,37	2,63
Mantequilla envasada	kg	26,71	26,74	26,81	26,85	26,92	26,99
Manzana corriente	kg	2,23	2,33	2,25	2,20	2,10	2,03
Manzana delicia	kg	2,52	2,67	2,74	2,78	2,96	3,15
Margarina a granel	kg	7,66	7,65	7,70	7,70	7,71	7,71
Margarina envasada	kg	13,47	13,51	13,51	13,52	13,54	13,61
Menú en comedor popular 2/	Unidad	1,62	1,64	1,64	1,64	1,65	1,65
Mondongo de res	kg	7,53	7,62	7,64	7,70	7,89	7,87
Morón nacional	kg	2,19	2,23	2,25	2,30	2,35	2,45
Nabo	kg	1,36	1,39	1,40	1,40	1,42	1,45
Naranja de jugo	kg	1,06	1,06	1,04	1,09	1,19	1,24
Naranja de mesa	kg	2,68	2,76	3,12	3,36	3,79	4,07
Olluco largo	kg	2,02	2,08	2,09	2,31	2,55	2,95
Pallar	kg	5,29	5,32	5,30	5,35	5,38	5,40
Palta criolla	kg	2,31	2,40	2,55	2,62	2,58	2,53
Palta fuerte	kg	3,77	4,11	4,56	5,28	5,43	5,20
Pan de labranza	kg	5,11	5,16	5,44	5,91	5,95	5,95
Pan francés	kg	5,23	5,27	5,46	5,82	5,87	5,88
Papa amarilla	kg	1,89	1,88	1,87	1,80	1,83	1,99
Papa blanca	kg	1,08	1,06	1,02	0,96	0,95	0,94
Papa huayro	kg	1,61	1,61	1,61	1,56	1,68	1,81
Papa seca	kg	3,55	3,59	3,57	3,59	3,65	3,69
Papaya	kg	1,95	1,73	1,63	1,71	2,30	2,03
Pasas a granel	kg	9,75	9,85	9,84	9,79	9,97	10,00
Pata de res	kg	3,95	4,10	4,16	4,21	4,20	4,25
Pato eviscerado	kg	10,24	10,35	10,39	10,83	11,12	11,31
Pimienta molida	kg	34,17	32,26	31,25	30,51	30,43	29,45
Piña (selva)	kg	1,34	1,32	1,25	1,24	1,24	1,36
Plátano de la isla	kg	1,74	1,81	1,77	1,75	1,82	1,81
Plátano de seda	kg	1,36	1,35	1,34	1,31	1,33	1,30
Pollo eviscerado	kg	6,16	5,65	6,11	6,05	5,68	5,89
Porro	kg	2,53	2,38	2,10	1,85	1,64	1,58
Queso fresco de vaca	kg	11,80	11,72	11,82	11,86	11,93	12,14
Queso mantecoso	kg	15,46	15,71	15,78	15,70	15,98	16,18
Quinua entera	kg	4,10	4,17	4,20	4,28	4,26	4,29
Res bistec asado	kg	16,04	16,07	16,07	16,12	16,48	16,54
Res churrasco	kg	14,38	14,45	14,37	14,49	14,87	14,96
Res lomo	kg	24,90	24,85	24,73	25,29	26,20	26,77
Sal yodada de cocina	kg	0,65	0,65	0,66	0,66	0,66	0,66
Sancochado	kg	9,08	9,13	9,13	9,16	9,42	9,51
Sandía	kg	1,13	1,28	1,28	1,21	1,21	1,22
Sazonador en sobre	kg	18,75	18,75	18,75	18,75	18,75	18,75
Sémola envasada	kg	3,62	3,73	3,78	3,84	3,93	3,99
Tocino ahumado	kg	20,23	20,43	20,61	20,66	20,73	20,85
Tollo	kg	16,24	17,11	17,56	17,06	17,82	17,40
Tomate italiano	kg	1,86	2,09	2,43	2,38	2,19	1,98
Trigo pelado	kg	2,80	2,82	2,89	2,97	3,02	3,04
Uva blanca (Italia)	kg	5,26	5,26	5,26	5,26	5,26	5,26
Uva negra (corriente)	kg	3,18	3,18	3,18	3,18	3,18	3,18
Vainita americana	kg	2,53	2,39	2,52	2,53	2,47	2,49
Verdura picada	kg	2,41	2,42	2,52	2,37	2,37	2,33
Yuca blanca	kg	1,31	1,36	1,42	1,67	1,88	1,99
Zanahoria	kg	1,38	1,23	1,15	1,05	1,00	1,02
Zapallo macre	kg	1,27	1,30	1,30	1,27	1,23	1,18

Continúa...

**21.8 LIMA METROPOLITANA: PRECIOS AL CONSUMIDOR PROMEDIO MENSUAL
DE LOS PRINCIPALES PRODUCTOS ALIMENTICIOS, 2007-2008
(Nuevos Soles)**

Principales productos	Unidad de medida	2008				
		Ene	Feb	Mar	Abr	May
Aceite embotellado (vegetal)	Litro	5,94	6,42	6,98	7,44	7,53
Aceituna de botija	kg	10,68	10,58	10,56	10,42	10,56
Ají molido amarillo	kg	4,21	3,81	3,82	3,65	3,73
Ají rocoto	kg	3,92	3,92	3,97	4,04	4,27
Ají verde escabeche	kg	5,17	3,44	3,17	2,53	4,08
Ajo entero	kg	6,79	7,07	7,21	6,98	6,87
Apio	kg	1,15	1,16	1,29	1,56	1,47
Arroz corriente	kg	2,74	2,76	2,80	2,84	3,14
Arroz superior	kg	3,21	3,22	3,27	3,31	3,55
Arveja seca partida	kg	3,45	3,50	3,56	3,74	3,87
Arveja verde americana	kg	3,27	4,43	4,00	3,20	2,95
Avena a granel	kg	3,85	3,85	3,90	3,94	4,00
Avena envasada	kg	7,50	7,51	7,85	8,44	9,00
Azúcar blanca	kg	2,02	1,97	1,95	1,93	1,92
Azúcar rubia	kg	1,74	1,69	1,66	1,63	1,61
Betarraga	kg	1,24	1,76	2,10	2,51	2,41
Bonito	kg	5,30	4,42	5,24	5,47	5,77
Camote amarillo	kg	1,81	1,52	1,44	1,30	1,37
Canela entera	kg	51,22	49,00	52,96	53,56	54,42
Carne molida	kg	13,50	13,57	13,58	13,58	13,44
Carnero chuleta	kg	12,67	12,79	12,87	12,62	12,59
Cebolla cabeza	kg	0,99	1,05	1,32	1,78	2,12
Cebolla china	kg	2,64	2,61	1,85	1,83	1,95
Cerdo chuleta	kg	10,30	10,44	10,60	10,85	10,94
Cerveza blanca 1/	Botella grande	3,11	3,11	3,11	3,11	3,12
Cerveza servida 1/	Botella grande	4,26	4,26	4,26	4,27	4,27
Chalona	kg	19,12	19,08	19,30	19,13	19,10
Choclo criollo	kg	3,09	2,93	2,93	3,01	3,33
Choros	kg	4,53	3,95	3,93	3,64	3,68
Cojinova	kg	16,38	16,48	18,45	17,19	15,16
Col corazón	kg	0,78	0,77	0,86	1,18	1,23
Coliflor sin hojas	kg	1,89	2,58	2,51	2,23	1,74
Comino molido	kg	28,91	29,04	27,48	26,76	26,28
Durazno blanquillo	kg	4,37	4,35	4,21	3,73	4,07
Espinaca	kg	2,55	2,78	3,42	3,40	2,90
Fideos a granel	kg	3,02	3,06	3,08	3,11	3,14
Fideos envasados tallarín	kg	4,06	4,11	4,15	4,16	4,19
Filete de atún	Lata	4,59	4,64	4,72	4,72	4,75
Fréjol canario	kg	5,22	5,33	5,36	5,43	5,74
Fréjol castilla	kg	3,51	3,54	3,52	3,51	3,54
Fréjol panamito	kg	3,69	3,74	3,70	3,71	3,75
Galleta envasada	kg	12,50	12,50	12,50	12,50	12,50
Gallina viscerada	kg	10,76	11,01	11,32	11,43	11,62
Garbanzo	kg	5,28	5,34	5,28	5,40	5,47
Gaseosa	Botella mediana	0,77	0,78	0,77	0,76	0,76
Gaseosa servida	Botella mediana	1,55	1,55	1,55	1,55	1,55
Granadilla	kg	7,06	7,36	6,61	5,68	5,11
Haba verde	kg	1,79	1,96	2,20	1,90	1,84
Harina de arveja	kg	3,75	3,77	3,82	3,89	3,92
Harina de trigo preparada	kg	4,35	4,43	4,51	4,55	4,57
Harina de trigo sin preparar	kg	3,49	3,55	3,59	3,64	3,62
Hígado de res	kg	8,21	8,30	8,37	8,36	8,42
Hot dog	kg	12,00	11,78	10,90	10,55	10,57
Hueso de res	kg	2,18	2,24	2,23	2,22	2,20
Huevo a granel	kg	3,68	3,84	4,35	4,46	4,56
Jamón del país	kg	26,54	26,56	26,48	26,63	26,21
Jamonada	kg	17,95	17,91	17,76	17,88	17,74
Jugo de frutas	Vaso	2,56	2,69	2,74	2,78	2,79
Jurel	kg	5,25	3,78	4,07	4,59	4,64
Leche evaporada	Lata grande	2,38	2,39	2,41	2,42	2,46
Leche fresca	Litro	2,59	2,59	2,60	2,63	2,67
Lenteja	kg	4,19	4,25	4,34	4,66	4,74
Limón	kg	2,20	2,16	2,07	1,82	1,77
Liza	kg	5,60	5,45	5,76	5,48	5,73
Maicena envasada	kg	9,39	9,36	9,40	9,35	9,43
Maíz blanco corriente	kg	3,06	3,11	3,17	3,21	3,24

Continúa...

**21.8 LIMA METROPOLITANA: PRECIOS AL CONSUMIDOR PROMEDIO MENSUAL
DE LOS PRINCIPALES PRODUCTOS ALIMENTICIOS, 2007-2008
(Nuevos Soles)**

Principales productos	Unidad de medida	2008					Conclusión
		Ene	Feb	Mar	Abr	May	
Maíz morado	kg	2,17	2,01	2,16	2,44	2,58	
Maíz pelado	kg	3,24	3,30	3,35	3,36	3,43	
Mandarina	kg	3,55	3,82	3,55	2,72	2,26	
Mango criollo	kg	2,58	2,61	3,38	3,83	3,83	
Mantequilla envasada	kg	26,99	26,99	27,03	27,09	27,11	
Manzana corriente	kg	1,93	1,87	1,89	1,81	1,99	
Manzana delicia	kg	3,19	3,17	2,95	2,85	2,72	
Margarina a granel	kg	7,69	7,69	7,73	7,77	7,84	
Margarina envasada	kg	13,58	13,63	13,67	13,69	13,94	
Menú en comedor popular 2/	Unidad	1,66	1,66	1,67	1,69	1,72	
Mondongo de res	kg	7,92	8,02	8,14	8,25	8,39	
Morón nacional	kg	2,43	2,43	2,45	2,51	2,58	
Nabo	kg	1,40	1,57	1,67	1,58	1,59	
Naranja de jugo	kg	1,47	1,59	1,64	1,58	1,41	
Naranja de mesa	kg	3,80	3,87	3,72	3,45	3,25	
Olluco largo	kg	3,41	3,50	3,31	2,86	2,48	
Pallar	kg	5,41	5,40	5,33	5,36	5,41	
Palta criolla	kg	2,50	2,60	2,58	2,44	2,53	
Palta fuerte	kg	4,90	4,79	4,75	4,41	4,33	
Pan de labranza	kg	5,95	5,96	5,95	6,01	6,03	
Pan francés	kg	5,88	5,88	5,88	5,91	5,92	
Papa amarilla	kg	2,22	2,26	2,25	1,89	1,84	
Papa blanca	kg	0,98	1,03	1,04	0,99	0,99	
Papa huayro	kg	1,93	1,92	1,87	1,67	1,59	
Papa seca	kg	3,66	3,66	3,67	3,66	3,67	
Papaya	kg	2,39	3,33	2,55	2,70	2,16	
Pasas a granel	kg	9,96	9,88	9,85	9,27	9,56	
Pata de res	kg	4,28	4,22	4,22	4,30	4,46	
Pato eviscerado	kg	11,30	11,15	11,11	11,12	11,12	
Pimienta molida	kg	29,37	29,71	29,37	26,49	26,25	
Piña (selva)	kg	1,47	1,75	1,70	1,62	1,49	
Plátano de la isla	kg	1,81	1,82	1,78	1,83	1,82	
Plátano de seda	kg	1,25	1,23	1,25	1,25	1,29	
Pollo eviscerado	kg	5,59	6,00	6,52	6,16	6,01	
Poró	kg	1,68	1,76	2,04	2,17	2,41	
Queso fresco de vaca	kg	11,98	12,00	11,94	11,94	11,93	
Queso mantecoso	kg	16,21	16,27	16,01	15,71	15,55	
Quinoa entera	kg	4,28	4,26	4,31	4,54	5,15	
Res bistec asado	kg	16,96	17,26	17,36	17,71	17,77	
Res churrasco	kg	15,14	15,61	15,77	15,49	15,31	
Res lomo	kg	27,52	28,36	29,28	30,03	30,14	
Sal yodada de cocina	kg	0,65	0,65	0,65	0,65	0,67	
Sancochado	kg	9,57	9,70	9,89	10,07	10,12	
Sandía	kg	1,18	1,20	1,19	1,15	1,19	
Sazonador en sobre	kg	18,75	18,75	18,75	18,75	18,75	
Sémola envasada	kg	4,05	4,12	4,14	4,21	4,22	
Tocino ahumado	kg	20,75	20,69	20,90	20,68	20,62	
Tollo	kg	17,23	15,80	16,96	15,17	14,55	
Tomate italiano	kg	1,91	1,93	3,12	3,24	3,18	
Trigo pelado	kg	3,02	3,03	3,06	3,17	3,27	
Uva blanca (Italia)	kg	4,93	4,00	3,19	2,74	3,51	
Uva negra (corriente)	kg	3,71	3,53	3,04	2,79	2,79	
Vainita americana	kg	2,59	2,85	3,68	3,76	2,76	
Verdura picada	kg	2,46	2,52	2,45	2,35	2,57	
Yuca blanca	kg	2,22	2,28	2,44	2,50	2,22	
Zanahoria	kg	1,08	1,17	1,22	1,38	1,51	
Zapallo macre	kg	1,18	1,30	1,36	1,65	2,00	

1/ Corresponde a la presentación de 620 mililitros.

2/ Comprende a los menús en comedores populares administrados por el Ministerio de Salud, Municipalidades y Clubes de madres.

Fuente: Instituto Nacional de Estadística e Informática (INEI) - Dirección Técnica de Indicadores Económicos.

**21.9 LIMA METROPOLITANA: PRECIO PROMEDIO ANUAL Y MENSUAL DE
LOS PRINCIPALES SERVICIOS Y COMBUSTIBLES, 2000 - 2008**
(Nuevos Soles)

Año y mes	Servicios				Combustibles				
	Agua potable (30 metros cúbicos)	Luz eléctrica (Hasta 30 kilo- vatios por hora)	(Hasta 100 kilo- vatios por hora)	Teléfono servicio local (150 pasos)	Pasaje urbano (Ómnibus y microbús)	Gas doméstico (Balón de 10 kilo- gramos) 1/	Kerosene doméstico (Litro)	Gasolina	
							84 octanos (Galón)	95 octanos (Galón)	
2000	36,31	13,29	38,97	91,33	1,09	27,86	1,44	7,27	9,38
2001	39,65	12,99	38,87	93,27	1,10	30,87	1,66	7,65	9,80
2002	40,34	10,21	35,14	89,84	1,10	27,86	1,62	7,69	9,89
2003	40,76	10,42	35,87	86,09	1,18	32,19	1,96	8,73	11,36
2004	41,47	10,63	36,43	86,13	1,19	35,07	2,26	9,70	12,57
2005	42,56	11,10	38,23	79,53	1,21	33,74	2,70	10,96	14,40
2006	45,27	10,82	36,93	69,16	1,21	32,72	3,04	11,32	14,88
Enero	44,39	11,18	38,50	73,20	1,21	32,55	2,99	11,48	14,90
Febrero	44,39	11,14	38,29	73,20	1,21	32,67	2,98	11,49	14,87
Marzo	44,39	11,15	38,33	69,58	1,21	32,72	2,98	11,48	14,86
Abril	44,39	11,15	38,33	69,58	1,21	32,77	2,98	11,53	14,88
Mayo	44,39	10,55	35,80	69,58	1,21	32,78	3,03	11,70	15,03
Junio	44,39	10,68	36,37	67,82	1,21	32,77	3,05	11,69	15,04
Julio	44,39	10,72	36,46	67,82	1,21	32,76	3,07	11,67	15,02
Agosto	46,50	10,72	36,47	67,82	1,21	32,76	3,09	11,69	15,29
Setiembre	46,50	10,75	36,61	67,82	1,21	32,73	3,10	11,43	15,23
Octubre	46,50	10,75	36,61	67,82	1,21	32,72	3,10	10,75	14,57
Noviembre	46,50	10,55	35,77	67,82	1,21	32,72	3,09	10,60	14,47
Diciembre	46,50	10,53	35,67	67,82	1,21	32,71	3,06	10,33	14,37
2007	47,00	10,65	36,03	67,82	1,21	33,06	3,16	11,07	15,15
Enero	46,50	10,53	35,67	67,82	1,21	32,71	3,06	10,31	14,18
Febrero	46,50	10,56	35,82	67,82	1,21	32,78	3,05	10,22	13,56
Marzo	46,50	10,56	35,82	67,82	1,21	33,07	3,03	10,22	13,54
Abril	46,50	10,53	35,77	67,82	1,21	33,09	3,03	10,23	13,58
Mayo	46,50	10,35	35,01	67,82	1,21	33,13	3,13	10,76	14,64
Junio	46,50	10,58	35,75	67,82	1,21	33,12	3,21	11,59	16,06
Julio	46,50	10,60	35,82	67,82	1,21	33,10	3,21	11,59	16,08
Agosto	46,50	10,78	36,43	67,82	1,21	33,14	3,22	11,59	16,08
Setiembre	47,99	10,78	36,43	67,82	1,21	33,13	3,22	11,59	16,08
Octubre	47,99	10,84	36,57	67,82	1,21	33,14	3,23	11,58	16,04
Noviembre	47,99	10,85	36,62	67,82	1,21	33,14	3,24	11,58	15,99
Diciembre	47,99	10,86	36,62	67,82	1,21	33,14	3,24	11,58	15,97
2008									
Enero	47,99	10,87	36,65	67,82	1,21	33,14	3,24	11,58	15,97
Febrero	47,99	10,84	36,46	67,82	1,21	33,34	3,24	11,58	15,97
Marzo	49,82	10,84	36,46	67,82	1,21	33,35	3,23	11,59	15,98
Abril	49,82	10,82	36,29	67,82	1,21	33,35	3,24	11,59	15,99
Mayo	49,82	10,37	34,38	67,82	1,21	33,35	3,24	11,59	16,00

1/ Desde el mes de octubre 2005, la serie de precios desde 1998, se publica transformada a Nuevos Soles por balón de 10 kilogramos.

Fuente: Instituto Nacional de Estadística e Informática (INEI) - Dirección Técnica de Indicadores Económicos.

B. ÍNDICE DE PRECIOS AL CONSUMIDOR DE LAS PRINCIPALES CIUDADES

21.10 ÍNDICE DE PRECIOS PROMEDIO MENSUAL AL CONSUMIDOR DE

LAS PRINCIPALES CIUDADES DEL PAÍS, 2005 - 2008

(Año Base: 1994 = 100,0)

Año y mes	Abancay	Arequipa	Ayacucho	Caja- marca	Cerro de Pasco 1/	Chacha- poyas 1/	Chiclayo	Chimbote	Cusco
2005									
Enero	168,18	160,73	138,82	170,51	148,59	144,07	164,61	176,68	184,61
Febrero	168,86	159,81	138,64	170,69	148,48	144,09	164,38	174,76	182,81
Marzo	167,42	159,52	139,07	171,79	148,61	144,97	164,91	176,99	182,32
Abril	166,89	158,89	138,90	172,48	149,65	145,77	165,26	177,34	182,71
Mayo	167,67	158,97	139,02	171,58	149,74	145,87	164,51	178,56	182,33
Junio	168,31	159,66	139,52	171,70	149,80	145,49	164,33	179,39	183,07
Julio	167,50	160,22	139,92	171,72	150,41	145,59	164,01	179,30	183,82
Agosto	168,47	160,94	140,28	171,20	151,84	146,89	163,40	179,21	185,25
Setiembre	167,79	161,23	140,53	172,21	153,36	146,92	163,78	179,97	187,05
Octubre	168,62	161,81	140,78	173,63	154,59	146,88	163,93	179,47	188,78
Noviembre	168,09	163,07	140,80	174,75	154,96	147,38	163,41	178,62	189,66
Diciembre	169,01	164,23	141,40	175,66	155,87	147,02	164,17	179,25	188,91
2006									
Enero	169,45	164,73	141,45	175,71	155,62	146,73	164,66	179,81	188,55
Febrero	168,75	165,03	141,49	175,91	155,82	146,95	164,84	180,60	188,17
Marzo	168,54	165,31	142,23	176,17	156,42	147,89	165,95	181,22	188,35
Abril	169,13	166,51	142,97	177,38	157,28	150,08	167,61	182,12	187,70
Mayo	168,06	165,39	142,50	176,62	156,15	149,74	167,28	181,83	187,53
Junio	168,00	165,36	142,48	175,86	155,54	149,80	166,93	180,69	187,36
Julio	167,57	165,11	142,55	175,68	155,62	150,29	167,30	180,06	186,93
Agosto	168,71	166,32	142,73	175,64	155,84	150,46	167,40	180,99	188,19
Setiembre	169,93	165,79	142,89	175,98	156,57	149,73	167,26	182,55	190,15
Octubre	170,59	166,09	142,93	175,87	157,25	149,34	166,47	182,76	190,99
Noviembre	171,57	165,85	142,85	177,07	157,94	149,00	165,82	179,74	192,22
Diciembre	170,95	167,16	143,22	176,84	157,64	148,51	166,63	180,37	191,11
2007									
Enero	170,91	166,41	143,29	175,83	157,19	148,63	166,61	180,30	191,04
Febrero	171,74	167,11	143,63	176,53	155,79	148,61	166,63	179,39	192,03
Marzo	171,89	167,93	143,81	177,68	156,30	149,48	167,38	181,15	192,62
Abril	171,72	168,66	144,13	178,70	156,69	151,12	168,00	182,46	191,52
Mayo	172,30	168,49	144,64	179,86	158,20	151,37	168,35	184,11	191,59
Junio	173,12	170,74	145,76	181,66	159,84	152,15	169,26	186,21	193,43
Julio	176,42	174,39	146,48	183,19	162,13	154,15	171,56	188,31	197,94
Agosto	176,81	175,21	146,72	183,78	162,87	155,60	172,56	188,38	198,25
Setiembre	179,14	177,89	148,60	184,87	164,93	156,86	175,06	190,18	201,44
Octubre	179,97	179,66	149,67	185,46	167,44	157,48	175,88	191,09	205,16
Noviembre	181,61	179,96	149,73	185,85	168,31	158,61	175,61	191,67	206,54
Diciembre	183,08	181,64	150,18	185,88	169,39	159,90	177,96	193,84	208,43
2008									
Enero	183,88	182,03	150,64	186,41	169,26	160,20	178,06	193,95	209,15
Febrero	186,20	184,64	151,72	186,91	170,38	160,68	180,39	195,81	211,55
Marzo	188,80	187,96	152,97	187,72	171,97	163,35	183,79	199,40	214,73
Abril	188,26	188,18	153,49	188,90	172,83	165,49	185,21	201,56	214,05
Mayo	189,05	188,41	154,31	189,93	173,32	166,64	186,16	202,91	215,36

Continúa...

**21.10 ÍNDICE DE PRECIOS PROMEDIO MENSUAL AL CONSUMIDOR DE
LAS PRINCIPALES CIUDADES DEL PAÍS, 2005 - 2008**
(Año Base: 1994 = 100,0)

Año y mes	Huancavelica 1/	Huancayo	Huánuco	Huaraz	Ica	Iquitos	Moquegua 1/
2005							
Enero	141,98	172,18	166,30	161,36	165,14	159,92	140,09
Febrero	140,45	172,16	166,56	160,63	164,83	159,26	139,31
Marzo	142,81	172,36	167,23	161,44	165,33	160,18	140,10
Abril	142,59	172,54	167,49	161,37	165,24	160,81	140,83
Mayo	142,75	172,92	167,06	161,87	166,10	160,29	140,54
Junio	142,16	173,37	167,41	162,76	167,27	160,40	140,79
Julio	142,04	173,79	167,98	164,05	166,73	160,35	141,31
Agosto	142,86	175,10	168,87	165,17	167,09	161,05	141,24
Setiembre	144,53	176,09	170,27	165,96	168,39	161,01	142,29
Octubre	145,43	176,46	170,73	166,36	169,04	161,17	142,24
Noviembre	146,79	176,62	171,02	166,73	168,17	161,27	142,12
Diciembre	146,89	176,89	171,37	166,86	169,56	162,66	142,52
2006							
Enero	146,62	176,91	171,27	166,34	170,09	163,35	142,89
Febrero	147,78	177,54	172,32	165,39	170,56	163,78	143,44
Marzo	147,72	178,27	173,46	165,43	171,45	164,79	144,68
Abril	148,34	178,48	174,75	166,99	171,65	166,27	144,58
Mayo	146,50	177,69	173,60	165,84	170,54	165,22	144,28
Junio	146,01	177,87	173,81	165,77	169,78	163,99	144,33
Julio	147,42	178,13	174,11	167,01	168,34	163,75	144,67
Agosto	149,03	178,57	174,84	167,03	168,60	163,34	144,54
Setiembre	149,19	178,75	176,02	167,54	168,75	163,82	144,86
Octubre	148,98	178,68	175,84	167,75	169,02	163,50	144,97
Noviembre	149,16	178,59	175,18	168,41	167,95	163,60	145,27
Diciembre	149,53	178,58	175,47	168,16	168,42	164,78	144,80
2007							
Enero	149,46	178,41	175,44	167,19	168,70	165,51	143,96
Febrero	149,80	178,91	174,84	166,48	169,29	167,08	144,62
Marzo	149,73	179,81	175,22	166,02	170,43	166,96	144,85
Abril	149,70	180,12	176,23	166,36	171,00	167,25	145,71
Mayo	149,96	181,56	176,70	167,88	171,93	167,81	145,63
Junio	150,73	182,89	178,24	170,36	173,36	169,06	147,79
Julio	153,83	184,76	179,14	173,73	175,42	168,76	151,94
Agosto	154,30	185,06	179,32	174,20	178,05	168,79	153,06
Setiembre	154,69	185,86	181,11	176,16	177,62	169,02	155,25
Octubre	156,59	187,28	181,72	179,31	179,51	170,55	156,86
Noviembre	156,55	188,24	181,39	181,50	180,36	171,74	158,65
Diciembre	157,21	189,54	183,54	182,44	181,56	174,28	159,76
2008							
Enero	158,76	189,85	183,71	180,62	182,62	176,11	160,04
Febrero	160,22	190,93	185,42	181,82	185,03	176,97	161,82
Marzo	161,43	192,47	187,89	184,68	187,57	179,22	164,96
Abril	162,41	193,13	189,53	186,64	189,24	179,98	165,02
Mayo	163,13	194,36	190,30	187,50	190,91	180,48	165,71

Continúa...

**21.10 ÍNDICE DE PRECIOS PROMEDIO MENSUAL AL CONSUMIDOR DE
LAS PRINCIPALES CIUDADES DEL PAÍS, 2005 - 2008**
(Año Base: 1994 = 100,0)

Año y mes	Conclusión							
	Moyobamba 1/	Piura Maldonado	Puerto Maldonado	Pucallpa	Puno	Tacna	Trujillo	Tumbes 1/
2005								
Enero	140,09	180,92	166,01	163,41	177,34	147,83	176,83	148,67
Febrero	139,08	181,15	165,96	164,60	177,65	147,80	176,27	148,23
Marzo	138,92	181,89	166,16	164,25	178,40	148,68	176,16	149,22
Abril	139,12	180,85	168,03	163,88	178,67	147,83	176,27	150,42
Mayo	140,16	180,21	168,52	164,52	178,61	148,58	176,74	150,69
Junio	138,73	180,45	169,58	164,82	178,85	149,57	177,24	149,62
Julio	139,36	180,38	168,49	164,60	178,91	150,72	176,20	148,53
Agosto	139,89	180,79	169,67	164,63	179,73	151,21	176,23	148,74
Setiembre	139,31	181,00	170,47	164,83	181,02	151,59	175,65	148,74
Octubre	139,42	180,43	171,89	164,35	181,68	152,06	175,59	148,80
Noviembre	139,52	180,76	172,41	164,30	181,98	152,12	175,34	148,32
Diciembre	139,94	182,00	172,10	165,26	182,31	153,18	176,15	147,91
2006								
Enero	139,68	182,84	171,99	166,16	182,64	154,45	176,95	148,29
Febrero	140,28	182,93	172,63	167,05	182,70	155,49	177,54	149,62
Marzo	141,41	184,57	173,53	168,17	182,97	156,04	178,56	149,73
Abril	142,57	185,72	173,57	169,75	183,37	155,69	179,97	151,54
Mayo	142,99	184,47	172,71	168,34	183,28	153,82	178,00	149,86
Junio	142,14	184,35	171,71	167,99	183,15	153,48	177,59	149,89
Julio	141,97	184,48	172,97	167,21	182,84	153,96	177,88	150,30
Agosto	141,80	184,88	173,88	166,88	183,12	155,07	177,74	150,48
Setiembre	142,23	184,95	175,50	167,11	183,27	155,62	178,17	149,64
Octubre	142,00	183,78	176,30	167,54	183,42	155,28	178,55	149,73
Noviembre	141,37	183,16	175,94	168,48	184,07	155,88	177,33	149,87
Diciembre	141,26	184,33	176,47	170,04	184,02	155,28	177,48	150,35
2007								
Enero	141,13	183,85	176,50	170,56	184,36	155,36	177,19	150,88
Febrero	141,50	183,96	176,36	170,98	184,42	156,16	177,40	150,36
Marzo	142,42	184,88	176,92	172,06	184,45	156,78	178,41	150,85
Abril	143,17	184,65	177,41	172,74	184,41	156,74	179,05	151,64
Mayo	144,50	186,14	174,96	171,87	184,70	156,20	180,26	152,66
Junio	145,02	188,23	176,33	173,20	185,26	158,67	181,97	154,82
Julio	146,38	190,10	179,99	174,26	186,45	162,15	183,71	156,03
Agosto	146,59	190,45	181,51	175,82	186,98	162,51	183,95	156,04
Setiembre	147,49	191,75	183,00	178,22	189,26	164,74	185,71	158,19
Octubre	149,24	192,98	184,49	179,76	191,34	165,99	186,85	159,32
Noviembre	149,57	193,63	185,11	181,05	192,62	166,10	187,21	159,56
Diciembre	151,04	195,16	185,63	181,87	193,49	166,61	189,88	160,56
2008								
Enero	151,79	193,66	187,31	182,65	194,14	166,63	190,71	161,37
Febrero	153,01	196,07	189,24	186,26	194,88	169,03	191,58	163,37
Marzo	154,50	200,80	191,79	187,23	196,25	172,38	194,31	165,62
Abril	156,46	201,69	193,19	188,33	197,31	172,78	196,50	165,78
Mayo	157,67	202,65	193,49	188,49	198,36	173,72	197,66	166,93

1/ Base Dic. 1995 = 100,0.

Fuente: Instituto Nacional de Estadística e Informática (INEI).

21.11 VARIACIÓN PORCENTUAL MENSUAL DEL ÍNDICE DE PRECIOS PROMEDIO
AL CONSUMIDOR, SEGÚN PRINCIPALES CIUDADES DEL PAÍS, 2007- 2008

Principales ciudades	2007									
	Ene	Feb	Mar	Abr	May	Jun	Jul	Ago	Set	
Abancay	-0,03	0,49	0,09	-0,10	0,34	0,48	1,90	0,22	1,31	
Arequipa	-0,45	0,42	0,49	0,43	-0,10	1,34	2,14	0,47	1,53	
Ayacucho	0,05	0,24	0,12	0,22	0,35	0,77	0,49	0,16	1,28	
Cajamarca	-0,57	0,40	0,65	0,57	0,65	1,00	0,84	0,32	0,60	
Cerro de Pasco	-0,28	-0,89	0,33	0,25	0,96	1,04	1,43	0,46	1,27	
Chachapoyas	0,08	-0,02	0,59	1,09	0,16	0,52	1,32	0,94	0,81	
Chiclayo	-0,01	0,01	0,45	0,37	0,21	0,54	1,35	0,58	1,45	
Chimbote	-0,04	-0,50	0,98	0,72	0,90	1,14	1,13	0,04	0,96	
Cusco	-0,04	0,52	0,31	-0,57	0,04	0,96	2,33	0,16	1,61	
Huancavelica	-0,05	0,23	-0,05	-0,02	0,17	0,51	2,06	0,31	0,25	
Huancayo	-0,09	0,28	0,50	0,17	0,80	0,73	1,02	0,16	0,43	
Huánuco	-0,01	-0,34	0,21	0,58	0,27	0,87	0,51	0,10	1,00	
Huaraz	-0,58	-0,42	-0,28	0,21	0,91	1,48	1,98	0,27	1,13	
Ica	0,17	0,35	0,67	0,33	0,54	0,83	1,19	1,50	-0,24	
Iquitos	0,44	0,94	-0,07	0,17	0,33	0,74	-0,17	0,02	0,14	
Lima	0,01	0,26	0,35	0,18	0,49	0,47	0,48	0,14	0,61	
Moquegua	-0,58	0,46	0,16	0,59	-0,06	1,49	2,81	0,73	1,43	
Moyobamba	-0,09	0,26	0,65	0,52	0,93	0,37	0,94	0,14	0,62	
Piura	-0,26	0,06	0,50	-0,12	0,81	1,12	0,99	0,18	0,68	
Pucallpa	0,30	0,24	0,63	0,39	-0,50	0,77	0,61	0,90	1,36	
Puerto Maldonado	0,02	-0,08	0,32	0,28	-1,38	0,79	2,07	0,85	0,82	
Puno	0,18	0,03	0,02	-0,02	0,16	0,30	0,64	0,29	1,22	
Tacna	0,06	0,51	0,40	-0,02	-0,34	1,58	2,19	0,23	1,37	
Trujillo	-0,16	0,12	0,57	0,36	0,68	0,95	0,96	0,13	0,96	
Tumbes	0,36	-0,35	0,32	0,52	0,67	1,41	0,78	0,01	1,38	

Continúa...

21.11 VARIACIÓN PORCENTUAL MENSUAL DEL ÍNDICE DE PRECIOS PROMEDIO AL CONSUMIDOR, SEGÚN PRINCIPALES CIUDADES DEL PAÍS, 2007- 2008

Principales ciudades	Conclusión							
	2007			2008				
	Oct	Nov	Dic	Ene	Feb	Mar	Abr	May
Abancay	0,47	0,91	0,81	0,44	1,26	1,40	-0,28	0,42
Arequipa	0,99	0,17	0,93	0,22	1,43	1,80	0,11	0,12
Ayacucho	0,72	0,04	0,31	0,30	0,72	0,82	0,33	0,53
Cajamarca	0,32	0,21	0,02	0,29	0,27	0,43	0,63	0,55
Cerro de Pasco	1,52	0,52	0,64	-0,08	0,66	0,93	0,50	0,28
Chachapoyas	0,40	0,72	0,81	0,18	0,30	1,66	1,32	0,69
Chiclayo	.047	-0,16	1,34	0,06	1,31	1,89	0,77	0,51
Chimbote	0,48	0,31	1,13	0,06	0,96	1,83	1,08	0,67
Cusco	1,84	0,67	0,92	0,34	1,15	1,50	-0,32	0,61
Huancavelica	1,23	-0,02	0,42	0,98	0,92	0,76	0,60	0,44
Huancayo	0,77	0,51	0,69	0,16	0,57	0,81	0,34	0,64
Huánuco	0,33	-0,18	1,19	0,09	0,93	1,33	0,87	0,40
Huaraz	1,79	1,22	0,52	-1,00	0,67	1,57	1,06	0,46
Ica	1,06	0,48	0,67	0,58	1,32	1,37	0,89	0,88
Iquitos	0,90	0,70	1,48	1,05	0,49	1,27	0,42	0,28
Lima	0,31	0,11	0,45	0,22	0,91	1,04	0,15	0,37
Moquegua	1,04	0,14	0,70	0,18	1,11	1,94	0,03	0,42
Moyobamba	1,19	0,22	0,98	0,50	0,80	0,97	1,27	0,77
Piura	0,64	0,34	0,79	-0,77	1,25	2,41	0,44	0,48
Pucallpa	0,86	0,72	0,45	0,43	1,98	0,52	0,59	0,08
Puerto Maldonado	0,81	0,34	0,28	0,91	1,03	1,35	0,73	0,15
Puno	1,10	0,67	0,45	0,34	0,38	0,70	0,54	0,53
Tacna	0,76	0,07	0,30	0,01	1,44	1,98	0,23	0,54
Trujillo	0,62	0,19	1,42	0,44	0,45	1,42	1,13	0,59
Tumbes	.071	0,15	0,62	0,51	1,24	1,37	0,10	0,69

Fuente: SNE - Instituto Nacional de Estadística e Informática (INEI).

21.12 ESTRUCTURA DE PONDERACIONES POR GRANDES GRUPOS DE CONSUMO DEL ÍNDICE DE PRECIOS AL CONSUMIDOR DE LAS PRINCIPALES CIUDADES DEL PAÍS (Año Base: 1994 = 100,00)

Principales ciudades	Grandes grupos de consumo								
	Alimentos y bebidas general	Vestido y calzado	Alquiler de vivienda, combustible y electricidad	Muebles, enseres y mantenimiento de la vivienda	Cuidado de la salud y servicios médicos	Trans- porte y comuni- caciones	Esparci- miento, cultura y diversión	Otros bienes y ser- vicios	
Abancay	100,00	58,84	8,54	12,54	4,77	1,19	3,27	4,70	6,16
Arequipa	100,00	53,52	7,51	9,74	3,77	2,46	10,97	6,53	5,50
Ayacucho 1/	100,00	58,22	8,48	12,28	4,71	1,75	6,40	3,42	4,75
Cajamarca	100,00	50,79	9,14	13,10	5,54	3,36	6,93	5,01	6,12
Cerro de Pasco 1/	100,00	58,40	9,29	14,07	4,13	0,62	5,43	2,17	5,89
Chachapoyas 1/	100,00	58,86	7,08	13,27	4,64	2,20	3,12	2,46	8,38
Chiclayo	100,00	50,21	7,34	13,66	4,76	2,49	9,35	5,55	6,63
Chimbote	100,00	54,66	7,15	10,93	4,35	2,14	8,86	5,27	6,64
Cusco	100,00	56,64	7,31	12,00	3,95	1,64	9,47	4,41	4,58
Huancavelica 1/	100,00	54,65	10,84	14,04	6,16	1,19	2,82	4,10	6,20
Huancayo	100,00	52,79	7,59	13,54	4,07	2,27	8,87	5,14	5,73
Huánuco	100,00	60,88	6,76	11,97	3,91	1,72	4,94	4,14	5,67
Huaraz	100,00	62,26	7,33	10,89	5,25	1,73	5,27	2,76	4,52
Ica	100,00	53,71	7,74	12,94	3,98	1,63	9,81	3,70	6,50
Iquitos	100,00	57,54	5,90	9,31	5,02	1,89	10,25	4,32	5,78
Moquegua 1/	100,00	61,23	5,21	11,47	4,02	1,04	7,40	4,05	5,58
Moyobamba 1/	100,00	55,23	7,66	13,53	5,75	1,82	6,48	3,49	6,05
Piura	100,00	50,26	7,59	13,19	4,51	2,40	9,63	6,17	6,25
Puerto Maldonado	100,00	61,76	5,55	11,75	4,67	0,84	8,31	2,61	4,51
Pucallpa	100,00	59,22	5,77	10,31	4,96	1,70	9,32	3,16	5,58
Puno	100,00	55,53	7,69	11,07	3,77	1,40	9,07	4,96	6,51
Tacna	100,00	58,37	6,94	9,53	4,04	1,06	10,33	4,16	5,57
Trujillo	100,00	51,31	6,50	10,98	4,63	2,79	12,64	6,07	5,09
Tumbes 1/	100,00	59,10	5,92	13,23	3,95	1,22	7,27	2,92	6,40

Nota: La sumatoria de las ponderaciones de los grandes grupos de consumo del índice de precios al consumidor de las principales ciudades del país, en algunos casos no es igual a 100,00 por efecto de redondeo de las cifras parciales.

1/ Base: Dic. 1995 = 100,00.

Fuente: SNE - Instituto Nacional de Estadística e Informática (INEI).

C. ÍNDICE DE PRECIOS AL CONSUMIDOR A NIVEL NACIONAL

21.13 VARIACIÓN PORCENTUAL MENSUAL DEL ÍNDICE DE PRECIOS PROMEDIO AL CONSUMIDOR A NIVEL NACIONAL: 1999- 2008

Mes	1999	2000	2001	2002	2003	2004	2005	2006	2007	2008
Enero	-0,14	0,09	0,23	-0,53	0,13	0,55	0,04	0,46	-0,01	0,24
Febrero	0,21	0,42	0,31	-0,20	0,48	1,03	-0,26	0,47	0,25	1,00
Marzo	0,48	0,48	0,40	0,48	1,04	0,54	0,50	0,47	0,39	1,19
Abril	0,42	0,41	-0,39	0,70	-0,04	-0,04	0,09	0,54	0,20	0,32
Mayo	0,46	-0,01	-0,05	0,13	-0,05	0,33	0,11	-0,58	0,43	0,39
Junio	0,14	0,08	-0,04	-0,31	-0,48	0,47	0,27	-0,16	0,62	
Julio	0,17	0,48	0,13	0,02	-0,15	0,27	0,08	-0,13	0,75	
Agosto	0,04	0,59	-0,24	0,04	0,07	-0,05	-0,06	0,19	0,19	
Setiembre	0,37	0,73	0,10	0,60	0,49	0,09	-0,01	0,07	0,76	
Octubre	-0,22	0,09	-0,02	0,67	0,14	0,07	0,14	0,03	0,48	
Noviembre	0,15	-0,08	-0,64	-0,38	0,13	0,30	0,06	-0,27	0,16	
Diciembre	0,38	0,17	-0,27	-0,09	0,61	0,04	0,46	0,12	0,60	
Acumulado Ene-Dic	2,48	3,52	-0,48	1,11	2,39	3,66	1,43	1,20	4,94	

Nota: El INEI viene publicando el Índice de Precios al Consumidor a nivel nacional desde el mes de diciembre del 2002, calculándose como promedio ponderado de las 24 capitales departamentales, adicionándose la ciudad de Chimbote.

Fuente: SNE - Instituto Nacional de Estadística e Informática (INEI).

VARIACIÓN PORCENTUAL MENSUAL DEL ÍNDICE DE PRECIOS AL CONSUMIDOR A NIVEL NACIONAL, 1996-2008

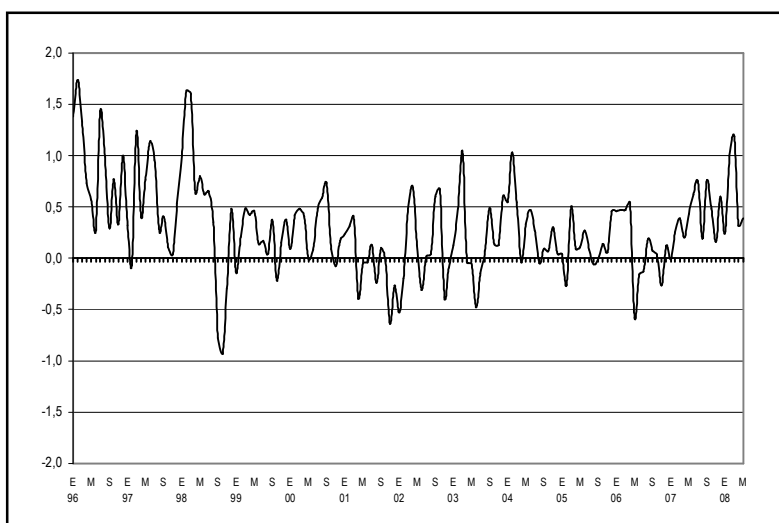

21.14 VARIACIÓN PORCENTUAL MENSUAL DEL ÍNDICE DE PRECIOS PROMEDIO AL CONSUMIDOR A NIVEL NACIONAL, POR GRANDES GRUPOS DE CONSUMO, 2007-2008

Año y mes	Índice general	Alimentos y bebidas	Vestido y calzado	Alquiler de vivienda, combustible y electricidad	Muebles, enseres y mantenimiento de la vivienda	Cuidado de la salud y servicios médicos	Transporte y comunicaciones	Esparcimiento, cultura y diversión	Otros bienes y servicios
2007									
Ene.	-0,01	0,15	0,24	-0,04	-0,06	-0,10	-0,81	0,01	0,14
Feb.	0,25	0,50	0,26	-0,12	0,06	0,07	-0,24	0,26	0,13
Mar.	0,39	0,58	0,24	-0,03	0,05	-0,01	-0,37	1,63	0,18
Abr.	0,20	0,29	0,22	-0,01	0,09	0,29	0,13	0,08	0,12
May.	0,43	0,56	0,24	0,43	0,29	0,08	0,63	0,06	-0,05
Jun.	0,62	0,71	0,02	1,16	0,08	0,15	1,13	-0,01	0,02
Jul.	0,75	1,25	0,19	0,22	0,16	0,31	0,58	0,11	0,07
Ago.	0,19	0,24	0,18	0,64	0,30	0,06	-0,27	0,09	0,05
Set.	0,76	1,43	0,14	0,29	0,41	0,01	-0,16	0,01	0,21
Oct.	0,48	0,87	0,20	0,00	0,37	-0,05	0,02	0,06	0,13
Nov.	0,16	0,18	0,39	0,06	0,22	0,16	0,08	0,00	0,17
Dic.	0,60	0,87	0,23	-0,03	0,28	0,10	1,04	0,02	0,21
2008									
Ene.	0,24	0,49	0,17	0,00	0,15	0,11	-0,49	0,16	0,27
Feb.	1,00	1,81	0,24	-0,05	0,10	-0,07	0,32	0,31	0,21
Mar.	1,19	2,03	0,14	0,05	0,12	0,21	0,10	1,47	0,28
Abr.	0,32	0,54	0,37	0,06	0,30	0,20	-0,22	0,10	0,16
May.	0,39	0,78	0,36	-0,99	0,28	0,21	0,26	0,03	0,33

Fuente: SNE - Instituto Nacional de Estadística e Informática (INEI).

VARIACIÓN PORCENTUAL ACUMULADA DEL ÍNDICE DE PRECIOS AL CONSUMIDOR A NIVEL NACIONAL: 1996-2007 (ENERO - DICIEMBRE)

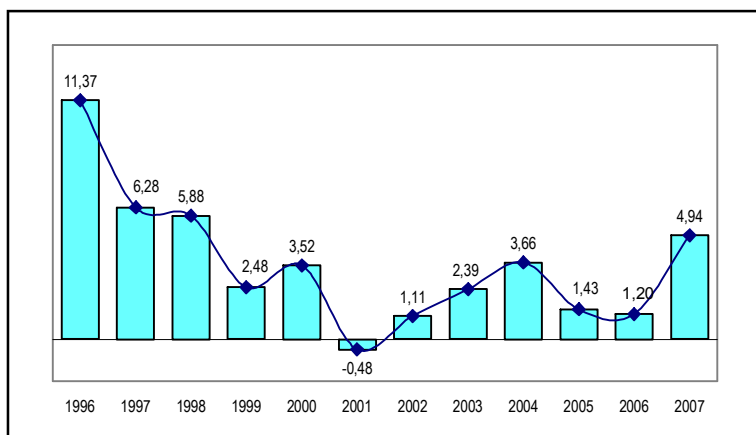

D. ÍNDICE DE PRECIOS AL POR MAYOR A NIVEL NACIONAL

21.15 ÍNDICE DE PRECIOS PROMEDIO MENSUAL AL POR MAYOR A NIVEL NACIONAL Y VARIACIÓN PORCENTUAL, 2006-2008

(Año Base: 1994 = 100,0)

Mes	Índice promedio mensual			Variación porcentual								
				Mensual 1/			Acumulada 2/			Anual 3/		
	2006	2007	2008	2006	2007	2008	2006	2007	2008	2006	2007	2008
Enero	171,9733	172,8332	183,0096	0,49	-0,34	0,28	0,49	-0,34	0,28	3,73	0,50	5,89
Febrero	171,6526	172,0018	185,0649	-0,19	-0,48	1,12	0,30	-0,82	1,40	3,90	0,20	7,59
Marzo	172,3014	172,7105	186,5781	0,38	0,41	0,82	0,68	-0,41	2,23	3,95	0,24	8,03
Abril	173,0365	173,2365	187,1103	0,43	0,30	0,29	1,11	-0,11	2,52	4,27	0,12	8,01
Mayo	172,6710	174,7579	189,3334	-0,21	0,88	1,19	0,89	0,77	3,74	3,79	1,21	8,34
Junio	172,8959	176,9534		0,13	1,26		1,02	2,03		3,71	2,35	
Julio	172,7345	178,2892		-0,09	0,75		0,93	2,80		3,57	3,22	
Agosto	173,0754	179,4457		0,20	0,65		1,13	3,47		3,29	3,68	
Setiembre	173,3359	180,5694		0,15	0,63		1,28	4,12		2,69	4,17	
Octubre	173,4425	180,7761		0,06	0,11		1,34	4,24		2,19	4,23	
Noviembre	173,1005	181,1779		-0,20	0,22		1,14	4,47		2,04	4,67	
Diciembre	173,4261	182,5057		0,19	0,73		1,33	5,24		1,33	5,24	
Promedio	172,8038	177,1048										

1/ Respecto al mes anterior.

2/ Respecto a diciembre del año anterior.

3/ Respecto al mismo mes del año anterior.

Fuente: Instituto Nacional de Estadística e Informática (INEI) - Dirección Técnica de Indicadores Económicos.

VARIACIÓN PORCENTUAL ANUAL DEL ÍNDICE DE PRECIOS AL POR MAYOR 1994-2007

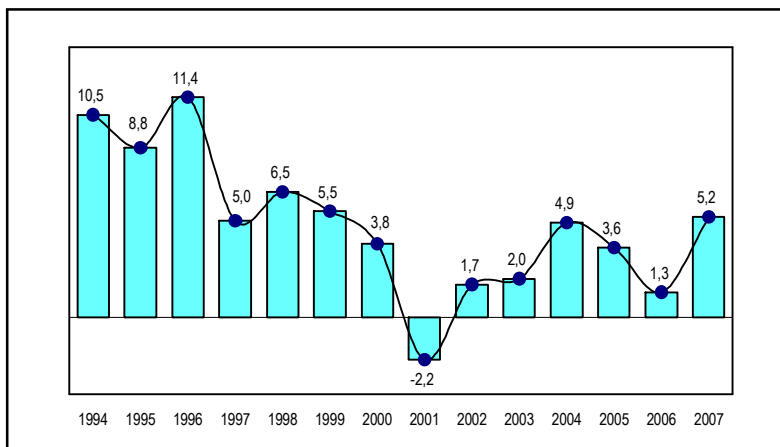

**21.16 VARIACIÓN PORCENTUAL MENSUAL DEL ÍNDICE DE PRECIOS
PROMEDIO AL POR MAYOR A NIVEL NACIONAL, 1984 - 2008**

Año	Ene	Feb	Mar	Abr	May	Jun	Jul	Ago	Set	Oct	Nov	Dic
1984	6,5	7,3	6,3	6,3	6,6	8,8	8,1	6,7	4,2	4,9	6,1	7,6
1985	14,0	9,8	11,6	9,0	14,3	11,8	11,6	11,7	2,7	1,7	2,7	2,6
1986	2,5	4,4	3,0	1,6	1,9	2,0	3,8	1,2	3,1	4,7	1,8	2,1
1987	3,9	4,2	3,5	5,0	4,3	2,3	4,6	4,1	4,5	5,0	7,6	6,9
1988	9,4	12,7	23,3	19,5	5,7	4,0	21,6	23,3	180,4	28,1	20,9	52,2
1989	79,8	23,5	14,7	25,5	30,5	21,6	15,4	20,9	33,0	24,5	28,5	34,0
1990	21,2	18,3	26,7	37,3	37,6	50,3	76,2	333,8	35,1	5,9	4,9	12,2
1991	13,6	5,0	2,9	2,9	10,5	8,6	5,1	4,1	2,4	4,9	6,5	3,2
1992	1,9	1,3	3,5	2,5	5,3	2,5	3,0	4,0	3,1	7,3	4,6	2,7
1993	2,9	2,6	3,6	4,1	3,3	1,9	1,7	2,2	2,5	2,0	1,6	1,1
1994	0,5	0,4	1,0	1,0	0,3	0,6	1,0	2,8	1,6	0,1	0,4	0,3
1995	1,2	1,3	1,1	1,0	0,6	0,4	0,1	0,7	0,5	0,6	0,7	0,3
1996	1,1	1,4	0,6	0,5	1,0	1,0	0,9	0,8	0,9	1,2	1,0	0,5
1997	0,4	0,0	0,2	0,3	1,0	0,7	0,3	0,2	0,3	0,3	0,8	0,4
1998	1,3	0,9	1,2	0,3	0,4	0,3	0,8	0,6	0,5	0,1	0,1	0,0
1999	0,1	1,2	0,6	0,6	0,2	0,1	0,6	0,1	0,5	0,5	0,5	0,4
2000	0,1	0,4	0,4	0,4	0,1	0,2	0,6	0,0	0,7	0,3	0,4	0,1
2001	0,1	0,2	0,1	-0,1	0,1	-0,1	-0,6	-0,4	0,2	-0,6	-0,5	-0,5
2002	-0,2	-0,4	0,1	0,7	0,0	0,0	0,6	0,2	0,9	0,5	-0,3	-0,4
2003	-0,2	0,4	0,8	-0,2	-0,1	-0,3	-0,3	0,2	0,7	0,2	0,2	0,6
2004	0,5	1,3	1,0	0,6	0,6	0,6	0,2	-0,2	0,1	0,0	0,3	-0,3
2005	0,4	-0,3	0,3	0,1	0,2	0,2	0,0	0,5	0,7	0,6	-0,1	0,9
2006	0,5	-0,2	0,4	0,4	-0,2	0,1	-0,1	0,2	0,2	0,1	-0,2	0,2
2007	-0,3	-0,5	0,4	0,3	0,9	1,3	0,8	0,6	0,6	0,1	0,2	0,7
2008	0,3	1,1	0,8	0,3	1,2							

Fuente: Instituto Nacional de Estadística e Informática (INEI) - Dirección Técnica de Indicadores Económicos.

**VARIACIÓN PORCENTUAL MENSUAL DEL ÍNDICE DE PRECIOS
AL POR MAYOR: 2007-2008**

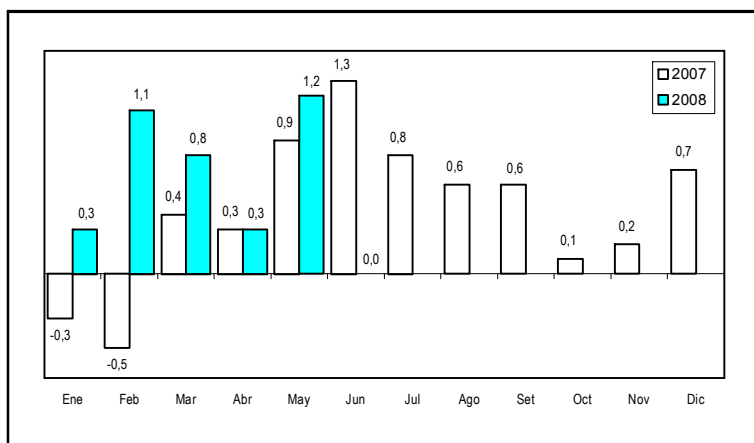

21.17 PRECIOS PROMEDIO ANUAL Y MENSUAL AL POR MAYOR, DE LOS PRINCIPALES PRODUCTOS AGROPECUARIOS Y PESQUEROS, 2006 - 2008
(Nuevos Soles por Kilogramo)

Año y mes	Agrícolas									
	Cereales				Hortalizas					
	Arroz en cáscara	Cebada	Maíz amarillo	Trigo	Ajo	Apio	Cebolla criolla	Maíz choclo	Tomate	Zanahoria
2006	0,67	0,98	0,84	1,26	3,13	0,98	0,93	1,04	1,12	0,60
Enero	0,68	0,97	0,85	1,26	2,87	0,97	1,04	1,02	0,92	0,59
Febrero	0,70	0,98	0,84	1,26	2,91	0,96	0,81	1,00	0,89	0,55
Marzo	0,64	0,98	0,81	1,26	2,97	1,04	0,81	0,98	1,00	0,55
Abril	0,64	0,99	0,80	1,27	3,10	1,07	0,83	1,03	1,16	0,61
Mayo	0,64	0,99	0,81	1,26	3,46	1,00	0,81	1,06	1,26	0,65
Junio	0,65	0,99	0,84	1,24	3,70	0,97	0,74	1,11	1,21	0,64
Julio	0,66	1,02	0,84	1,24	3,78	0,97	0,70	1,06	1,19	0,59
Agosto	0,65	0,99	0,84	1,26	3,58	1,03	0,81	1,07	1,13	0,59
Setiembre	0,67	0,98	0,85	1,25	3,25	0,98	1,11	1,06	1,12	0,62
Octubre	0,68	0,97	0,84	1,26	2,95	0,94	1,38	1,00	1,13	0,62
Noviembre	0,69	0,97	0,85	1,30	2,50	0,89	1,18	1,06	1,18	0,60
Diciembre	0,70	0,98	0,86	1,29	2,46	0,90	0,91	1,04	1,19	0,63
2007	0,84	1,03	0,96	1,29	2,72	0,90	0,96	1,06	1,19	0,78
Enero	0,72	0,98	0,87	1,25	2,55	0,90	0,75	1,06	1,30	0,70
Febrero	0,76	0,97	0,89	1,21	2,77	0,93	0,72	0,98	1,22	0,78
Marzo	0,79	0,98	0,92	1,21	2,89	0,96	0,76	0,91	1,19	0,88
Abril	0,82	1,02	0,93	1,22	3,03	0,92	0,78	0,99	1,10	0,92
Mayo	0,81	1,02	0,92	1,23	3,06	0,88	1,01	1,05	1,05	0,92
Junio	0,81	1,02	0,93	1,25	2,91	0,86	1,18	1,09	1,09	0,90
Julio	0,84	1,00	0,95	1,28	2,78	0,88	1,24	1,11	1,11	0,83
Agosto	0,84	1,03	0,96	1,31	2,65	0,88	1,27	1,13	1,16	0,75
Setiembre	0,88	1,07	1,01	1,34	2,48	0,83	1,22	1,10	1,26	0,69
Octubre	0,91	1,09	1,04	1,38	2,40	0,86	1,06	1,11	1,31	0,66
Noviembre	0,93	1,08	1,06	1,37	2,54	0,88	0,84	1,12	1,36	0,67
Diciembre	0,96	1,10	1,05	1,43	2,57	0,96	0,66	1,12	1,18	0,66
2008										
Enero	0,97	1,12	1,06	1,47	2,59	0,95	0,60	1,05	1,07	0,64
Febrero	0,98	1,13	1,07	1,50	2,65	0,98	0,66	1,00	1,25	0,70
Marzo	0,99	1,23	1,07	1,56	2,69	1,03	0,74	1,10	1,86	0,80
Abril	0,97	1,30	1,09	1,66	2,62	1,22	1,06	1,10	2,23	0,86
Mayo	1,01	1,36	1,09	1,77	2,75	1,33	1,35	1,20	2,30	0,98

Continúa...

**21.17 PRECIOS PROMEDIO ANUAL Y MENSUAL AL POR MAYOR, DE LOS
PRINCIPALES PRODUCTOS AGROPECUARIOS Y PESQUEROS, 2006 - 2008**
(Nuevos Soles por Kilogramo)

Año y mes	Agrícolas									
	Hortalizas	Tubérculos					Leguminosas		Frutas	
	Zapallo	Papa blanca	Papa amarilla	Olluco	Yuca	Camote	Fréjol canario	Pallar	Limón	Naranja
2006	0,67	0,74	1,04	1,08	0,81	0,72	3,47	4,12	1,37	0,70
Enero	0,60	0,72	1,05	1,37	0,78	0,71	3,61	4,28	1,40	0,78
Febrero	0,59	0,77	1,05	1,33	0,79	0,75	3,58	4,24	1,28	0,80
Marzo	0,62	0,80	1,07	1,29	0,81	0,75	3,60	4,21	1,26	0,80
Abril	0,70	0,79	1,03	1,19	0,81	0,75	3,59	4,24	1,26	0,83
Mayo	0,74	0,69	0,99	1,03	0,80	0,76	3,55	4,28	1,20	0,72
Junio	0,68	0,65	0,98	0,95	0,80	0,72	3,50	4,42	1,13	0,67
Julio	0,62	0,65	1,00	0,94	0,79	0,69	3,43	4,33	1,24	0,65
Agosto	0,66	0,71	1,06	0,96	0,79	0,72	3,38	4,15	1,52	0,64
Setiembre	0,72	0,79	1,11	0,93	0,84	0,73	3,38	3,93	1,66	0,65
Octubre	0,73	0,77	1,09	0,95	0,83	0,73	3,35	3,86	1,63	0,61
Noviembre	0,70	0,75	1,05	0,98	0,82	0,70	3,29	3,77	1,44	0,62
Diciembre	0,67	0,74	1,02	1,08	0,83	0,66	3,32	3,77	1,38	0,64
2007	0,78	0,67	1,09	1,13	0,88	0,86	3,43	3,95	1,39	0,73
Enero	0,68	0,73	1,02	1,23	0,84	0,62	3,28	3,67	1,31	0,69
Febrero	0,79	0,66	1,00	1,18	0,83	0,59	3,18	3,61	1,27	0,76
Marzo	0,96	0,65	1,03	1,17	0,84	0,57	3,26	3,63	1,29	0,76
Abril	0,89	0,66	1,09	1,11	0,87	0,56	3,37	3,80	1,32	0,73
Mayo	0,81	0,66	1,07	1,03	0,84	0,60	3,37	3,87	1,30	0,70
Junio	0,75	0,67	1,06	0,97	0,83	0,63	3,38	3,98	1,24	0,69
Julio	0,71	0,71	1,10	0,98	0,86	0,73	3,45	4,14	1,29	0,65
Agosto	0,78	0,72	1,10	1,02	0,87	0,95	3,46	4,17	1,34	0,68
Setiembre	0,76	0,67	1,09	1,06	0,88	1,22	3,49	4,08	1,43	0,70
Octubre	0,76	0,62	1,10	1,13	0,94	1,36	3,55	4,18	1,55	0,73
Noviembre	0,74	0,62	1,17	1,24	0,99	1,32	3,63	4,11	1,68	0,80
Diciembre	0,72	0,61	1,23	1,42	1,02	1,19	3,69	4,12	1,65	0,90
2008										
Enero	0,68	0,63	1,28	1,61	1,09	1,12	3,84	4,07	1,48	0,93
Febrero	0,72	0,66	1,29	1,74	1,18	1,06	3,95	4,14	1,39	0,99
Marzo	0,77	0,67	1,28	1,68	1,25	0,98	4,08	4,14	1,43	0,96
Abril	0,88	0,67	1,23	1,60	1,29	0,97	4,19	4,25	1,39	0,92
Mayo	1,13	0,67	1,17	1,43	1,34	0,99	4,27	4,27	1,34	0,80

Continúa...

21.17 PRECIOS PROMEDIO ANUAL Y MENSUAL AL POR MAYOR, DE LOS PRINCIPALES PRODUCTOS AGROPECUARIOS Y PESQUEROS, 2006 - 2008
(Nuevos Soles por Kilogramo)

Año y mes	Agrícolas			Pecuarios					Huevos
	Frutas			Ganado			Aves		
	Manzana	Palta	Papaya	Vacuno	Ovino	Porcino	Pollo	Gallina	
2006	1,31	2,09	1,22	4,44	5,28	4,90	3,95	6,38	2,89
Enero	1,26	2,27	1,49	4,27	5,16	4,73	3,80	6,11	2,80
Febrero	1,21	2,05	1,59	4,31	5,21	4,70	3,99	6,17	2,95
Marzo	1,21	1,84	1,55	4,32	5,21	4,72	4,10	6,26	2,94
Abril	1,25	1,77	1,49	4,34	5,21	4,75	3,98	6,35	3,07
Mayo	1,26	1,73	1,25	4,36	5,22	4,86	3,85	6,44	3,07
Junio	1,28	1,69	1,15	4,37	5,20	4,84	3,87	6,42	3,02
Julio	1,34	1,83	1,05	4,45	5,22	4,93	3,91	6,54	2,98
Agosto	1,44	1,93	1,07	4,46	5,26	4,97	3,92	6,43	2,92
Setiembre	1,39	2,19	1,03	4,45	5,32	4,94	3,86	6,45	2,78
Octubre	1,37	2,32	0,95	4,58	5,37	5,03	4,00	6,49	2,70
Noviembre	1,34	2,67	1,00	4,62	5,41	5,10	3,98	6,46	2,69
Diciembre	1,32	2,74	1,04	4,75	5,59	5,23	4,19	6,45	2,75
2007	1,37	2,05	1,10	4,93	5,95	5,43	4,29	7,12	3,29
Enero	1,32	2,24	1,08	4,80	5,66	5,24	3,96	6,43	2,72
Febrero	1,28	1,96	1,10	4,85	5,69	5,25	4,08	6,43	2,78
Marzo	1,27	1,87	1,10	4,84	5,70	5,37	4,14	6,64	2,96
Abril	1,28	1,76	1,08	4,85	5,84	5,31	3,90	6,76	3,16
Mayo	1,29	1,70	1,06	4,87	5,78	5,31	4,13	6,94	3,19
Junio	1,33	1,72	1,00	4,86	5,89	5,36	4,36	7,28	3,40
Julio	1,41	1,76	1,06	4,87	5,88	5,35	4,43	7,60	3,50
Agosto	1,45	1,87	1,06	4,87	5,98	5,44	4,35	7,54	3,51
Setiembre	1,45	2,07	1,06	4,93	6,10	5,46	4,57	7,54	3,57
Octubre	1,45	2,38	1,07	5,04	6,13	5,62	4,55	7,56	3,60
Noviembre	1,51	2,51	1,23	5,15	6,26	5,67	4,42	7,38	3,56
Diciembre	1,44	2,71	1,27	5,23	6,49	5,82	4,56	7,34	3,49
2008									
Enero	1,46	2,58	1,32	5,31	6,52	5,83	4,42	7,30	3,44
Febrero	1,48	2,61	1,59	5,32	6,57	5,83	4,55	7,50	3,51
Marzo	1,38	2,37	1,57	5,39	6,65	5,88	4,87	7,79	3,70
Abril	1,37	2,28	1,64	5,57	6,98	5,98	4,81	7,92	3,90
Mayo	1,42	2,27	1,58	5,33	7,01	5,99	4,74	8,15	3,98

Continúa...

**21.17 PRECIOS PROMEDIO ANUAL Y MENSUAL AL POR MAYOR, DE LOS
PRINCIPALES PRODUCTOS AGROPECUARIOS Y PESQUEROS, 2006 - 2008**
(Nuevos Soles por Kilogramo)

Año y mes	Pescado fresco								Agro indus- trial Algodón		Conclusión Otros cultivos Café Coca	
	Bonito	Cojinova	Coco	Jurel	Liza	Cabrilla	Tollo	Merluza				
2006	5,64	9,78	4,73	2,91	3,45	7,43	6,97	2,35	2,21	6,14	13,23	
Enero	5,60	9,23	4,63	3,15	3,34	7,29	7,07	2,35	2,21	6,43	13,16	
Febrero	4,89	9,10	4,52	2,96	3,21	7,07	6,91	2,23	2,17	6,63	13,16	
Marzo	4,98	9,90	4,43	2,61	3,22	6,94	6,83	2,20	2,19	6,23	13,16	
Abril	5,19	9,98	4,65	2,92	3,46	7,43	7,23	2,30	2,19	6,23	13,13	
Mayo	5,52	10,35	4,74	2,95	3,35	7,14	7,08	2,41	2,20	5,98	13,13	
Junio	6,06	10,34	4,81	2,95	3,55	7,73	6,97	2,33	2,21	5,96	13,13	
Julio	5,78	9,78	4,60	2,81	3,69	7,67	7,10	2,39	2,21	5,82	13,15	
Agosto	5,60	10,06	4,72	2,70	3,63	7,39	6,93	2,36	2,22	5,91	13,27	
Setiembre	6,07	9,89	4,92	2,99	3,60	7,56	6,88	2,52	2,22	5,77	13,30	
Octubre	6,18	9,58	5,06	2,90	3,53	7,51	7,00	2,42	2,23	5,95	13,45	
Noviembre	6,09	9,66	4,91	3,02	3,44	7,62	6,77	2,39	2,22	5,97	13,31	
Diciembre	5,76	9,53	4,74	2,91	3,33	7,78	6,92	2,31	2,25	6,76	13,36	
2007	5,96	10,61	5,16	2,89	3,53	8,34	7,17	2,35	2,55	6,45	13,29	
Enero	5,41	10,22	4,89	2,53	3,21	7,03	6,98	2,25	2,32	6,74	13,36	
Febrero	4,91	10,24	4,76	2,38	3,04	7,10	6,69	2,28	2,40	6,49	13,37	
Marzo	5,04	10,44	4,60	2,24	3,18	4,44	6,46	2,43	2,49	6,47	12,79	
Abril	5,76	10,27	4,85	2,45	3,18	8,06	6,67	2,40	2,50	6,32	12,95	
Mayo	5,67	9,91	4,73	2,49	3,30	8,23	6,78	2,24	2,56	6,20	12,94	
Junio	6,05	10,50	5,12	2,95	3,58	8,35	7,13	2,34	2,61	6,33	12,86	
Julio	6,20	10,77	5,16	2,99	3,57	9,21	7,30	2,37	2,63	6,34	12,86	
Agosto	6,28	10,50	5,27	3,04	3,65	9,50	7,46	2,40	2,64	6,37	13,41	
Setiembre	6,61	10,89	5,49	3,19	3,70	9,49	7,36	2,39	2,65	6,46	13,61	
Octubre	7,13	11,07	5,53	3,37	4,02	9,48	7,60	2,52	2,61	6,46	13,71	
Noviembre	6,45	11,45	5,86	3,39	4,00	9,71	7,86	2,20	2,61	6,53	13,83	
Diciembre	5,96	11,05	5,66	3,71	3,89	9,45	7,69	2,32	2,61	6,63	13,83	
2008												
Enero	5,03	11,13	5,50	3,42	3,49	8,74	7,63	2,18	2,61	6,83	13,84	
Febrero	4,31	10,89	5,23	3,06	3,31	8,34	7,62	2,25	2,77	6,98	13,90	
Marzo	4,52	11,46	5,27	3,13	3,46	9,29	7,99	2,11	2,77	6,79	13,90	
Abril	4,45	11,41	5,59	3,25	3,48	9,64	7,79	2,20	2,79	6,79	14,10	
Mayo	4,53	10,02	5,97	3,47	3,80	9,93	7,68	2,31	2,79	7,19	14,21	

Fuente: Instituto Nacional de Estadística e Informática (INEI) - Dirección Técnica de Indicadores Económicos.

21.18 PRECIOS PROMEDIO MENSUAL AL POR MAYOR DE LOS PRINCIPALES PRODUCTOS MANUFACTURADOS A NIVEL DE LIMA METROPOLITANA, 2007-2008 (Nuevos Soles)

Productos manufacturados	Unidad de medida	2007					
		Jul	Ago	Set	Oct	Nov	Dic
Carne de vacuno (primera calidad)	Kilogramo	7,10	7,07	7,50	7,50	7,36	7,83
Carne de ovino (primera calidad)	Kilogramo	7,73	7,73	7,77	7,77	8,32	8,61
Carne de porcino (primera calidad)	Kilogramo	6,17	6,06	6,22	6,31	6,38	6,59
Leche evaporada (410 gramos) 1/	Caja 48 Unidades	95,56	95,72	96,22	96,97	99,72	105,03
Aceite vegetal-embotellado	Caja 12 Unidades	54,19	55,71	57,31	56,99	58,56	60,82
Manteca vegetal a granel	Caja 14 kg	62,60	64,99	64,99	65,77	66,65	71,62
Harina-trigo extra	Saco 50 kg	76,18	77,31	87,34	97,39	100,63	101,63
Harina-trigo preparada-ensvasada	Bolsa 12 kg	34,97	33,81	35,15	36,56	37,58	39,82
Arroz corriente	Saco 50 kg	82,65	82,65	87,00	89,00	95,00	108,53
Fideos ensvasados	Bolsa 10 kg	29,21	31,46	31,46	30,91	31,16	32,41
Azúcar blanca	Saco 50 kg	82,88	82,75	80,96	80,97	79,48	77,43
Azúcar rubia	Saco 50 kg	71,09	71,68	67,60	67,95	61,91	66,45
Sal yodada de cocina	Bolsa 25 kg	9,14	9,14	9,14	9,14	9,14	9,14
Cerveza blanca-botella (620 mililitros)	Caja 12 Unidades	33,21	33,21	33,21	33,21	33,21	33,21
Gaseosa mediana	Caja 24 Unidades	13,01	13,01	13,01	13,01	13,01	13,36
Acetileno	Kilogramo	23,40	23,50	23,36	23,33	23,80	23,35
Hidróxido de sodio	Tonelada	2 029,31	2 026,34	2 026,34	2 008,49	2 008,49	2 002,54
Oxígeno	Metro cúbico	7,48	7,55	8,15	8,12	8,21	8,26
Sulfato de cobre	Kilogramo	9,49	8,77	8,59	8,40	8,32	7,92
Abonos compuestos	Tonelada	1 432,91	1 432,03	1 464,34	1 444,34	1 631,00	1 654,48
Detergente (bolsa 200 gramos)	Bolsa 60 Unidades	80,67	80,67	80,67	80,67	81,47	81,47
Jabón para lavar (barras de 520 y 500 gramos)	Caja 24 Unidades	53,57	53,57	56,84	56,26	56,82	56,82
Fósforos	Caja 2000 Unidades	287,40	287,40	287,40	287,40	287,40	287,40
Tapas corona	Millar	21,49	21,47	21,46	21,07	20,92	20,86
Gasolina de 84 octanos	Galón	10,33	10,33	10,33	10,33	10,33	10,33
Gasolina de 95 octanos	Galón	13,60	13,60	13,60	13,60	13,60	13,60
Petróleo diesel 2	Galón	9,79	9,79	9,79	9,79	9,79	9,79
Kerosene	Galón	10,95	10,95	10,95	10,95	10,95	10,95
Petróleo residual 6	Galón	5,31	5,31	5,31	5,31	5,31	5,31

Continúa...

21.18 PRECIOS PROMEDIO MENSUAL AL POR MAYOR DE LOS PRINCIPALES PRODUCTOS MANUFACTURADOS A NIVEL DE LIMA METROPOLITANA, 2007-2008 (Nuevos Soles)

Productos manufacturados	Unidad de medida	2008					Conclusión
		Ene	Feb	Mar	Abr	May	
Carne de vacuno (primera calidad)	Kilogramo	8,23	8,17	8,47	8,23	8,23	
Carne de ovino (primera calidad)	Kilogramo	8,73	9,28	9,50	9,50	9,23	
Carne de porcino (primera calidad)	Kilogramo	6,76	6,88	7,04	7,08	7,07	
Leche evaporada (410 gramos) 1/	Caja 48 Unidades	105,42	105,74	106,46	108,35	110,54	
Aceite vegetal-embotellado	Caja 12 Unidades	62,85	67,32	70,87	76,65	79,01	
Manteca vegetal a granel	Caja 14 kg	75,00	78,74	81,43	84,54	84,54	
Harina-trigo extra	Saco 50 kg	102,52	101,78	105,98	106,83	105,42	
Harina-trigo preparada-ensvasada	Bolsa 12 kg	41,21	43,77	43,92	43,71	43,77	
Arroz corriente	Saco 50 kg	111,41	112,69	112,93	114,15	115,70	
Fideos envasados	Bolsa 10 kg	33,39	33,32	33,45	33,21	33,30	
Azúcar blanca	Saco 50 kg	77,49	77,50	77,25	78,47	73,98	
Azúcar rubia	Saco 50 kg	62,08	62,01	61,67	64,71	61,04	
Sal yodada de cocina	Bolsa 25 kg	9,14	9,14	10,44	10,44	10,44	
Cerveza blanca-botella (620 mililitros)	Caja 12 Unidades	32,50	32,50	32,50	32,50	32,50	
Gaseosa mediana	Caja 24 Unidades	13,50	13,50	13,50	13,50	13,50	
Acetileno	Kilogramo	24,25	24,17	24,07	24,04	24,30	
Hidróxido de sodio	Tonelada	1 995,69	1 995,69	2 046,77	2 046,77	2 072,00	
Oxígeno	Metro cúbico	8,41	8,47	8,48	8,46	8,47	
Sulfato de cobre	Kilogramo	8,34	8,72	9,12	8,77	8,94	
Abonos compuestos	Tonelada	1 734,99	1 867,39	2 043,09	2 054,79	2 229,08	
Detergente (bolsa 200 gramos)	Bolsa 60 Unidades	81,47	81,52	82,16	82,10	82,10	
Jabón para lavar (barras de 520 y 500 gramos)	Caja 24 Unidades	56,77	56,77	56,77	56,77	56,77	
Fósforos	Caja 2000 Unidades	287,40	287,40	287,40	287,40	287,40	
Tapas corona	Millar	19,96	19,95	19,32	18,65	19,08	
Gasolina de 84 octanos	Galón	10,33	10,33	10,34	10,34	10,34	
Gasolina de 95 octanos	Galón	13,60	13,60	13,62	13,62	13,62	
Petróleo diesel 2	Galón	9,79	9,79	9,80	9,80	9,80	
Kerosene	Galón	10,95	10,95	10,96	10,96	10,96	
Petróleo residual 6	Galón	5,31	5,31	5,31	5,31	5,31	

1/ etiqueta azul.

Fuente: Instituto Nacional de Estadística e Informática (INEI) - Dirección Técnica de Indicadores Económicos.

E. ÍNDICE DE PRECIOS DE MAQUINARIA Y EQUIPO DE LIMA METROPOLITANA

21.19 LIMA METROPOLITANA: ÍNDICE DE PRECIOS PROMEDIO MENSUAL DE MAQUINARIA Y EQUIPO, Y VARIACIÓN PORCENTUAL, 2006 - 2008
(Año Base: 1994 = 100,0)

Mes	Índice promedio mensual			Variación porcentual								
				Mensual 1/			Acumulada 2/			Anual 3/		
	2006	2007	2008	2006	2007	2008	2006	2007	2008	2006	2007	2008
Enero	155,0423	150,5712	144,3055	-0,31	-0,27	-0,77	-0,31	-0,27	-0,77	3,96	-2,88	-4,16
Febrero	151,8777	150,4782	143,8160	-2,04	-0,06	-0,34	-2,35	-0,34	-1,10	1,82	-0,92	-4,43
Marzo	152,7842	150,6457	142,3962	0,60	0,11	-0,99	-1,76	-0,23	-2,08	2,23	-1,40	-5,48
Abril	153,1243	151,0814	139,3483	0,22	0,29	-2,14	-1,55	0,06	-4,18	2,43	-1,33	-7,77
Mayo	151,7809	150,4200	141,7421	-0,88	-0,44	1,72	-2,41	-0,37	-2,53	1,53	-0,90	-5,77
Junio	151,3438	150,5397		-0,29	0,08		-2,69	-0,30		1,41	-0,53	
Julio	150,5670	150,5019		-0,51	-0,03		-3,19	-0,32		1,00	-0,04	
Agosto	150,4297	150,7737		-0,09	0,18		-3,28	-0,14		0,82	0,23	
Setiembre	150,9235	150,4898		0,33	-0,19		-2,96	-0,33		0,08	-0,29	
Octubre	151,3441	147,1685		0,28	-2,21		-2,69	-2,53		-1,43	-2,76	
Noviembre	151,1015	145,9214		-0,16	-0,85		-2,85	-3,35		-1,74	-3,43	
Diciembre	150,9860	145,4214		-0,08	-0,34		-2,92	-3,69		-2,92	-3,69	
Promedio	151,7754	149,5011										

1/ Respecto al mes anterior.

2/ Respecto a diciembre del año anterior.

3/ Respecto al mismo mes del año anterior.

Fuente: Instituto Nacional de Estadística e Informática (INEI) - Dirección Técnica de Indicadores Económicos.

VARIACIÓN PORCENTUAL MENSUAL DEL ÍNDICE DE PRECIOS DE MAQUINARIA Y EQUIPO: 2007-2008

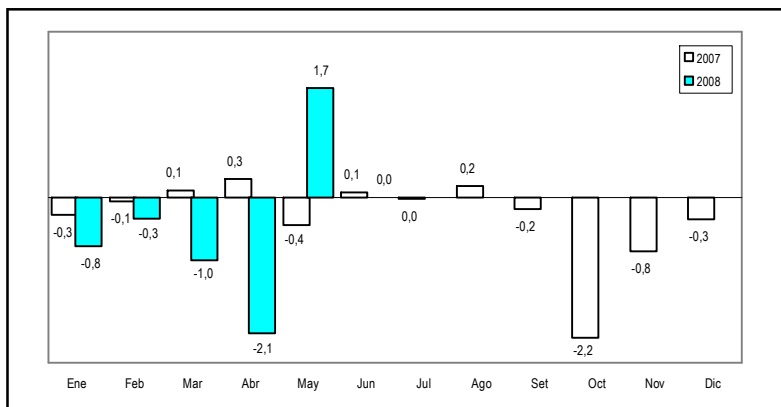

21.20 LIMA METROPOLITANA: ÍNDICE DE PRECIOS PROMEDIO MENSUAL DE MAQUINARIA Y EQUIPO, POR NIVELES DE DESAGREGACIÓN, 2006 - 2008
(Año Base: 1994 = 100,0)

Año y mes	Maquinaria y equipo										
	Índice general	Origen nacional					Origen importado				
		Total	Agrícola	Industria	Transporte	Otras	Total	Agrícola	Industria	Transporte	Otras
2006											
Enero	155,0423	157,8150	107,3469	151,7971	168,8602	170,3756	152,9466	146,8921	151,2451	154,2658	159,1934
Febrero	151,8777	155,5346	105,7795	150,2429	165,6332	167,3461	149,1136	145,3317	147,1298	150,6628	155,4534
Marzo	152,7842	156,4532	105,9855	151,9220	165,1714	169,0193	150,0111	146,6868	148,0816	151,4864	156,2419
Abril	153,1243	156,7559	106,3338	151,5895	166,3698	169,5694	150,3795	147,7115	148,5046	151,7353	156,6782
Mayo	151,7809	155,8119	105,3710	150,4225	165,6364	169,0044	148,7341	146,5227	146,5908	150,2827	155,7133
Junio	151,3438	155,4934	106,2584	150,4202	165,1147	167,4951	148,2074	145,6954	145,7561	150,2913	154,5909
Julio	150,5670	155,3222	105,8135	149,9178	164,9381	168,8269	146,9728	145,4463	144,6094	148,7383	154,1272
Agosto	150,4297	155,2971	105,6350	149,7385	164,8263	169,7361	146,7507	145,4698	144,1225	148,8104	154,1038
Setiembre	150,9235	155,7679	105,5934	150,5375	165,2011	169,2551	147,2618	146,0700	144,6987	149,2736	154,4010
Octubre	151,3441	156,2569	105,7333	151,4704	165,1979	169,3175	147,6309	147,0739	145,4960	149,1840	154,0832
Noviembre	151,1015	156,4895	105,3135	152,7171	164,1223	169,0205	147,0290	146,4192	144,8677	148,5475	153,8486
Diciembre	150,9860	156,9471	105,2207	153,7260	163,9991	168,9046	146,4805	146,2225	144,1129	148,1458	153,8300
2007											
Enero	150,5712	156,5830	104,8008	154,2367	163,0916	166,3373	146,0273	147,6477	143,5906	147,7553	153,0098
Febrero	150,4782	156,2278	104,8393	154,0417	162,5166	165,7670	146,1325	148,3545	143,7636	147,7593	153,0160
Marzo	150,6457	156,3073	104,7182	154,7438	161,7374	165,6043	146,3664	150,4757	142,9543	149,2402	153,3311
Abril	151,0814	156,4523	104,5556	155,2912	161,4002	165,4559	147,0220	153,0646	143,9194	149,4214	153,8205
Mayo	150,4200	156,0128	104,4243	154,7916	160,9264	165,2589	146,1928	152,5760	143,2497	148,3399	153,1225
Junio	150,5397	156,1173	104,4087	154,7475	161,6072	164,4768	146,3239	152,3698	142,9297	149,1159	153,0623
Julio	150,5019	156,0112	104,3423	154,8372	161,1713	164,4206	146,3378	152,3960	142,6598	149,4849	153,1531
Agosto	150,7737	156,6038	104,1489	155,8704	161,3106	164,6424	146,3671	153,3082	142,6666	149,5267	153,0304
Setiembre	150,4898	156,7526	104,0846	156,0219	161,2853	165,3208	145,7562	153,5851	142,2275	148,5458	152,9200
Octubre	147,1685	153,7372	102,5152	153,3864	157,1689	163,1849	142,2037	151,2548	137,9726	145,5540	150,8578
Noviembre	145,9214	152,2408	101,4112	152,4697	154,6556	161,8534	141,1450	149,2653	136,4150	145,1703	149,9334
Diciembre	145,4214	151,9747	100,7955	152,4700	154,2079	161,0715	140,4682	149,6506	135,6071	144,6281	149,1561
2008											
Enero	144,3055	151,4853	100,6388	151,7325	154,5891	159,1710	138,8786	149,1142	134,5309	142,2040	148,1155
Febrero	143,8160	151,6484	103,1293	151,7596	154,1470	160,7550	137,8960	152,8726	133,6532	140,8234	147,1797
Marzo	142,3962	150,4869	103,1269	151,3434	151,0648	161,2380	136,2810	150,4232	131,4660	139,6493	147,3544
Abril	139,3483	147,5218	108,6342	149,2324	146,4418	156,2933	133,1705	146,4525	127,4611	137,6339	144,8515
Mayo	141,7421	151,1583	110,2659	152,0608	150,8051	162,0501	134,6250	148,5616	128,1721	139,9658	146,6082

Fuente: Instituto Nacional de Estadística e Informática (INEI) - Dirección Técnica de Indicadores Económicos.

F. ÍNDICE DE PRECIOS DE MATERIALES DE CONSTRUCCIÓN DE LIMA METROPOLITANA

21.21 LIMA METROPOLITANA: ÍNDICE DE PRECIOS PROMEDIO MENSUAL DE MATERIALES DE CONSTRUCCIÓN, Y VARIACIÓN PORCENTUAL, 2006 -2008

(Año Base: 1994 = 100,0)

Mes	Índice promedio mensual			Variación porcentual								
				Mensual 1/			Acumulada 2/			Anual 3/		
	2006	2007	2008	2006	2007	2008	2006	2007	2008	2006	2007	2008
Enero	188,7781	194,5645	212,1560	0,01	-0,33	1,13	0,01	-0,33	1,13	6,22	3,07	9,04
Febrero	188,7157	195,2655	213,7386	-0,03	0,36	0,75	-0,02	0,02	1,88	5,20	3,47	9,46
Marzo	189,9105	195,4016	216,4152	0,63	0,07	1,25	0,61	0,09	3,16	5,47	2,89	10,75
Abril	190,4900	197,2623	223,2655	0,31	0,95	3,17	0,92	1,05	6,43	5,54	3,56	13,18
Mayo	191,9220	198,2499	232,9621	0,75	0,50	4,34	1,68	1,55	11,05	6,18	3,30	17,51
Junio	192,7851	201,0280		0,45	1,40		2,13	2,98		6,19	4,28	
Julio	194,1614	204,1731		0,71	1,56		2,86	4,59		6,39	5,16	
Agosto	194,5873	210,3487		0,22	3,02		3,09	7,75		5,99	8,10	
Setiembre	195,5813	210,5143		0,51	0,08		3,62	7,84		6,01	7,64	
Octubre	196,0565	210,1590		0,24	-0,17		3,87	7,65		4,57	7,19	
Noviembre	196,1012	210,4501		0,02	0,14		3,89	7,80		4,32	7,32	
Diciembre	195,2176	209,7857		-0,45	-0,32		3,42	7,46		3,42	7,46	
Promedio	192,8589	203,1002										

1/ Respecto al mes anterior.

2/ Respecto a diciembre del año anterior.

3/ Respecto al mismo mes del año anterior.

Fuente: Instituto Nacional de Estadística e Informática (INEI) - Dirección Técnica de Indicadores Económicos.

VARIACIÓN PORCENTUAL ANUAL DEL ÍNDICE DE PRECIOS DE MATERIALES DE CONSTRUCCIÓN: 1994-2007

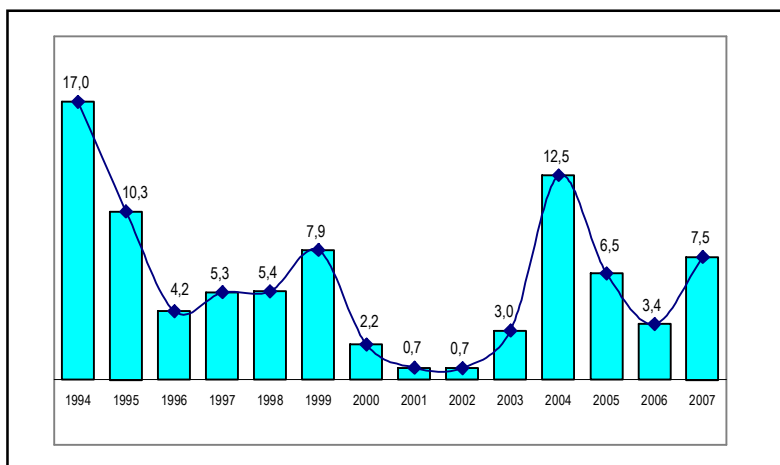

21.22 LIMA METROPOLITANA: VARIACIÓN PORCENTUAL MENSUAL DEL ÍNDICE DE PRECIOS DE MATERIALES DE CONSTRUCCIÓN, 1984-2008

Año	Ene	Feb	Mar	Abr	May	Jun	Jul	Ago	Set	Oct	Nov	Dic
1984	7,6	5,6	7,1	7,9	10,0	4,7	3,6	4,5	5,9	7,7	6,6	5,3
1985	15,6	11,1	14,5	8,7	15,4	13,0	13,7	5,3	-3,1	-1,1	0,0	0,0
1986	1,1	2,2	5,3	1,3	0,0	4,1	0,6	0,3	4,3	4,8	0,5	3,2
1987	2,2	2,9	4,1	5,5	7,7	4,2	5,3	4,0	2,1	6,2	11,5	11,2
1988	24,5	10,6	41,6	12,8	1,7	5,2	10,1	58,5	143,2	40,3	8,1	70,8
1989	55,7	31,5	8,9	21,1	35,9	35,7	17,6	12,2	23,3	29,7	23,6	27,2
1990	39,9	21,4	25,1	37,7	38,8	55,0	85,3	220,6	16,0	8,4	1,9	18,2
1991	17,4	6,0	5,2	0,8	12,9	6,5	4,8	5,9	0,5	6,0	3,9	2,3
1992	2,0	3,9	2,7	1,4	6,4	2,1	3,6	2,3	3,3	8,7	3,0	1,8
1993	2,8	3,0	4,2	3,6	2,5	4,0	2,6	2,2	1,7	2,2	1,4	1,5
1994	1,2	1,5	2,2	1,6	0,3	0,4	0,9	2,0	1,6	2,3	0,7	1,1
1995	1,6	1,2	1,3	1,7	0,4	0,7	0,2	0,2	0,6	0,7	0,9	0,3
1996	0,1	0,3	0,4	0,0	0,2	0,5	0,3	0,2	0,4	1,1	0,6	0,0
1997	0,7	0,8	0,4	0,6	0,5	0,5	0,1	-0,1	0,1	0,0	1,2	0,3
1998	0,6	0,8	-0,1	0,6	0,2	0,3	0,2	0,5	1,6	0,0	0,3	0,4
1999	0,9	1,6	0,2	0,5	0,2	0,0	0,4	0,2	1,3	0,8	1,1	0,5
2000	0,6	-0,3	0,6	0,4	0,9	0,3	0,1	-0,1	0,2	-0,8	0,4	-0,2
2001	0,2	0,2	0,0	-0,1	0,8	0,0	-0,3	0,0	0,5	-0,3	-0,4	0,2
2002	0,3	0,3	0,2	0,0	0,0	-0,1	0,2	0,2	0,5	0,1	-0,5	-0,5
2003	-0,1	0,2	0,5	0,2	0,3	0,6	0,2	0,7	0,1	-0,1	0,3	0,1
2004	1,5	4,8	2,1	1,4	0,4	-0,3	-0,1	1,4	0,1	0,2	0,2	0,2
2005	0,2	0,9	0,4	0,2	0,1	0,4	0,5	0,6	0,5	1,6	0,3	0,4
2006	0,0	0,0	0,6	0,3	0,8	0,4	0,7	0,2	0,5	0,2	0,0	-0,5
2007	-0,3	0,4	0,1	1,0	0,5	1,4	1,6	3,0	0,1	-0,2	0,1	-0,3
2008	1,1	0,7	1,3	3,2	4,3							

Fuente: Instituto Nacional de Estadística e Informática (INEI) - Dirección Técnica de Indicadores Económicos.

VARIACIÓN PORCENTUAL MENSUAL DEL ÍNDICE DE PRECIOS DE MATERIALES DE CONSTRUCCIÓN: 2007-2008

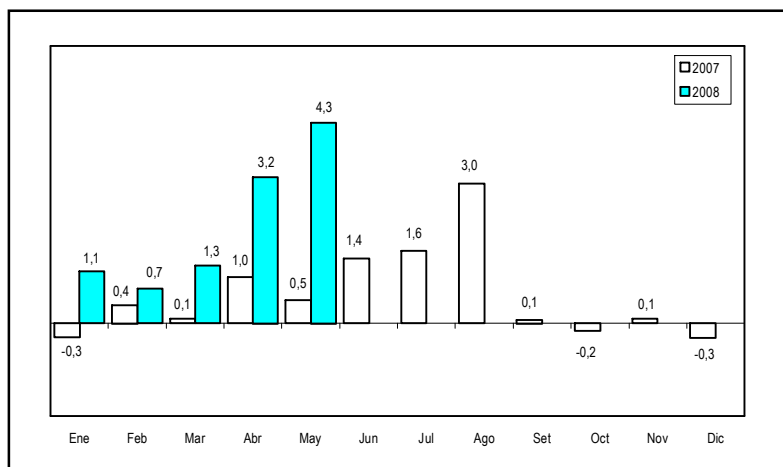

**21.23 LIMA METROPOLITANA: PRECIOS PROMEDIO MENSUAL DE PRINCIPALES
MATERIALES DE CONSTRUCCIÓN, 2007 - 2008
(Nuevos Soles)**

Principales materiales	Unidad de Medida	2007					
		Jul	Ago	Set	Oct	Nov	Dic
Fierro de construcción 1/2 pulgada	Varilla	23,28	26,36	26,05	25,58	25,45	25,27
Fierro de construcción 3/8 pulgada	Varilla	13,00	14,63	14,50	14,25	14,25	14,08
Fierro de construcción 5/8 pulgada	Varilla	36,60	40,81	40,25	39,80	39,68	39,35
Alambre negro	Kilogramo	3,64	3,62	3,59	3,56	3,52	3,49
Clavos 2 a 4 pulgadas	Kilogramo	3,87	3,91	3,89	3,86	3,82	3,81
Cemento tipo I	Bolsa	17,29	17,27	17,22	17,20	17,17	17,16
Yeso	Bolsa	5,40	5,43	5,43	5,43	5,43	5,43
Cal	Bolsa	16,72	16,72	16,72	16,72	16,72	16,72
Madera tornillo	Pie cuadrado	3,75	3,86	3,91	3,95	4,04	4,18
Madera cedro	Pie cuadrado	9,17	9,22	9,24	9,13	9,16	9,27
Madera caoba	Pie cuadrado	15,25	15,10	15,13	15,61	15,68	15,68
Madera triplay (4pulg x 8pulg x 4mm)	Plancha	23,37	23,77	24,07	24,33	24,94	25,10
Piedra chancada 1/2 pulgada	Metro cúbico	45,23	44,72	45,59	45,59	45,59	45,40
Arena gruesa	Metro cúbico	28,75	28,50	28,54	28,54	29,17	29,08
Hormigón	Metro cúbico	31,60	31,60	31,00	31,00	31,60	31,00
Mayólica (20cm x 20cm)	Metro cuadrado	19,58	19,69	19,81	19,76	19,73	19,71
Ladrillo king kong	Millar	547,58	627,24	626,79	618,73	611,51	604,20
Ladrillo pandereta	Millar	435,44	501,03	504,34	499,74	494,74	490,21
Ladrillo techo hueco 15	Millar	1 526,70	1 724,11	1 777,84	1 762,73	1 769,45	1 742,69
Ladrillo corriente	Millar	591,07	591,07	598,74	598,74	598,74	598,74
Tubo PVC(Elect.)SEL 5/8 pulgada x 3metros	Tubo	2,93	2,97	2,97	2,97	3,01	3,01
Tubo PVC (desagüe) 2 pulgadas x 3metros	Tubo	9,86	9,86	9,91	9,91	9,91	9,95
Alambre Tw	Metro lineal	1,39	1,39	1,40	1,40	1,40	1,40
Cable Wp	Metro lineal	5,20	5,14	5,02	5,02	5,02	5,02
Alambre telefónico	Metro lineal	1,12	1,15	1,15	1,14	1,16	1,16

Continúa...

**21.23 LIMA METROPOLITANA: PRECIOS PROMEDIO MENSUAL DE PRINCIPALES
MATERIALES DE CONSTRUCCIÓN, 2007 - 2008
(Nuevos Soles)**

Principales materiales	Unidad de Medida	2008					Conclusión
		Ene	Feb	Mar	Abr	May	
Fierro de construcción 1/2 pulgada	Varilla	26,65	26,41	27,22	30,26	36,75	
Fierro de construcción 3/8 pulgada	Varilla	14,85	14,77	15,23	16,79	20,61	
Fierro de construcción 5/8 pulgada	Varilla	41,43	41,31	42,68	46,87	57,52	
Alambre negro	Kilogramo	3,59	3,79	3,98	4,27	5,23	
Clavos 2 a 4 pulgadas	Kilogramo	3,99	4,14	4,34	4,71	5,37	
Cemento tipo I	Bolsa	17,13	17,11	17,14	17,13	17,11	
Yeso	Bolsa	5,48	5,43	5,58	5,97	5,97	
Cal	Bolsa	16,72	16,72	16,72	16,72	16,72	
Madera tornillo	Pie cuadrado	4,35	4,53	4,59	4,57	4,71	
Madera cedro	Pie cuadrado	9,64	9,86	9,85	9,97	9,96	
Madera caoba	Pie cuadrado	15,49	15,46	15,46	15,40	15,37	
Madera triplay (4pulg x 8pulg x 4mm)	Plancha	25,08	25,85	26,26	26,29	26,35	
Piedra chancada 1/2 pulgada	Metro cúbico	45,89	47,26	48,91	54,61	57,56	
Arena gruesa	Metro cúbico	29,65	30,43	31,44	34,73	36,12	
Hormigón	Metro cúbico	32,37	33,65	34,69	37,85	37,00	
Mayólica (20cm x 20cm)	Metro cuadrado	19,70	19,67	19,62	19,49	19,23	
Ladrillo king kong	Millar	603,97	603,09	605,17	624,34	630,33	
Ladrillo pandereta	Millar	478,32	479,43	481,33	494,30	504,65	
Ladrillo techo hueco 15	Millar	1 740,47	1 738,25	1 746,93	1 807,98	1 826,38	
Ladrillo corriente	Millar	598,74	598,74	598,74	598,74	601,96	
Tubo PVC(Elect.)SEL 5/8 pulgada x 3metros	Tubo	3,01	3,00	3,03	3,04	3,09	
Tubo PVC (desagüe) 2 pulgadas x 3metros	Tubo	10,10	10,10	10,05	10,05	10,20	
Alambre Tw	Metro lineal	1,40	1,40	1,40	1,44	1,43	
Cable Wp	Metro lineal	5,02	5,02	5,08	5,05	5,05	
Alambre telefónico	Metro lineal	1,16	1,15	1,16	1,14	1,09	

Fuente: Instituto Nacional de Estadística e Informática (INEI) - Dirección Técnica de Indicadores Económicos.

G. ÍNDICE DE PRECIOS DEL PRODUCTO BRUTO INTERNO

21.24 ÍNDICE Y VARIACIÓN PORCENTUAL DE PRECIOS DEL PRODUCTO BRUTO INTERNO, POR TIPO DE GASTO, 1991-2007

(Año Base: 1994 = 100)

Año	Producto bruto interno	Demanda final interna	Consumo privado	Consumo de gobierno	Formación bruta de capital	Importa- ciones	Exporta- ciones
Índice de precios							
1991	31,9	32,2	32,7	27,5	31,7	34,7	33,3
1992	53,9	54,3	55,6	46,1	52,7	57,4	55,0
1993	79,3	80,6	81,6	69,8	81,1	89,9	81,8
1994	100,0	100,0	100,0	100,0	100,0	100,0	100,0
1995	112,9	112,3	109,9	125,2	113,8	108,7	113,8
1996	124,9	124,5	122,5	140,8	124,7	122,2	124,2
1997	134,3	133,4	131,8	146,6	131,7	128,6	136,1
1998	142,7	141,2	142,1	159,7	139,4	133,4	127,8
1999	148,3	148,8	147,7	168,2	151,1	151,6	139,1
2000	153,8	155,1	153,7	170,6	158,4	163,2	148,7
2001	156,0	156,2	156,4	176,5	161,3	157,4	139,0
2002	156,7	156,9	157,0	176,2	162,1	157,7	141,7
2003	161,0	161,7	159,6	184,0	165,7	165,9	155,4
2004	171,0	171,2	165,6	191,1	172,1	172,2	180,9
2005	176,0	177,2	168,2	194,4	173,2	183,8	201,9
2006 P/	188,7	189,7	170,5	197,9	177,2	194,6	263,1
2007 E/	192,6	194,1	174,0	201,8	178,6	201,0	278,4
Variación porcentual							
1992	69,2	68,8	70,1	67,8	66,5	65,5	65,4
1993	47,1	48,3	46,7	51,4	53,9	56,6	48,7
1994	26,2	24,1	22,5	43,3	23,3	11,2	22,2
1995	12,9	12,3	9,9	25,2	13,8	8,7	13,8
1996	10,6	10,9	11,4	12,4	9,5	12,4	9,2
1997	7,5	7,2	7,6	4,1	5,6	5,2	9,6
1998	6,3	5,8	7,8	8,9	5,9	3,7	-6,1
1999	3,9	5,4	3,9	5,3	8,4	13,7	8,8
2000	3,7	4,3	4,0	1,4	4,8	7,7	7,0
2001	1,4	0,7	1,8	3,5	1,8	-3,6	-6,5
2002	0,5	0,4	0,3	-0,2	0,5	0,2	1,9
2003	2,8	3,1	1,7	4,4	2,2	5,2	9,7
2004	6,2	5,8	3,8	3,9	3,9	3,8	16,4
2005	3,0	3,5	1,6	1,7	0,6	6,7	11,6
2006 P/	7,2	7,0	1,3	1,8	2,3	5,8	30,3
2007 E/	2,0	2,3	2,0	2,0	0,8	3,3	5,8

Fuente: Instituto Nacional de Estadística e Informática - Dirección Nacional de Cuentas Nacionales.

22

Sector Financiero

En este capítulo, se presenta información sobre las principales variables del sector financiero, mostrándose de manera detallada los componentes de la liquidez del sistema financiero así como del sistema bancario, la emisión primaria del Banco Central de Reserva del Perú en forma desagregada y las fuentes de variación de dicha emisión, el ahorro en el sistema financiero y el crédito destinado del sistema financiero al sector público y al sector privado.

Se detalla además información de los créditos directos: del sistema financiero, según sector económico y ranking según banco. Los depósitos de la banca múltiple, los depósitos del sistema financiero por zona geográfica, la morosidad de la banca múltiple; así como, los créditos y depósitos del Banco de la Nación.

Se incluye también en esta sección, las tasas mensuales de interés promedio, tanto en moneda nacional como en moneda extranjera del año 2005 al 2008.

Así mismo se presenta información sobre colocaciones, operaciones de intermediación financiera y créditos aprobados por la Corporación Financiera de Desarrollo (COFIDE).

En la sección de Bolsa de Valores de Lima, se muestra información relativa a índices de cotizaciones según sector económico, capitalización bursátil en moneda nacional y moneda extranjera; asimismo, el volumen negociado según renta variable, instrumentos de deuda y operaciones de reporte en moneda nacional y moneda extranjera.

También se adiciona, datos de las operaciones de la Caja de Valores de Lima (CAVALI S.A. ICVL), entidad encargada del registro, custodia, compensación, liquidación y transferencia de valores.

Finalmente, se presenta un ranking de principales empresas de acuerdo a su nivel de ingresos.

Las fuentes de información son: Banco Central de Reserva del Perú (BCRP), Superintendencia de Banca, Seguros Y Administradoras Privadas de Fondo de Pensiones (SBS), Bolsa de Valores de Lima (BVL), Caja de Valores de Lima (CAVALI S.A. ICVL) y la Comisión Nacional Supervisor de Empresas y Valores (CONASEV).

22.1 PRINCIPALES INDICADORES DEL SECTOR FINANCIERO, 1997 - 2007

Año	Liquidez del Sistema Financiero				Liquidez del Sistema Bancario			
	Millones Nuevos Soles		Millones Nuevos Soles Dic.2001		Millones Nuevos Soles		Millones Nuevos Soles Dic.2001	
	Total	M/N	Total	M/N	Total	M/N	Total	M/N
1997	40 849	16 265	47 712	18 998	36 965	12 915	43 175	15 085
1998	45 748	17 317	49 818	18 858	40 828	12 604	44 461	13 726
1999	53 258	21 268	56 052	22 383	46 280	14 069	48 708	14 807
2000	55 531	22 631	56 327	22 955	47 295	14 418	47 974	14 625
2001	59 259	26 704	58 945	26 563	49 333	16 373	49 071	16 286
2002	65 562	31 289	65 089	31 063	52 198	18 109	51 822	17 978
2003	73 642	38 891	71 494	37 756	52 744	20 014	51 206	19 431
2004	82 831	48 047	77 575	44 998	57 094	25 639	53 471	24 012
2005	101 724	61 923	93 752	57 070	67 599	30 637	62 301	28 236
2006	123 329	80 843	111 434	73 046	73 562	36 152	66 467	32 665
2007	158 138	109 548	140 388	97 252	90 252	48 641	80 122	43 181

M/N = Moneda Nacional.

Continúa...

LIQUIDEZ DEL SISTEMA FINANCIERO, 1997-2007

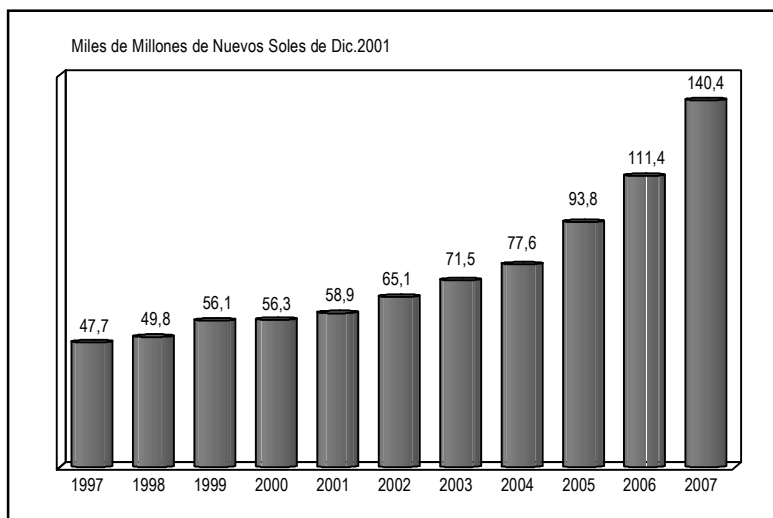

22.1 PRINCIPALES INDICADORES DEL SECTOR FINANCIERO, 1997 - 2007

Año	Emisión Primaria BCRP		Ahorro en el Sistema Financiero				Ahorro en el Sistema Bancario			
	Millones Nuevos Soles	Mill. Nuevos Soles Dic.2001	Millones Nuevos Soles		Mill. Nuevos Soles Dic.2001		Millones Nuevos Soles		Mill. Nuevos Soles Dic.2001	
			Total	M/N	Total	M/N	Total	M/N	Total	M/N
1997	4 761	5 560	34 386	9 802	40 162	11 448	30 386	6 336	35 491	7 401
1998	5 023	5 470	39 266	10 835	42 759	11 799	34 216	5 992	37 260	6 526
1999	5 876	6 184	45 947	13 957	48 357	14 689	38 824	6 613	40 861	6 960
2000	5 642	5 723	48 443	15 543	49 138	15 766	39 965	7 088	40 538	7 189
2001	6 087	6 055	51 750	19 195	51 475	19 093	41 519	8 559	41 298	8 513
2002	6 759	6 710	57 365	23 092	56 951	22 925	43 640	9 551	43 325	9 482
2003	7 441	7 224	64 330	29 579	62 454	28 716	43 048	10 318	41 792	10 017
2004	9 327	8 735	70 411	35 627	65 943	33 366	44 404	12 949	41 586	12 127
2005	11 724	10 805	86 327	46 527	79 562	42 881	51 641	14 679	47 594	13 529
2006	13 864	12 526	104 410	61 925	94 340	55 952	54 030	16 620	48 819	15 017
2007	17 779	15 784	133 385	84 795	118 414	75 278	64 729	23 118	57 464	20 523

Continúa...

AHORRO EN EL SISTEMA FINANCIERO, 1997-2007

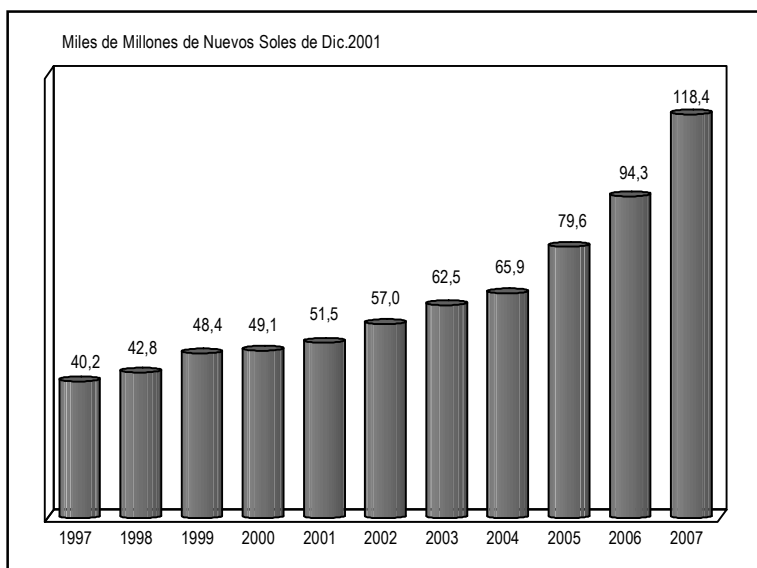

22.1 PRINCIPALES INDICADORES DEL SECTOR FINANCIERO, 1997 - 2007

Conclusión

Año	Crédito Interno Neto del Sistema Financiero				Crédito Interno Neto del Sistema Bancario				Volumen Negociado Bolsa de Valores de Lima	
	Millones Nuevos Soles		Mill. Nuevos Soles Dic.2001		Millones Nuevos Soles		Mill. Nuevos Soles Dic.2001		Millones Nuevos Soles	Millones de US Dólares
	Público	Privado	Público	Privado	Público	Privado	Público	Privado	Soles Dic. 1991	
1997	- 14 697	44 911	- 17 165	52 456	- 16 601	38 374	- 19 389	44 821	9 996,0	12 123,7
1998	- 16 403	54 987	- 17 863	59 880	- 18 605	46 442	- 20 261	50 575	6 510,1	7 736,2
1999	- 13 128	59 911	- 13 817	63 055	- 16 438	49 545	- 17 301	52 145	4 428,7	4 694,5
2000	- 11 541	59 465	- 11 707	60 318	- 13 827	48 008	- 14 026	48 697	3 379,8	3 596,4
2001	- 8 363	57 440	- 8 319	57 135	- 11 031	45 847	- 10 972	45 604	3 159,4	3 433,4
2002	- 9 637	60 054	- 9 567	59 621	- 11 960	45 886	- 11 874	45 555	2 643,2	2 873,7
2003	- 8 772	61 358	- 8 517	59 568	- 11 647	43 810	- 11 308	42 532	2 013,7	2 254,5
2004	- 10 121	64 271	- 9 479	60 193	- 14 057	43 683	- 13 165	40 911	2 087,5	2 466,9
2005	- 8 908	75 011	- 8 210	69 133	- 15 104	50 799	- 13 920	46 818	2 930,3	3 627,6
2006	- 10 746	86 575	- 9 710	78 225	- 21 451	53 948	- 19 382	48 745	4 933,0	6 308,7
2007	- 17 777	111 218	- 15 782	98 735	- 34 596	70 599	- 30 713	62 675	9 143,4	12 401,7

Fuente: Banco Central de Reserva del Perú.

VOLUMEN NEGOCIADO EN LA BOLSA DE VALORES DE LIMA, 1997-2007

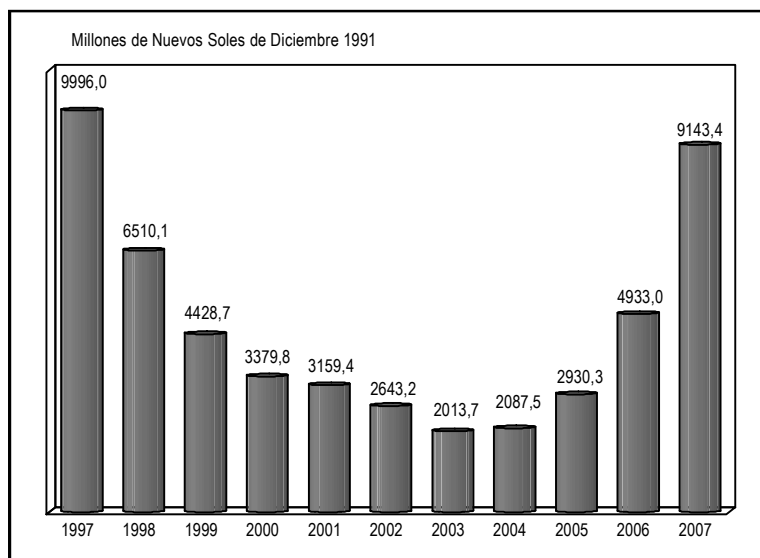

22.2 CUENTAS MONETARIAS DEL BANCO CENTRAL DE RESERVA, 1997 - 2007

Componente	Millones de Nuevos Soles										
	1997	1998	1999	2000	2001	2002	2003	2004	2005	2006	2007
1 Reservas Internacionales Netas	27 660	28 928	29 497	28 875	29 630	33 689	35 272	41 430	48 353	55 279	83 066
(Millones de US Dólares)	10 169	9 183	8 404	8 180	8 613	9 598	10 194	12 631	14 097	17 275	27 689
Activos	30 244	31 444	31 600	30 227	30 403	34 014	35 313	41 488	48 430	55 453	83 161
Pasivos	2 584	2 516	2 103	1 351	773	324	40	59	77	174	94
2 Otras Oblig. Netas con el Exterior 1/	1	12	9	36	41	42	39	35	34	29	- 2 583
(Millones de US Dólares)	0	6	10	13	12	12	12	11	10	9	28
Créditos	1 345	1 410	2 444	2 974	2 941	2 822	3 098	3 263	3 187	3 138	3 171
Obligaciones	1 344	1 398	2 435	2 937	2 900	2 780	3 058	3 228	3 153	3 109	5 754
3 Crédito Interno Neto	- 12 364	- 14 322	- 12 966	- 12 104	- 11 496	- 14 127	- 14 333	- 14 575	- 13 701	- 22 561	- 31 663
Sector Público 2/	- 10 764	- 11 977	- 10 158	- 9 441	- 8 557	- 10 112	- 9 665	- 10 475	- 9 712	- 12 988	- 17 558
Sector Privado	0	0	0	0	0	0	0	0	0	0	0
Sistema Bancario 3/	- 791	- 349	72	- 505	- 749	- 851	- 1 414	- 1 941	- 1 127	- 6 642	- 11 264
Otras Cuentas	- 810	- 1 996	- 2 880	- 2 158	- 2 190	- 3 164	- 3 254	- 2 159	- 2 861	- 2 931	- 2 841
4 Obligaciones Monetarias (1+2+3)	15 297	14 618	16 540	16 807	18 175	19 604	20 978	26 890	34 686	32 747	48 821
Emisión Primaria	4 761	5 023	5 876	5 642	6 087	6 759	7 441	9 327	11 724	13 864	17 779
Circulante	3 827	3 950	4 631	4 537	4 945	5 615	6 370	8 036	10 116	11 796	14 985
Efectivo Depósito M/N	934	1 073	1 245	1 105	1 142	1 144	1 071	1 291	1 608	2 067	2 794
Valores Emitidos 4/	624	273	340	1 336	1 842	1 999	4 062	8 152	8 788	8 039	17 656
Obligaciones en M/E	9 911	9 322	10 324	9 828	10 245	10 846	9 474	9 411	14 174	10 844	13 384

1/ Registra sólo los saldos de las operaciones efectuadas en moneda extranjera.

2/ En julio de 1994, las cuentas monetarias del BCRP registraron las tenencias de los Bonos "Capitalización BCRP" por S/. 614 millones, los que fueron entregados por el Tesoro Público (D.S. N° 66-94-EF y R.M. N° 143-94-EF/75). El Tesoro Público ha recomprado estos bonos con las utilidades netas del BCRP que le correspondían (artículo 92° de la Ley Orgánica del BCRP). Los créditos y depósitos del resto del sector público incluye COFIDE.

3/ A partir del 31 de enero de 1994, los saldos del crédito al Banco de la Nación y banca de fomento en disolución se muestran netos de sus depósitos en el BCRP.

4/ Considera a los Certificados de Depósito del BCRP y Certificados de Depósito Reajustables indexados al tipo de cambio, adquiridos por las empresas bancarias y el sector privado. Asimismo, incluye los depósitos overnight en moneda nacional de entidades del sistema financiero.

Fuente: Banco Central de Reserva del Perú.

RESERVAS INTERNACIONALES NETAS DEL BANCO CENTRAL DE RESERVA, 1997-2007

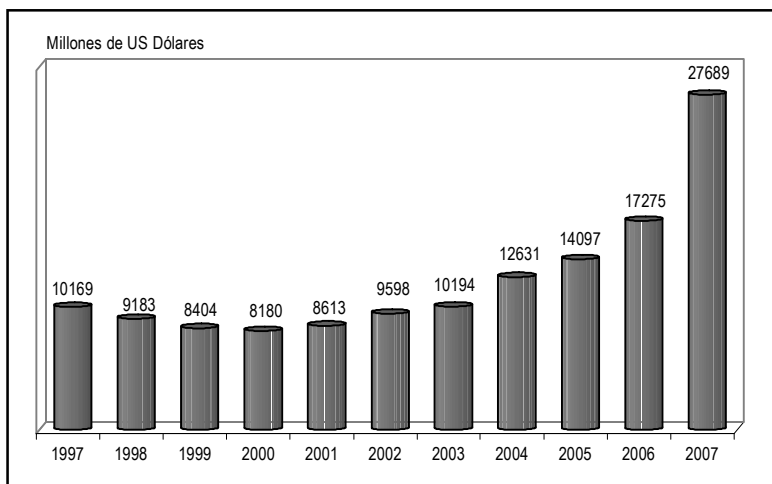

A. LIQUIDEZ DEL SISTEMA FINANCIERO Y BANCARIO

22.3 LIQUIDEZ DEL SISTEMA FINANCIERO POR COMPONENTE, 1997 - 2007

Año	Millones de Nuevos Soles											
	Total	Moneda Nacional								Moneda Extranjera		
		Dinero			Cuasidinero					Cuasidinero		
	Total	Billetes y	Depó-	Total	Depó-	Depó-	Fondos	Otros	Total	Depó-	Resto	
	Monedas en	sitos a	sitos de	sitos a	de	Valores	sitos	sitos				
Circulación	la Vista	Ahorro	Plazo	Pensión								
1997	40 849	6 464	3 815	2 649	9 802	2 889	2 009	4 108	795	24 584	22 908	1 676
1998	45 748	6 482	3 936	2 546	10 835	2 843	1 542	5 396	1 054	28 431	27 098	1 333
1999	53 258	7 311	4 608	2 703	13 957	2 812	1 623	8 344	1 178	31 990	29 045	2 945
2000	55 531	7 087	4 514	2 573	15 543	2 766	2 103	9 599	1 076	32 900	30 663	2 237
2001	59 259	7 509	4 911	2 598	19 195	2 985	2 482	12 350	1 378	32 555	28 532	4 023
2002	65 562	8 197	5 573	2 624	23 092	3 090	3 016	15 754	1 231	34 273	29 113	5 160
2003	73 642	9 312	6 319	2 993	29 579	3 615	3 116	21 844	1 004	34 751	28 241	6 510
2004	82 831	12 420	7 982	4 438	35 627	4 201	4 575	25 651	1 201	34 784	28 400	6 384
2005	101 724	15 396	10 028	5 368	46 527	5 767	6 630	32 223	1 907	39 800	32 851	6 949
2006	123 329	18 918	11 687	7 231	61 925	6 658	7 318	45 547	2 402	42 485	34 973	7 512
2007	158 138	24 753	14 857	9 895	84 795	8 547	11 111	60 406	4 731	48 590	38 946	9 644

Año	Millones de Nuevos Soles de Dic. 2001											
	Total	Moneda Nacional								Moneda Extranjera		
		Dinero			Cuasidinero					Cuasidinero		
	Total	Billetes y	Depó-	Total	Depó-	Depó-	Fondos	Otros	Total	Depó-	Resto	
	Monedas en	sitos a	sitos de	sitos a	de	Valores	sitos	sitos				
Circulación	la Vista	Ahorro	Plazo	Pensión								
1997	47 712	7 549	4 456	3 094	11 448	3 375	2 347	4 799	929	28 714	26 756	1 958
1998	49 818	7 059	4 287	2 772	11 799	3 096	1 679	5 877	1 147	30 961	29 509	1 452
1999	56 052	7 695	4 850	2 845	14 689	2 959	1 708	8 782	1 239	33 668	30 569	3 099
2000	56 327	7 189	4 579	2 610	15 766	2 805	2 134	9 736	1 091	33 372	31 103	2 269
2001	58 945	7 469	4 885	2 584	19 093	2 970	2 468	12 285	1 370	32 382	28 380	4 002
2002	65 089	8 138	5 533	2 605	22 925	3 068	2 995	15 640	1 222	34 026	28 903	5 123
2003	71 494	9 040	6 134	2 906	28 716	3 509	3 026	21 206	975	33 737	27 417	6 320
2004	77 575	11 632	7 475	4 156	33 366	3 934	4 285	24 023	1 124	32 577	26 597	5 979
2005	93 752	14 189	9 242	4 947	42 881	5 315	6 110	29 697	1 758	36 681	30 277	6 404
2006	111 434	17 093	10 560	6 534	55 952	6 016	6 612	41 154	2 170	38 387	31 600	6 787
2007	140 388	21 975	13 190	8 785	75 278	7 587	9 864	53 626	4 200	43 136	34 574	8 562

Fuente: Banco Central de Reserva del Perú.

22.4 LIQUIDEZ DEL SISTEMA BANCARIO POR COMPONENTE, 1997 - 2007

Año	Millones de Nuevos Soles										
	Total	Moneda Nacional							Moneda Extranjera		
		Dinero			Cuasidinero				Cuasidinero		
	Total	Billetes y	Depósitos	Total	Depósi-	Depósi-	Valores	Total	Depó-	Certif.	
	Monedas en	a la		tos de	tos a	Nego-		sitos	de		
Circulación	Vista		Ahorro	Plazo	ciables		Divisas				
1997	36 965	6 579	3 827	2 752	6 336	2 849	2 639	849	24 050	24 050	-
1998	40 828	6 612	3 950	2 662	5 992	2 806	2 252	935	28 224	28 224	-
1999	46 280	7 456	4 631	2 825	6 613	2 779	2 747	1 088	32 211	32 211	-
2000	47 295	7 330	4 537	2 793	7 088	2 743	3 076	1 268	32 877	32 877	-
2001	49 333	7 814	4 945	2 869	8 559	2 933	4 246	1 380	32 960	32 960	-
2002	52 198	8 558	5 615	2 943	9 551	3 015	5 117	1 419	34 089	34 089	-
2003	52 744	9 696	6 370	3 326	10 318	3 432	5 233	1 654	32 730	32 730	-
2004	57 094	12 691	8 036	4 655	12 949	3 976	5 505	3 467	31 455	31 455	-
2005	67 599	15 958	10 116	5 842	14 679	5 363	6 883	2 433	36 962	36 962	-
2006	73 562	19 532	11 796	7 736	16 620	6 215	8 104	2 302	37 410	37 410	-
2007	90 252	25 522	14 985	10 538	23 118	7 942	10 329	4 848	41 611	41 611	-

Año	Millones de Nuevos Soles de Dic. 2001										
	Total	Moneda Nacional							Moneda Extranjera		
		Dinero			Cuasidinero				Cuasidinero		
	Total	Billetes y	Depósitos	Total	Depósi-	Depósi-	Valores	Total	Depó-	Certif.	
	Monedas en	a la		tos de	tos a	Nego-		sitos	de		
Circulación	Vista		Ahorro	Plazo	ciables		Divisas				
1997	43 175	7 684	4 470	3 214	7 401	3 327	3 083	991	28 090	28 090	-
1998	44 461	7 200	4 302	2 899	6 526	3 055	2 452	1 018	30 735	30 735	-
1999	48 708	7 847	4 874	2 973	6 960	2 925	2 891	1 145	33 901	33 901	-
2000	47 974	7 436	4 603	2 833	7 189	2 782	3 121	1 286	33 349	33 349	-
2001	49 071	7 773	4 919	2 854	8 513	2 917	4 224	1 372	32 785	32 785	-
2002	51 822	8 497	5 574	2 922	9 482	2 993	5 080	1 409	33 844	33 844	-
2003	51 206	9 413	6 184	3 229	10 017	3 331	5 080	1 605	31 775	31 775	-
2004	53 471	11 885	7 526	4 359	12 127	3 724	5 156	3 247	29 459	29 459	-
2005	62 301	14 707	9 323	5 384	13 529	4 943	6 343	2 243	34 065	34 065	-
2006	66 467	17 648	10 658	6 989	15 017	5 615	7 322	2 080	33 802	33 802	-
2007	80 122	22 658	13 303	9 355	20 523	7 051	9 169	4 304	36 941	36 941	-

Fuente: Banco Central de Reserva del Perú.

B. EMISIÓN PRIMARIA

22.5 EMISIÓN PRIMARIA DEL BANCO CENTRAL DE RESERVA,
POR COMPONENTE, 1997 - 2007

Año	Millones de Nuevos Soles						Millones de Nuevos Soles de Dic.2001					
	Total	Circu- lante	Efectivo y Depósitos en M/N				Total	Circu- lante	Efectivo y Depósitos en M/N			
			Total	Banco	Empresas	Resto			Total	Banco	Empresas	Resto
			Nación	Banca- rias			Nación	Banca- rias				
1997	4 761	3 827	934	195	623	116	5 560	4 470	1 091	228	727	135
1998	5 023	3 950	1 073	205	671	198	5 470	4 302	1 168	223	730	215
1999	5 876	4 631	1 245	321	863	61	6 184	4 874	1 310	337	909	64
2000	5 642	4 537	1 105	319	719	67	5 723	4 603	1 121	324	729	68
2001	6 087	4 945	1 142	322	727	94	6 055	4 919	1 136	320	723	93
2002	6 759	5 615	1 144	267	738	139	6 710	5 574	1 136	265	733	138
2003	7 441	6 370	1 071	221	717	132	7 224	6 184	1 040	215	696	128
2004	9 327	8 036	1 291	245	766	280	8 735	7 526	1 209	229	718	262
2005	11 724	10 116	1 608	292	1 040	276	10 805	9 323	1 482	269	959	254
2006	13 864	11 796	2 067	324	1 531	212	12 526	10 658	1 868	293	1 384	192
2007	17 779	14 985	2 794	406	1 609	780	15 784	13 303	2 481	360	1 428	692

Fuente: Banco Central de Reserva del Perú.

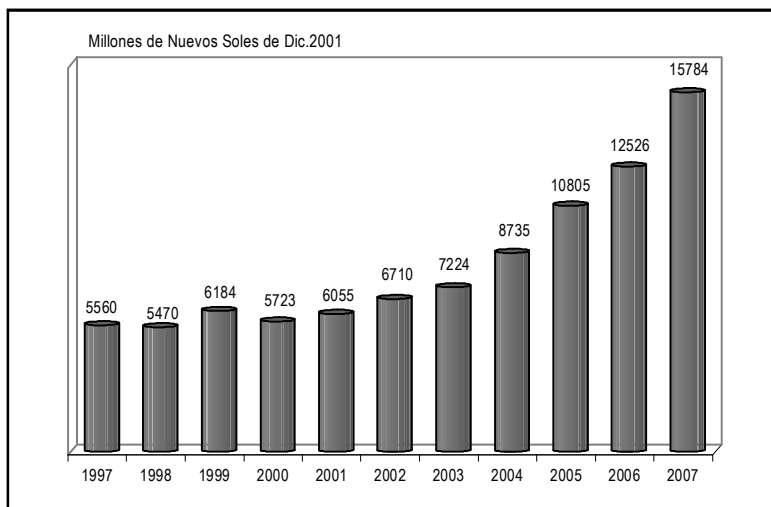
EMISIÓN PRIMARIA DEL BANCO CENTRAL
DE RESERVA, 1997-2007

22.6 FUENTES DE VARIACIÓN DE LA EMISIÓN PRIMARIA, 1997-2007

Componente	Millones de Nuevos Soles										
	1997	1998	1999	2000	2001	2002	2003	2004	2005	2006	2007
I. Operaciones Cambiarias	1 438	- 980	830	217	450	436	3 465	6 239	2 360	9 140	21 914
(Millones de US Dólares)	543	- 330	253	63	135	128	998	1 854	767	2 861	7 070
II. Operaciones Monetarias	- 673	1 242	24	- 450	- 5	236	- 2 784	- 4 353	37	- 7 000	- 17 998
1. Operaciones monetarias de inyección 1/	- 107	42	- 42	-	-	170	- 170	-	2 850	- 2 850	-
2. Depósitos del Sector público y Banco de la Nación	- 218	534	- 153	59	125	- 81	- 921	- 721	- 2 821	- 5 434	- 6 751
3. Certificados de Depósito del BCRP 2/	- 564	365	- 119	- 961	- 480	- 114	- 2 143	- 4 158	- 623	812	- 13 393
4. Depósitos overnight	-	-	-	- 32	- 7	- 26	65	- 52	- 8	- 188	227
5. Otros	216	301	338	484	357	287	385	578	639	660	1 919
III. Total	765	262	854	- 233	445	672	682	1 886	2 397	2 140	3 916
Variación % fin de periodo	19	6	17	- 4	8	11	10	25	26	18	28
Variación % promedio del periodo	14	13	7	6	3	16	7	19	28	17	25
Nota:											
Saldos en moneda nacional al Cierre del Año											
Operaciones monetarias de inyección 1/	-	42	-	-	-	170	-	-	2 850	-	-
Depósitos Sector público y Banco de la Nación	759	225	378	319	194	275	1 196	1 918	4 738	10 172	16 924
Certificados de Depósito del BCRP 2/	645	280	399	1 360	1 840	1 944	4 097	8 255	8 877	8 066	21 458
Depósitos <i>overnight</i>	-	-	-	32	39	65	-	52	60	247	20
Emisión primaria	4 761	5 023	5 876	5 642	6 087	6 759	7 441	9 327	11 724	13 864	17 779

1/ Incluye los créditos por regulación monetaria y las compras temporales de títulos valores (repos).

2/ Incluye los saldos de los Certificados de Depósito Reajutable (CDR), los cuales están indexados al tipo de cambio.

Fuente: Banco Central de Reserva del Perú.

FUENTE DE VARIACIÓN DE LA EMISIÓN PRIMARIA, 1997-2007

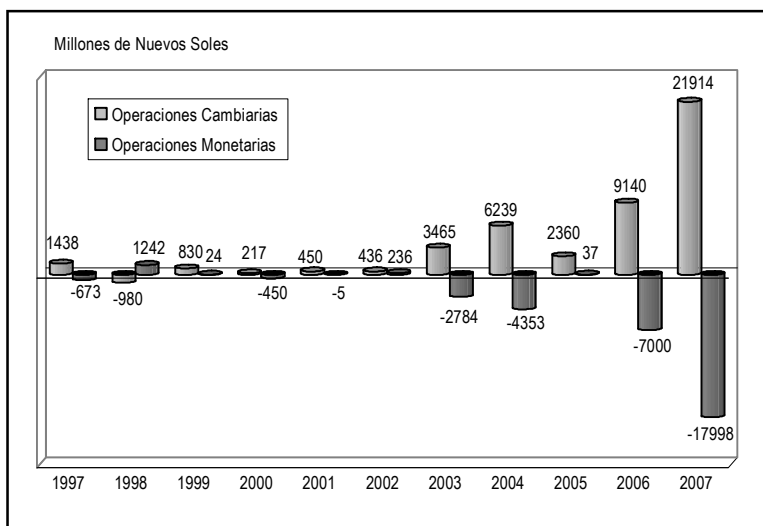

C. AHORRO EN EL SISTEMA FINANCIERO

22.7 AHORRO EN EL SISTEMA FINANCIERO POR MODALIDAD, 1997 - 2007

Año	Millones de Nuevos Soles						
	Total	Moneda Nacional					
		Total	Depósitos de Ahorro	Depósitos a Plazo	Fondos de Pensión	Otros Valores	Moneda Extranjera
1997	34 386	9 802	2 889	2 009	4 108	795	24 584
1998	39 266	10 835	2 843	1 542	5 396	1 054	28 431
1999	45 947	13 957	2 812	1 623	8 344	1 178	31 990
2000	48 443	15 543	2 766	2 103	9 599	1 076	32 900
2001	51 750	19 195	2 985	2 482	12 350	1 378	32 555
2002	57 365	23 092	3 090	3 016	15 754	1 231	34 273
2003	64 330	29 579	3 615	3 116	21 844	1 004	34 751
2004	70 411	35 627	4 201	4 575	25 651	1 201	34 784
2005	86 327	46 527	5 767	6 630	32 223	1 907	39 800
2006	104 410	61 925	6 658	7 318	45 547	2 402	42 485
2007	133 385	84 795	8 547	11 111	60 406	4 731	48 590

Año	Millones de Nuevos Soles de Dic. 2001						
	Total	Moneda Nacional					
		Total	Depósitos de Ahorro	Depósitos a Plazo	Fondos de Pensión	Otros Valores	Moneda Extranjera
1997	40 162	11 448	3 375	2 347	4 799	929	28 714
1998	42 759	11 799	3 096	1 679	5 877	1 147	30 961
1999	48 357	14 689	2 959	1 708	8 782	1 239	33 668
2000	49 138	15 766	2 805	2 134	9 736	1 091	33 372
2001	51 475	19 093	2 970	2 468	12 285	1 370	32 382
2002	56 951	22 925	3 068	2 995	15 640	1 222	34 026
2003	62 454	28 716	3 509	3 026	21 206	975	33 737
2004	65 943	33 366	3 934	4 285	24 023	1 124	32 577
2005	79 562	42 881	5 315	6 110	29 697	1 758	36 681
2006	94 340	55 952	6 016	6 612	41 154	2 170	38 387
2007	118 414	75 278	7 587	9 864	53 626	4 200	43 136

Fuente: Banco Central de Reserva del Perú.

D. CRÉDITO DEL SISTEMA FINANCIERO

22.8 CRÉDITO INTERNO NETO DEL SISTEMA FINANCIERO

AL SECTOR PÚBLICO Y PRIVADO, 1997 - 2007

Año	Millones de Nuevos Soles			Millones de Nuevos Soles de Dic.2001		
	Total	Sector Público	Sector Privado	Total	Sector Público	Sector Privado
1997	30 215	- 14 697	44 911	35 290	- 17 165	52 456
1998	38 584	- 16 403	54 987	42 017	- 17 863	59 880
1999	46 784	- 13 128	59 911	49 238	- 13 817	63 055
2000	47 924	- 11 541	59 465	48 611	- 11 707	60 318
2001	49 077	- 8 363	57 440	48 816	- 8 319	57 135
2002	50 418	- 9 637	60 054	50 054	- 9 567	59 621
2003	52 585	- 8 772	61 358	51 052	- 8 517	59 568
2004	54 150	- 10 121	64 271	50 714	- 9 479	60 193
2005	66 037	- 8 908	75 011	60 862	- 8 210	69 133
2006	75 829	- 10 746	86 575	68 516	- 9 710	78 225
2007	93 441	- 17 777	111 218	82 953	- 15 782	98 735

Fuente: Banco Central de Reserva del Perú.

CRÉDITO INTERNO NETO DEL SISTEMA FINANCIERO, 1997-2007

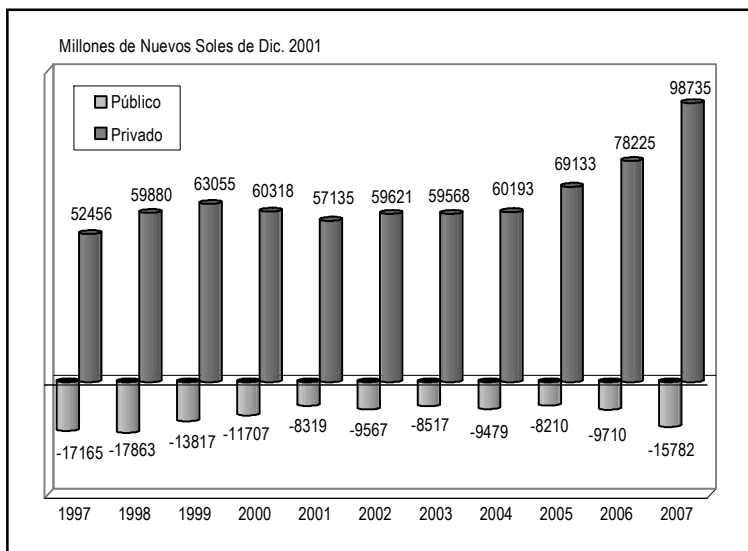

E. SISTEMA FINANCIERO

22.9 CRÉDITOS DIRECTOS Y DEPÓSITOS DEL SISTEMA FINANCIERO, 2004 - 2007

Institución	Miles de Nuevos Soles							
	Créditos Directos				Depósitos			
	2004	2005	2006	2007	2004	2005	2006	2007
Total	41 552 347	50 441 916	58 246 012	75 894 719	49 659 763	59 386 461	64 754 491	79 959 543
Banca Múltiple	36 145 963	43 676 260	50 338 757	66 829 331	46 965 031	55 721 006	60 412 210	75 003 815
Empresas Financieras	897 868	1 227 272	1 553 706	975 533	361 525	595 806	735 361	602 365
Empresas de Arrendamiento Financiero	1 503 811	1 628 687	1 418 660	1 790 292	-	-	-	-
Cajas Municipales	2 185 376	2 838 464	3 499 204	4 295 678	1 976 572	2 606 959	3 040 852	3 640 028
Cajas Rurales de Ahorro y Crédito	431 835	535 586	637 407	813 089	356 608	462 669	566 018	713 303
Entidades de Desarrollo de la Pequeña y Micro Empresa (EDPYME)	387 494	535 648	798 277	1 190 796	27	21	49	32

Fuente: Superintendencia de Banca, Seguros y AFP.

CRÉDITOS DIRECTOS Y DEPÓSITOS DEL SISTEMA FINANCIERO, 2004-2007

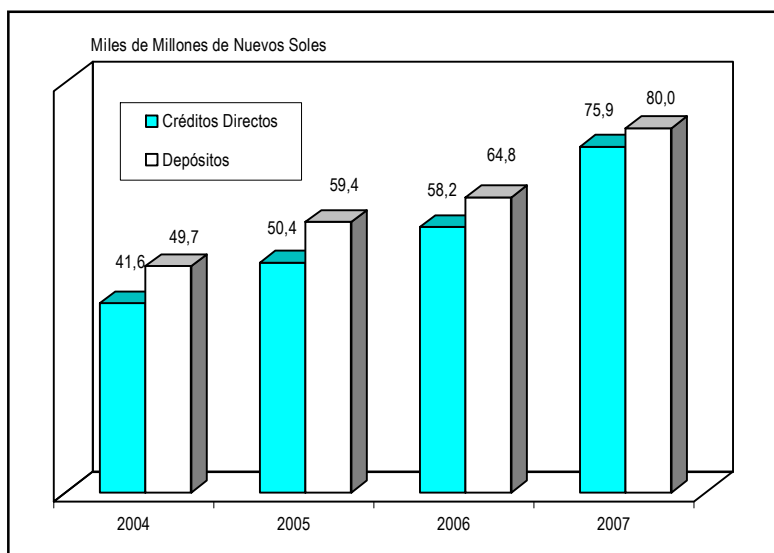

22.10 CRÉDITOS DIRECTOS DEL SISTEMA FINANCIERO, SEGÚN SECTOR ECONÓMICO, 2004-2007

Sector Económico	Miles de Nuevos Soles			
	2004	2005	2006	2007
Total	41 552 347	50 441 916	58 246 012	75 894 719
Créditos Comerciales y a Microempresas	29 759 963	35 310 620	39 931 771	52 740 955
Agricultura, ganadería, caza y silvicultura	1 264 924	1 479 796	1 517 951	1 901 859
Pesca	1 049 803	1 313 557	1 429 076	1 382 613
Minería	1 724 561	2 238 258	2 069 694	3 178 761
Industria manufacturera	10 254 760	10 853 815	11 634 418	15 654 222
Electricidad, gas y agua	1 285 100	1 577 938	2 047 690	2 431 633
Construcción	725 183	887 875	923 127	1 493 961
Comercio	5 892 035	7 885 487	9 328 611	11 966 267
Hoteles y restaurantes	473 836	506 819	577 249	906 903
Transporte, almacenamiento y comunicaciones	1 833 775	2 291 571	2 875 883	4 104 418
Intermediación financiera	933 163	1 152 364	1 843 961	2 278 594
Actividad inmov. emp. y de alquiler	2 079 800	2 606 719	3 000 132	4 033 470
Administración pública y defensa	199 373	218 805	241 290	325 107
Enseñanza	330 672	409 460	427 090	514 570
Servicios sociales y salud	158 744	189 753	216 008	291 004
Otras actividades de servicios comunitarios	1 289 889	1 328 005	1 455 228	1 680 279
Hogares priv. con serv. doméstico y organizaciones extraterritoriales	264 344	370 397	344 363	597 295
Créditos Hipotecarios para Vivienda	5 319 618	6 713 739	7 402 011	8 566 159
Créditos de Consumo	6 472 766	8 417 557	10 912 230	14 587 605

Fuente: Superintendencia de Banca, Seguros y AFP.

ESTRUCTURA PORCENTUAL DE LOS CRÉDITOS COMERCIALES Y A MICROEMPRESAS, SEGÚN SECTOR ECONÓMICO, 2007

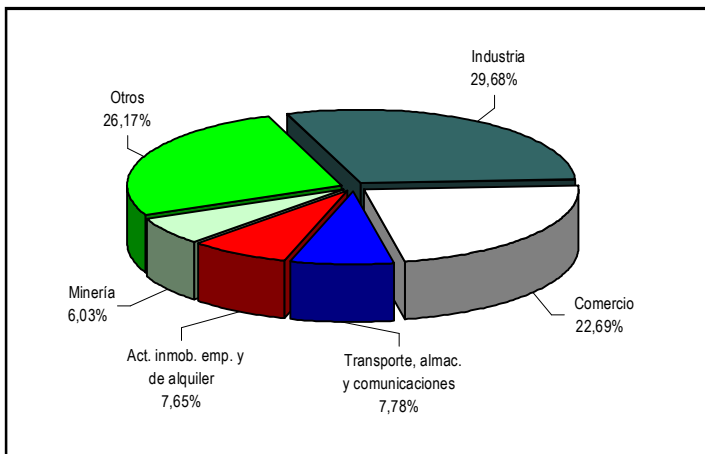

22.11 CRÉDITOS DIRECTOS POR FUENTE FINANCIERA, SEGÚN SECTOR ECONÓMICO, 2007

Sector Económico	Miles de Nuevos Soles						Total
	Banca Múltiple	Empresas Financieras	Empresas de Arrendamiento Financiero	Cajas Municipales	Cajas Rurales de Ahorro y Crédito	EDPYME 1/	
Total	66 829 331	975 533	1 790 292	4 295 678	813 089	1 190 796	75 894 719
Créditos Comerciales y a Microempresas	46 410 075	13	1 784 550	3 012 824	536 811	996 682	52 740 955
Agricultura, ganadería, caza y silvicultura	1 484 195	-	43 826	151 559	164 584	57 695	1 901 859
Pesca	1 311 693	-	22 188	43 708	2 171	2 854	1 382 613
Minería	2 970 228	-	198 079	7 118	1 775	1 562	3 178 761
Industria manufacturera	14 770 030	-	562 281	211 232	19 550	91 128	15 654 222
Electricidad, gas y agua	2 380 961	-	49 968	389	165	149	2 431 633
Construcción	1 326 553	-	51 369	104 732	4 009	7 298	1 493 961
Comercio	9 347 108	13	227 860	1 628 078	202 500	560 708	11 966 267
Hoteles y restaurantes	751 907	-	17 804	108 399	9 181	19 612	906 903
Transporte, almac. y comunicaciones	3 267 105	-	367 948	327 848	45 737	95 780	4 104 418
Intermediación financiera	2 243 304	-	3 627	29 315	509	1 839	2 278 594
Act. inmob. emp. y de alquiler	3 698 237	-	142 715	148 988	21 042	22 489	4 033 470
Administración pública y defensa	310 148	-	111	9 657	4 398	792	325 107
Enseñanza	459 057	-	1 941	47 412	3 511	2 649	514 570
Servicios sociales y salud	233 105	-	32 604	20 611	1 932	2 752	291 004
Otras actividades de servicios comunitarios	1 289 729	-	62 031	161 105	43 301	124 113	1 680 279
Hogares priv. con serv. doméstico y org. extraterritoriales	566 715	-	198	12 672	12 447	5 262	597 295
Créditos Hipotecarios para Vivienda	8 215 343	120 252	-	159 823	31 497	39 244	8 566 159
Créditos de Consumo	12 203 913	855 268	5 742	1 123 031	244 781	154 870	14 587 605

1/ Entidades de desarrollo de la pequeña y microempresa.

Fuente: Superintendencia de Banca, Seguros y AFP.

ESTRUCTURA PORCENTUAL DEL ORIGEN DE LOS CRÉDITOS DIRECTOS, 2007

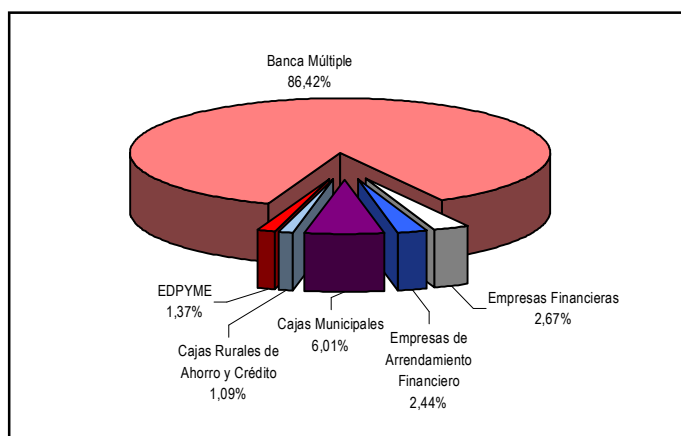

F. BANCA MÚLTIPLE

22.12 RANKING DE LOS CRÉDITOS DIRECTOS DE LA BANCA MÚLTIPLE, 2007

Banco	Total		
	Miles de nuevos soles	Porcentaje	Orden
Total	66 829 331	100,00	
Banco de Crédito del Perú	23 064 614	34,51	1
Banco Continental	16 993 856	25,43	2
Scotiabank Perú	10 104 456	15,12	3
Interbank	6 252 333	9,36	4
Banco Interamericano de Finanzas	2 180 577	3,26	5
Citibank	1 978 143	2,96	6
Banco Financiero	1 610 087	2,41	7
Mibanco	1 496 694	2,24	8
Banco del Trabajo	1 032 111	1,54	9
Falabella Perú	946 385	1,42	10
Banco de Comercio	612 614	0,92	11
HSBC Bank Perú	456 772	0,68	12
Santander Perú	100 688	0,15	13

Fuente: Superintendencia de Banca, Seguros y AFP.

22.13 RANKING DE DEPÓSITOS DE LA BANCA MÚLTIPLE, 2007

Banco	Total		
	Miles de nuevos soles	Porcentaje	Orden
Total	60 412 210	100,00	
Banco de Crédito del Perú	30 103 031	40,14	1
Banco Continental	16 858 152	22,48	2
Scotiabank Perú	12 382 654	16,51	3
Interbank	6 976 788	9,30	4
Banco Interamericano de Finanzas	2 233 122	2,98	5
Citibank	1 466 928	1,96	6
Banco Financiero	1 376 476	1,84	7
Banco del Trabajo	978 662	1,30	8
Mibanco	920 068	1,23	9
Banco de Comercio	671 829	0,90	10
Falabella Perú	518 005	0,69	11
HSBC Bank Perú	459 607	0,61	12
Santander Perú	58 492	0,08	13

Fuente: Superintendencia de Banca, Seguros y AFP.

22.14 DEPÓSITOS DEL SISTEMA FINANCIERO, SEGÚN ZONA GEOGRÁFICA, 2007

(Miles de Nuevos Soles)

Departamento	Depósito a la Vista	Depósito de Ahorro	Depósito a Plazo	Total Depósitos
Total	19 586 033	16 170 570	44 202 940	79 959 543
Total en el País	19 239 351	16 170 570	39 215 805	74 625 726
Amazonas	6 662	24 500	6 905	38 067
Áncash	685 924	286 329	267 076	1 239 329
Apurímac	16 477	43 998	24 210	84 684
Arequipa	509 807	727 286	810 354	2 047 447
Ayacucho	19 586	61 304	50 034	130 924
Cajamarca	211 787	217 129	188 568	617 484
Callao 1/	547 748	432 535	512 498	1 492 781
Cusco	149 993	392 213	481 820	1 024 026
Huancavelica	8 134	11 803	8 950	28 886
Huánuco	26 917	56 017	53 507	136 441
Ica	129 570	300 871	347 376	777 817
Junín	98 849	270 693	373 498	743 040
La Libertad	276 775	700 034	823 617	1 800 426
Lambayeque	163 662	283 731	335 828	783 221
Lima	15 569 704	11 134 765	33 266 109	59 970 578
Loreto	122 492	143 838	140 891	407 221
Madre de Dios	19 546	36 706	16 397	72 650
Moquegua	117 658	122 866	139 023	379 547
Pasco	19 848	52 545	45 966	118 359
Piura	187 549	371 659	708 410	1 267 618
Puno	53 209	105 618	99 644	258 471
San Martín	51 773	83 481	75 671	210 925
Tacna	133 374	190 691	355 236	679 302
Tumbes	22 582	46 491	41 349	110 423
Ucayali	89 726	73 465	42 869	206 060
Sucursales en el exterior	346 682	-	4 987 135	5 333 817

1/ Provincia Constitucional.

Fuente: Superintendencia de Banca, Seguros y AFP.

22.15 MOROSIDAD DE LA BANCA MÚLTIPLE, 2002 - 2008

(Porcentaje)

Mes	2002	2003	2004	2005	2006	2007	2008
Enero	9,38	7,95	5,98	3,78	2,26	1,67	1,40
Febrero	9,05	7,90	5,79	3,76	2,29	1,66	1,38
Marzo	9,00	7,71	5,75	3,59	2,10	1,63	1,36
Abril	8,82	7,82	5,69	3,44	2,10	1,70	1,31
Mayo	8,60	7,72	5,50	3,30	2,08	1,62	1,31
Junio	8,02	7,73	5,10	3,00	2,00	1,56	
Julio	8,35	7,96	5,06	2,93	2,03	1,56	
Agosto	8,31	7,66	4,93	2,90	1,93	1,58	
Setiembre	8,09	7,58	4,59	2,68	1,86	1,51	
Octubre	8,15	7,18	4,47	2,59	1,87	1,48	
Noviembre	8,35	6,81	4,14	2,51	1,81	1,38	
Diciembre	7,58	5,80	3,71	2,14	1,63	1,26	

Fuente: Superintendencia de Banca, Seguros y AFP.

MOROSIDAD DE LA BANCA MÚLTIPLE, 2002-2008

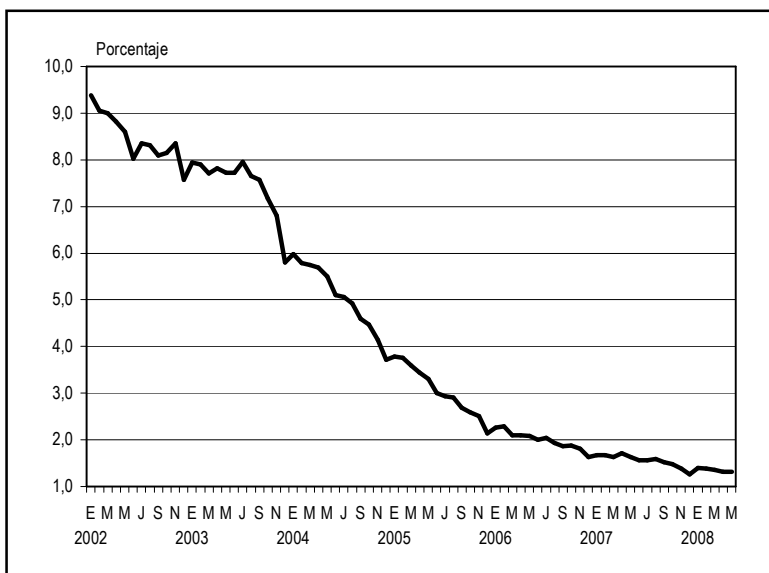

G. BANCO DE LA NACIÓN

22.16 CRÉDITOS VIGENTES DEL BANCO DE LA NACIÓN, 2004 - 2007

(Miles de Nuevos Soles)

Mes	Total	Sobregiro Cta. Cte.	Préstamos	Créditos de Consumo
2004				
Enero	4 656 500	832 421	3 294 235	529 844
Febrero	4 450 460	638 039	3 249 619	562 802
Marzo	4 291 298	437 797	3 249 920	603 581
Abril	4 154 611	233 445	3 257 403	663 763
Mayo	4 298 881	346 238	3 248 255	704 388
Junio	4 234 632	298 153	3 190 875	745 604
Julio	4 766 076	844 277	3 134 285	787 514
Agosto	4 711 431	811 531	3 059 142	840 758
Setiembre	4 757 055	822 243	3 042 724	892 088
Octubre	4 743 268	800 040	3 020 502	922 726
Noviembre	4 697 524	749 266	2 992 764	955 494
Diciembre	4 992 721	1 004 406	2 962 652	1 025 663
2005				
Enero	4 477 090	488 312	2 932 547	1 056 231
Febrero	4 818 899	849 157	2 901 150	1 068 592
Marzo	4 328 404	350 968	2 894 726	1 082 710
Abril	4 049 130	17 799	2 904 747	1 126 584
Mayo	4 014 567	2 832	2 887 412	1 124 323
Junio	3 991 845	2 109	2 873 630	1 116 106
Julio	4 231 695	242 711	2 868 542	1 120 442
Agosto	4 043 402	19 570	2 878 284	1 145 548
Setiembre	4 087 094	2 275	2 920 430	1 164 389
Octubre	4 139 270	19 162	2 949 266	1 170 842
Noviembre	4 203 280	22 303	2 999 283	1 181 694
Diciembre	5 062 662	817 566	2 999 941	1 245 155
2006				
Enero	4 149 619	3 414	2 868 621	1 277 583
Febrero	4 367 191	251 717	2 822 528	1 292 947
Marzo	4 165 633	7 869	2 846 298	1 311 467
Abril	4 140 902	2 142	2 787 254	1 351 506
Mayo	4 120 006	52 128	2 712 502	1 355 376
Junio	4 001 657	10 142	2 652 343	1 339 172
Julio	3 887 588	6 284	2 560 085	1 321 218
Agosto	3 843 493	2 086	2 529 660	1 311 746
Setiembre	3 813 428	2 297	2 510 283	1 300 848
Octubre	3 741 716	3 558	2 453 571	1 284 588
Noviembre	3 703 279	4 052	2 430 042	1 269 184
Diciembre	3 694 519	955	2 394 282	1 299 283
2007				
Enero	3 702 507	889	2 402 738	1 298 880
Febrero	3 868 921	26 839	2 398 850	1 443 232
Marzo	1 608 171	3 360	15 835	1 588 976
Abril	1 808 491	3 139	19 286	1 786 066
Mayo	1 945 544	2 949	21 100	1 921 495
Junio	1 999 305	7 119	27 947	1 964 239
Julio	2 040 756	11 995	36 131	1 992 630
Agosto	2 108 195	27 213	41 043	2 039 939
Setiembre	2 135 157	31 587	56 488	2 047 082
Octubre	2 155 165	35 952	56 131	2 063 082
Noviembre	2 256 881	104 178	66 968	2 085 735
Diciembre	2 362 667	104 329	72 505	2 185 823

Fuente: Banco de la Nación.

22.17 DEPÓSITOS DEL BANCO DE LA NACIÓN, 2004 - 2007

(Miles de Nuevos Soles)

Mes	Total	Depósitos a la Vista	Depósitos de Ahorro	Depósitos a Plazo
2004				
Enero	4 188 525	2 869 812	667 686	651 027
Febrero	4 297 712	2 946 767	700 312	650 633
Marzo	4 371 951	3 123 076	595 561	653 314
Abril	4 450 149	3 104 362	688 576	657 211
Mayo	4 478 146	3 175 219	638 633	664 294
Junio	4 669 607	3 343 022	653 631	672 954
Julio	4 796 101	3 387 479	744 064	664 558
Agosto	4 739 376	3 359 212	702 058	678 106
Setiembre	4 955 609	3 489 059	734 620	731 930
Octubre	4 976 965	3 459 653	791 057	726 255
Noviembre	5 030 986	3 520 589	775 845	734 552
Diciembre	4 937 210	3 348 090	866 520	722 600
2005				
Enero	4 919 039	3 314 729	865 634	738 676
Febrero	5 117 376	3 452 662	945 817	718 897
Marzo	5 099 006	3 550 119	845 988	702 899
Abril	5 417 719	3 826 381	903 677	687 661
Mayo	5 686 411	4 141 857	854 343	690 211
Junio	5 839 327	4 259 295	890 230	689 802
Julio	6 088 058	4 311 450	1 059 648	716 960
Agosto	6 142 865	4 470 724	947 599	724 542
Setiembre	6 412 825	4 709 712	963 021	740 092
Octubre	6 570 513	4 841 234	969 043	760 236
Noviembre	6 758 183	4 931 462	1 004 191	822 530
Diciembre	6 973 898	4 909 177	1 209 618	855 103
2006				
Enero	6 570 803	4 572 943	1 132 281	865 579
Febrero	6 987 867	4 910 365	1 196 283	881 219
Marzo	6 895 874	4 992 484	1 083 750	819 640
Abril	7 007 808	5 074 425	1 100 310	833 073
Mayo	7 131 405	5 224 293	1 066 057	841 055
Junio	7 341 584	5 424 919	1 078 165	838 500
Julio	7 580 851	5 603 066	1 175 914	781 871
Agosto	7 672 720	5 734 271	1 160 293	778 156
Setiembre	7 841 396	5 859 961	1 179 347	802 088
Octubre	7 992 281	5 958 836	1 203 932	829 513
Noviembre	8 053 320	6 005 303	1 248 385	799 632
Diciembre	8 251 880	5 953 482	1 495 339	803 059
2007				
Enero	8 291 569	6 026 073	1 417 531	847 965
Febrero	8 974 467	6 606 752	1 493 995	873 719
Marzo	9 200 100	6 907 955	1 415 882	876 263
Abril	9 262 473	6 920 680	1 462 789	879 004
Mayo	9 816 595	7 459 345	1 470 007	887 243
Junio	14 245 914	11 906 214	1 445 533	894 167
Julio	14 464 370	11 729 810	1 563 008	1 171 552
Agosto	14 809 853	12 269 958	1 598 753	941 142
Setiembre	14 861 942	12 257 699	1 620 337	983 906
Octubre	14 593 102	12 031 750	1 611 054	950 298
Noviembre	14 491 818	11 840 659	1 669 827	981 332
Diciembre	14 744 131	11 920 552	1 795 194	1 028 385

Fuente: Banco de la Nación.

H. TASAS DE INTERÉS

22.18 TASAS DE INTERÉS PROMEDIO EN MONEDA NACIONAL
DE LAS EMPRESAS BANCARIAS, 2005 - 2008

Año y Mes	Tasa de Interés Activa				Tasa de Interés Pasiva						Tasa	
	Sobre- giro	Préstamos		TAMN 1/	Cuenta Corriente	Depósito de Ahorro	Plazos				TIPMN 2/	Interés Legal 3/
		Hasta 1 Año	Más de 1 Año				Hasta 30 días	De 31 a 180 días	De 181 a 360 días	Más de 360 días		
2005	41,1	15,0	24,9	25,5	0,8	1,2	3,2	3,4	4,6	7,4	2,6	2,6
Enero	46,8	15,1	25,8	26,3	0,7	1,2	3,1	3,2	4,5	6,9	2,5	2,5
Febrero	48,8	15,3	26,1	26,2	0,7	1,2	3,1	3,2	4,6	6,9	2,5	2,5
Marzo	40,4	15,5	26,0	26,2	0,7	1,2	3,1	3,2	4,6	7,0	2,5	2,5
Abril	56,0	14,9	25,6	25,9	0,8	1,2	3,2	3,3	4,6	7,1	2,6	2,6
Mayo	37,1	15,1	25,6	25,7	0,8	1,2	3,3	3,4	4,6	7,2	2,7	2,7
Junio	37,5	15,5	25,1	26,0	0,8	1,2	3,2	3,4	4,7	7,4	2,7	2,7
Julio	34,5	15,6	24,7	26,0	0,8	1,2	3,2	3,4	4,7	7,5	2,6	2,6
Agosto	32,3	15,2	24,6	25,7	0,7	1,2	3,2	3,6	4,7	7,6	2,6	2,6
Setiembre	64,9	14,7	24,5	25,6	0,7	1,2	3,1	3,6	4,7	7,8	2,6	2,6
Octubre	31,5	14,4	24,3	24,6	0,8	1,2	3,2	3,6	4,7	8,0	2,6	2,6
Noviembre	31,7	14,4	23,7	24,5	0,8	1,2	3,2	3,6	4,6	7,9	2,6	2,6
Diciembre	31,7	13,9	23,3	23,6	0,8	1,2	3,6	3,6	4,6	7,8	2,6	2,6
2006	28,7	14,5	21,1	23,9	1,0	1,3	4,7	4,8	5,4	7,8	3,2	3,2
Enero	40,5	14,0	21,5	24,1	0,8	1,2	4,3	3,9	4,7	7,6	2,8	2,8
Febrero	23,6	14,3	21,4	24,1	0,8	1,2	4,5	4,3	4,8	7,5	2,9	2,9
Marzo	20,9	14,6	21,1	24,3	0,8	1,2	4,8	4,6	4,9	7,6	3,0	3,0
Abril	25,6	14,5	21,0	24,3	1,1	1,2	5,5	5,0	5,2	7,5	3,3	3,3
Mayo	29,0	14,9	21,1	24,4	1,1	1,3	5,0	5,3	5,5	7,6	3,4	3,4
Junio	26,4	14,9	21,2	24,3	1,1	1,2	4,9	5,2	5,7	7,7	3,4	3,4
Julio	24,7	14,9	21,1	24,1	1,2	1,3	4,9	5,1	5,7	7,8	3,3	3,3
Agosto	26,0	14,7	21,1	24,1	1,1	1,3	4,6	5,0	5,8	7,8	3,3	3,3
Setiembre	21,0	14,7	21,0	23,9	1,1	1,3	4,6	4,9	5,8	7,9	3,3	3,3
Octubre	21,0	14,6	20,8	23,4	1,1	1,3	4,6	4,8	5,8	8,1	3,3	3,3
Noviembre	27,8	14,1	20,8	23,1	1,1	1,5	4,6	4,8	5,8	8,2	3,3	3,3
Diciembre	33,9	13,8	20,7	23,1	1,1	1,4	4,6	4,8	5,7	8,2	3,2	3,2
2007	30,8	13,4	20,5	22,9	1,2	1,5	4,7	4,9	5,6	7,9	3,2	3,2
Enero	47,8	14,0	20,3	23,8	1,0	1,4	4,5	4,8	5,7	8,4	3,2	3,2
Febrero	33,0	14,2	20,3	23,6	1,0	1,4	4,6	4,8	5,7	8,4	3,2	3,2
Marzo	34,9	14,0	20,4	23,4	1,0	1,6	4,6	4,8	5,7	8,3	3,2	3,2
Abril	41,1	13,6	20,6	22,8	1,1	1,4	4,6	4,8	5,6	8,2	3,1	3,1
Mayo	34,7	13,3	20,8	22,1	1,3	1,4	4,5	4,8	5,5	8,1	3,1	3,1
Junio	37,6	13,1	20,6	22,4	1,1	1,5	4,5	4,8	5,5	8,0	3,1	3,1
Julio	31,0	12,9	20,4	23,3	1,2	1,5	4,6	4,8	5,5	8,0	3,2	3,2
Agosto	26,5	13,0	20,2	22,9	1,3	1,5	4,7	4,9	5,5	7,8	3,2	3,2
Setiembre	21,3	12,8	20,0	22,5	1,3	1,4	4,9	5,0	5,5	7,8	3,3	3,3
Octubre	15,2	13,1	20,8	22,8	1,3	1,5	4,9	5,3	5,9	7,1	3,4	3,4
Noviembre	21,2	13,3	21,1	22,5	1,4	1,5	4,8	5,3	5,7	7,4	3,4	3,4
Diciembre	25,3	13,2	21,0	22,3	1,4	1,5	4,8	5,3	5,6	7,4	3,3	3,3
2008												
Enero	22,8	13,3	20,9	23,3	1,3	1,5	4,5	5,3	5,7	7,5	3,2	3,2
Febrero	19,5	13,0	20,9	23,3	1,2	1,4	3,9	5,2	5,6	7,5	3,2	3,2
Marzo	26,4	13,3	19,7	23,9	1,1	1,4	4,3	5,1	5,6	7,5	3,3	3,3
Abril	29,4	13,6	19,5	23,8	1,1	1,4	4,4	5,0	5,5	7,5	3,2	3,2
Mayo	43,7	13,6	19,4	23,6	1,1	1,5	4,8	5,0	5,5	7,5	3,4	3,4

Nota: Tasas de interés promedio ponderado de las empresas bancarias en el período, construidas a partir de los saldos totales de colocaciones y depósitos. A partir de diciembre de 2001 las tasas son ponderadas diariamente, en función de la participación de las instituciones.

1/ Promedio del período construido a partir de la tasa TAMN diariamente publicada por la SBS. La TAMN es la tasa activa de mercado promedio ponderado en moneda nacional, expresada en términos efectivos anuales.

2/ Promedio del período construido a partir de la tasa TIPMN diariamente publicada por la SBS. La TIPMN es la tasa pasiva de mercado promedio ponderado en moneda nacional, expresada en términos efectivos anuales.

3/ Promedio del período construido a partir de los factores de la tasa de interés legal en moneda nacional publicados por la SBS. La tasa de interés legal en moneda nacional es equivalente a la TIPMN a partir del 21 de noviembre del 2001.

Fuente: Banco Central de Reserva del Perú.

22.19 TASAS DE INTERÉS PROMEDIO EN MONEDA EXTRANJERA
DE LAS EMPRESAS BANCARIAS, 2005 - 2008

Año y Mes	Tasa de Interés Activa				Tasa de Interés Pasiva					Tasa		
	Sobre- giro	Préstamos		TAMEX 1/ 1/	Cuenta Corriente	Depósito de Ahorro	Plazos			TIPMEX 2/ 2/	Interés Legal 3/	
		Hasta 1 Año	Más de 1 Año				Hasta 30 días	De 31 a 180 días	De 181 a 360 días			
		Más de 1 Año	Más de 1 Año				Más de 360 días	Más de 360 días	Más de 360 días			
2005	21,4	8,6	11,3	9,8	0,4	0,6	2,8	2,2	2,3	3,0	1,5	1,5
Enero	15,8	7,8	11,0	9,3	0,4	0,6	2,2	1,6	1,9	2,8	1,3	1,3
Febrero	19,2	8,0	10,9	9,6	0,4	0,6	2,3	1,7	1,9	2,9	1,3	1,3
Marzo	21,2	8,3	11,2	9,6	0,4	0,6	2,4	1,8	1,9	2,9	1,4	1,4
Abril	23,9	8,2	11,1	9,6	0,4	0,6	2,6	1,8	2,0	2,9	1,4	1,4
Mayo	20,2	8,2	11,1	9,6	0,4	0,6	2,8	1,9	2,1	2,9	1,4	1,4
Junio	24,3	8,3	11,2	9,7	0,5	0,6	2,8	2,1	2,1	2,9	1,5	1,5
Julio	19,5	8,6	11,3	9,9	0,5	0,6	2,9	2,2	2,2	2,9	1,5	1,5
Agosto	21,0	8,7	11,3	9,9	0,5	0,6	2,9	2,4	2,3	3,0	1,5	1,5
Setiembre	18,4	8,9	11,4	10,0	0,5	0,6	3,0	2,6	2,4	3,1	1,6	1,6
Octubre	24,7	9,0	11,6	10,1	0,5	0,6	3,2	2,7	2,5	3,2	1,7	1,7
Noviembre	25,6	9,2	11,6	10,3	0,5	0,6	3,2	2,9	2,8	3,3	1,8	1,8
Diciembre	23,5	9,4	11,7	10,4	0,5	0,6	3,6	2,9	2,9	3,4	1,8	1,8
2006	18,6	9,8	12,0	10,6	0,6	0,6	4,1	3,3	3,3	3,8	2,0	2,0
Enero	22,6	9,7	11,6	10,6	0,5	0,6	3,7	2,9	3,0	3,5	1,9	1,9
Febrero	15,5	9,8	11,9	10,6	0,6	0,6	3,8	3,1	3,1	3,6	2,0	2,0
Marzo	22,4	9,7	12,0	10,6	0,6	0,6	3,8	3,2	3,2	3,7	2,0	2,0
Abril	14,0	9,7	11,9	10,5	0,5	0,6	4,0	3,1	3,2	3,7	2,0	2,0
Mayo	20,4	9,7	12,1	10,6	0,6	0,6	4,0	3,1	3,2	3,7	2,0	2,0
Junio	16,2	9,7	12,2	10,6	0,7	0,6	4,1	3,1	3,3	3,7	2,0	2,0
Julio	15,3	9,8	12,2	10,7	0,6	0,6	4,2	3,3	3,3	3,7	2,0	2,0
Agosto	16,2	9,9	12,1	10,7	0,7	0,6	4,2	3,4	3,4	3,8	2,1	2,1
Setiembre	18,5	9,9	12,0	10,6	0,7	0,6	4,2	3,5	3,5	3,9	2,1	2,1
Octubre	20,2	10,0	11,9	10,7	0,6	0,6	4,2	3,5	3,6	3,9	2,1	2,1
Noviembre	17,5	10,1	12,0	10,7	0,6	0,7	4,3	3,5	3,6	4,0	2,1	2,1
Diciembre	23,9	10,1	12,0	10,8	0,6	0,7	4,3	3,4	3,6	4,0	2,2	2,2
2007	20,5	9,8	11,8	10,5	0,7	0,8	4,6	3,6	3,8	4,1	2,3	2,3
Enero	22,9	10,0	11,9	10,7	0,6	0,7	4,4	3,4	3,7	4,0	2,2	2,2
Febrero	19,8	10,0	11,9	10,7	0,7	0,8	4,4	3,4	3,7	4,1	2,2	2,2
Marzo	22,4	9,9	12,0	10,7	0,7	0,7	4,5	3,5	3,7	4,1	2,2	2,2
Abril	24,5	9,9	12,0	10,6	0,6	0,8	4,5	3,5	3,7	4,1	2,2	2,2
Mayo	21,5	9,9	12,1	10,6	0,7	0,8	4,6	3,6	3,7	4,1	2,2	2,2
Junio	22,3	9,9	12,1	10,6	0,8	0,8	4,6	3,6	3,7	4,2	2,2	2,2
Julio	19,8	9,7	12,0	10,5	0,7	0,8	4,7	3,6	3,8	4,1	2,3	2,3
Agosto	21,2	9,7	12,0	10,4	0,7	0,8	4,7	3,8	3,7	4,2	2,3	2,3
Setiembre	21,5	9,9	11,7	10,5	0,7	0,8	4,6	3,8	3,8	4,2	2,3	2,3
Octubre	17,5	9,7	11,9	10,5	0,7	0,8	4,8	3,8	3,9	4,2	2,4	2,4
Noviembre	16,4	9,6	11,4	10,4	0,7	0,8	4,9	3,7	3,9	4,2	2,4	2,4
Diciembre	16,5	9,7	11,0	10,5	0,7	0,8	4,9	3,8	3,9	4,2	2,5	2,5
2008												
Enero	15,9	9,6	10,9	10,3	0,7	0,8	4,8	3,9	3,8	4,2	2,6	2,6
Febrero	14,7	9,5	10,8	10,2	0,7	0,9	4,5	3,9	3,8	4,2	2,4	2,4
Marzo	17,0	9,8	10,9	10,3	0,8	0,8	5,6	3,7	3,9	4,3	2,6	2,6
Abril	18,6	10,1	10,7	10,5	0,8	0,8	5,8	3,9	3,8	4,3	2,8	2,8
Mayo	21,6	10,5	10,7	10,8	0,8	0,9	6,3	4,4	3,8	4,3	2,9	2,9

Nota: Tasas de interés promedio ponderado de las empresas bancarias en el período, construidas a partir de los saldos totales de colocaciones y depósitos. A partir de diciembre de 2001 las tasas son ponderadas diariamente, en función de la participación de las instituciones.

1/ Promedio del período construido a partir de la tasa TAMEX diariamente publicada por la SBS. La TAMEX es la tasa activa de mercado promedio ponderado en moneda extranjera, expresada en términos efectivos anuales.

2/ Promedio del período construido a partir de la tasa TIPMEX diariamente publicada por la SBS. La TIPMEX es la tasa pasiva de mercado promedio ponderado en moneda extranjera, expresada en términos efectivos anuales.

3/ Promedio del período construido a partir de los factores de la tasa de interés legal en moneda extranjera publicados por la SBS. La tasa de interés legal en moneda extranjera es equivalente a la TIPMEX a partir del 21 de noviembre del 2001.

Fuente: Banco Central de Reserva del Perú.

I. CORPORACIÓN FINANCIERA DE DESARROLLO (COFIDE)

22.20 COLOCACIONES DE LA CORPORACIÓN FINANCIERA DE DESARROLLO, 2000-2007

Concepto	Miles de Nuevos Soles							
	2000	2001	2002	2003	2004	2005	2006	2007
Total	2 622 740	1 815 138	1 335 533	834 269	899 035	871 068	910 087	1 180 949
Préstamos	2 726 783	1 827 886	1 296 064	987 870	1 017 325	1 190 441	1 246 298	1 520 665
Otras Colocaciones	177 384	193 225	232 812	110 184	108 526	84 181	98 821	99 495
Arrendamiento Financiero	422 229	311 608	219 570	34 256	24 467	38 700	29 775	23 687
Créditos vencidos y en cobranza judicial	132 156	195 636	356 959	147 347	49 651	5 028	4 552	16 917
Provisión por incobrabilidad	- 708 537	- 787 748	- 678 803	- 388 348	- 312 691	- 471 707	- 510 292	- 490 397
Intereses y comisiones no devengadas	- 130 736	- 77 900	- 113 374	- 66 664	- 64 579	- 101 935	- 99 138	- 73 786
Refinanciadas	3 461	152 431	22 305	9 624	76 336	126 360	140 071	84 368

Fuente: Corporación Financiera de Desarrollo.

22.21 OPERACIONES DE INTERMEDIACIÓN DE COFIDE, 2000-2007

Concepto	Miles de Nuevos Soles							
	2000	2001	2002	2003	2004	2005	2006	2007
Total	613 800	738 300	437 400	410 500	506 057	643 031	708 263	965 014
Programas de inversión	74 100	72 100	66 100	49 600	85 633	66 554	72 526	135 614
Capital de trabajo	339 900	203 600	118 600	106 100	128 264	301 564	437 795	728 052
Comercio exterior	181 100	144 200	135 200	93 800	112 481	51 496	91 562	78 979
Fideicomiso	18 700	318 400	117 500	161 000	179 679	223 417	106 380	22 369

Fuente: Corporación Financiera de Desarrollo.

22.22 CRÉDITOS APROBADOS POR COFIDE, SEGÚN SECTOR ECONÓMICO Y TAMAÑO DE EMPRESA, 2000 - 2007

Concepto	Miles de US Dólares							
	2000	2001	2002	2003	2004	2005	2006	2007
Sector Económico								
Total	613 800	738 300	437 400	410 500	506 057	643 031	708 263	965 014
Industria	221 900	231 400	102 400	69 000	80 462	90 418	129 800	250 762
Pesquería	63 700	49 500	60 400	60 300	85 441	44 615	89 958	91 544
Minería	35 200	39 900	15 100	15 000	6 317	22 216	33 111	41 044
Servicios	88 200	107 700	31 500	30 000	64 191	43 809	47 301	101 098
Agropecuario	32 100	59 300	65 000	30 600	18 578	40 755	71 843	119 360
Comercio	91 300	107 800	41 700	33 000	38 599	93 701	77 526	122 077
Construcción	52 300	94 700	100 200	159 800	195 678	284 144	216 986	154 846
Turismo	10 100	9 500	2 800	2 500	3 200	3 741	14 399	21 888
Transporte	19 000	38 500	18 300	10 300	13 591	19 632	27 339	62 395
Tamaño de Empresa								
Total	613 800	738 300	437 400	410 500	506 057	643 031	708 263	965 014
Microempresa	86 300	107 200	146 900	193 200	219 669	295 219	260 335	224 290
Pequeña empresa	6 900	39 300	20 100	6 800	17 621	25 272	45 516	40 849
Mediana y gran empresa	520 600	591 800	270 400	210 500	268 767	322 540	402 412	699 875

Fuente: Corporación Financiera de Desarrollo.

22.23 CRÉDITOS APROBADOS POR COFIDE, SEGÚN INTERMEDIARIO FINANCIERO, 2000 - 2007

Intermediario Financiero	Miles de US Dólares							
	2000	2001	2002	2003	2004	2005	2006	2007
Total	613 800	738 300	437 400	410 500	506 057	643 031	708 263	965 014
Bancos y financieras	495 200	607 400	352 700	331 400	421 034	539 253	568 614	756 617
Cajas rurales	18 300	21 500	22 300	12 400	10 195	14 888	9 384	33 964
Cajas municipales	16 600	16 000	33 100	32 800	42 098	35 088	55 085	62 452
Arrendadoras	78 600	83 600	20 900	13 100	16 385	25 430	13 389	16 586
Cooperativas y EDPYMES	5 100	9 800	8 400	20 800	16 345	28 372	61 791	95 395

Fuente: Corporación Financiera de Desarrollo.

J. BOLSA DE VALORES DE LIMA (BVL)

22.24 ÍNDICES DE COTIZACIONES DE LA BOLSA DE VALORES DE LIMA, SEGÚN SECTOR, 2001 - 2007

Sector	2001	2002	2003	2004	2005	2006	2007
Índice general BVL	1 176,5	1 392,0	2 435,0	3 710,4	4 802,3	12 884,2	17 524,8
Variación anual	- 2,6	18,3	74,9	52,4	29,4	168,3	36,0
Índice selectivo BVL	1 917,2	2 202,3	3 993,9	6 159,6	7 681,1	22 159,3	29 035,5
Variación anual	- 6,3	14,9	81,3	54,2	24,7	188,5	31,0
Índice selectivo Perú-15	1 917,2	2 448,9	4 172,1	6 698,7	8 440,1	24 958,8	34 039,0
Variación anual	- 6,3	27,7	70,4	60,6	26,0	195,7	36,4
Índice nacional de capitalización - INCA	-	-	-	-	-	-	95,1
Índices Sectoriales							
Agropecuario	56,4	59,2	57,5	89,8	127,3	434,4	816,3
Bancos y Financieras	71,6	64,7	57,5	79,2	162,5	296,7	351,3
Diversas	27,7	32,2	65,8	117,5	118,9	337,4	710,0
Industriales	99,8	144,7	173,9	254,9	350,9	599,9	1 016,1
Mineras	101,2	138,8	386,3	569,7	743,5	2 701,6	3 395,5
Servicios	94,9	91,2	142,5	202,5	203,2	263,0	375,9
Índices subsectoriales							
Alimentos y bebidas	107,4	146,0	162,6	214,5	316,6	486,1	742,5
Eléctricas	174,8	271,6	353,9	510,1	469,9	540,2	752,6
Minerales no metálicos	112,9	165,7	188,5	269,8	304,4	567,6	806,4
Telecomunicaciones	45,9	33,5	62,7	85,5	94,1	131,0	218,9

Nota: El Índice General e Índice Selectivo tienen como base, el 30 de diciembre de 1991. Los Índices Sectoriales y Subsectoriales tienen como base el 30 de Octubre de 1998.

Fuente: Bolsa de Valores de Lima.

ÍNDICE GENERAL E ÍNDICE SELECTIVO DE LA BOLSA DE VALORES DE LIMA, 2003-2007

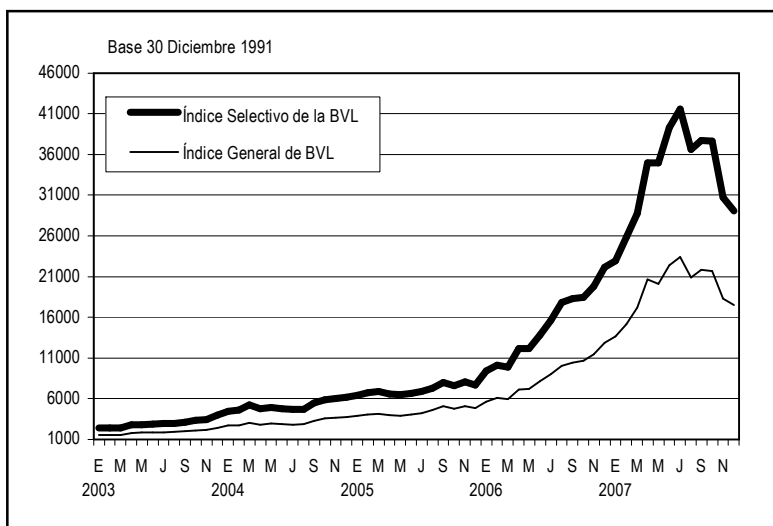

22.25 CAPITALIZACIÓN BURSÁTIL EN MONEDA NACIONAL, 2003 - 2007

Concepto	Millones de nuevos soles				
	2003	2004	2005	2006	2007
Total	55 883,2	66 326,0	124 061,5	192 364,0	324 118,0
A.F.P.	420,7	638,4	523,7	807,5	778,9
Bancos y Financieras	5 406,5	9 157,6	16 853,9	28 250,7	33 288,9
Diversas	7 678,1	9 178,0	11 795,3	18 716,6	44 017,1
Agrario	1 052,8	1 703,4	1 557,8	2 400,2	3 748,2
Industrial Común	6 534,0	9 427,2	17 011,6	13 334,6	16 701,0
Mineras Comunes	20 407,8	18 813,9	57 292,5	102 687,4	174 110,8
Servicios Públicos	9 466,3	11 389,1	11 414,1	13 041,0	35 737,7
Seguros	1 147,7	954,3	1 275,7	1 675,9	3 105,3
Diversas de Inversión	97,3	89,6	61,3	76,2	36,2
Industriales de Inversión	1 381,0	1 591,6	2 241,3	3 389,9	4 190,2
Mineras de Inversión	2 291,1	3 382,9	4 034,3	7 984,0	8 403,8

Fuente: Bolsa de Valores de Lima.

22.26 CAPITALIZACIÓN BURSÁTIL EN MONEDA EXTRANJERA, 2003 - 2007

Concepto	Millones de US Dólares				
	2003	2004	2005	2006	2007
Total	16 083,8	20 107,9	36 195,9	60 020,0	108 219,7
A.F.P.	121,1	193,5	152,8	252,0	260,1
Bancos y Financieras	1 556,1	2 776,3	4 917,2	8 814,6	11 114,8
Diversas	2 209,8	2 782,5	3 441,4	5 839,8	14 696,9
Agrario	303,0	516,4	454,5	748,9	1 251,5
Industrial Común	1 880,6	2 858,0	4 963,3	4 160,6	5 576,3
Mineras Comunes	5 873,6	5 703,8	16 715,6	32 039,8	58 133,8
Servicios Públicos	2 724,5	3 452,8	3 330,1	4 069,0	11 932,5
Seguros	330,3	289,3	372,2	522,9	1 036,8
Diversas de Inversión	28,0	27,2	17,9	23,8	12,1
Industriales de Inversión	397,5	482,5	653,9	1 057,7	1 399,1
Mineras de Inversión	659,4	1 025,6	1 177,1	2 491,1	2 805,9

Fuente: Bolsa de Valores de Lima.

22.27 VOLUMEN NEGOCIADO EN LA BOLSA DE VALORES DE LIMA, 1994-2007

Año	Millones de Nuevos Soles de Diciembre de 1991												
	Total	Renta Variable	Instrumentos de Deuda				Reporte				Plazo con Prima	Colocación Primaria	MIENM 1/
			Total	Mercado de Subastas	Mercado de Dinero	Mercado Continuo	Total	Renta Variable	Instrumento de Deuda	Préstamo de Valores			
1994	3 713,0	2 818,1	330,3	-	330,3	-	564,6	564,6	-	-	-	-	-
1995	4 432,7	3 295,6	439,2	-	439,2	-	697,9	697,9	-	-	-	-	-
1996	7 000,3	3 164,3	2 857,5	-	2 857,5	-	978,5	957,2	21,3	-	-	-	-
1997	9 996,0	3 543,5	4 840,6	-	4 840,6	-	1 611,9	1 454,9	157,0	-	-	-	-
1998	6 510,1	2 596,3	2 998,9	-	2 998,9	-	914,9	826,3	88,6	-	-	-	-
1999	4 428,7	2 596,2	1 308,2	134,5	1 173,7	-	524,3	407,0	117,3	-	-	-	-
2000	3 379,8	2 371,3	687,0	137,3	233,4	316,4	321,4	253,4	68,0	-	-	-	-
2001	3 159,4	864,0	1 594,0	-	415,7	1 178,3	305,2	203,4	101,8	-	-	385,8	10,4
2002	2 643,2	1 095,1	1 323,5	-	476,7	846,8	199,6	194,6	5,0	-	0,1	24,0	0,9
2003	2 013,7	823,3	988,4	-	447,9	540,5	201,2	195,2	6,0	-	-	-	0,9
2004	2 087,5	1 027,4	761,8	-	503,9	257,9	298,2	291,5	6,7	-	-	-	0,1
2005	2 930,3	1 725,9	789,2	-	623,3	165,9	415,3	406,9	7,9	0,4	-	-	-
2006	4 933,0	3 633,6	604,3	-	468,1	136,2	695,1	651,3	43,8	-	-	-	-
2007	9 143,4	6 843,2	820,6	-	629,0	191,6	1 454,4	1 435,9	18,5	-	-	25,2	-

1/ Mercado de instrumento de emisión no masiva. Su propósito es facilitar la negociación de instrumentos (facturas, pagarés, etc.) de empresas que están inscritas en la Bolsa de Valores de Lima.

Fuente: Bolsa de Valores de Lima.

MONTO NEGOCIADO DE RENTA VARIABLE EN LA BOLSA DE VALORES DE LIMA, 1994-2007

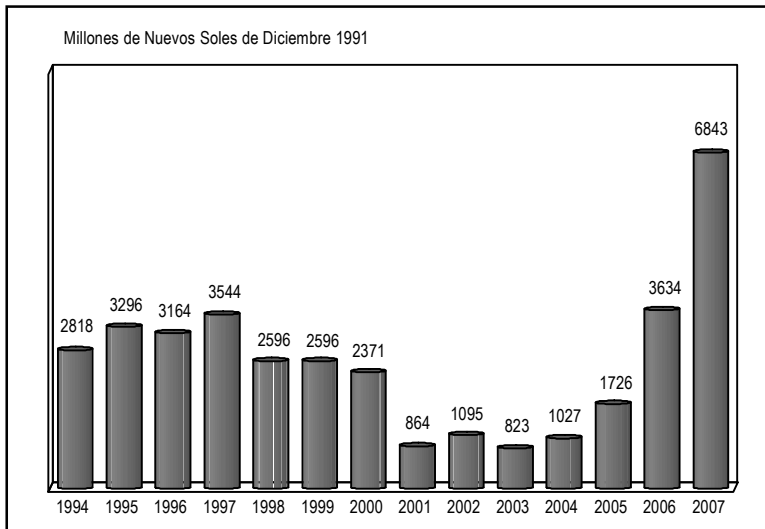

22.28 VOLUMEN NEGOCIADO EN LA BOLSA DE VALORES DE LIMA, 1994-2007

Año	Millones de US Dólares												
	Instrumentos de Deuda					Reporte				Plazo con Prima	Colocación Primaria	MIENM 1/	
	Total	Renta Variable	Mercado Total	Mercado de Subastas	Mercado de Dinero Continuo	Total	Renta Variable	Instru-mento de Deuda	Préstamo de Valores				
1994	4 054,6	3 071,0	362,7	-	362,7	-	620,9	620,9	-	-	-	-	-
1995	5 279,7	3 926,0	525,4	-	525,4	-	828,3	828,3	-	-	-	-	-
1996	8 491,1	3 840,2	3 464,8	-	3 464,8	-	1 186,1	1 160,6	25,5	-	-	-	-
1997	12 123,7	4 295,4	5 866,5	-	5 866,5	-	1 961,8	1 770,2	191,6	-	-	-	-
1998	7 736,2	3 080,9	3 559,3	-	3 559,3	-	1 096,0	989,6	106,4	-	-	-	-
1999	4 694,5	2 746,9	1 392,8	141,5	1 251,3	-	554,8	430,8	124,0	-	-	-	-
2000	3 596,4	2 521,2	733,1	144,9	249,0	339,2	342,1	269,6	72,5	-	-	-	-
2001	3 433,4	936,9	1 734,8	-	451,6	1 283,2	329,4	220,1	109,3	-	-	421,0	11,3
2002	2 873,7	1 188,7	1 436,7	-	517,4	919,3	221,3	215,8	5,5	-	0,1	25,9	1,0
2003	2 254,5	921,8	1 106,5	-	502,6	603,9	225,2	218,5	6,7	-	-	-	1,0
2004	2 466,9	1 214,8	897,9	-	592,3	305,6	354,0	346,0	7,9	-	-	-	0,2
2005	3 627,6	2 127,7	983,1	-	776,1	207,0	516,8	506,4	9,9	0,5	-	-	-
2006	6 308,7	4 647,3	770,0	-	595,5	174,5	891,4	835,9	55,5	-	-	-	-
2007	12 401,7	9 287,7	1 100,4	-	843,0	257,4	1 977,8	1 952,9	24,9	-	-	35,7	-

1/ Mercado de instrumento de emisión no masiva. Su propósito es facilitar la negociación de instrumentos (facturas, pagarés, etc.) de empresas que están inscritas en la Bolsa de Valores de Lima.

Fuente: Bolsa de Valores de Lima.

VOLUMEN NEGOCIADO EN LA BOLSA DE VALORES DE LIMA, 1994-2007

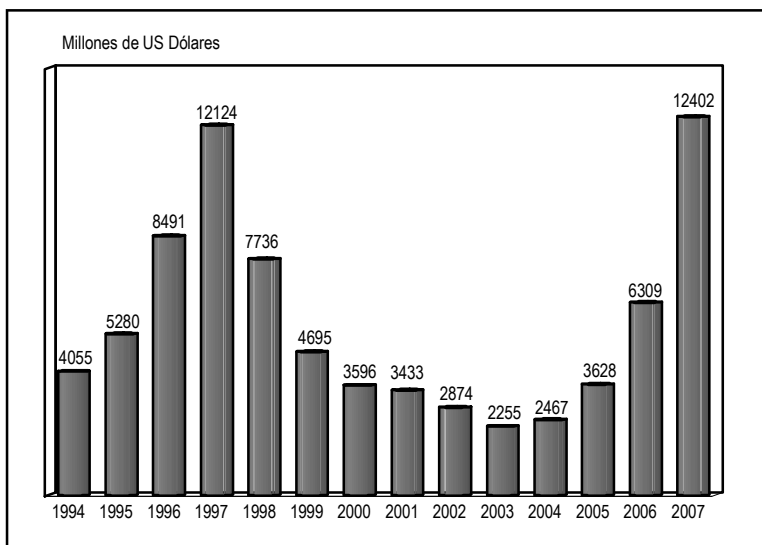

22.29 VOLUMEN NEGOCIADO, SEGÚN RENTA VARIABLE, INSTRUMENTOS DE DEUDA Y OPERACIONES DE REPORTE, 2003 - 2007

Concepto	Millones de Nuevos Soles				
	2003	2004	2005	2006	2007
Total	7 835,8	8 415,1	12 022,6	20 624,5	38 853,5
Renta variable	3 203,3	4 139,4	7 084,2	15 192,7	29 085,9
Acciones	2 992,3	3 972,8	6 783,4	14 676,4	28 484,2
Acciones de capital	2 568,5	3 194,0	5 777,3	10 869,3	23 058,1
A.F.P.	17,2	6,3	-	459,5	20,0
Bancos y financieras	123,5	103,9	184,7	675,9	3 134,0
Agrario	22,2	29,7	68,2	461,6	1 429,1
Industriales	783,4	554,2	2 200,0	1 831,4	2 554,1
Mineras	561,4	1 300,7	1 557,5	4 311,6	8 557,8
Seguros	43,5	167,4	39,1	106,4	574,1
Servicios públicos	324,1	332,4	668,8	610,7	878,5
Diversas	185,1	239,2	161,8	1 588,4	2 667,4
Val. emitidos en extranjero	337,1	330,0	848,5	773,4	3 204,2
Val. emitidos en extranjero (RC N°125-98) 1/	171,0	130,1	48,6	50,4	38,8
Acciones de inversión	423,7	778,9	1 006,1	3 144,6	4 327,9
Industriales	200,9	251,2	480,2	1 671,8	806,8
Mineras	179,4	492,9	520,8	1 472,1	3 514,7
Diversas	43,5	34,7	5,2	0,7	6,3
Juniors	-	-	-	662,4	1 098,2
ADRs	183,6	128,9	234,9	335,1	505,2
Certificado de fondos de inversión	27,4	37,5	65,7	177,1	89,1
Certificado suscripción preferente	-	0,1	0,2	4,2	5,2
Instrumentos de deuda	3 846,3	3 071,4	3 235,6	2 525,3	3 469,7
Mercado continuo	2 100,0	1 041,6	680,1	569,1	813,5
MC bonos	2 067,8	999,5	671,3	559,1	775,7
MC certificados de depósito	14,8	28,4	7,4	-	15,2
MC instrumentos de corto plazo	17,4	13,6	1,4	10,0	22,7
Mercado de dinero	1 746,2	2 029,8	2 555,5	1 956,2	2 656,2
MD bonos	1 703,6	2 001,0	2 436,8	1 859,0	2 592,7
MD certificados de depósito	34,6	14,6	75,8	60,0	18,8
MD instrumentos de corto plazo	8,0	14,1	42,8	37,2	44,6
Colocación primaria	-	-	-	-	108,6
Operaciones plazo con prima	-	-	-	-	-
Operac. de reporte y préstamo	782,9	1 203,8	1 702,8	2 906,5	6 189,3
Reporte renta variable	759,7	1 176,8	1 668,6	2 723,6	6 110,9
Reporte instrumentos de deuda	23,2	27,0	32,6	182,9	78,5
Préstamo de Valores	-	-	1,6	-	-
MIENN 2/	3,4	0,5	-	-	-

A.F.P.= Administración Privada de Fondo de Pensiones.

ADR= (American Depositary Receipt) Certificado de valor emitido por un banco de los Estados Unidos de América, que representa un determinado número de acciones.

1/ Considera a los valores extranjeros inscritos de acuerdo a lo dispuesto en el art. 15 de la Resolución CONASEV N° 125-1998-EF/94.10.

2/ Mercado de instrumento de emisión no masiva. Su propósito es facilitar la negociación de instrumentos (facturas, pagarés, etc.) de empresas que están inscritas en la Bolsa de Valores de Lima.

Fuente: Bolsa de Valores de Lima.

22.30 VOLUMEN NEGOCIADO, SEGÚN RENTA VARIABLE, INSTRUMENTOS DE DEUDA Y OPERACIONES DE REPORTE, 2003 - 2007

Concepto	Millones de US Dólares				
	2003	2004	2005	2006	2007
Total	2 254,5	2 466,9	3 627,6	6 308,7	12 401,7
Renta variable	921,8	1 214,8	2 127,7	4 647,3	9 287,7
Acciones	861,2	1 165,7	2 036,9	4 489,5	9 094,5
Acciones de capital	739,3	936,4	1 732,3	3 331,9	7 373,2
A.F.P.	4,9	1,9	-	142,3	6,3
Bancos y financieras	35,5	31,0	55,7	206,5	988,0
Agrario	6,4	8,7	20,5	141,3	454,8
Industriales	225,6	162,8	653,5	562,6	812,0
Mineras	161,6	381,4	471,0	1 318,9	2 731,4
Seguros	12,5	48,3	11,8	33,1	181,2
Servicios públicos	93,3	96,5	198,0	187,2	282,0
Diversas	53,3	71,6	49,0	486,8	875,9
Val. emitidos en extranjero	96,9	96,0	258,1	237,7	1 029,2
Val. emitidos en extranjero (RC N°125-98) 1/	49,2	38,2	14,8	15,4	12,4
Acciones de inversión	121,9	229,2	304,6	954,4	1 373,5
Industriales	57,8	74,1	145,3	503,3	256,0
Mineras	51,6	144,5	157,7	450,9	1 115,5
Diversas	12,5	10,6	1,6	0,2	2,0
Juniors	-	-	-	203,2	347,7
ADRs	52,8	37,8	70,9	102,2	162,3
Certificado de fondos de inversión	7,9	11,3	19,8	54,3	28,5
Certificado suscripción preferente	-	-	0,1	1,3	1,6
Instrumentos de deuda	1 106,5	897,9	983,1	770,0	1 100,4
Mercado continuo	603,9	305,6	207,0	174,5	257,4
MC bonos	594,6	293,4	204,3	171,5	245,5
MC certificados de depósito	4,3	8,2	2,3	-	4,8
MC instrumentos de corto plazo	5,0	4,0	0,4	3,0	7,2
Mercado de dinero	502,6	592,3	776,1	595,5	843,0
MD bonos	490,3	583,9	740,2	565,9	823,0
MD certificados de depósito	10,0	4,2	22,9	18,1	5,9
MD instrumentos de corto plazo	2,3	4,1	12,9	11,4	14,1
Colocación primaria	-	-	-	-	35,7
Operaciones plazo con prima	-	-	-	-	-
Operac. de reporte y préstamo	225,2	354,0	516,8	891,4	1 977,8
Reporte renta variable	218,6	346,0	506,4	835,9	1 952,9
Reporte instrumentos de deuda	6,7	7,9	9,9	55,5	24,9
Préstamo de valores	-	-	0,5	-	-
MIENM 2/	1,0	0,2	-	-	-

A.F.P.= Administración Privada de Fondo de Pensiones.

ADR= (American Depositary Receipt) Certificado de valor emitido por un banco de los Estados Unidos de América, que representa un determinado número de acciones.

1/ Considera a los valores extranjeros inscritos de acuerdo a lo dispuesto en el art. 15 de la Resolución CONASEV N° 125-1998-EF/94.10.

2/ Mercado de instrumento de emisión no masiva. Su propósito es facilitar la negociación de instrumentos (facturas, pagarés, etc.) de empresas que están inscritas en la Bolsa de Valores de Lima.

Fuente: Bolsa de Valores de Lima.

K. CAVALI S.A. ICVL

22.31 CAPITALIZACIÓN DEL MERCADO VS. VALORIZACIÓN EN CAVALI, 2007

Mes	Millones de US Dólares		
	Valorización del Mercado (a)	Valorización en CAVALI (b)	Porcentaje Desmaterialización (b/a)
Enero	74 037,90	31 994,98	43,21%
Febrero	80 573,42	33 792,57	41,94%
Marzo	87 145,63	37 436,24	42,96%
Abril	100 300,39	42 784,62	42,66%
Mayo	102 365,07	41 468,09	40,51%
Junio	108 641,35	45 575,82	41,95%
Julio	119 362,89	48 682,41	40,79%
Agosto	108 983,44	44 727,75	41,04%
Setiembre	121 654,84	47 627,14	39,15%
Octubre	131 003,04	50 477,72	38,53%
Noviembre	116 105,17	47 147,18	40,61%
Diciembre	120 066,51	54 538,43	45,42%

Nota: La valorización sólo considera los valores inscritos en la Bolsa de Valores de Lima.

Fuente: CAVALI S.A. ICLV

22.32 VALORIZACIÓN DE TENENCIAS EN CAVALI POR TIPO DE INSTRUMENTO, 2007

Mes	Millones de US Dólares				Valorización Total CAVALI
	Valorización de Renta Variable		Valorización Instrumentos de Deuda		
	Valorización del Mercado	Valorización Nominal	Valorización del Mercado	Valorización Nominal	
Enero	23 955,40	5 669,39	9 382,83	9 366,66	33 338,23
Febrero	25 626,09	5 711,08	9 505,32	9 492,32	35 131,41
Marzo	29 054,45	5 712,49	10 508,42	10 507,10	39 562,88
Abril	34 275,47	5 799,29	10 679,26	10 676,75	44 954,73
Mayo	32 853,63	5 866,17	10 776,39	10 773,43	43 630,02
Junio	36 914,13	5 945,74	10 740,50	10 725,52	47 654,63
Julio	38 652,17	6 504,73	11 975,79	11 963,32	50 627,96
Agosto	34 719,28	6 534,49	11 970,28	11 967,77	46 689,56
Setiembre	37 629,38	6 716,63	12 110,82	12 112,38	49 740,20
Octubre	40 021,20	6 965,66	12 723,76	12 714,82	52 744,96
Noviembre	36 484,24	7 027,06	12 944,48	12 934,26	49 428,72
Diciembre	43 817,64	7 257,31	13 123,18	13 122,73	56 940,82

Fuente: CAVALI S.A. ICLV

22.33 VALORIZACIÓN DE TENENCIAS REGISTRADAS EN CAVALI, 2007

Mes	Millones de US Dólares					
	Residentes			No Residentes		
	Valor Mercado	Valor Nominal	%	Valor Mercado	Valor Nominal	%
Enero	21 282,90	11 697,94	63,84%	12 055,33	3 338,11	36,16%
Febrero	22 684,67	11 762,04	64,57%	12 446,74	3 441,36	35,43%
Marzo	25 345,40	12 813,29	64,06%	14 217,48	3 406,30	35,94%
Abril	28 114,87	12 940,42	62,54%	16 839,86	3 535,62	37,46%
Mayo	26 937,47	12 921,65	61,74%	16 692,55	3 717,95	38,26%
Junio	29 232,61	12 799,14	61,34%	18 422,02	3 872,12	38,66%
Julio	30 399,42	13 281,70	60,04%	20 228,54	5 186,35	39,96%
Agosto	28 301,78	13 532,60	60,62%	18 387,78	4 969,66	39,38%
Setiembre	29 823,73	13 977,39	59,96%	19 916,47	4 851,62	40,04%
Octubre	31 495,02	14 690,47	59,71%	21 249,94	4 990,01	40,29%
Noviembre	28 912,75	14 821,62	58,49%	20 515,97	5 139,70	41,51%
Diciembre	34 243,86	15 161,56	60,14%	22 696,96	5 218,48	39,86%

Fuente: CAVALI S.A. ICLV

22.34 MONTO NEGOCIADO POR INVERSIONISTAS INSTITUCIONALES, 2007

Mes	Millones de US Dólares					
	Residentes					No Residentes
	Compañía de Seguros	AFP'S	Bancos y Financieras Plazo	Sociedades Agentes	Fondos Mutuos y de Inversión	
Enero	26,90	125,98	37,03	36,52	54,36	41,87
Febrero	27,81	159,14	35,63	42,18	77,95	30,43
Marzo	26,52	136,84	16,14	43,60	117,38	25,25
Abril	80,65	226,95	43,66	43,10	163,96	98,83
Mayo	51,20	275,71	20,75	104,14	296,02	51,97
Junio	30,37	205,91	79,91	83,08	87,56	39,42
Julio	19,83	182,81	25,10	77,83	127,96	56,48
Agosto	31,28	375,21	21,16	111,45	118,54	54,61
Setiembre	15,51	171,11	20,47	53,84	105,86	33,44
Octubre	26,45	147,54	15,66	58,87	90,27	48,26
Noviembre	25,70	113,99	30,11	73,21	78,01	56,73
Diciembre	15,92	120,37	20,09	59,65	58,95	47,43

Nota: Los montos negociados sólo incluyen Mercado Contado.

Fuente: CAVALI S.A. ICLV

L. RANKING DE EMPRESAS

22.35 RANKING DE PRINCIPALES EMPRESAS, POR INGRESOS, 2006 - 2007

N°	Empresa	Millones de Nuevos Soles	
		2006	2007
1	Southern Peru Copper Corporation, Sucursal del Perú 1/	9 345,8	9 986,6
2	Refinería La Pampilla S.A. 1/.	7 779,0	9 770,3
3	Sociedad Minera Cerro Verde S.A.A. 1/	2 185,5	5 615,5
4	Telefónica del Perú S.A.A.	4 115,4	3 953,7
5	Minera Yanacocha S.R.L. 1/	5 355,2	3 594,0
6	Minera Barrick Misquichilca S.A. 1/	3 144,5	3 443,2
7	Banco de Crédito del Perú	2 377,3	3 210,5
8	Telefónica Móviles S.A.	1 837,1	2 580,6
9	Volcan Compañía Minera S.A.A.	1 810,1	2 538,6
10	Alicorp S.A.A.	1 983,8	2 505,4
11	Pluspetrol Norte S.A 1/	2 322,9	2 358,3
12	Unión de Cervecerías Peruanas Backus y Johnston S.A.A.	1 612,7	2 100,9
13	BBVA Banco Continental	1 526,2	1 983,6
14	Gloria S.A.	1 511,4	1 810,4
15	Minsur S.A.	1 126,0	1 666,7
16	Ferreyros S.A.A.	1 273,9	1 651,3
17	Scotiabank Peru S.A.A.	1 207,0	1 510,2
18	Compañía de Minas Buenaventura S.A.A. 1/	1 137,5	1 474,2
19	Luz del Sur S.A.A.	1 342,1	1 368,4
20	Edelnor S.A.A.	1 317,7	1 349,5
21	Corporación Aceros Arequipa S.A.	1 166,3	1 336,2
22	Supermercados Peruanos S.A.	1 078,9	1 313,4
23	Saga Falabella S.A.	1 125,5	1 290,2
24	Empresa Siderúrgica del Perú S.A.A. - Siderperú	866,6	1 184,6
25	Empresa Electricidad del Perú - Electroperú S.A.	1 378,0	1 180,6
26	Empresa Minera Los Quenuales S.A. 1/	1 310,2	1 160,2
27	Edegel S.A.A.	1 028,7	1 058,1
28	San Fernando S.A.	902,6	1 024,7
29	Corporacion José R. Lindley S.A.	904,5	1 023,2
30	Shougang Hierro Perú S.A.A.	963,9	1 012,7
31	Banco Internacional del Perú S.A.A. - Interbank	767,0	1 012,0
32	Servicio de Agua Potable y Alcantarillado - SEDAPAL S.A.	779,8	866,8
33	Cementos Lima S.A.	749,8	864,1
34	Energía del Sur S.A. - Enersur 1/	661,3	858,9
35	Sociedad Minera El Brocal S.A.A.1/	764,7	830,1

Nota: Ranking elaborado sobre la base de los Estados Financieros Auditados Anuales, presentados a CONASEV por las empresas con valores inscritos en el Registro Público del Mercado de Valores al 30 de abril de 2008.

1/ Los ingresos anuales presentados en dólares de los Estados Unidos de América han sido expresados en Nuevos Soles, utilizando como referencia el tipo de cambio promedio de 2007, publicado por el Banco Central de Reserva del Perú.

Fuente: Comisión Nacional Supervisora de Empresas y Valores (CONASEV).

23

Finanzas Públicas

En este capítulo se presentan datos estadísticos sobre los principales indicadores de las finanzas del sector público como son: el resultado primario y el resultado económico del sector público no financiero del Gobierno General y de las empresas estatales no financieras. Asimismo, información referida a los ingresos tributarios del Gobierno Central tales como, el impuesto general a las ventas y el impuesto selectivo al consumo; también se tiene información de las operaciones del sector público no financiero del Gobierno General, del Gobierno Central, ingresos corrientes (tributarios y no tributarios), gastos no financieros, gastos de capital, intereses, entre otros. La fuente de información es el Banco Central de Reserva del Perú (BCRP).

Se cuenta con información sobre la recaudación tributaria, los ingresos corrientes por organismo administrador, por ente beneficiario, por tipo de impuesto, así como datos de la base tributaria. Esta información es elaborada por la Superintendencia Nacional de Administración Tributaria (SUNAT). Asimismo, la Municipalidad de Lima Metropolitana, a través del Servicio de Administración Tributaria (SAT), provee información de sus ingresos recaudados originados por los impuestos municipales, tasas por limpieza de parques y jardines, licencia de funcionamiento, entre otros.

En esta sección se muestra además, datos sobre la privatización de empresas estatales y su valor de ventas, activos

otorgados en concesión, activos con opción de transferencia y activos capitalizados, cuya fuente es la Agencia de Promoción de la Inversión Privada (PROINVERSIÓN).

De otro lado, la Dirección Nacional de Contabilidad Pública, proporciona datos sobre los ingresos del sector público según fuentes de financiamiento, distribución del gasto, inversión pública según secciones presupuestarias. Asimismo, la Dirección General de Presupuesto del Ministerio de Economía y Finanzas presenta datos estadísticos acerca del presupuesto de sector público, según servicio, región, categoría de gasto y fuentes de financiamiento. Finalmente, se muestra información sobre los proyectos aprobados según línea de inversión del Fondo de Cooperación para el Desarrollo Social (FONCODES) de la inversión realizada según Proyecto y Programa del Instituto Nacional de Desarrollo (INADE) y recursos de la cooperación técnica internacional asignados según objetivo estratégico de desarrollo y departamento por la Agencia Peruana de Cooperación Internacional (APCI).

23.1 INDICADORES DEL SECTOR PÚBLICO, 1995 - 2007

(Millones de Nuevos Soles)

Año	P.B.I. Global (Valores corrientes)	Resultado primario			Resultado económico con intereses		
		Sector	Gobierno	Empresas	Sector	Gobierno	Empresas
		público	general	estatales	público	general	estatales
		no financiero	no general	no estatales financieras	no financiero	no general	no estatales financieras
1995	120 928	391	393	-2	-3 893	-3 694	-199
1996	137 081	2 170	1 821	349	-1 485	-1 659	173
1997	157 533	3 295	2 226	1 069	101	-855	957
1998	166 282	1 986	2 144	-158	-1 638	-1 379	-259
1999	174 422	-1 519	-1 570	51	-5 624	-5 596	-27
2000	186 141	-1 561	-648	-913	-6 176	-5 147	-1 028
2001	189 213	-427	-829	402	-4 693	-4 988	295
2002	199 650	-214	24	-237	-4 495	-4 166	-329
2003	213 425	927	1 027	-100	-3 679	-3 484	-195
2004	237 902	2 409	2 080	329	-2 458	-2 720	262
2005	261 653	4 277	3 720	557	-789	-1 251	462
2006	302 255	11 956	11 098	858	6 263	5 505	757
2007	335 730	16 475	16 190	285	10 446	10 255	190

Fuente: Banco Central de Reserva del Perú.
Instituto Nacional de Estadística e Informática - Dirección Nacional de Cuentas Nacionales.

23.2 INDICADORES DEL SECTOR PÚBLICO COMO PORCENTAJE DEL PBI, 1995 - 2007

Año	P.B.I. Global (Valores corrientes) 1/	Resultado primario			Resultado económico con intereses		
		Sector	Gobierno	Empresas	Sector	Gobierno	Empresas
		público	general	estatales	público	general	estatales
		no financiero	no general	no estatales financieras	no financiero	no general	no estatales financieras
1995	120 928	0,3	0,3	0,0	-3,2	-3,1	-0,2
1996	137 081	1,6	1,3	0,3	-1,1	-1,2	0,1
1997	157 533	2,1	1,4	0,7	0,1	-0,5	0,6
1998	166 282	1,2	1,3	-0,1	-1,0	-0,8	-0,2
1999	174 422	-0,9	-0,9	0,0	-3,2	-3,2	0,0
2000	186 141	-0,8	-0,3	-0,5	-3,3	-2,8	-0,6
2001	189 213	-0,2	-0,4	0,2	-2,5	-2,6	0,2
2002	199 650	-0,1	0,0	-0,1	-2,3	-2,1	-0,2
2003	213 425	0,4	0,5	0,0	-1,7	-1,6	-0,1
2004	237 902	1,0	0,9	0,1	-1,0	-1,1	0,1
2005	261 653	1,6	1,4	0,2	-0,3	-0,5	0,2
2006	302 255	4,0	3,7	0,3	2,1	1,8	0,3
2007	335 730	4,9	4,8	0,1	3,1	3,1	0,1

1/ Los valores están expresados en millones de Nuevos Soles.

Fuente: Banco Central de Reserva del Perú.
Instituto Nacional de Estadística e Informática - Dirección Nacional de Cuentas Nacionales.

A. SECTOR PÚBLICO NO FINANCIERO

23.3 OPERACIONES DEL SECTOR PÚBLICO NO FINANCIERO, 1998 - 2007

Operaciones	Millones de Nuevos Soles									
	1998	1999	2000	2001	2002	2003	2004	2005	2006	2007
I. Resultado Primario	1 986	-1 519	-1 561	-427	-214	927	2 409	4 277	11 956	16 475
1. Resultado Primario del Gobierno Central	1 241	-1 815	-1 120	-1 230	-310	478	1 405	2 965	9 816	11 535
a. Ingresos corrientes	26 194	25 482	27 705	27 059	28 559	31 568	35 381	41 046	52 715	61 113
Ingresos tributarios	23 144	22 072	22 769	23 541	24 062	27 405	31 144	35 589	45 485	52 454
No tributarios	3 050	3 410	4 935	3 518	4 498	4 163	4 238	5 458	7 229	8 659
b. Gasto no financiero	25 485	27 835	29 360	28 580	29 241	31 451	34 165	38 468	43 260	49 962
Corriente	19 862	21 930	24 101	24 349	25 285	27 371	29 870	33 577	37 252	42 613
Capital	5 623	5 906	5 259	4 231	3 956	4 080	4 295	4 891	6 008	7 349
c. Ingresos de Capital 1/	532	539	535	291	371	361	189	386	361	385
2. Resultado Primario del Resto	745	295	-441	803	97	449	1 004	1 312	2 140	4 940
a. Resto del gobierno central	797	380	287	300	127	216	350	10	1 004	1 010
b. Gobiernos locales	106	-135	185	102	207	333	325	745	279	3 645
c. Empresas Estatales	-158	51	-913	402	-237	-100	329	557	858	285
II. Intereses	3 624	4 104	4 614	4 266	4 282	4 606	4 867	5 066	5 693	6 029
a. Deuda externa	2 972	3 549	3 583	3 665	3 515	3 763	3 951	4 175	4 337	4 287
b. Deuda interna	652	555	1 031	601	767	843	915	891	1 357	1 742
III. Resultado Económico	-1 638	-5 624	-6 176	-4 693	-4 495	-3 679	-2 458	-789	6 263	10 446
IV. Financiamiento neto	1 638	5 624	6 176	4 693	4 495	3 679	2 458	789	-6 263	-10 446
1. Financiamiento Externo Neto (Millones de US\$) (a-b+c)	642	-346	2 288	1 755	4 144	2 928	3 598	-3 813	-2 175	-6 585
a. Desembolsos	224	-90	656	498	1 183	841	1 076	-1 167	-658	-2 147
b. Amortización	657	812	1 299	1 318	2 863	2 101	2 474	2 628	609	3 384
c. Otros 2/	678	948	633	735	1 793	1 187	1 348	3 678	1 193	5 661
2. Financiamiento Interno Neto	244	46	-10	-85	113	-73	-49	-117	-74	131
3. Ingresos de privatización	232	4 651	2 461	1 804	-1 152	570	-1 529	4 417	-4 392	-4 310
	764	1 318	1 427	1 134	1 503	181	389	185	304	449

Nota: El Sector Público no Financiero incluye las Operaciones del Gobierno General y las Operaciones de Empresas Estatales.

1/ Deduce el pago al American International Group y al Convenio Perú-Alemania.

2/ Incluye financiamiento excepcional y financiamiento de corto plazo.

Fuente: Banco Central de Reserva del Perú.

B. GOBIERNO GENERAL

23.4 OPERACIONES DEL GOBIERNO GENERAL, 1998 - 2007

Operaciones	Millones de Nuevos Soles									
	1998	1999	2000	2001	2002	2003	2004	2005	2006	2007
I. Ingresos Corrientes	31 423	30 790	33 150	32 442	34 221	37 288	41 594	47 815	60 056	69 455
1. Ingresos tributarios	23 625	22 503	23 240	24 007	24 597	27 988	31 828	36 311	46 218	53 359
2. Contribuciones	2 985	2 997	3 185	3 260	3 320	3 504	3 738	4 023	4 629	5 191
3. Otros	4 813	5 290	6 724	5 175	6 303	5 775	6 028	7 481	9 208	10 905
II. Gastos no Financieros	29 812	32 937	34 356	33 562	34 596	36 622	39 730	44 481	49 318	53 651
1. Gastos corrientes	22 615	25 360	27 548	27 902	29 126	30 892	33 394	37 320	40 833	43 407
2. Gastos de capital	7 197	7 577	6 807	5 660	5 469	5 730	6 336	7 162	8 485	10 244
III. Ingresos de Capital 1/	533	576	558	292	399	382	216	386	361	386
IV. Resultado Primario	2 144	-1 570	-648	-829	24	1 027	2 080	3 720	11 098	16 190
V. Intereses	3 523	4 027	4 499	4 159	4 190	4 511	4 800	4 971	5 593	5 934
VI. Resultado Económico	-1 379	-5 596	-5 147	-4 988	-4 166	-3 484	-2 720	-1 251	5 505	10 255
VII. Financiamiento Neto	1 379	5 596	5 147	4 988	4 166	3 484	2 720	1 251	-5 505	-10 255
1. Externo (Millones de US\$) (a-b+c)	561	-330	2 104	2 065	3 997	2 681	3 616	-3 816	-1 932	-6 842
a. Desembolsos	195	-86	604	585	1 141	770	1 079	-1 167	-585	-2 231
b. Amortización	610	750	1 266	1 278	2 826	2 070	2 445	2 602	580	3 339
c. Otros	657	860	605	712	1 770	1 161	1 328	3 654	1 159	5 621
2. Interno	243	24	-57	19	86	-139	-38	-114	-6	50
3. Privatización	54	4 608	1 616	1 790	-1 333	622	-1 285	4 881	-3 877	-3 863
	764	1 318	1 427	1 134	1 503	181	389	185	304	449

Nota: Comprende Operaciones del Gobierno Central Consolidado y Operaciones de Gobiernos Locales.

1/ Deduce el pago al American International Group y al Convenio Perú-Alemania.

Fuente: Banco Central de Reserva del Perú.

C. GOBIERNO CENTRAL

23.5 OPERACIONES DEL GOBIERNO CENTRAL CONSOLIDADO, 1998 - 2007

Operaciones	Millones de Nuevos Soles									
	1998	1999	2000	2001	2002	2003	2004	2005	2006	2007
I. Ingresos corrientes	29 806	29 273	31 581	30 791	32 308	35 264	39 284	45 407	57 560	66 655
II. Gastos no financieros	28 300	31 246	32 949	32 013	32 864	34 931	37 718	42 818	47 101	54 495
1. Gastos corrientes	22 538	25 053	27 399	27 654	28 801	30 724	33 334	37 782	41 311	46 898
2. Gastos de capital	5 762	6 193	5 550	4 360	4 063	4 207	4 383	5 036	5 789	7 597
III. Ingresos de Capital 1/	533	539	535	292	372	362	189	386	361	386
IV. Resultado primario	2 038	-1 435	-833	-930	-184	694	1 755	2 975	10 820	12 545
V. Intereses	3 468	3 951	4 406	4 050	4 098	4 427	4 716	4 901	5 504	5 885
VI. Resultado Económico	-1 430	-5 386	-5 240	-4 980	-4 282	-3 733	-2 962	-1 926	5 316	6 660
VII. Financiamiento neto	1 430	5 386	5 240	4 980	4 282	3 733	2 962	1 926	-5 316	-6 660
1. Financiamiento Externo	561	-330	2 104	2 065	3 997	2 681	3 616	-3 824	-1 940	-6 885
2. Interno	105	4 397	1 708	1 782	-1 218	871	-1 044	5 565	-3 681	-224
3. Privatización	764	1 318	1 427	1 134	1 503	181	389	185	304	449

Nota: Formado por las Operaciones del Gobierno Central y las Operaciones del Resto del Gobierno Central.

1/ Deduce el pago al American International Group y al Convenio Perú-Alemania.

Fuente: Banco Central de Reserva del Perú.

23.6 OPERACIONES DEL GOBIERNO CENTRAL, 1998 - 2007

Operaciones	Millones de Nuevos Soles									
	1998	1999	2000	2001	2002	2003	2004	2005	2006	2007
I. Ingresos corrientes	26 194	25 482	27 705	27 059	28 559	31 568	35 381	41 046	52 715	61 113
II. Gastos no financieros	25 485	27 835	29 360	28 580	29 241	31 451	34 165	38 468	43 260	49 962
1. Gastos corrientes	19 862	21 930	24 101	24 349	25 285	27 371	29 870	33 577	37 252	42 613
2. Gastos de capital	5 623	5 906	5 259	4 231	3 956	4 080	4 295	4 891	6 008	7 349
III. Ingresos de Capital 1/	532	539	535	291	371	361	189	386	361	385
IV. Resultado primario	1 241	-1 815	-1 120	-1 230	-310	478	1 405	2 965	9 816	11 535
V. Intereses	3 119	3 670	4 077	4 060	3 953	4 191	4 381	4 794	5 413	5 525
VI. Resultado Económico	-1 878	-5 485	-5 197	-5 290	-4 263	-3 713	-2 977	-1 830	4 403	6 010
VII. Financiamiento neto	1 878	5 485	5 197	5 290	4 263	3 713	2 977	1 830	-4 403	-6 010
1. Externo	561	-330	2 104	2 065	3 997	3 386	3 838	-3 121	-1 832	-6 831
(Millones de US\$) (a-b+c)	195	-86	604	585	1 141	973	1 144	-955	-554	-2 229
a. Desembolsos	610	750	1 266	1 278	2 826	2 070	2 445	2 599	578	3 325
b. Amortización	657	860	605	712	1 770	1 161	1 328	3 654	1 159	5 621
c. Otros	243	24	-57	19	86	64	26	100	27	67
2. Interno	553	4 496	1 666	2 092	-1 236	146	-1 251	4 766	-2 875	372
3. Privatización	764	1 318	1 427	1 134	1 503	181	389	185	304	449

Nota: MEF, Banco de la Nación, BCR, SUNAT.

1/ Deduce el pago al American International Group y al Convenio Perú-Alemania.

Fuente: Banco Central de Reserva del Perú.

23.7 RESULTADO DE LAS OPERACIONES DEL GOBIERNO CENTRAL COMO PORCENTAJE DEL PBI, 1998-2007

Operaciones	1998	1999	2000	2001	2002	2003	2004	2005	2006	2007
I. Ingresos corrientes	15,8	14,6	14,9	14,3	14,3	14,8	14,9	15,7	17,4	18,2
II. Gastos no financieros	15,3	16,0	15,8	15,1	14,6	14,7	14,4	14,7	14,3	14,9
1. Gastos corrientes	11,9	12,6	12,9	12,9	12,7	12,8	12,6	12,8	12,3	12,7
2. Gastos de capital	3,4	3,4	2,8	2,2	2,0	1,9	1,8	1,9	2,0	2,2
III. Ingresos de Capital 1/	0,3	0,3	0,3	0,2	0,2	0,2	0,1	0,1	0,1	0,1
IV. Resultado primario	0,7	-1,0	-0,6	-0,6	-0,2	0,2	0,6	1,1	3,2	3,4
V. Intereses	1,9	2,1	2,2	2,1	2,0	2,0	1,8	1,8	1,8	1,6
VI. Resultado Económico	-1,1	-3,1	-2,8	-2,8	-2,1	-1,7	-1,3	-0,7	1,5	1,8
VII. Financiamiento neto	1,1	3,1	2,8	2,8	2,1	1,7	1,3	0,7	-1,5	-1,8
1. Externo	0,3	-0,2	1,1	1,1	2,0	1,6	1,6	-1,2	-0,6	-2,0
a. Desembolsos	1,1	1,5	2,4	2,4	5,0	3,4	3,5	3,3	0,0	0,0
b. Amortización	1,2	1,7	1,1	1,3	3,1	1,9	1,9	4,6	0,0	0,0
c. Otros	0,4	0,0	-0,1	0,0	0,1	0,1	0,0	0,1	0,0	0,0
2. Interno	0,3	2,6	0,9	1,1	-0,6	0,1	-0,5	1,8	-1,0	0,1
3. Privatización	0,5	0,8	0,8	0,6	0,8	0,1	0,2	0,1	0,1	0,1
PBI Global (valores corrientes) 2/	166 282	174 422	186 141	189 213	199 650	213 425	237 902	261 653	302 255	335 730

1/ Deduce el pago al American International Group y al Convenio Perú-Alemania.

2/ Los valores están expresados en millones de Nuevos Soles.

Fuente: Banco Central de Reserva del Perú.

Instituto Nacional de Estadística e Informática - Dirección Nacional de Cuentas Nacionales.

23.8 INGRESOS CORRIENTES DEL GOBIERNO CENTRAL, 1998 - 2007

Tipo de impuesto	Millones de Nuevos Soles									
	1998	1999	2000	2001	2002	2003	2004	2005	2006	2007
I Ingresos corrientes	26 194	25 482	27 705	27 059	28 559	31 568	35 381	41 046	52 715	61 113
A. Ingresos tributarios	23 144	22 072	22 769	23 541	24 062	27 405	31 144	35 589	45 485	52 454
Impuesto a los ingresos	5 861	5 072	5 130	5 630	6 011	7 971	9 026	11 188	18 414	22 847
Personas Naturales	1 839	1 951	2 050	2 097	2 247	2 584	2 798	3 071	3 926	4 477
Personas Jurídicas	3 492	2 726	2 574	2 785	3 158	4 298	5 230	6 079	11 205	14 373
Regularización	530	394	506	748	606	1 089	999	2 038	3 283	3 997
Impuesto al patrimonio	1	11	0	0	0	0	-	0	0	0
Impuesto a la importación	2 900	2 857	2 921	2 786	2 483	2 550	2 744	3 143	2 847	2 198
Impuesto general a las ventas	11 054	11 043	12 013	11 815	12 613	14 110	16 206	18 302	21 517	25 258
Interno	6 384	6 470	7 007	6 866	7 501	8 459	9 526	10 587	11 982	13 586
Importaciones	4 670	4 573	5 007	4 949	5 113	5 651	6 680	7 715	9 535	11 672
Impuesto selectivo al consumo	3 429	3 448	3 424	3 561	4 184	4 525	4 468	4 066	4 042	4 291
Combustibles	2 002	2 094	2 120	2 321	3 003	3 285	3 177	2 607	2 399	2 419
Otros	1 427	1 355	1 304	1 241	1 181	1 240	1 292	1 459	1 643	1 872
Otros ingresos tributarios	1 789	1 787	2 053	2 602	1 738	1 414	2 162	2 980	3 369	3 848
Documentos valorados	-1 890	-2 145	-2 772	-2 853	-2 968	-3 165	-3 462	-4 090	-4 704	-5 989
B. Ingresos no tributarios	3 050	3 410	4 935	3 518	4 498	4 163	4 238	5 458	7 229	8 659

Fuente: Banco Central de Reserva del Perú.

23.9 COEFICIENTES DE PRESIÓN FISCAL Y PRESIÓN TRIBUTARIA, 1995 - 2007

Año	Ingresos	Ingresos	Coeficientes (%)		PBI
	corrientes	tributarios	Presión	Presión	global
	1/	1/	fiscal	tributaria	1/
			2/	3/	
1995	18 456	16 458	15,3	13,6	120 928
1996	21 682	19 256	15,8	14,0	137 081
1997	25 132	22 304	16,0	14,2	157 533
1998	26 194	23 144	15,8	13,9	166 282
1999	25 482	22 072	14,6	12,7	174 422
2000	27 705	22 769	14,9	12,2	186 141
2001	27 059	23 541	14,3	12,4	189 213
2002	28 559	24 062	14,3	12,1	199 650
2003	31 568	27 405	14,8	12,8	213 425
2004	35 381	31 144	14,9	13,1	237 902
2005	41 046	35 589	15,7	13,6	261 653
2006	52 715	45 485	17,4	15,0	302 255
2007	61 113	52 454	18,2	15,6	335 730

1/ Los valores están expresados en millones de Nuevos Soles.

2/ Presión fiscal : Ingresos corrientes / PBI

3/ Presión tributaria : Ingresos tributarios / PBI

Fuente: Banco Central de Reserva del Perú.

Instituto Nacional de Estadística e Informática - Dirección Nacional de Cuentas Nacionales.

PRESIÓN TRIBUTARIA, 1995 - 2007

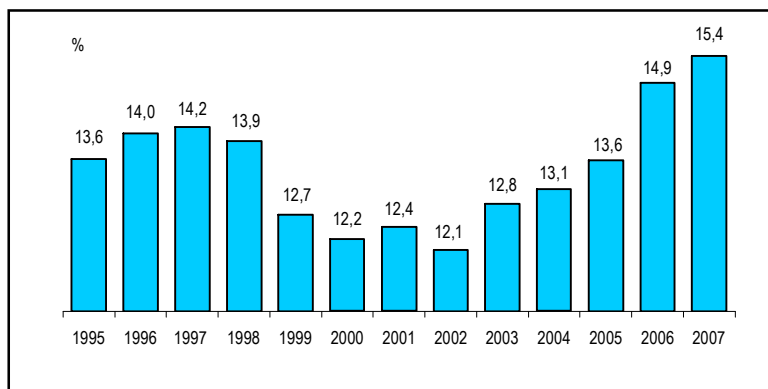

23.10 INGRESOS TRIBUTARIOS DEL GOBIERNO CENTRAL, SEGÚN TIPO DE IMPUESTO, 1998 - 2007
(Estructura Porcentual)

Tipo de impuesto	1998	1999	2000	2001	2002	2003	2004	2005	2006	2007
Ingresos tributarios	100,0	100,0	100,0	100,0	100,0	100,0	100,0	100,0	100,0	100,0
Impuesto a los ingresos	25,3	23,0	22,5	23,9	25,0	29,1	29,0	31,4	40,5	43,6
Impuesto al patrimonio	0,0	0,0	0,0	0,0	0,0	0,0	0,0	0,0	0,0	0,0
Impuesto a la importación	12,5	12,9	12,8	11,8	10,3	9,3	8,8	8,8	6,3	4,2
Impuesto general a las ventas	47,8	50,0	52,8	50,2	52,4	51,5	52,0	51,4	47,3	48,2
Impuesto selectivo al consumo	14,8	15,6	15,0	15,1	17,4	16,5	14,3	11,4	8,9	8,2
- Combustibles	8,6	9,5	9,3	9,9	12,5	12,0	10,2	7,3	5,3	4,6
- Otros	6,2	6,1	5,7	5,3	4,9	4,5	4,1	4,1	3,6	3,6
Otros ingresos tributarios	7,7	8,1	9,0	11,1	7,2	5,2	6,9	8,4	7,4	7,3
Documentos valorados	-8,2	-9,7	-12,2	-12,1	-12,3	-11,6	-11,1	-11,5	-10,3	-11,4

Fuente: Banco Central de Reserva del Perú.

23.11 IMPUESTO GENERAL A LAS VENTAS E IMPUESTO SELECTIVO AL CONSUMO, 1995 - 2007

Año	Millones de Nuevos Soles					Millones de Nuevos Soles de 1994				
	Total	IGV	Impuesto selectivo al consumo			Total	IGV	Impuesto selectivo al consumo		
			Total	Combustible	Otros			Total	Combustible	Otros
1995	10 142	7 655	2 487	1 494	993	9 127	6 889	2 238	1 344	894
1996	11 352	8 589	2 763	1 601	1 162	9 158	6 929	2 229	1 291	938
1997	13 724	10 357	3 367	1 932	1 435	10 199	7 697	2 502	1 436	1 067
1998	14 483	11 054	3 429	2 002	1 427	10 035	7 659	2 376	1 387	989
1999	14 491	11 043	3 448	2 094	1 355	9 704	7 395	2 309	1 402	907
2000	15 437	12 013	3 424	2 120	1 304	9 963	7 753	2 210	1 368	842
2001	15 376	11 815	3 561	2 321	1 241	9 731	7 477	2 254	1 469	785
2002	16 798	12 613	4 184	3 003	1 181	10 611	7 968	2 643	1 897	746
2003	18 635	14 110	4 525	3 285	1 240	11 511	8 716	2 795	2 029	766
2004	20 674	16 206	4 468	3 177	1 292	12 320	9 657	2 663	1 893	770
2005	22 368	18 302	4 066	2 607	1 459	13 117	10 733	2 385	1 529	856
2006	25 559	21 517	4 042	2 399	1 643	14 695	12 371	2 324	1 379	945
2007	29 549	25 258	4 291	2 419	1 872	16 952	14 529	2 423	1 370	1 053

IGV : Impuesto General a las Ventas.

Fuente: Banco Central de Reserva del Perú.

23.12 GASTOS DEL GOBIERNO CENTRAL, SEGÚN TIPO DE GASTO, 1998 - 2007

Tipo de gasto	Millones de Nuevos Soles									
	1998	1999	2000	2001	2002	2003	2004	2005	2006	2007
Total (I + II)	28 604	31 506	33 437	32 640	33 194	35 642	38 547	43 263	48 673	55 488
I. Gastos no financieros	25 485	27 835	29 360	28 580	29 241	31 451	34 165	38 468	43 260	49 962
1. Corrientes	19 862	21 930	24 101	24 349	25 285	27 371	29 870	33 577	37 252	42 613
a. Remuneraciones	6 979	7 782	8 190	8 228	8 922	9 669	10 509	11 593	12 553	13 020
b. Bienes y servicios	6 011	6 192	7 161	7 424	6 873	7 338	8 219	8 960	10 192	10 994
c. Transferencias	6 873	7 956	8 750	8 697	9 490	10 364	11 142	13 024	14 506	18 599
- Pensiones	2 894	3 281	3 418	3 397	3 562	3 662	3 715	4 012	4 027	4 077
- A ONP - Fonahpu	601	1 015	1 279	1 497	1 992	2 171	2 473	2 692	2 564	2 648
- Al Foncomun	1 295	1 268	1 423	1 387	1 450	1 612	1 793	2 032	2 410	2 806
- Canon	236	179	221	218	298	524	742	1 303	2 114	4 880
- Otros	1 846	2 213	2 409	2 199	2 188	2 394	2 419	2 986	3 391	4 189
2. Gastos de capital	5 623	5 906	5 259	4 231	3 956	4 080	4 295	4 891	6 008	7 349
a. Formación bruta de capital	4 950	5 644	4 762	3 668	3 435	3 513	3 822	4 458	4 779	6 000
b. Otros	672	261	497	563	521	567	473	433	1 229	1 350
II. Intereses	3 119	3 670	4 077	4 060	3 953	4 191	4 381	4 794	5 413	5 525
1. Deuda interna	176	238	543	466	485	469	460	657	1 117	1 279
2. Deuda externa	2 943	3 432	3 534	3 594	3 469	3 722	3 921	4 138	4 297	4 247

Fuente: Banco Central de Reserva del Perú.

23.13 ESTRUCTURA PORCENTUAL DE LA FORMACIÓN BRUTA DE CAPITAL DEL GOBIERNO CENTRAL, SEGÚN SECTOR, 1998 - 2007

Sector	1998	1999	2000	2001	2002	2003	2004	2005	2006	2007
Total	100,0	100,0	100,0	100,0	100,0	100,0	100,0	100,0	100,0	100,0
Sector económico	49,0	54,9	52,0	52,8	50,3	58,1	52,3	44,6	48,4	53,3
Agricultura	16,3	19,3	19,2	20,1	19,6	18,1	14,4	11,7	16,0	17,7
Transportes y comunicaciones	24,1	28,2	23,8	27,1	27,9	34,4	32,1	26,9	28,3	27,6
Energía y minas	8,5	6,7	8,2	4,5	1,8	5,0	4,5	4,8	2,3	6,2
Industria, comercio, turismo e integración	0,2	0,4	0,3	0,5	0,5	0,5	0,9	0,9	1,3	0,9
Pesquería	-	0,3	0,4	0,6	0,5	0,2	0,4	0,3	0,7	0,9
Sector social	18,9	20,9	21,2	23,0	25,9	25,9	31,2	34,9	33,9	32,5
Educación	8,4	10,8	10,4	10,9	11,4	12,8	13,1	16,7	15,7	12,6
Salud	6,5	6,8	7,5	9,3	6,1	5,9	7,9	11,0	14,1	16,2
Trabajo y otros	4,0	3,3	3,2	2,8	8,4	7,2	10,2	7,2	4,1	3,6
Sectores generales 1/	18,2	12,9	14,8	9,2	9,0	8,4	10,7	12,1	9,9	7,7
Programas multisectoriales 2/	13,9	11,3	12,1	15,0	14,7	7,6	5,8	8,5	7,8	6,5

1/ Comprende: Presidencia del Consejo de Ministros, Ministerios de Justicia, Interior, Relaciones Exteriores, Economía y Finanzas, Ministerio Público, Jurado Nacional de Elecciones, entre otros.

2/ Incluye proyectos de ámbito sectorial diverso.

Fuente: Banco Central de Reserva del Perú.

D. EMPRESAS ESTATALES NO FINANCIERAS

23.14 OPERACIONES DE LAS EMPRESAS ESTATALES NO FINANCIERAS, 1998 - 2007

Operaciones	Millones de Nuevos Soles									
	1998	1999	2000	2001	2002	2003	2004	2005	2006	2007
I. Ingresos Corrientes	9 524	10 700	12 914	11 610	11 072	11 818	14 097	16 116	16 408	16 442
1. Petroperú	4 285	5 370	7 724	6 797	6 532	6 964	8 837	10 315	10 320	9 725
2. Electroperú	1 450	1 265	1 214	1 221	1 083	1 363	1 323	1 659	1 701	1 406
3. Regionales de Electricidad	1 197	1 454	1 568	1 339	1 162	1 465	1 709	1 844	1 975	2 309
4. Sedapal	581	626	643	665	668	680	702	706	805	892
5. Centromin	603	546	258	202	96	39	93	27	33	24
6. Otros	1 408	1 438	1 507	1 387	1 531	1 308	1 432	1 566	1 574	2 085
II. Gastos corrientes no financieros	8 308	9 047	12 588	10 498	10 582	11 116	13 226	14 836	14 966	15 476
1. Petroperú	4 212	5 344	7 823	6 343	6 514	7 038	8 648	10 096	10 074	9 994
2. Electroperú	1 126	675	782	858	941	1 149	1 332	1 331	1 379	1 498
3. Regionales de Electricidad	893	1 122	1 509	958	854	1 189	1 365	1 465	1 666	1 805
4. Sedapal	379	357	447	400	426	472	464	498	476	547
5. Centromin	606	365	507	203	114	55	84	39	30	27
6. Otros	1 092	1 184	1 520	1 736	1 733	1 213	1 333	1 407	1 342	1 604
III. Gastos de capital	2 025	1 711	1 312	785	819	964	797	848	829	1 239
1. Petroperú	41	29	32	40	37	68	17	32	70	78
2. Electroperú	528	533	453	150	174	168	91	150	134	138
3. Regionales de Electricidad	204	426	302	244	234	387	389	343	255	431
4. Sedapal	426	453	264	196	227	172	194	222	257	352
5. Centromin	46	28	42	8	2	-	-	-	19	-
6. Otros	779	241	219	148	144	169	106	102	94	240
IV. Ingresos de Capital	650	108	73	75	91	162	359	126	244	558
V. Resultado Primario	-158	51	-913	402	-237	-100	229	557	858	285
VI. Intereses	101	78	115	107	92	95	67	95	101	94
VII. Resultado Económico	-259	-27	-1 028	295	-329	-195	262	462	757	190
1. Petroperú	7	-18	-154	398	-36	-155	162	175	158	-363
2. Electroperú	-220	56	-21	214	-31	45	-100	178	188	-230
3. Regionales de Electricidad	182	-96	-268	182	143	30	190	138	166	301
4. Sedapal	-64	-157	-109	27	-27	-12	19	-66	111	30
5. Centromin	-60	144	-298	-15	-21	-16	9	-12	-16	-3
6. Otros	-103	44	-179	-510	-358	-87	-18	49	151	457

Fuente: Banco Central de Reserva del Perú.

23.15 OPERACIONES DE LAS EMPRESAS ESTATALES NO FINANCIERAS COMO PORCENTAJE DEL PBI, 1998 - 2007

Operaciones	1998	1999	2000	2001	2002	2003	2004	2005	2006	2007
I. Ingresos corrientes	5,7	6,1	6,9	6,1	5,5	5,5	5,9	6,2	5,4	4,9
II. Gastos corrientes	5,0	5,2	6,8	5,5	5,3	5,2	5,6	5,7	5,0	4,6
III. Gastos de capital	1,2	1,0	0,7	0,4	0,4	0,5	0,3	0,3	0,3	0,4
IV. Ingresos de capital	0,4	0,1	0,0	0,0	0,0	0,1	0,1	0,0	0,1	0,2
V. Resultado Primario	-0,1	0,0	-0,5	0,2	-0,1	0,0	0,1	0,2	0,3	0,1
VI. Intereses	0,1	0,0	0,1	0,1	0,0	0,0	0,0	0,0	0,0	0,0
VII. Resultado Económico	-0,2	0,0	-0,6	0,2	-0,2	-0,1	0,1	0,2	0,3	0,1
PBI global (valores corrientes) 1/	166 282	174 422	186 141	189 213	199 650	213 425	237 902	261 653	302 255	335 730

1/ Los valores están expresados en millones de Nuevos Soles.

Fuente: Banco Central de Reserva del Perú.

Instituto Nacional de Estadística e Informática - Dirección Nacional de Cuentas Nacionales.

E. OTRAS ENTIDADES DEL GOBIERNO GENERAL

23.16 OPERACIONES DEL RESTO DEL GOBIERNO CENTRAL CONSOLIDADO,
1998 - 2007

Operaciones	Millones de Nuevos Soles									
	1998	1999	2000	2001	2002	2003	2004	2005	2006	2007
I. Ingresos Corrientes	5 359	6 142	6 623	6 760	7 264	7 572	8 151	8 894	10 191	10 930
1. Contribuciones a ESSALUD y ONP 1/	2 985	2 997	3 185	3 260	3 320	3 504	3 738	4 023	4 629	5 191
2. Otros	2 374	3 145	3 437	3 500	3 944	4 068	4 413	4 871	5 563	5 738
II. Gastos no financieros	4 562	5 762	6 336	6 461	7 138	7 356	7 801	8 884	9 511	9 921
1. Corrientes	4 422	5 475	6 044	6 333	7 031	7 229	7 713	8 739	9 406	9 673
2. Capital	140	287	291	128	107	127	88	145	105	248
III. Ingresos de capital	0	0	0	0	1	1	-	-	324	1
IV. Resultado Primario	797	380	287	300	127	216	350	10	1 004	1 010
V. Intereses	349	281	330	-10	145	236	335	106	91	360
VI. Resultado Económico	448	99	-42	310	-19	-20	15	-96	913	650

Nota: Comprende: ESSALUD, Oficina de Normalización Previsional (ONP), Sociedades de Beneficencia Pública, Fondo Consolidado de Reservas (FCR), Fondo Nacional de Ahorro Público (FONAHPU), organismos reguladores y oficinas registrales.

1/ ONP recibe los ingresos correspondientes a la recaudación del Sistema Nacional de Pensiones (SNP).

Fuente: Banco Central de Reserva del Perú.

23.17 OPERACIONES DE GOBIERNOS LOCALES, 1998 - 2007

Operaciones	Millones de Nuevos Soles									
	1998	1999	2000	2001	2002	2003	2004	2005	2006	2007
I. Ingresos Corrientes	3 485	3 329	3 624	3 692	4 113	4 631	5 375	6 457	7 863	11 672
II. Gastos no financieros	3 392	3 515	3 729	3 792	4 059	4 465	5 123	5 810	7 978	8 814
a. Gastos corrientes	1 944	2 118	2 204	2 290	2 525	2 795	3 124	3 586	4 888	5 380
b. Gastos de capital	1 448	1 397	1 525	1 502	1 534	1 670	1 998	2 224	3 090	3 434
III. Ingresos de capital	14	51	290	202	154	167	73	99	394	787
IV. Resultado Primario	106	-135	185	102	207	333	325	745	279	3 645
V. Intereses	55	76	92	110	92	84	84	70	89	50
VI. Resultado Económico	51	-211	92	-8	116	249	241	675	190	3 595

Nota: Comprende Gobiernos Locales y Contaduría Pública de la Nación.

Fuente: Banco Central de Reserva del Perú.

F. RECAUDACIÓN TRIBUTARIA

23.18 INGRESOS CORRIENTES POR ORGANISMO ADMINISTRADOR, 1998 - 2007

(Millones de Nuevos Soles)

Año	SUNAT						Otros	
	Total 1/	Subtotal	Tributos	Tributos	Regalías	Contribuciones	Organismos	Devoluciones
			Internos 2/	Aduaneros 3/	Mineras 4/	Sociales 5/		
1998	23 545	25 434	22 356	3 028	-	-	50	1 889
1999	23 579	25 723	21 405	2 950	-	1 314	53	2 144
2000	26 170	28 944	22 636	3 015	-	3 184	108	2 774
2001	26 999	29 841	23 677	2 842	-	3 255	66	2 842
2002	27 503	30 464	24 584	2 535	-	3 319	26	2 960
2003	31 025	34 205	28 078	2 598	-	3 502	26	3 180
2004	34 979	38 471	31 901	2 803	-	3 741	27	3 492
2005	39 963	44 039	36 494	3 229	266	4 023	28	4 076
2006 P/	50 885	55 536	47 314	2 913	401	4 879	29	4 650
2007 P/	58 314	64 350	56 282	2 266	527	5 245	31	6 036

1/ Descuenta devoluciones según la fecha de la solicitud.

2/ Incluye también el IGV e ISC Importado.

3/ El D.S. N° 061-2002-PCM dispone la fusión por absorción de Aduanas por parte de la SUNAT. A partir del 1° de enero del 2003, la SUNAT se constituye en el organismo administrador de todos los tributos aduaneros. Incluye los aranceles a la Importación y otros tributos aduaneros.

4/ Desde febrero del 2005 la SUNAT viene recaudando pagos por regalías mineras aprobada mediante Ley N° 28258.

5/ Desde agosto de 1999 se consideran las Contribuciones Sociales a Essalud y ONP, y a partir de abril 2004 incluye la Contribución Solidaria para la Asistencia Previsional.

6/ Incluye tributos tales como: Cambio Migratorio, Inscripción/Naturalización/Constancia, Formularios de Migraciones, Control Movimiento Extranjeros en el País, Tasas de Educación, Servicio de Irrigantes, Descuento de Pensiones, Seguridad de Entidades Bancarias y otros.

7/ Incluye devoluciones según fecha de solicitud de tributos internos y aduaneros.

Fuente: Superintendencia Nacional de Administración Tributaria (SUNAT), Intendencia Nacional de Estudios Tributarios y Planeamiento.

23.19 INGRESOS CORRIENTES POR ENTE BENEFICIARIO, 1998 - 2007

(Millones de Nuevos Soles)

Año	Total 1/	Tesoro público	Promoción Municipal	FONAVI - Mivivienda	Contribuciones sociales 2/	Otros 3/	Regalías Mineras 4/	Devoluciones
1998	23 545	23 110	1 232	1 023	-	69	-	-1 889
1999	23 579	23 068	1 221	30	1 314	90	-	-2 144
2000	26 170	24 262	1 322	22	3 184	153	-	-2 774
2001	26 999	25 138	1 288	26	3 255	134	-	-2 842
2002	27 503	25 629	1 384	18	3 319	114	-	-2 960
2003	31 025	29 007	1 526	9	3 502	160	-	-3 180
2004	34 979	32 838	1 702	7	3 741	184	-	-3 492
2005	39 963	37 621	1 910	14	4 023	206	266	-4 076
2006 P/	50 885	47 769	2 233	19	4 879	235	401	-4 650
2007 P/	58 314	55 601	2 616	61	5 245	301	527	-6 036

FONAVI: Fondo Nacional de Vivienda.

1/ Descuenta devoluciones según la fecha de la solicitud.

2/ Desde agosto de 1999 se consideran las Contribuciones Sociales a Essalud y ONP, y a partir de abril 2004 incluye la Contribución Solidaria para la Asistencia Previsional.

3/ Incluye a Municipalidades, SENCICO, MITINCI, INDECOPI y otros.

4/ Incluye a Municipalidades Distritales y Provinciales, Gobiernos Regionales y Universidades Nacionales.

Fuente: Superintendencia Nacional de Administración Tributaria (SUNAT), Intendencia Nacional de Estudios Tributarios y Planeamiento.

23.20 INGRESOS TRIBUTARIOS, SEGÚN TIPO DE IMPUESTO, 2001 - 2007

(Millones de Nuevos Soles)

Tipo de impuesto	2001	2002	2003	2004	2005	2006 P/	2007 P/
Ingresos tributarios total del Gobierno Central	26 999	27 503	31 025	34 979	39 963	50 885	58 314
I. Ingresos tributarios	23 744	24 185	27 523	31 238	35 675	45 606	52 542
A la renta	5 630	6 011	7 972	9 026	11 188	18 414	22 847
Primera categoría	160	158	166	173	181	200	217
Segunda categoría	7	8	99	151	250	507	609
Tercera categoría	2 253	2 604	3 747	4 496	5 316	9 963	13 258
Cuarta categoría	293	304	333	348	395	445	408
cuenta propia	17	22	26	25	29	31	32
cuenta terceros	276	282	307	323	366	414	376
Quinta categoría	1 637	1 777	1 988	2 126	2 369	2 773	3 241
No domiciliados	469	489	483	655	542	1 098	961
Regularización	748	606	1 089	999	2 038	3 283	3 997
persona natural	62	46	84	108	130	147	168
persona jurídica	686	561	1 005	890	1 908	3 137	3 829
Régimen especial del impuesto a la renta	43	46	49	54	55	60	60
Otras rentas 1/	20	19	19	25	41	84	96
A la producción y consumo	15 441	16 850	18 732	20 796	22 502	25 690	29 655
Impuesto general a las ventas	11 815	12 612	14 116	16 202	18 302	21 517	25 258
Interno	6 866	7 501	8 458	9 513	10 587	11 982	13 586
cuenta propia	6 187	6 748	7 686	8 717	9 795	11 069	12 420
no domiciliados	607	693	725	763	747	857	1 101
otros IGV 2/	72	61	47	33	45	55	65
Importaciones	4 949	5 111	5 658	6 689	7 715	9 535	11 673
Impuesto selectivo al consumo (ISC)	3 561	4 184	4 526	4 469	4 066	4 042	4 291
combustibles	2 321	3 004	3 285	3 176	2 607	2 399	2 419
interno	1 800	2 372	2 346	2 135	2 057	1 888	1 866
importaciones	520	632	939	1 041	550	511	553
otros	1 240	1 180	1 241	1 292	1 459	1 643	1 872
interno	1 094	1 073	1 136	1 177	1 270	1 347	1 502
importaciones	146	108	105	116	189	296	370
Otros a la producción y consumo 3/	65	54	89	125	134	131	106
A la Importación	2 791	2 489	2 550	2 744	3 143	2 847	2 198
Otros ingresos	2 723	1 795	1 449	2 164	2 918	3 305	3 878
Impuesto a las transacciones financieras	-	-	-	650	706	843	1 031
Impuesto temporal a los Activos Netos	-	-	-	-	1 073	1 240	1 483
Impuesto a las Acciones del Estado	582	472	36	84	76	-	-
Fraccionamiento	811	497	458	444	397	513	510
Impuesto Extraordinario de Solidaridad	933	455	483	454	14	10	9
Régimen Único Simplificado	75	74	75	72	73	80	82
Juegos de Casino y Tragamonedas	58	25	55	63	49	50	109
Otros ingresos recaudados por Sunat 4/	252	258	329	382	516	555	643
Otros ingresos recaudados por otros organismos 5/	12	13	13	14	14	14	12
Devoluciones	-2 842	-2 960	-3 180	-3 492	-4 076	-4 650	-6 036
II. Contribuciones Sociales	3 255	3 319	3 502	3 741	4 023	4 879	5 245
ESSALUD	2 684	2 738	2 905	3 082	3 289	4 024	4 224
ONP	571	581	597	641	711	838	995
Contribución Solidaria para la Asistencia Previsional	-	-	-	19	23	17	26
III. Regalías Mineras 6/	-	-	-	-	266	401	527

1/ Incluye otras rentas originadas por los beneficios establecidos en la Ley de Promoción a la Amazonía, Ley de Promoción al Sector Agrario y Régimen de Frontera.

2/ Incluye el Impuesto General a las Ventas por liquidaciones de compra-retenciones, operaciones internas de arroz, impuesto especial a las ventas, Decreto de Urgencia N° 089-97(DCTP fertilizantes), Impuesto General a las Ventas, Importaciones, e Impuesto Promoción Municipal.

3/ A partir de mayo de 1999, incluye la tasa por expedición de pasaportes e Impuesto de Solidaridad a favor de la Niñez Desamparada. Desde marzo del 2003 se considera el Impuesto Extraordinario de Promoción y Desarrollo Turístico Nacional.

4/ Incluye multas, contribución al Servicio Nacional de Capacitación para la Industria de la Construcción, Impuesto al Rodaje, tributos derogados y otros tributos aduaneros.

5/ Incluye tributos como certificados de domicilio, supervivencia, mudanza, denuncias policiales, tasas de extranjería y prórrogas de extranjeros. 6/ Desde febrero del 2005 la SUNAT viene recaudando pagos por regalías minera aprobada mediante Ley N° 28258.

Fuente: Superintendencia Nacional de Administración Tributaria (SUNAT), Intendencia Nacional de Estudios Tributarios y Planeamiento.

**23.21 TRIBUTOS INTERNOS Y CONTRIBUCIONES SOCIALES, SEGÚN
DEPARTAMENTO, 2001 - 2007
(Millones de Nuevos Soles)**

Departamento	2001	2002	2003	2004	2005	2006 P/	2007 P/
Total	21 317	22 053	24 878	27 795	32 329	42 252	49 458
Amazonas	8	13	18	14	15	18	19
Áncash	136	154	170	205	237	260	353
Apurímac	12	20	23	24	26	30	34
Arequipa	731	771	730	795	1 014	1 037	1 227
Ayacucho	27	36	41	47	49	54	62
Cajamarca	108	118	122	120	134	156	184
Cusco	153	169	189	213	321	753	882
Huancavelica	9	16	18	16	11	15	28
Huánuco	30	40	45	50	51	52	61
Ica	139	181	274	301	250	253	314
Junín	129	158	179	203	242	277	318
La Libertad	316	347	400	452	495	638	718
Lambayeque	158	166	195	186	209	250	271
Lima	18 491	18 945	21 441	24 026	27 942	36 918	43 032
Loreto	99	117	119	128	159	180	210
Madre de Dios	9	13	14	16	20	27	32
Moquegua	33	39	39	45	58	68	93
Pasco	26	28	32	32	36	38	69
Piura	363	332	383	411	484	620	908
Puno	75	97	115	111	121	141	140
San Martín	41	54	61	71	74	77	80
Tacna	101	90	112	134	137	131	140
Tumbes	15	20	25	27	32	37	44
Ucayali	107	127	134	169	215	222	237

Nota: Incluye Contribuciones Sociales a partir de agosto de 1999. No incluye recaudación de tributos aduaneros.

Fuente: Superintendencia Nacional de Administración Tributaria (SUNAT), Intendencia Nacional de Estudios Tributarios y Planeamiento.

23.22 BASE TRIBUTARIA, 1998 - 2007

Año	Contribuyentes					
	Activos a la fecha 1/	Que declaran	Que Pagan 2/	Que Declaran/Nº RUCS Activos 3/	Que Pagan/ Nº RUCS Activos 3/	Que Pagan/ Contrib. Que Declaran 3/
	1998	1 907 131	631 073	425 587	0,33	0,22
1999	1 777 938	653 159	434 588	0,37	0,24	0,67
2000	1 971 741	650 619	407 213	0,33	0,21	0,63
2001	2 181 515	634 204	407 697	0,29	0,19	0,64
2002	2 421 178	677 578	442 267	0,28	0,18	0,65
2003	2 675 515	713 109	466 084	0,27	0,17	0,65
2004	2 917 980	759 405	584 382	0,26	0,20	0,77
2005	3 283 378	825 618	619 558	0,25	0,19	0,75
2006	3 482 079	870 973	638 075	0,25	0,18	0,73
2007	3 898 120	929 192	646 830	0,24	0,17	0,70

Nota: Información al mes de diciembre de cada año.

1/ Incluye a los contribuyentes de 4ta categoría que no tienen obligación de efectuar declaraciones ni pagos mensuales.

2/ A partir de la implementación de las medidas de ampliación de base tributaria, los agentes de retención y/o percepción pagan por las obligaciones de los contribuyentes a los cuales han retenido y/o percibido.

3/ El resultado es un ratio.

Fuente: Superintendencia Nacional de Administración Tributaria (SUNAT), Intendencia Nacional de Estudios Tributarios y Planeamiento.

BASE TRIBUTARIA, 1998-2007

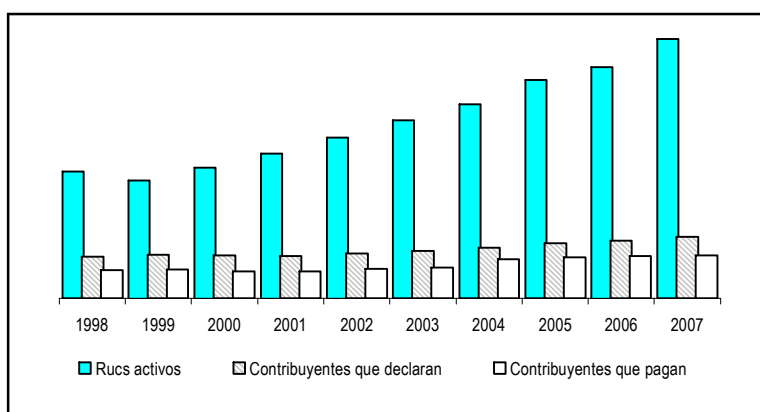

G. ADMINISTRACIÓN TRIBUTARIA MUNICIPAL

23.23 INGRESOS RECAUDADOS POR EL SERVICIO DE ADMINISTRACIÓN

TRIBUTARIA, 2001 - 2007

(Miles de Nuevos Soles)

Operaciones	2001	2002	2003	2004	2005	2006	2007
Total	163 529	229 150	241 957	371 573	395 000	367 547	421 611
I. Ingreso tributario	120 392	177 480	191 426	271 294	300 651	295 450	362 506
Impuestos municipales	51 354	109 412	125 694	166 743	199 957	218 690	284 131
Predial	16 036	19 252	20 502	26 607	29 914	25 397	29 722
Emisión del año	13 417	13 957	15 479	17 453	20 403	21 010	24 080
Emisión de años anteriores	2 619	5 295	5 023	9 154	9 511	4 387	5 642
Al patrimonio vehicular	24 498	28 306	49 826	59 823	47 893	47 401	55 878
Emisión del año	18 665	23 570	32 026	37 103	36 939	42 164	52 257
Emisión de años anteriores	5 833	4 736	17 800	22 720	10 953	5 237	3 621
De alcabala	2 036	37 099	46 201	72 385	110 903	130 921	190 449
Cercado de Lima	-	4 521	4 107	4 484	9 416	9 111	11 457
Otros distritos	-	32 578	42 094	67 901	101 487	121 810	178 992
A las apuestas	909	1 892	1 346	332	241	623	548
A los espectáculos públicos no deportivos	619	765	665	586	937	883	822
A los juegos	1 061	1 073	848	940	1 300	2 293	2 021
A los juegos de Máquinas Tragamonedas	-	9 403	-	-	-	-	-
Beneficio Tributario Municipal	16	1	1	-	-	-	-
Fraccionamiento tributario	4 392	7 569	5 183	4 007	8 671	11 172	4 691
Otras deudas tributarias	1 786	4 052	1 122	2 063	98	-	-
Tasas	68 716	65 968	60 877	99 306	93 339	71 153	74 360
Limpieza, parques, jardines y serenazgo	56 583	53 254	48 325	78 548	75 464	59 215	62 695
Emisión del año	33 489	31 583	33 387	45 659	45 545	43 199	47 680
Emisión de años anteriores	23 094	21 671	14 938	32 889	29 919	16 016	15 015
Licencia de funcionamiento	410	398	309	338	95	120	180
Licencia de operación de rutas	6	2	-	-	-	-	-
Derechos	11 716	12 314	12 243	20 420	17 780	11 818	11 485
Multas y sanciones tributarias	323	2 100	4 855	5 245	7 355	5 608	4 015
II. Ingreso no tributario	43 136	51 670	50 531	100 279	94 350	72 097	59 105
Multas y sanciones por infracciones a las Normas municipales	42 247	51 105	50 531	100 270	94 350	72 090	59 099
Por infracción de tránsito	40 469	47 067	47 597	96 406	88 944	67 916	52 841
Multas por infracción de tránsito	33 524	43 074	45 414	91 283	84 221	66 711	52 706
Infracciones al reglamento general de tránsito	30 474	32 653	39 379	75 712	65 654	59 504	38 581
Infracciones al reglamento de transporte urbano	3 050	10 421	6 035	15 571	18 568	6 140	14 124
Pago con formulario 3902	-	-	-	-	-	1 067	-
Fraccionamiento de infracciones	6 634	3 771	2 005	5 090	4 723	1 204	135
Beneficio por infracciones de tránsito	-	222	178	33	0	1	-
Por el beneficio de la ordenanza 154	276	204	172	33	0	1	-
Por el beneficio de la ordenanza 208	1	1	-	-	-	-	-
Por el beneficio de la ordenanza 223	34	17	6	-	-	-	-
Por multas administrativas	1 778	4 038	2 934	3 864	5 405	4 174	6 258
Relleno sanitario de municipios distritales	-	-	-	-	-	-	-
Merced conductiva	853	565	-	-	-	-	-
Déficit de estacionamiento	36	-	-	-	-	-	-
Costos y gastos por expedientes DMFC	-	-	-	9	0	7	6

Fuente: Servicio de Administración Tributaria - Municipalidad de Lima Metropolitana.

23.24 DEUDA TOTAL POR COBRAR: 1997 - 2007

(Miles de Nuevos Soles)

Operaciones	1997	1998	1999	2000	2001	2002	2003	2004	2005	2006	2007
Total	41 045	53 758	32 294	35 111	38 458	42 628	49 760	53 200	52 943	61 825	68 769
Deuda Tributaria	40 106	52 822	25 702	16 573	27 629	32 063	33 696	33 279	32 126	38 021	37 489
Predial	14 069	13 589	13 068	10 968	9 372	9 302	8 905	8 405	7 719	7 903	7 150
Vehicular	2 619	4 055	7 573	2 779	995	2 802	2 947	2 239	1 657	3 265	4 806
Arbitrios Municipales	373	278	356	426	14 725	15 415	16 374	17 932	17 481	18 481	18 545
Licencia de Funcionamiento	17 937	8 675	819	-	-	-	-	-	-	-	-
Otros Conceptos Tributarios 1/	5 108	26 225	3 886	2 400	2 537	4 544	5 470	4 703	5 269	8 372	6 988
Deuda No tributaria	939	936	6 592	18 538	10 829	10 565	16 064	19 921	20 817	23 804	31 280
Infracciones RGT /RNT	-	-	2	-	-	4	3 477	5 125	4 783	8 027	15 863
Infracciones RTU	-	-	2 199	7 494	3 344	2 597	2 063	807	1 239	3 296	12 171
Infracciones SETAME	-	-	-	-	-	1	-	14	403	126	1 261
Multas Administrativas	936	544	4 220	11 017	7 433	7 893	10 163	13 666	14 264	12 027	1 689
Fraccionamiento de Infracciones	3	9	3	5	4	-	-	-	81	52	45
Fraccionamiento Multas Administrativas	-	182	119	22	48	11	17	6	32	276	220
Otros conceptos no tributarios 2/	-	201	47	-	-	59	344	304	15	-	31

Nota: Incluye intereses, moras y reajustes. Cifras actualizadas al 31 de diciembre de 2007.

1/ Incluye impuesto de alcabala, a las apuestas, espectáculos públicos no deportivos, impuesto a los juegos, derechos, infracciones al código tributario, relleno sanitario, fraccionamiento de deudas tributarias, pérdida del fraccionamiento de deudas tributarias, costas procesales y gastos por guardiania.

2/ Incluye pérdida del fraccionamiento no tributario, pérdida del fraccionamiento de tránsito, costas procesales tránsito, costas procesales no tributarias.

Fuente: Servicio de Administración Tributaria - Municipalidad de Lima Metropolitana.

23.25 DEUDA INSOLUTA POR COBRAR: 1997 - 2007

(Miles de Nuevos Soles)

Operaciones	1997	1998	1999	2000	2001	2002	2003	2004	2005	2006	2007
Total	10 880	16 850	14 133	24 545	28 833	33 039	40 526	46 112	47 651	59 073	65 247
Deuda Tributaria	10 165	16 007	8 128	7 256	18 696	23 190	25 148	26 761	27 208	35 305	34 725
Predial	2 149	2 583	3 239	4 258	5 098	5 304	5 812	6 050	6 117	7 267	6 471
Vehicular	607	1 572	2 497	1 326	518	2 170	1 910	1 679	1 339	3 048	4 364
Arbitrios Municipales	243	193	255	322	11 700	12 688	13 645	15 286	15 320	17 209	17 294
Licencia de Funcionamiento	2 867	1 775	205	-	-	-	-	-	-	-	-
Otros Conceptos Tributarios 1/	4 299	9 884	1 932	1 350	1 380	3 028	3 781	3 746	4 432	7 781	6 596
Deuda No tributaria	725	843	6 005	17 289	10 137	9 849	15 378	19 351	20 443	23 768	30 522
Infracciones RGT /RNT	-	-	2	-	-	4	3 477	5 125	4 783	8 027	15 184
Infracciones RTU	-	-	2 199	7 494	3 344	2 597	2 063	807	1 239	3 296	12 171
Infracciones SETAME	-	-	-	-	-	1	-	14	402	126	1 258
Multas Administrativas	722	451	3 633	9 768	6 741	7 177	9 477	13 095	13 891	11 991	1 613
Fraccionamiento de Infracciones	-	182	120	22	48	11	17	6	32	276	45
Fraccionamiento Multas Admin.	3	9	3	5	4	-	-	-	81	52	220
Otros conceptos no tributarios 2/	-	201	48	-	-	59	344	304	15	-	31

Nota: Incluye monto insoluto y derecho de emisión (en el caso de deuda tributaria) e importe y reincidencia (en el caso de deuda por infracciones).

1/ Incluye impuesto de alcabala, a las apuestas, espectáculos públicos no deportivos, impuesto a los juegos, derechos, infracciones al código tributario, relleno sanitario, fraccionamiento de deudas tributarias, pérdida del fraccionamiento de deudas tributarias, costas procesales y gastos por guardiania.

2/ Incluye pérdida del fraccionamiento no tributario, pérdida del fraccionamiento de tránsito, costas procesales tránsito, costas procesales no tributarias.

Fuente: Servicio de Administración Tributaria - Municipalidad de Lima Metropolitana.

H. PRIVATIZACIÓN DE EMPRESAS ESTATALES

23.26 EMPRESAS PRIVATIZADAS Y VALOR DE VENTA, 1991 - 2007

(US Dólares)

Empresa	Sector	Transacción Neta	Proyectos de inversión
Total de ventas		8 829 371 819	8 435 794 335
Venta de acciones y/o activos	Varios	8 782 812 794	8 435 794 335
Venta de activos menores - otros ingresos	Varios	46 559 025	-
Sin Intervención de Proinversión			
1991		2 593 847	-
Sogewiese Leasing	Financiero	1 083 140	-
Minas Buenaventura	Minería	1 510 707	-
Con Intervención de Proinversión			
1992		207 525 678	706 000 000
Minera Condestable	Minería	1 291 101	-
Banco de Comercio	Financiero	5 365 553	-
Grifos de Petroperú	Hidrocarburos	38 784 376	-
Industrias Navales	Astillero	806 896	2 000 000
Química del Pacífico	Químicos	6 564 611	-
Buses Enatruperú	Transporte	11 066 486	-
Solgas	Hidrocarburos	7 546 655	5 000 000
Minero Perú Comercial (Minpeco USA)	Trading	4 100 000	-
Empresa Minera de Hierro Perú	Minería	120 000 000	137 000 000 (c)
Yacimiento de cobre Quellaveco	Minería	12 000 000	562 000 000
1993		316 704 614	583 800 000
Empresa de Transporte Aero Perú	Transporte	25 414 029	30 000 000
Reactivos Nacionales S.A.	Químicos	2 931 313	-
Petromar1	Hidrocarburos	200 000 000	65 000 000
Sudamericana de Fibras	Textiles	1 002 000	-
Ecasa - Almacén Santa Anita	Comercio	14 663 059	-
Ertur Arequipa	Transporte	248 775	-
Eretru Trujillo	Transporte	225 498	-
Banco Popular	Financiero	6 150 000	-
Petrolera Transoceánica	Transporte	25 246 250	-
Cerro Verde 2	Minería	35 446 690	485 300 000 (c)
Fábrica de Envases San Martín (Sociedad Paramonga Ltda.)	Industria	1 900 000	-
Conversión Lima (Sociedad Paramonga Ltda.)	Industria	2 700 000	3 500 000
Flota Pesquera del Perú (Flopesca)	Buques/Pesq.	777 000	-
1994		2 579 176 601	2 047 447 711
Fábrica de Cartón Corrugado Chillón (Sociedad Paramonga Ltda.)	Industria	6 500 000	2 000 000
Cemento Yura	Industria	67 100 121	5 000 000
Certificaciones Pesqueras del Perú (Cerper)	Pesquería	1 601 016	-
ENTEL Compañía Peruana de Teléfonos	Telecomunic.	1 391 426 909	1 565 247 711 (c1)
Lar Carbón	Industria	1 254 764	-
Tierras de Chao	Agricultura	2 498 373	-
Refinería de Ilo	Minería	66 626 249	20 200 000 (c)
SPL - Módulo de Licores, Cartavio	Industria	4 400 000	1 000 000
Participaciones menores Banco de la Nación	Varios	577 508	-
Cementos Lima	Industria	103 289 130	-
Empresa Peruana de Servicios Pesqueros (Activos)	Pesquería	1 001 510	-
Empresa de Distribución Eléctrica del Norte (Edelnor)	Electricidad	176 490 000	150 000 000
Empresa de Distribución del Sur (Edelsur)	Electricidad	212 120 000	120 000 000
Banco Internacional (Interbanc)	Financiero	51 000 000	30 000 000
Sindicato de Inversiones y Administración S.A.	Servicios	4 722 321	-
Nuevas Inversiones S.A.	Servicios	2 555 206	-
Empresa Minera Especial Tintaya	Minería	277 105 731	104 000 000 (c2)
Refinería de Zinc Cajamarquilla	Minería	154 946 156	50 000 000 (c3)

Continúa...

23.26 EMPRESAS PRIVATIZADAS Y VALOR DE VENTA, 1991 - 2007

(US Dólares)

Empresa	Sector	Transacción Neta	Proyectos de inversión
Pesca Perú - Chicama	Pesquería	8 900 000	-
Cementos Norte Pacasmayo	Industria	19 658 800	-
Planta Pesca Perú - Chimbote Centro	Pesquería	5 930 000	-
Empresa de la Sal (Emsal)	Industria	14 372 807	-
Planta Pesca Perú - Mollendo	Pesquería	5 100 000	-
1995		1 089 010 529	63 272 346
Pesca Perú - La Planchada	Pesquería	10 250 750	-
Ertsa Puno	Transporte	151 165	-
Pesca Perú - Atico	Pesquería	7 500 000	-
Hoteles de Turistas	Turismo	18 676 644	9 906 423 (c)
Entel Perú - trabajadores	Telecomunic.	19 710 594	-
Epsep - Activos	Pesquería	2 154 500	-
Pesquería Grau-Complejo Paita	Pesquería	6 790 978	-
Hoteles de Turistas	Turismo	17 498 486	4 238 423 (c)
Banco Continental	Financiero	255 700 000	-
Cahua	Electricidad	41 814 000	-
Hotel Turistas Chiclayo, H. Tingo María	Turismo	3 588 333	2 127 500 (c)
Paradores, Inmuebles, marca H. de Turistas	Turismo	981 762	-
Epsep - Activos	Pesquería	1 832 895	-
Compl. Pesq. Samanco	Pesquería	4 753 928	-
Cemento Norte Pacasmayo	Industria	12 133 632	-
Cemento Norte Pacasmayo	Industria	56 093 864	-
Minero Perú - Viviendas de Ilo	Minería	1 329 009	-
Edelnor - Trabajadores	Electricidad	10 832 874	-
Banco Continental - Saldo Acc.	Financiero	32 149 258	-
Banco Continental - Trabajadores	Financiero	4 482 093	-
Fertisa - Terreno de Oquendo	Industria	3 110 000	-
Pesca Perú - Supe Norte	Pesquería	5 637 000	-
Sider Perú S.A. - Inmuebles	Industria	1 546 512	-
Edegel	Electricidad	524 452 309	42 000 000 (c)
Enafer - Inmuebles	Transportes	246 200	-
Cemento Sur S.A.	Industria	33 321 000	5 000 000 (c)
Epersur - Equipos de Frio	Pesquería	381 000	-
Epsep - Mercado Mayorista Callao	Pesquería	1 211 000	-
Epersur - Frigorífico Pesquero de Tacna	Pesquería	325 550	-
EDE - Chancay	Electricidad	10 355 193	-
1996		2 281 759 062	2 642 000 000
Centromin - Prospecto Aurífero Paucaray	Minería	211 500	-
Sider Perú S.A.	Industria	186 170 318	30 000 000 (c)
Sider Perú S.A. - Trabajadores	Industria	2 626 294	-
Epersur - Complejo Industrial de Ilo	Pesquería	930 000	-
Ede- Chancay - Trabajadores	Electricidad	122 217	-
SPL - Máquina Papelera PPX-8	Industria	16 130 000	-
Epsep - Frigoríficos Pesq. Jaén y Celendín	Pesquería	134 000	-
Petroperú - Refinería La Pampilla	Hidrocarburos	180 500 000	50 000 000 (c)
Epersur - Inmueble Ilo	Pesquería	178 000	-
Epsep - Vehículos	Pesquería	152 210	-
Empresa de Generación Eléctrica Nor Perú S.A.	Electricidad	228 200 000	42 000 000 (c)
Empresa de Distribución Eléctrica de Cañete S.A.	Electricidad	8 616 000	-
Acc. Telefónica del Perú S.A. T. Institucional Local	Telecomunicac.	40 853 006	-
Acc. Telefónica del Perú S.A. T. Minorista Local	Telecomunicac.	279 954 373	-
Acc. Telefónica del Perú S.A.-T. Internacional	Telecomunicac.	918 246 250	-
Centromin - Proyecto Minero Antamina	Minería	20 000 000	2 520 000 000 (c)
Pesca Perú Chimbote Sur S.A.	Pesquería	6 500 000	-
Pesca Perú Supe Sur S.A.	Pesquería	5 807 000	-
Luz del Sur - Venta a Trabajadores	Electricidad	32 351 728	-
Edegel - Venta a trabajadores	Electricidad	74 756 146	-
Petrolube S.A.	Hidrocarburos	18 856 500	-

Continúa...

23.26 EMPRESAS PRIVATIZADAS Y VALOR DE VENTA, 1991 - 2007

(US Dólares)

Empresa	Sector	Transacción Neta	Proyectos de inversión
Pesca Perú Refinería de Ilo S.A.	Pesquería	805 000	-
Empresa Eléctrica de Piura - EEP	Electricidad	19 656 972	-
Industrial Cachimayo S.A.	Industria	6 361 470	-
Elevena - Venta a Trabajadores	Electricidad	3 438 611	-
Cahua - Venta a Trabajadores	Electricidad	6 674 055	-
Egenor - Venta a Trabajadores	Electricidad	36 296 380	-
Pesca Perú Chancay	Pesquería	5 751 333	-
Acc.Luz del Sur. T.Internacional	Electricidad	23 999 994	-
Acc.Luz del Sur. T.Institucional Local	Electricidad	41 876 913	-
Acc.Luz del Sur. T.Minorista Local	Electricidad	96 601 952	-
Pesca Perú Huacho S.A.	Pesquería	6 038 733	-
Pesca Perú Callao Norte S.A.	Pesquería	5 105 109	-
Pesca Perú Huarmey S.A.	Pesquería	5 017 000	-
Pesca Perú Refinería Chimbote S.A.	Pesquería	2 840 000	-
1997		440 145 692	210 262 903
Electro Sur Medio S.A.	Electricidad	25 641 500	25 641 500 (c)
Empresa Minera Yauliyacu S.A.	Minería	8 507 416	110 200 000 (c)
Centromin - La Carrajada y Perro Ciego	Minería	1 050 000	-
Emp. Radio Panamericana S.A. y Emp.Difusora Radio Tele	Comunicación	16 000 000	-
Planta Lechera de Sullana S.A.	Industria	1 086 403	-
SPL - Módulo Trupal	Industria	13 041 017	-
Pesca Perú Tambo de Mora Sur S.A.	Pesquería	5 801 777	-
Pesca Perú Ilo Centro S.A.	Pesquería	5 555 000	-
Pesca Perú Refinería Callao S.A.	Pesquería	870 000	-
Minero Perú - Las Huaquillas	Minería	945 000	1 900 000 (c)
Pesca Perú Ilo Sur S.A.	Pesquería	7 500 010	-
Pesca Perú Ilo Norte S.A.	Pesquería	7 040 000	-
ENATA - Planta Industrial de Ate	Industria	737 712	-
Empresa Metalúrgica de la Oroya S.A.	Minería	121 521 329	-
Empresa Minera Mahr Túnel S.A.	Minería	127 777 777	60 000 000 (c)
Pesca Perú Tambo de Mora Norte S.A.	Pesquería	8 766 666	-
ENATA - Inmuebles	Industria	3 109 675	-
Tierras P.E. Chavimochic - Etapa I (6,456 has.)	Agricultura	22 133 190	11 751 403 (c)
Ampollas Farmacéuticas AMFA - Activos	Industria	279 445	-
Yacimiento Berenguela	Minería	750 005	770 000 (c)
SPL - Módulo Químico	Industria	20 634 322	-
Talleres de Moyopampa S.A.	Electricidad	269 934	-
Pesca Perú Refinería Pisco S.A.	Pesquería	579 000	-
Pesca Perú Refinería Supe S.A.	Pesquería	289 000	-
Refinería La Pampilla - Venta a Trabajadores	Hidrocarburos	24 041 213	-
SPL - Almacén de Productos Terminados APT	Industria	1 540 001	-
Pesca Perú Callao Sur S.A.	Pesquería	6 875 300	-
Pesca Perú Chimbote Norte S.A.	Pesquería	4 503 000	-
Pesca Perú Pisco Sur S.A.	Pesquería	3 300 000	-
1998		251 186 509	23 729 713
Empresa Regional Ganadera Ucayali - activos	Ganadería	774 218	-
Planta de Cemento Rioja	Industria	15 215 000	2 000 000 (c)
Pesca Perú Pisco Norte S.A.	Pesquería	2 400 000	-
Tierras P.E.Pastogrande - Zona Pampa Estuquiña (60 has)	Agricultura	90 001	90 000 (c)
Tierras P.E.Pastogrande - Pampa del Palo (94.52 has))	Agricultura	500 299	10 000 300 (c)
Empresa Minera Cobriza S.A.	Minería	7 500 001	-
Tierras P.E. Chinescas (959.84 has)	Agricultura	1 223 448	959 840 (c)
Acc. Banco Continental - Tramo Internacional	Financiero	17 166 310	-
Acc. Banco Continental - Tramo Institucional Local	Financiero	16 739 934	-
Acc. Banco Continental - Tramo Minorista Local	Financiero	31 805 922	-
Minero Perú - Concesiones de INIFOM	Minería	951 000	-
Tierras P.E. Chavimochic - Etapa II, saldo Etapa I (1952,99 has)	Agricultura	1 583 499	2 193 680 (c)
Tierras P.E.Majes - Siguas (897 has)	Agricultura	1 005 000	1 794 000 (c)

Continúa...

23.26 EMPRESAS PRIVATIZADAS Y VALOR DE VENTA, 1991 - 2007

(US Dólares)

Empresa	Sector	Transacción Neta	Proyectos de inversión
Complejo Agroindustrial de Chao	Agroindustria	2 920 539	1 446 000 (c)
Tierras P.E.Jequetepeque - Zaña (5,1 has)	Pesquería	10 201	100 000 (c)
Electro Norte S.A.	Electricidad	22 119 121	-
Electro Centro S.A.	Electricidad	32 690 121	-
Electro Noroeste S.A.	Electricidad	22 885 121	-
Electro Norte Medio S.A.	Electricidad	67 879 121	-
Cementos Norte Pacasmayo - Acciones remanentes	Industria	2 996 118	-
Tierras Eriazas (3119.03 has)	Agricultura	439 704	2 356 873 (c)
Tierras P.E.Chavimochic (1961 has)	Agricultura	1 960 572	1 961 020 (c)
Tierras P.E.Pasto Grande (828 has)	Agricultura	331 260	828 000 (c)
1999		283 586 875	83 171 600
Acc.Luz del Sur. - Remanente acciones	Electricidad	10 081 520	-
Tierras P.E.Chira - Piura (15.83 has)	Agricultura	23 824	15 830 (c)
Tierras P.E.Chavimochic (259.96 has)	Agricultura	193 160	259 960 (c)
Acc.Edegel - Remanente acciones (1er tramo)	Electricidad	30 932 457	-
Emp.Minera Paragsha S.A. (Cerro de Pasco)	Minería	61 777 777	70 000 000 (c)
Planta Lechera de Tacna S.A.	Industria	186 396	-
Tierras Eriazas (384.20 has)	Agricultura	88 164	192 100 (c)
Telefónica - Remanente acciones	Telecomunic.	88 351 116	-
Tierras P.E. Chincas (3,143 has)	Agricultura	2 168 629	3 143 000 (c)
Tierras P.E. Chavimochic (1,092 has)	Agricultura	711 704	1 092 450 (c)
Minero Perú - Ccayo Huinicunca	Minería	207 270	-
Acc.Egenor - Remanente acciones	Electricidad	60 000 052	-
Tierras P.E. Jequetepeque-Zaña (5,764 has)	Agricultura	2 307 001	8 000 000 (c4)
Acc.Edegel - Remanente acciones (2do tramo)	Electricidad	24 347 826	-
Tierras P.E. Chira - Piura (118 has)	Agricultura	59 979	118 260 (c)
Fundo Tournavista	Ganadería	2 150 000	350 000 (c)
2000		95 047 669	10 927 544
Centromin - Prospecto Minero Quicay	Minería	300 000	10 729 334 (c)
Acc.Edegel - Remanente acciones (3er tramo)	Electricidad	83 848 433	-
Cahua y Pariac - Remanente acciones	Electricidad	9 000 009	-
Tierras P.E. Chavimochic (198 has)	Agricultura	445 008	198 210 (c)
Planta Lechera de Iquitos	Industria	262 550	-
Telefónica - Remanente acciones	Telecomunic.	1 191 669	-
2001		254 292 336	31 155 199
Minero Perú - Prospecto Magistral	Minería	550 000	2 100 000 (c)
Tierras P.E. Chavimochic (1,219 has)	Agricultura	142 572	980 439 (c)
10 Prospectos Mineros	Minería	227 000	-
Participación Accionaria del 25% en ISCAYCRUZ	Minería	18 645 960	-
TECSUR S.A.A.	Electricidad	377 553	-
Tierras Eriazas (174 has)	Agricultura	5 018	86 800 (c)
ELECTROANDES S.A.	Electricidad	227 101 000	17 500 000 (c)
IMEX Callao 54	Minería	1 000 000	-
Área Experimental Proyecto Olmos	Agricultura	257 000	3 000 000 (c)
Tierras P.E. Chavimochic (4,220 has)	Agricultura	786 600	4 487 960 (c)
2 inmuebles ubicados en Punta Negra y Punta Hermosa		1 080 201	-
Centromin - Unidad Minera Yauricocha	Minería	4 010 000	3 000 000 (c)
Participaciones Minoritarias (Luz del Sur, Cervesur, Aceros Arequipa, Telef.)	Varios	109 432	-
2002		98 379 040	3 000 000
Inmueble ubicado en Carretera a Cajamarquilla	Varios	318 000	-
Cartera Crédito MEF-COFIDE (Laboratorios Atral)	Varios	193 210	-
Compañía de Seg.de Crédito y Garantías SECRES	Seguros	417 112	-
Inmueble ubicado Calle Punta Arenas, La Molina (SBN)	Varios	170 000	-
Edelnor - Remanente acciones (1er Tramo)	Electricidad	24 161 850	-

Continúa...

23.26 EMPRESAS PRIVATIZADAS Y VALOR DE VENTA, 1991 - 2007

(US Dólares)

Conclusión.

Empresa	Sector	Transacción Neta	Proyectos de inversión
100% acciones Logística Integral Callao S.A. y Yauricocha S.A.	Minería	750 000	-
Inmuebles ubicados La Molina (SBN)	Varios	407 000	-
Edelnor - Remanente Acciones (2do tramo)	Electricidad	69 713 868	-
Inmuebles ubicados en Barranco, Surco, Panamericana (SBN)	Varios	248 000	-
Centromin - Proyecto Alto Chicama	Minería	2 000 000	3 000 000 (c)
2003		2 286 272	106 080 000
Textil Piura	Varios	182 942	-
3 Prospectos Mineros	Minería	138 000	-
Contrato de Suministro de Gas Natural	Hidrocarburos	-	100 000 000
Empresa Minera Natividad	Minería	1 000 000	3 000 000 (c)
Tierras eriazas en Arequipa	Agricultura	37 000	293 000 (c)
Tierras eriazas en Nazca	Agricultura	17 500	250 000 (c)
Tierras eriazas en La Libertad	Agricultura	58 334	2 537 000 (c)
14 Inmuebles (SBN y Electroperú)	Varios	852 496	-
2004		249 255 684	54 940 000
Positiva Cia. de Seguros	Seguros	31 300	-
Prospectos Mineros (Huarangayoc/Pira y Winicocha)	Minería	183 000	-
Central Hidroeléctrica Yuncán	Electricidad	176 420 050	54 940 000 (c)
Refinería La Pampilla (Relapasa) - Acciones remanentes	Hidrocarburos	70 887 662	-
Prospectos Mineros (Mishky/Tinoray, Puy Puy y Yanacollpa)	Minería	560 654	-
5 inmuebles (ETECEN, Ministerio de Defensa, SBN, F.A.)	Varios	653 350	-
Agroindustria San Jacinto S.A.A	Agricultura	519 668	-
2005		39 084 887	1 061 122 944
Empresa Agraria Azucarera Andahuasi S.A.A	Agricultura	1 755 930	-
Red Eléctrica del Sur S.A. - REDESUR	Electricidad	4 350 001	-
Proyecto Bayóvar 60	Minería	3 000 000	300 000 000
Empresa de la Sal S.A. - EMSAL	Industria	192 131	-
Complejo Turístico El Chaco - La Puntilla - Lote B	Turismo	58 509	1 122 944
Interconexión Eléctrica ISA PERÚ S.A.	Electricidad	4 475 000	-
Negociación Agrícola Vista Alegre S.A. - NAVASA	Agricultura	102 323	-
Empresa Agraria El Ingenio	Agricultura	71 039	-
Proyecto Cuprífero La Granja	Minería	22 000 000	760 000 000
Inmuebles del Estado	Varios	3 079 954	-
2006		108 449 405	101 200 000
Complejo Agroindustrial Cartavio S.A.A.	Agricultura	2 038 741	-
Empresa Agrícola San Juan S.A.	Agricultura	269 690	-
Empresa Agroindustrial Casa Grande S.A.A.	Agricultura	11 849 157	-
Acceso a Internet en capitales de distrito del Perú - 1ra. Etapa	Telecomunica.	-	1 200 000
Empresa Siderúrgica del Perú S.A.A - SIDERPERÚ	Industria	60 487 057	100 000 000
Inmuebles del Estado	Varios	899 093	-
Consortio Transmataro S.A	Electricidad	17 700 000	-
Empresa Eléctrica Piura	Electricidad	15 205 668	-
2007		484 328 095	707 684 375
Inmuebles del Estado	Varios	17 073 115	-
Complejo Turístico El Chaco - La Puntilla - lote A	Turismo	44 980	984 375
Proyecto Minero Michiquillay	Minería	403 000 000	700 000 000
Complejo Turístico El Chaco - La Puntilla - lote C	Turismo	-	6 700 000
Cemento Andino	Industria	63 750 000	-
Bayóvar (Segunda fase)	Minería	460 000	-

Nota: La Comisión de Promoción de la Inversión Privada (COPRI), pasó a formar parte de la Agencia de Promoción de la Inversión - PROINVERSIÓN, según D.S. N 027-2002-PCM.

(c) Inversión comprometida.

(c1) Entel CPT: Inversión comprometida US\$ 1,200 millones y no comprometida US\$ 976 millones. De los US\$ 1,200 millones comprometidos la empresa ha capitalizado US\$ 610 millones de acuerdo a condiciones de venta original.

(c2) Tintaya: Inversión comprometida US\$ 85 millones y no comprometida US\$ 19 millones (Contrato de Estabilidad MEM).

(c3) Cajamarquilla: Inversión comprometida US\$ 20 millones y no comprometida US\$ 30 millones (Contrato de Estabilidad MEM).

(c4) Compromiso de inversión expresado en metas físicas. Inversión mínima US\$ 2 millones y adicional de aprox. US\$ 6 millones.

Fuente: Agencia de Promoción de la Inversión Privada (PROINVERSIÓN).

23.27 ACTIVOS OTORGADOS EN CONCESIÓN CON INTERVENCIÓN DE PROINVERSIÓN Y LA PROMCEPRI, 1993 - 2007 (US Dólares)

Empresa	Proyectos	
	Sector	Transacción de inversión
Total		1 060 465 197 7 246 201 986
Con Intervención de COPRI (1993-2007)	Varios	1 025 365 197 7 067 201 986
Con Intervención de PROMCEPRI (1998)	Varios	35 100 000 179 000 000
Con Intervención de PROINVERSIÓN (1993-2007)		1 025 365 197 7 067 201 986
1993		
Corpac - Playa Estacionamiento Aeroportu Jorge Chávez	Transporte	12 000 000 535 723 (c)
Corpac - Duty Free	Transporte	8 700 000 5 000 000
1995		
Entur Perú - Machu Picchu Ruinas	Turismo	2 112 222 1 184 303 (c)
1996		
San Antonio de Abad	Turismo	4 507 777 5 520 960 (c)
Petroperú - Lotes 8/8X	Hidrocarburos	142 200 000 25 000 000 (c)
Petroperú - Lote X	Hidrocarburos	202 000 000 25 000 000 (c)
1997		
Petroperú - Terminales del Norte	Hidrocarburos	32 986 000 5 554 000 (c)
Petroperú - Terminales del Centro	Hidrocarburos	32 986 000 6 328 000 (c)
Petroperú - Terminales del Sur	Hidrocarburos	32 986 000 6 910 000 (c)
1999		
Reforzamiento Sistemas Eléctricos Transmisión Sur	Electricidad	- 74 480 000 (c)
Terminal Portuario de Matarani	Transporte	10 892 000 7 847 000 (c)
Sistema Ferroviario (Centro, Sur y Sur Oriente)	Transporte	- 157 000 000 (c)
2000		
Proyecto Chillón	Saneamiento	- 80 000 000 (c)
Proyecto Camisea - Explotación	Hidrocarburos	- 1 600 000 000
Servicio de Comunicaciones Personales - PCS	Telecomunicaciones	180 000 000 -
Servicio Telefonía Local y Servicio Portador Local	Telecomunicaciones	9 850 000 -
Servicio Telefonía Local y Servicio Portador Local	Telecomunicaciones	9 700 700 -
Proyecto de Camisea - Transporte y Distribución	Hidrocarburos	- 1 100 000 000 (c)
Aeropuerto Internacional Jorge Chávez	Transporte	- 1 214 000 000 (c)
Servicio de Telefonía Local y Servicio Portador Local	Telecomunicaciones	10 301 000 -
2001		
L.E. Pachachaca-Oroya-Carhuamayo-D.Antamina y Aguaytia-Pucallpa	Electricidad	- 65 400 000 (c)
2002		
Red Vial - Tramo Ancón-Huacho-Pativilca	Transporte	- 61 400 000
ETECEN - ETESUR	Electricidad	258 873 498 10 500 000
Centro Ecológico Recreacional de Huachipa	Turismo	- 5 242 000
2004		
Proyecto Olmos	Agricultura	- 184 800 000
2005		
Servicio de Comunicaciones Personales - PCS	Telecomunicación	21 100 000 11 250 000
Eje Multimodal del Amazonas Norte de IIRSA	Transporte	- 223 000 000
Corredor Vial Interoceánico Sur: Tramo 2, 3 y 4	Transporte	- 810 000 000
Tramo Puente Pucसानa-Cerro Azul-Chinca-Pisco-Ica	Transporte	- 192 000 000
Servicios de Agua y Desagüe de Tumbes	Saneamiento	- 73 000 000
2006		
Telefonía Fija Local y Portador Local	Telecomunicación	4 950 000
Terminal Portuario del Callao - Nuevo Terminal de Contenedores Muelle Sur	Transporte	- 617 000 000
Aeropuertos Regionales	Transporte	- 120 000 000
Tramo Empalme 1B - Buenos Aires - Canchaque	Transporte	- 31 000 000
2007		
Programa Internet rural (Proceso declarado nulo)	Comunicación	- -
Servicio de banda ancha rural	Comunicación	- 8 850 000
Proyecto Gran Centro Cívico de Lima	Turismo	- 12 400 000
Corredor vial Interoceánico Sur: tramo 1 y 5	Transporte	- 282 000 000
Servicio de comunicaciones personales bandas D y E	Comunicación	27 000 000 -
Servicio público móvil en la banda B	Comunicación	22 220 000 -
Servicios públicos de Telecomunicaciones en la banda 900 MHz	Comunicación	45 000 000
Con Intervención de PROMCEPRI (1998)		35 100 000 179 000 000
Línea de Transmisión Eléctrica Mantaro Socabaya	Electricidad	- 179 000 000 (c)
Banda B de Telefonía Celular fuera de Lima	Telecomunicaciones	35 100 000 -

(c) Inversiones Comprometidas.

Fuente: Agencia de Promoción de la Inversión Privada (PROINVERSIÓN).

23.28 ACTIVOS CON OPCIÓN DE TRANSFERENCIA, 1994 - 2007
(US Dólares)

Empresa	Sector	Transacción	Proyectos de inversión
Con opción de transferencia vigente 2005		123 205 500	1 400 100 000
Fábrica de Tubos de Vitro Resina	Industria	205 500	100 000 (c)
Proyecto Toromocho	Minería	2 000 000	400 000 000 (c5)
Las Bambas	Minería	121 000 000	1 000 000 000 (c5)
Con opción de transferencia no ejercida 1994-2000		14 024 807	36 130 200
Minero Perú - Cañariaco/Jehuamarca	Minería	2 100 000	2 450 000 (c)
Minero Perú - Huatallán/Colpar/ Pallacochas	Minería	57 000	80 200 (c)
Minero Perú - Mishki	Minería	80 000	150 000 (c)
Complejo Agroindustrial CHAO	Agroindustria	1 813 560	-
Minero Perú - San Antonio de Poto	Minería	1 000 020	-
Centromin - Prospecto Minero Quicay	Minería	1 000 000	3 000 000 (c)
Centromin - Unidad Minera Yauricocha	Minería	500 000	2 000 000 (c)
Centromin - Prospecto Aurífero Jaqui	Minería	20 000	-
Centromin - Prospecto Aurífero Jarahuali	Minería	14 000	-
Centromin - Prospecto Aurífero Huarangayoc/Pira	Minería	14 000	-
Centromin - Prospecto Aurífero Ingenio	Minería	10 000	-
Centromin - Prospecto Polimetálico Puquio	Minería	76 000	-
Centromin - Prospecto Polimetálico Yauyurco/Casca	Minería	25 000	-
Minero Perú - Prospecto Cañariaco	Minería	101 000	450 000 (c)
Centromin - Prospecto Polimetálico Las Orquideas	Minería	9 000	-
Minero Perú - Prospecto Pallacocha	Minería	5 501	-
Minero Perú - Prospecto Hualatán	Minería	46 500	-
Minero Perú - La Granja	Minería	7 000 000	28 000 000 (c)
Minero Perú - Prospecto Jehuamarca	Minería	45 226	-
Minero Perú - Prospecto Mishki Tinoray	Minería	108 000	-

(c) Inversiones comprometidas.

(c5) Inversión estimada si se ejerce opción.

Fuente: Agencia de Promoción de la Inversión Privada (PROINVERSIÓN).

23.29 CAPITALIZACIÓN DE ACTIVOS CON INTERVENCIÓN DE PROINVERSIÓN,
1994 - 1997
(US Dólares)

Empresa	Sector	Transacciones
Total		897 335 449
CPT - Capital adicional	Telecomunicaciones	610 752 289
ETEVENSA	Electricidad	120 101 777
Empresa Eléctrica de Piura - EEP	Electricidad	40 000 000
Empresa Metalúrgica de La Oroya S.A.	Minería	126 481 383

Fuente: Agencia de Promoción de la Inversión Privada (PROINVERSIÓN).

23.30 RESUMEN DE TRANSACCIONES REALIZADAS ANTES DE LA INTERVENCIÓN
DE PROINVERSIÓN, CON INTERVENCIÓN DE PROINVERSIÓN Y PROMCEPRI,
1991 - 2007
(US Dólares)

Resumen	Transacciones	Proyectos de inversión
Total transacciones	10 924 402 772	17 118 226 521
Total transacciones sin intervención de Proinversión (incluye PROMCEPRI)	37 693 847	179 000 000
Total transacciones con intervención de Proinversión	10 886 708 925	16 939 226 521

Fuente: Agencia de Promoción de la Inversión Privada (PROINVERSIÓN).

I. PRESUPUESTO TOTAL DEL SECTOR PÚBLICO

23.31 INGRESOS DEL SECTOR PÚBLICO TOTAL, SEGÚN FUENTES DE FINANCIAMIENTO, 2005-2007

(Miles de Nuevos Soles)

Fuentes de financiamiento	Presupuesto	Presupuesto	Ejecutado	% de ejecución
	inicial	final		Presupuesto Final
2005	73 000	82 319	83 516	101,5
Recursos ordinarios	30 860	32 857	33 092	100,7
Recursos directamente recaudados	25 834	29 428	30 430	103,4
Crédito externo	7 942	8 204	7 052	86,0
Crédito interno	2 894	3 329	4 461	134,0
Fondo de Compensación Municipal	1 864	2 143	2 123	99,1
Contribuciones a fondos	1 313	1 637	1 607	98,2
Donaciones y transferencias	274	977	1 128	115,4
Canon y sobrecanon	1 119	2 523	2 481	98,3
Otros impuestos municipales	711	856	771	90,1
Participación en rentas de aduanas	190	331	337	101,9
Fondo de Compensación Regional	-	14	14	100,9
Recursos Ordinarios Gob. Locales	-	19	19	99,2
2006	80 143	93 055	96 936	104,2
Recursos ordinarios	34 468	41 080	43 944	47,2
Recursos directamente recaudados	29 435	32 053	33 303	35,8
Crédito externo	3 852	2 828	2 467	2,7
Crédito interno	5 597	5 660	5 584	6,0
Fondo de Compensación Municipal	2 077	2 630	2 586	2,8
Contribuciones a fondos	1 363	1 676	1 705	1,8
Donaciones y transferencias	214	1 408	1 633	1,8
Canon, Sobrecanon, Regalías y Participaciones	2 171	4 479	4 547	4,9
Otros impuestos municipales	760	869	780	0,8
Participación en rentas de aduanas	207	373	387	0,4
2007	87 504	103 094	108 207	105,0
Recursos ordinarios	40 640	44 313	47 728	46,3
Recursos directamente recaudados	30 610	33 543	35 293	34,2
Rec. Por Operac.Of. Crédito	7 227	8 486	7 230	7,0
Donaciones y transferencias	205	1 852	2 426	2,4
Recursos Determinados	8 823	14 900	15 530	15,1

Fuente: Dirección Nacional de Contabilidad Pública MEF - Cuenta General de la República, 2005, 2006, 2007.

23.32 DISTRIBUCIÓN DEL GASTO DEL SECTOR PÚBLICO TOTAL, SEGÚN TIPO DE GASTO, 2007
(Miles de Nuevos Soles)

Tipo de gasto	Gasto ejecutado	Estructura porcentual
Gasto Total	84 232 428	100,0
Gastos corrientes	59 458 265	70,6
Personal y obligaciones sociales	19 699 791	23,4
Obligaciones previsionales	9 509 639	11,3
Bienes y servicios	24 325 882	28,9
Otros gastos corrientes	5 922 952	7,0
Gastos de capital	12 382 437	14,7
Inversiones	10 304 807	12,2
Inversiones financieras	77 754	0,1
Otros gastos de capital	1 999 876	2,4
Servicio de la deuda	12 391 726	14,7
Intereses y cargos de la deuda	5 866 614	7,0
Amortización de la deuda	6 525 112	7,7

Fuente: Dirección Nacional de Contabilidad Pública MEF - Cuenta General de la República, 2007.

23.33 INVERSIÓN PÚBLICA TOTAL, SEGÚN SECCIÓN PRESUPUESTARIA, 2007
(Miles de Nuevos Soles)

Sección presupuestaria	Presupuesto autorizado	Inversión ejecutada	Estructura porcentual	Inv. Ejec./Presup. Aut.
Sector Público	19 754 699	10 304 807	100,0	52,2
Gobierno Nacional	5 004 311	3 103 251	30,1	62,0
Gobiernos Regionales	4 197 703	2 117 345	20,5	50,4
Gobiernos Locales	8 955 350	4 141 422	40,2	46,2
Empresas del Estado	1 411 371	931 466	9,0	66,0
Otras Entidades	185 964	11 324	0,1	6,1

Fuente: Dirección Nacional de Contabilidad Pública MEF - Cuenta General de la República, 2007.

J. PRESUPUESTO DEL SECTOR PÚBLICO (GOBIERNO CENTRAL Y ENTIDADES DESCENTRALIZADAS)

23.34 DISTRIBUCIÓN FUNCIONAL DEL PRESUPUESTO INICIAL DE GASTOS DEL SECTOR PÚBLICO, 2003-2008 (Millones de Nuevos Soles)

Servicio	2003	2004	2005	2006	2007	2008
Total	44 516	40 893	46 184	47 039	51 323	59 914
Servicios económicos	5 185	3 210	3 455	3 855	5 078	7 096
Transporte	2 562	1 208	1 338	1 435	2 150	3 363
Agrario	1 549	781	870	986	1 391	1 513
Energía y Recursos Minerales	684	356	400	525	619	782
Industria, Comercio y Servicios	105	298	279	335	291	367
Pesca	97	98	100	106	147	196
Vivienda y Desarrollo Urbano	92	283	281	251	353	678
Comunicaciones	97	185	187	217	127	197
Servicios sociales	21 584	18 477	21 145	22 568	25 297	27 483
Educación y Cultura	6 605	6 796	7 616	8 169	9 270	10 497
Salud y Saneamiento	4 695	3 361	3 667	3 960	4 779	6 962
Protección y Previsión Social	10 284	8 320	9 862	10 439	11 249	10 024
Servicios generales	17 748	19 206	21 584	20 616	20 947	25 334
Administración y Planeamiento	11 352	12 664	14 729	13 437	12 875	15 882
Defensa y Seguridad Nacional	4 617	4 801	4 972	5 115	5 714	6 536
Justicia	915	935	1 041	1 147	1 404	1 843
Relaciones Exteriores	360	339	380	416	459	493
Legislativo	281	254	224	264	239	258
Trabajo	223	212	237	237	256	323

Fuente: Ministerio de Economía y Finanzas (MEF).

**23.35 PRESUPUESTO INICIAL DEL GASTO DEL SECTOR PÚBLICO, SEGÚN
TIPO DE GASTO Y DEPARTAMENTO, 2003-2008
(Millones de Nuevos Soles)**

Tipo de gasto y departamento	2003	2004	2005	2006	2007	2008
Total	44 516,0	40 892,9	46 183,7	47 038,6	51 322,6	59 913,6
Gasto no financiero	34 572,3	30 037,5	33 274,8	36 080,5	40 067,1	47 638,5
Departamental	34 263,4	29 744,0	32 926,6	35 779,9	39 739,5	47 246,3
Amazonas	362,3	214,3	268,2	284,2	561,1	667,8
Áncash	1 022,1	771,5	869,1	965,8	1 082,2	1 299,4
Apurímac	541,8	278,5	331,6	384,9	389,6	668,3
Arequipa	1 189,9	864,1	934,1	1 015,2	1 194,5	1 435,0
Ayacucho	577,1	431,6	555,3	793,6	693,0	993,4
Cajamarca	1 027,3	669,3	850,5	944,0	1 007,7	1 282,6
Prov. Const. Callao	524,9	486,7	535,8	603,7	655,8	738,4
Cusco	947,6	671,1	818,2	901,6	1 161,0	1 330,8
Huancavelica	447,7	321,8	360,0	413,3	469,1	643,0
Huánuco	596,9	402,3	454,0	461,9	520,2	809,2
Ica	686,4	529,9	616,2	681,8	740,4	783,2
Junín	1 015,1	864,7	992,1	1 053,5	1 105,6	1 377,8
La Libertad	1 150,3	853,6	941,9	1 023,1	1 244,1	1 785,2
Lambayeque	806,7	676,8	776,7	785,3	877,0	1 165,6
Lima	17 463,0	17 828,7	19 123,5	20 615,0	22 152,4	24 992,9
Loreto	1 143,6	579,5	678,7	714,3	854,0	950,6
Madre de Dios	210,5	91,0	127,1	189,5	237,4	269,7
Moquegua	242,9	162,4	182,9	238,3	337,7	325,8
Pasco	274,4	277,5	339,7	305,4	352,9	471,9
Piura	1 088,2	858,8	935,8	1 013,2	1 181,4	1 592,2
Puno	995,6	670,4	842,6	837,7	1 061,2	1 255,8
San Martín	717,9	370,6	447,8	533,5	668,1	992,7
Tacna	455,1	298,0	312,8	367,8	409,1	456,7
Tumbes	202,4	174,1	202,2	222,7	381,5	411,2
Ucayali	573,5	396,8	430,0	430,7	402,5	547,2
Exterior	308,9	293,5	348,1	300,6	327,5	392,2
Gastos financieros	9 943,7	10 855,3	12 908,9	10 958,1	11 255,6	12 275,1
Gastos financieros	9 943,7	10 855,3	12 908,9	10 958,1	11 255,6	12 275,1

Fuente: Ministerio de Economía y Finanzas (MEF).

23.36 PRESUPUESTO DEL SECTOR PÚBLICO, SEGÚN CATEGORÍA DE GASTO, 2003 - 2008 (Millones de Nuevos Soles)

Categoría de gasto	2003	2004	2005	2006	2007	2008
Total	44 516	40 893	46 184	47 039	51 323	59 914
Gastos corrientes	24 532	26 315	28 578	31 108	33 121	37 282
Personal y obligaciones sociales	10 124	11 733	12 888	13 883	14 239	15 945
Obligaciones previsionales	6 287	7 080	7 132	7 633	8 208	7 985
Bienes y servicios	5 448	5 817	5 832	6 336	6 584	8 685
Otros gastos corrientes	2 593	1 655	2 726	3 228	3 325	3 551
Reserva de contingencias	81	30	-	29	764	1 116
Gastos de capital	10 040	3 722	4 697	4 972	6 946	10 357
Inversiones	9 480	3 071	3 998	4 240	5 963	8 101
Inversiones financieras	248	256	248	227	79	70
Otros gastos de capital	312	395	451	505	904	2 186
Servicio de la deuda	9 944	10 855	12 909	10 958	11 256	12 275
Intereses	4 420	4 633	5 125	5 745	5 980	5 778
Amortización	5 524	6 222	7 784	5 213	5 275	6 497

Fuente: Ministerio de Economía y Finanzas (MEF).

23.37 PRESUPUESTO EJECUTADO DEL GOBIERNO CENTRAL EN PROGRAMAS SOCIALES, 2002 - 2007 (Millones de Nuevos Soles)

Rubros	2002	2003	2004	2005	2006	2007
Total	18 521	19 641	21 582	23 930	24 841	27 826
A Gasto social no previsional (H+II+III)	11 573	12 236	13 244	14 722	15 571	18 518
I Gastos en educación y salud	7 782	8 655	9 922	10 430	11 966	13 050
Educación	5 472	6 056	6 940	7 323	7 948	8 548
Salud	2 311	2 599	2 983	3 106	4 018	4 501
II Programa extrema pobreza	2 961	2 888	2 913	3 353	3 473	4 281
Fondo de Cooperación para el Desarrollo Social (FONCODES)	331	286	362	443	496	212
Educación	179	178	165	243	236	139
Salud	264	239	316	356	323	283
Agricultura	345	233	227	160	300	143
Programa Nacional de Asistencia Alimentaria (PRONAA)	208	403	415	445	424	548
Programa de Apoyo a la Repoblación (PAR)	16	16	8	3	-	-
Ministerio de Economía y Finanzas (MEF)	370	20	32	26	35	19
Energía y Minas	35	152	131	155	121	173
Transporte y Comunicaciones	169	172	132	112	151	93
Ministerio de Vivienda, Construcción y Saneamiento (MIPRE)	237	178	118	222	309	890
Oficina Nacional de Cooperación Popular (COOPOP)	1	1	9	3	-	-
Instituto de Infraestructura Educativa y de Salud (INFES)	34	37	39	36	72	159
Organismo de formalización de la propiedad informal	45	44	32	22	22	61
Ministerio de la Mujer y Desarrollo Social (MINDES)	30	36	39	49	49	23
Consejo Nacional de Descentralización	-	356	-	-	-	-
Transferencia a Gobiernos Locales	-	-	360	487	469	679
Trabajo y Promoción del Empleo	113	157	142	154	187	201
Presidencia del Consejo de Ministros (PCM)	-	-	-	116	173	374
Otro gasto básico para extrema pobreza	585	379	387	319	108	282
III Otros gastos sociales	829	693	409	939	133	1 188
B Gasto previsional	6 948	7 405	8 337	9 208	9 270	9 307

Nota: Cifras actualizadas al 2007.

Fuente: Ministerio de Economía y Finanzas (MEF).

23.38 PRESUPUESTO EJECUTADO DEL GOBIERNO CENTRAL PARA EL PROGRAMA DE REDUCCIÓN DE LA EXTREMA POBREZA, 2002 - 2007
(Millones de Nuevos Soles)

Entidad	2002	2003	2004	2005	2006	2007
Total	2 961	2 888	2 913	3 353	3 473	4 281
Fondo de Cooperación para el Desarrollo Social (FONCODES)	331	286	362	443	496	212
Apoyo social	9	-	-	-	23	4
Fortalecimiento de programas sociales	41	64	7	7	9	7
Inversión social/desarrollo productivo	120	142	354	436	464	200
Programa de Emergencia Social Productiva	161	80	1	-	-	-
Ministerio de Agricultura (MINAG)	345	233	227	160	300	143
Apoyo al agro en zona de emergencia	187	58	99	59	147	11
Pronamachs	132	120	68	51	94	120
Titulación de tierras	27	55	59	50	59	12
Programa Nacional de Asistencia Alimentaria (PRONAA)	208	403	415	445	424	548
Asistencia alimentaria / acción cívica	182	394	415	445	424	548
Proyectos de asistencia alimentaria	26	9	-	-	-	-
Programa de Apoyo a la Repoblación (PAR)	16	16	8	3	-	-
Presidencia Consejo de Ministros (PCM)	-	-	-	116	173	374
Programa de Apoyo Directo a los más pobres - JUNTOS	-	-	-	116	173	374
Ministerio de Economía y Finanzas (MEF)	370	20	32	26	35	19
Vaso de leche (gobiernos locales)	343	-	-	-	-	-
Apoyo social y comunitaria financiado con PL-480	27	20	32	26	35	19
Ministerio de Educación (ME)	179	178	165	243	236	139
Alfabetización	13	-	21	25	42	116
Mejora de la educación primaria	52	57	54	43	49	15
Mejora de la educación de otros niveles	114	120	89	175	145	8
Instituto de Infraestructura Educativa y de Salud (INFES)	34	37	39	36	72	159
Infraestructura educativa	34	37	39	36	72	159
Ministerio de Energía y Minas	35	152	131	155	121	173
Electrificación Rural	6	152	131	155	121	173
Infraestructura, distribución de energía	29	-	-	-	-	-
Ministerio Promoción de la Mujer 1/	30	36	39	49	49	23
Alfabetización / desarrollo productivo	30	36	39	49	49	23
Ministerio de la Presidencia / M. Vivienda, Constr. y Saneamiento	237	178	118	222	309	890
Programa nacional de agua potable y alcantarillado	14	12	2	-	-	-
Inversión focalizada reducción extrema pobreza	1	4	5	-	-	-
Programa de equipamiento básico municipal	164	93	-	-	-	-
Programa agua para todos	-	-	-	-	-	580
Obras de Agua y desagüe	57	70	110	222	309	310
Cooperación Popular (COOPOP)	1	1	9	3	-	-
Proyectos multisectoriales	1	1	9	3	-	-
Ministerio de Salud (Minsa)	264	239	316	356	323	283
Lucha contra epidemias	46	-	-	-	-	-
Planificación familiar	10	-	-	-	-	-
Seguro Integral de Salud - SIS y PARSALUD	208	239	316	356	323	283
Ministerio de Transportes y Comunicaciones (MTC)	169	172	132	112	151	93
Caminos rurales	64	141	113	107	118	78
Resto	105	31	19	5	33	15
Cofopri (Formalización de la Propiedad Informal)	45	44	32	22	22	61
Legalización propiedades inmuebles/derechos propiedad inmuebles	45	44	32	22	22	61
Consejo Nacional de Descentralización	-	356	-	-	-	-
Vaso de Leche (Gobiernos Locales)	-	356	-	-	-	-
Trabajo y Promoción del Empleo	113	157	142	154	187	201
Programa de Emergencia Social Productiva	113	157	142	154	187	201
Transferencias a los Gobiernos Locales	-	-	360	487	469	679
Programa del Vaso de Leche	-	-	360	363	363	363
Programas Sociales (Gob.Locales acreditados)	-	-	-	124	106	316
Otro gasto básico para extrema pobreza	585	379	387	319	108	282

Nota: Cifras actualizadas al 2007.

1/ En 1997 se crea el Ministerio de Promoción de la Mujer.

Fuente: Ministerio de Economía y Finanzas (MEF).

23.39 NÚMERO DE PERSONAS EN EL SECTOR PÚBLICO, SEGÚN SECTOR, 2004

Sector	Total		Activo		Pensionista		Sin definir 2/	
	Número	Estructura %	Número	Estructura %	Número	Estructura %	Número	Estructura %
Total	1 568 232	100,00	819 850	100,00	704 931	100,00	43 451	100,00
Presidencia del Consejo de Ministros	421 579	26,88	302 485	36,90	98 257	13,94	20 837	47,96
Poder Judicial	19 450	1,24	16 160	1,97	3 088	0,44	202	0,46
Justicia	9 330	0,59	7 965	0,97	892	0,13	473	1,09
Interior	176 537	11,26	134 974	16,46	40 804	5,79	759	1,75
Relaciones Exteriores	1 748	0,11	1 329	0,16	398	0,06	21	0,05
Ministerio de Economía y Finanzas 1/	454 597	28,99	10 691	1,30	436 928	61,98	6 978	16,06
Educación	218 110	13,91	153 291	18,70	56 557	8,02	8 262	19,01
Salud	58 880	3,75	42 973	5,24	15 199	2,16	708	1,63
Trabajo y Promoción del Empleo	2 173	0,14	1 276	0,16	861	0,12	36	0,08
Agricultura	15 948	1,02	10 223	1,25	4 770	0,68	955	2,20
Energía y Minas	1 874	0,12	992	0,12	873	0,12	9	0,02
Contraloría General	907	0,06	616	0,08	-	-	291	0,67
Defensoría del Pueblo	442	0,03	435	0,05	1	0,00	6	0,01
Consejo Nacional de la Magistratura	103	0,01	102	0,01	1	0,00	-	-
Ministerio Público	5 559	0,35	4 626	0,56	825	0,12	108	0,25
Tribunal Constitucional	114	0,01	84	0,01	23	0,00	7	0,02
Defensa	83 610	5,33	75 196	9,17	6 590	0,93	1 824	4,20
Congreso de la República	2 528	0,16	1 978	0,24	71	0,01	479	1,10
Jurado Nacional de Elecciones	658	0,04	370	0,05	280	0,04	8	0,02
Oficina Nacional de Procesos Electorales	1 017	0,06	972	0,12	39	0,01	6	0,01
Registro Nacional de Identidad y Estado Civil	1 897	0,12	1 702	0,21	104	0,01	91	0,21
Comercio Exterior y Turismo	1 611	0,10	669	0,08	924	0,13	18	0,04
Transportes y Comunicaciones	16 448	1,05	7 192	0,88	8 955	1,27	301	0,69
Vivienda, Construcción y Saneamiento	4 410	0,28	3 912	0,48	102	0,01	396	0,91
Ministerio de la Producción	2 731	0,17	1 621	0,20	1 082	0,15	28	0,06
Ministerio de la Mujer y Desarrollo Social	5 492	0,35	4 228	0,52	616	0,09	648	1,49
Organismos	31 721	2,02	16 864	2,06	14 857	2,11	-	-
Escuela Técnica del Ejército (ETE)	12 892	0,82	11 019	1,34	1 873	0,27	-	-
Fondo Nacional de Financiamiento de la Actividad Empresarial del Estado (FONAFE)	15 866	1,01	5 905	0,72	9 961	1,41	-	-

Nota: Es importante mencionar que la información corresponde al Proyecto Base de Datos Centralizada del Personal Activo y Pensionistas del Estado publicado por el Ministerio de Economía y Finanzas, siendo la información preliminar.

1/ Incluye personal de la Oficina de Normalización Previsional - ONP.

2/ Grupos de personas que no tienen datos o no se sabe a que régimen laboral pertenecen.

Fuente: Comisión de Presupuesto y Cuenta General de la República.

23.40 PERSONAL ACTIVO Y PENSIONISTA, SEGÚN DEPARTAMENTO, 2004

Departamento	Total P/	Activo	Pensionista	Sin definir 1/
Total	1 568 232	819 850	704 931	43 451
Amazonas	9 785	7 872	1 233	680
Áncash	26 663	18 829	5 046	2 788
Apurímac	10 294	8 151	1 594	549
Arequipa	39 952	21 990	16 881	1 081
Ayacucho	11 958	8 207	2 693	1 058
Cajamarca	30 635	23 964	4 971	1 700
Callao 2/	25 713	18 349	7 098	266
Cusco	25 485	16 439	7 755	1 291
Huancavelica	9 994	8 329	673	992
Huánuco	12 206	8 066	2 369	1 771
Ica	22 925	15 675	6 997	253
Junín	34 671	27 018	7 331	322
La Libertad	39 331	25 389	13 058	884
Lambayeque	21 179	11 837	5 743	3 599
Lima	1 093 483	476 967	598 551	17 965
Loreto	28 275	23 341	4 641	293
Madre de Dios	2 683	2 227	220	236
Moquegua	6 455	5 483	905	67
Pasco	7 465	6 373	841	251
Piura	30 908	22 831	5 294	2 783
Puno	30 843	25 660	4 208	975
San Martín	20 002	15 441	2 807	1 754
Tacna	10 694	8 126	1 870	698
Tumbes	8 161	6 955	854	352
Ucayali	8 472	6 331	1 298	843

Nota: Es importante mencionar que la información corresponde al Proyecto Base de Datos Centralizada del Personal Activo y Pensionistas del Estado publicado por el Ministerio de Economía y Finanzas, siendo la información preliminar.

1/ Grupos de personas que no tienen datos o no se sabe a que régimen laboral pertenecen.

2/ Provincia Constitucional del Callao.

Fuente: Comisión de Presupuesto y Cuenta General de la República.

K. FONDO DE COOPERACIÓN PARA EL DESARROLLO SOCIAL (FONCODES)

23.41 NÚMERO DE PROYECTOS APROBADOS, SEGÚN ÁREA Y SECTOR DE INVERSIÓN, 2001 - 2007

Área y sector de inversión	2001	2002	2003	2004	2005	2006	2007
Total	1 659	1 444	1 186	3 414	3 222	1 917	931
Infraestructura Social	584	399	518	1 626	1 632	1 089	592
Apoyo comunitario	1	2	8	43	86	45	6
Educación	324	118	162	812	743	588	280
Salud	22	9	18	178	160	174	65
Saneamiento	237	270	330	593	643	276	240
Vivienda	-	-	-	-	-	6	1
Infraestructura Económica	138	378	360	1 433	1 150	801	287
Agropecuario	13	55	53	431	390	295	119
Energía	30	107	36	309	255	181	49
Multisectorial	-	-	-	3	7	5	1
Transporte	95	216	271	690	498	320	118
Desarrollo Productivo 1/	-	14	1	204	361	11	2
Agropecuario	-	4	1	14	24	11	2
Educación	-	10	-	-	-	-	-
Multisectorial	-	-	-	190	337	-	-
PESP - A Trabajador Rural 2/	937	653	307	151	79	16	50
Multisectorial	937	653	307	151	79	16	50

Nota: No incluye el Programa de Apoyo a la Micro y Pequeña Empresa (PAME)/Mi Chamba.

1/ En el año 2001 no se aprobó proyectos en las áreas de Desarrollo Productivo. El programa de Desayunos Escolares - Nutrición pasó al Ministerio de Salud.

2/ Los datos de los años 2006 y 2007 corresponde al Proyecto de Rehabilitación de Infraestructura Social y Económica (PRISE) financiado por el Banco Interamericano de Desarrollo.

Fuente: Fondo de Cooperación para el Desarrollo Social (FONCODES).

23.42 PROYECTOS APROBADOS, SEGÚN ÁREA Y SECTOR DE INVERSIÓN, 2001 - 2007 (Miles de Nuevos Soles)

Área y sector de inversión	2001	2002	2003	2004	2005	2006	2007
Total	244 722	226 245	157 564	397 197	472 557	294 077	148 354
Infraestructura Social	55 676	38 421	54 249	164 139	185 497	158 335	88 894
Apoyo comunitario	155	179	1 055	3 634	8 727	5 153	747
Educación	30 049	10 094	16 018	81 819	87 372	93 212	44 575
Salud	2 392	1 125	1 593	21 603	20 987	24 001	10 234
Saneamiento	23 081	27 023	35 583	57 084	68 410	34 908	33 199
Vivienda	-	-	-	-	-	1 061	140
Infraestructura Económica	16 182	59 738	45 097	188 608	168 633	132 487	51 009
Agropecuario	1 748	7 460	2 799	48 469	51 272	42 338	18 156
Energía	3 087	10 790	3 463	33 741	31 700	25 728	8 776
Multisectorial	-	-	-	338	1 328	952	184
Transporte	11 347	41 488	38 834	106 060	84 333	63 469	23 893
Desarrollo Productivo 1/	-	7 949	30	21 380	106 002	1 236	281
Agropecuario	-	1 178	30	1 955	3 191	1 236	281
Educación	-	6 772	-	-	-	-	-
Multisectorial	-	-	-	19 424	102 811	-	-
PESP - A Trabajador Rural 2/	172 865	120 137	58 188	23 070	12 425	2 019	8 170
Multisectorial	172 865	120 137	58 188	23 070	12 425	2 019	8 170

Nota: No incluye el Programa de Apoyo a la Micro y Pequeña Empresa (PAME)/Mi Chamba.

1/ En el año 2001 no se aprobó proyectos en las áreas de Desarrollo Productivo. El programa de Desayunos Escolares - Nutrición pasó al Ministerio de Salud.

2/ Los datos de los años 2006 y 2007 corresponde al Proyecto de Rehabilitación de Infraestructura Social y Económica (PRISE) financiado por el Banco Interamericano de Desarrollo.

Fuente: Fondo de Cooperación para el Desarrollo Social (FONCODES).

L. INSTITUTO NACIONAL DE DESARROLLO (INADE)

23.43 INVERSIÓN REALIZADA POR INADE, SEGÚN PROYECTOS Y PROGRAMAS, 2004 - 2007 (Miles de US Dólares)

Proyectos y programas	Fuentes de financiamiento						
	Total	Recur- sos Ordina- rios	Recursos Directos Recau- dados	Opera- ciones Crédito Externo	Dona- ciones y Transfe- rencias	Recursos Privati- zación y Concesiones	Fondo de Compen- sación Regional
2004							
Total	34 777	20 784	8 431	1 924	-	1 316	2 322
A. Proyectos Especiales	34 308	20 315	8 431	1 924	-	1 316	2 322
Costa	15 643	5 097	8 224	-	-	-	2 322
Binacional Puyango-Tumbes	4 888	1 959	2 929	-	-	-	-
Proyecto Especial Jequetepaque - Zaña	2 232	1 715	517	-	-	-	-
Proyecto Especial Chincetas	2 652	0	330	-	-	-	2 322
Proyecto Especial Recursos Hídricos Tacna	5 871	1 423	4 448	-	-	-	-
Sierra	7 196	5 048	35	1 455	-	658	-
Proyecto Especial Sierra Centro Sur	4 276	2 163	-	1 455	-	658	-
Proyecto Especial Binacional Lago Titicaca	2 920	2 885	35	-	-	-	-
Selva	11 469	10 170	172	469	-	658	-
Proyecto Especial Río Putumayo	1 599	1 592	7	-	-	-	-
Proyecto Especial Jaén San Ignacio Bagua	3 025	1 893	5	469	-	658	-
Proyecto Especial Huallaga Central y Bajo Mayo	1 920	1 905	15	-	-	-	-
Proyecto Especial Alto Huallaga	1 785	1 672	113	-	-	-	-
Proyecto Especial Pichis Palcazú	1 502	1 471	31	-	-	-	-
Proyecto Especial Madre de Dios	1 638	1 637	1	-	-	-	-
B. Programas	469	469	-	-	-	-	-
Proyectos de Estudios Automatizados Especializados	345	345	-	-	-	-	-
Liquidación Prog. de emergencia e inversión social	124	124	-	-	-	-	-
2005							
Total	36 009	18 404	4 574	8 294	1 227	-	3 510
A. Proyectos Especiales	35 515	17 910	4 574	8 294	1 227	-	3 510
Costa	10 499	5 024	4 120	-	-	-	1 355
Binacional Puyango-Tumbes	5 232	2 118	3 114	-	-	-	-
Proyecto Especial Jequetepaque - Zaña	2 557	1 788	769	-	-	-	-
Proyecto Especial Chincetas	2 710	1 118	237	-	-	-	1 355
Sierra	7 847	2 531	118	3 043	-	-	2 155
Proyecto Especial Sierra Centro Sur	5 544	2 501	-	3 043	-	-	-
Proyecto Especial Binacional Lago Titicaca	2 303	30	118	-	-	-	2 155
Selva	17 169	10 355	336	5 251	1 227	-	-
Proyecto Especial Río Putumayo	2 201	1 595	6	600	-	-	-
Proyecto Especial Jaén San Ignacio Bagua	5 001	2 216	244	1 314	1 227	-	-
Proyecto Especial Huallaga Central y Bajo Mayo	2 769	1 664	23	1 082	-	-	-
Proyecto Especial Alto Huallaga	3 093	1 654	30	1 409	-	-	-
Proyecto Especial Pichis Palcazú	1 978	1 559	26	393	-	-	-
Proyecto Especial Madre de Dios	2 127	1 667	7	453	-	-	-
B. Programas	494	494	-	-	-	-	-
Proyectos de Estudios Automatizados Especializados	494	494	-	-	-	-	-

Continúa...

23.43 INVERSIÓN REALIZADA POR INADE, SEGÚN PROYECTOS Y PROGRAMAS, 2004 - 2007

(Miles de US Dólares)

Conclusión

Proyectos y programas	Total	Fuentes de financiamiento					Fondo de Compensación Regional
		Recursos Ordinarios	Recursos Directos Recaudados	Recursos Crédito Externo	Donaciones y Transferencias	Recursos Privati- zación y Concesiones	
2006							
Total	44 062	39 275	3 494	342	951	-	-
A. Proyectos Especiales	43 627	38 840	3 494	342	951	-	-
Costa	17 180	14 209	2 969	-	2	-	-
Binacional Puyango-Tumbes	8 706	6 729	1 977	-	-	-	-
Proyecto Especial Jequetepeque - Zaña	2 854	2 096	756	-	2	-	-
Proyecto Especial Chincas	5 620	5 384	236	-	-	-	-
Sierra	13 126	13 086	40	-	-	-	-
Proyecto Especial Sierra Centro Sur	7 596	7 596	-	-	-	-	-
Proyecto Especial Binacional Lago Titicaca	5 530	5 490	40	-	-	-	-
Selva	13 321	11 545	485	342	949	-	-
Proyecto Especial Río Putumayo	1 791	1 600	-	-	191	-	-
Proyecto Especial Jaén San Ignacio Bagua	4 272	2 849	323	342	758	-	-
Proyecto Especial Huallaga Central y Bajo Mayo	2 051	2 017	34	-	-	-	-
Proyecto Especial Alto Huallaga	1 730	1 674	56	-	-	-	-
Proyecto Especial Pichis Palcazú	1 680	1 632	48	-	-	-	-
Proyecto Especial Madre de Dios	1 797	1 773	24	-	-	-	-
B. Programas	435	435	-	-	-	-	-
Proyectos de Estudios Automatizados Especializados	435	435	-	-	-	-	-
2007							
Total	55 921	51 169	2 420	316	2 015	-	-
A. Proyectos Especiales	53 752	49 001	2 420	316	2 015	-	-
Costa	18 254	15 987	2 267	-	-	-	-
Binacional Puyango-Tumbes	11 757	10 300	1 457	-	-	-	-
Proyecto Especial Jequetepeque - Zaña	5 211	4 419	792	-	-	-	-
Proyecto Especial Chincas	1 286	1 268	19	-	-	-	-
Sierra	16 488	16 095	45	-	348	-	-
Proyecto Especial Sierra Centro Sur	8 801	8 454	-	-	348	-	-
Proyecto Especial Binacional Lago Titicaca	7 686	7 641	45	-	-	-	-
Selva	19 010	16 919	107	316	1 668	-	-
Proyecto Especial Río Putumayo	1 870	1 426	36	-	408	-	-
Proyecto Especial Jaén San Ignacio Bagua	5 388	3 801	12	316	1 259	-	-
Proyecto Especial Huallaga Central y Bajo Mayo	533	533	-	-	-	-	-
Proyecto Especial Alto Huallaga	5 295	5 272	22	-	-	-	-
Proyecto Especial Pichis Palcazú	2 836	2 822	15	-	-	-	-
Proyecto Especial Madre de Dios	3 088	3 065	23	-	-	-	-
B. Programas	2 168	2 168	-	-	-	-	-
Proyectos de Estudios Automatizados Especializados	300	300	-	-	-	-	-
Inversión de la Sede Central	93	93	-	-	-	-	-
Transferencia a la Autoridad Autónoma del Lago Titicaca	1 775	1 775	-	-	-	-	-

Fuente: Instituto Nacional de Desarrollo (INADE).

M. AGENCIA PERUANA DE COOPERACIÓN INTERNACIONAL (ACPI)

23.44 MONTO EJECUTADO DE LA COOPERACIÓN INTERNACIONAL NO REEMBOLSABLE, SEGÚN OBJETIVO DE DESARROLLO DEL MILENIO, 2006
(Miles de US Dólares)

Objetivo de desarrollo del milenio	Monto ejecutado			
	Total	%	Fuente Oficial	Fuente Privada
Total	495 616	100,0	340 125	155 491
Erradicar la pobreza extrema y el hambre	147 496	29,8	105 028	42 468
Lograr la educación primaria universal	16 829	3,4	3 900	12 928
Promover la igualdad de genero y la autonomia de la mujer	17 512	3,5	7 339	10 173
Reducir la mortalidad infantil	12 484	2,5	6 355	6 129
Mejorar la salud materna	11 391	2,3	7 145	4 246
Combatir el VIH/ sida, malaria y otras enfermedades	25 041	5,1	16 727	8 314
Garantizar la sostenibilidad del medio ambiente	42 602	8,6	24 665	17 937
Fomentar una asociación mundial para el desarrollo	15 927	3,2	8 736	7 190
Ningún tema milenio asignado	206 335	41,6	160 230	46 105

Fuente: Agencia Peruana de Cooperación Internacional.

23.45 MONTO EJECUTADO DE LA COOPERACIÓN INTERNACIONAL NO REEMBOLSABLE, SEGÚN DEPARTAMENTO, 2006
(Miles de US Dólares)

Departamento	Monto ejecutado			
	Total	%	Fuente Oficial	Fuente Privada
Total	495 616	100,0	340 125	155 491
Amazonas	5 986	1,2	5 226	760
Áncash	9 081	1,8	6 032	3 049
Apurímac	25 387	5,1	17 267	8 119
Arequipa	12 060	2,4	4 456	7 604
Ayacucho	25 460	5,1	20 157	5 303
Cajamarca	14 777	3,0	10 340	4 436
Callao (Provincia Constitucional)	5 034	1,0	2 202	2 832
Cusco	35 422	7,1	13 243	22 179
Huancavelica	12 077	2,4	8 981	3 096
Huánuco	16 537	3,3	14 727	1 810
Ica	2 782	0,6	1 117	1 666
Junín	12 001	2,4	9 125	2 876
La Libertad	9 812	2,0	4 401	5 410
Lambayeque	8 975	1,8	5 299	3 676
Lima	44 268	8,9	20 246	24 022
Loreto	11 486	2,3	6 850	4 636
Madre de Dios	4 476	0,9	3 698	778
Moquegua	1 302	0,3	636	666
Pasco	4 483	0,9	3 617	866
Piura	16 137	3,3	9 011	7 126
Puno	15 176	3,1	5 222	9 955
San Martín	22 452	4,5	18 655	3 797
Tacna	551	0,1	345	206
Tumbes	3 115	0,6	3 021	95
Ucayali	10 301	2,1	7 344	2 957
Nivel Nacional	166 480	33,6	138 906	27 574

Fuente: Agencia Peruana de Cooperación Internacional.

24 Sector Externo

En este capítulo, se presentan las principales variables del sector externo como Balanza de Pagos, Balanza Comercial y la Balanza de Servicios. También figura el ranking de los principales productos exportados y de las principales empresas exportadoras. Del mismo modo, contiene información de las exportaciones según zona económica y país, así como los índices de términos de intercambio del comercio exterior peruano y la cotización internacional de los principales productos de exportación (mineros, agrícolas, pesqueros y petróleo). Asimismo, se incluye información de las importaciones de bienes y servicios, detallada a nivel de CUODE (Clasificación por Uso o Destino Económico). Además, de un ranking de los principales productos importados y las principales empresas importadoras.

Otros cuadros que se presentan en este capítulo, corresponden a la Zona Franca de Tacna; al ranking de las donaciones, según país de procedencia así como del destino de las mismas; información sobre la recaudación aduanera por ente beneficiario y tributo, y según aduana; información sobre deuda externa, activos externos, tipo de cambio, tasa de interés internacional (Libor y Prime Rate), así como de los stocks de inversión extranjera, la cual figura según país de origen y destino.

Las fuentes de información son el Banco Central de Reserva del Perú (BCRP), Superintendencia Nacional de

Administración Tributaria (SUNAT), Superintendencia de Banca, Seguros y Administradoras Privadas de Fondo de Pensiones (SBS) y la Agencia de Promoción de la Inversión Privada (PROINVERSIÓN) y Zona Franca de Tacna (ZOFRATACNA).

24.1 PRINCIPALES INDICADORES DEL SECTOR EXTERNO, 1978 - 2007

(Millones de US Dólares)

Año	Expor- tación FOB	Impor- tación FOB	Balanza Comer- cial	Balanza de Pagos	Activos Externos Netos	Deuda Pública Exter- na 1/
1978	1 972	1 668	304	76	-1 025	5 135
1979	3 676	1 954	1 722	1 579	554	5 764
1980	3 916	3 090	826	722	1 276	6 043
1981	3 249	3 802	- 553	- 504	771	6 127
1982	3 293	3 722	- 429	124	896	6 825
1983	3 015	2 722	293	- 40	856	7 800
1984	3 147	2 140	1 007	247	1 103	9 079
1985	3 049	1 830	1 219	- 773	1 383	11 837
1986	2 576	2 649	- 73	-2 365	867	11 927
1987	2 715	3 215	- 500	-1 148	81	15 382
1988	2 731	2 865	- 134	- 590	- 317	16 270
1989	3 533	2 287	1 246	540	546	17 477
1990	3 321	2 922	399	176	682	18 934
1991	3 406	3 595	- 189	788	1 933	21 040
1992	3 661	4 001	- 340	716	2 425	21 513
1993	3 384	4 123	- 738	657	2 910	22 170
1994	4 425	5 584	-1 159	2 978	6 025	23 980
1995	5 491	7 733	-2 241	925	6 788	25 652
1996	5 878	7 869	-1 991	1 932	8 957	25 196
1997	6 825	8 536	-1 711	1 733	8 077	18 787
1998	5 757	8 219	-2 462	-1 006	7 229	19 562
1999	6 088	6 710	- 623	- 775	7 769	19 500
2000	6 955	7 358	- 403	- 193	7 553	19 205
2001	7 026	7 204	- 179	450	8 303	18 967
2002	7 714	7 393	321	833	9 658	20 715
2003	9 091	8 205	886	477	10 136	22 768
2004	12 809	9 805	3 004	2 351	12 470	24 466
2005	17 368	12 082	5 286	1 628	13 872	22 279
2006	23 800	14 866	8 934	2 753	17 518	21 972
2007	27 956	19 599	8 356	9 654	26 347	20 081

Continúa...

24.1 PRINCIPALES INDICADORES DEL SECTOR EXTERNO, 1978 - 2007

(Millones de US Dólares)

Año	Servicio de la Deuda Pública Externa			Tipo de Cambio Oficial Promedio		Devaluación Promedio (%)		Conclusión
	Total	Amor-tiza-ción	Inte-reses	Promedio del Periodo	Fin de Periodo	Promedio del Periodo	Fin de Periodo 2/	
Soles de Oro por US Dólar								
1978	929	659	270	156,35	196,18	85,61	55,53	
1979	1 364	980	384	224,73	250,12	43,73	28,14	
1980	1 695	1 203	492	288,85	241,73	28,54	35,82	
1981	1 919	1 394	525	422,32	506,97	46,20	47,68	
1982	1 605	1 054	551	697,57	989,67	65,18	90,73	
Intis por US Dólar								
1983	1 791	1 145	646	1,63	2,27	133,46	135,49	
1984	2 287	1 441	846	3,47	5,70	112,88	132,67	
1985	1 978	1 227	751	10,98	13,94	216,83	168,24	
1986	2 178	1 403	775	13,95	13,94	27,00	0,00	
1987	2 551	1 478	1 073	16,84	33,00	20,69	101,08	
1988	2 723	1 471	1 252	128,83	500,00	665,22	1 682,53	
1989	2 671	1 207	1 464	2 666,19	5 261,40	1 969,51	892,67	
1990	2 769	1 262	1 507	189 043,09	516 922,57	6 990,39	10 316,14	
Nuevos Soles por US Dólar								
1991	2 246	1 035	1 211	0,77	0,96	308,64	85,71	
1992	2 155	777	1 378	1,25	1,63	61,29	69,79	
1993	2 476	1 089	1 387	1,99	2,15	59,51	31,90	
1994	2 410	853	1 557	2,19	2,18	10,42	1,40	
1995	2 525	868	1 657	2,25	2,31	2,56	5,96	
1996	2 185	855	1 330	2,45	2,60	8,82	12,53	
1997	1 992	955	1 037	2,66	2,72	8,60	4,75	
1998	1 770	738	1 032	2,93	3,15	9,99	15,66	
1999	2 023	969	1 054	3,38	3,51	15,57	11,37	
2000	2 117	1 042	1 075	3,49	3,53	3,16	0,50	
2001	1 961	885	1 076	3,51	3,44	0,53	-2,31	
2002	2 854	1 843	1 011	3,52	3,51	0,28	2,05	
2003	2 319	1 228	1 091	3,48	3,46	-1,08	-1,47	
2004	2 556	1 389	1 167	3,41	3,28	-1,88	-5,23	
2005	4 995	3 719	1 277	3,30	3,43	-3,43	4,53	
2006	2 563	1 223	1 340	3,27	3,20	-0,68	-6,84	
2007	7 077	5 691	1 386	3,13	3,00	-4,45	-6,24	

Nota: Desde 1985 las cifras de las cuentas externas se presentan de acuerdo a la nueva metodología adoptada a nivel internacional.

1/ De mediano y largo plazo.

2/ Corresponde a variaciones Diciembre-Diciembre de cada año.

Fuente: Banco Central de Reserva del Perú.

Superintendencia de Banca, Seguros y AFP.

A. BALANZA DE PAGOS

24.2 BALANZA DE PAGOS, 2001 - 2007

(Millones de US Dólares)

Concepto	2001	2002	2003	2004	2005	2006	2007 P/
I. Balanza en Cuenta Corriente	-1 203	-1 110	- 949	19	1 148	2 757	1 516
1. Bienes	- 179	321	886	3 004	5 286	8 934	8 356
A. Exportaciones FOB	7 026	7 714	9 091	12 809	17 368	23 800	27 956
B. Importaciones FOB	-7 204	-7 393	-8 205	-9 805	-12 082	-14 866	-19 599
2. Servicios	- 963	- 994	- 900	- 732	- 834	- 781	- 928
A. Exportaciones	1 437	1 455	1 716	1 993	2 289	2 647	3 343
B. Importaciones	-2 400	-2 449	-2 616	-2 725	-3 123	-3 428	-4 270
3. Renta de Factores	-1 101	-1 457	-2 144	-3 686	-5 076	-7 581	-8 408
A. Sector Privado	- 550	- 746	-1 275	-2 715	-4 211	-6 901	-7 989
B. Sector Público	- 551	- 711	- 869	- 970	- 865	- 679	- 419
4. Transferencias Corrientes	1 040	1 019	1 209	1 433	1 772	2 185	2 495
del cual: Remesas del exterior	753	705	869	1 133	1 440	1 837	2 131
II. Cuenta Financiera	1 544	1 800	672	2 154	141	708	8 275
1. Sector Privado	983	1 538	- 105	937	1 818	2 075	9 605
2. Sector Público	372	1 056	630	988	-1 441	- 738	-2 473
3. Capitales de Corto Plazo	189	- 794	147	230	- 236	- 628	1 143
III. Financiamiento Excepcional	- 1	14	64	26	100	27	67
IV. Flujo de Reservas Netas del BCRP (1-2)	450	833	477	2 351	1 628	2 753	9 654
(V = I + II + III + IV)							
1. Variación del Saldo de RIN	433	985	596	2 437	1 466	3 178	10 414
2. Efecto Variación y Monetización de Oro	- 16	152	119	86	- 162	425	760
V. Errores y Omisiones Netos	110	130	689	151	239	- 738	- 203
Nota:							
Financiamiento externo bruto del sector privado 1/	2 102	2 831	1 834	2 325	3 225	4 176	9 113

1/ Considera la inversión directa sin privatización más los desembolsos de préstamos de largo plazo del sector privado.

Fuente: Banco Central de Reserva del Perú.

SALDO DE LA BALANZA DE PAGOS, 1997-2007

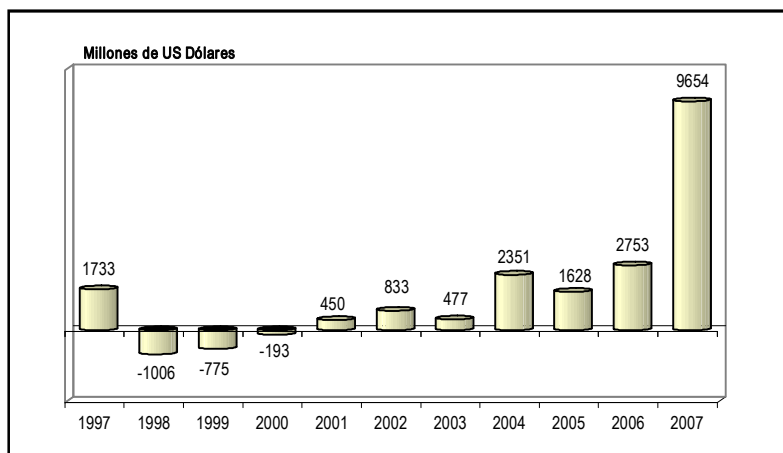

24.3 BALANZA DE SERVICIOS, 2001 - 2007

(Millones de US Dólares)

Concepto	2001	2002	2003	2004	2005	2006	2007 P/
Total Servicios	-963	-994	-900	-732	-834	-781	-928
Crédito	1 437	1 455	1 716	1 993	2 289	2 647	3 343
Débito	-2 400	-2 449	-2 616	-2 725	-3 123	-3 428	-4 270
I. Transportes	-657	-618	-621	-726	-858	-934	-1 257
Crédito	257	266	310	360	440	525	632
Débito	-914	-884	-931	-1 086	-1 298	-1 460	-1 889
Fletes	-587	-567	-590	-740	-917	-1 013	-1 367
Crédito	14	19	26	43	60	64	79
Débito	-600	-585	-615	-783	-978	-1 077	-1 447
Pasajeros	-198	-151	-146	-119	-88	-40	18
Crédito	30	49	60	90	130	205	284
Débito	-228	-200	-206	-209	-218	-245	-267
Otros 1/	127	99	114	133	147	119	93
Crédito	213	198	225	227	250	256	269
Débito	-86	-99	-110	-93	-103	-137	-175
II. Viajes	188	181	322	499	557	788	931
Crédito	733	787	963	1 142	1 308	1 577	1 938
Débito	-545	-606	-641	-643	-752	-789	-1 007
III. Comunicaciones	-5	-17	-34	-21	-28	-27	-21
Crédito	67	48	46	60	69	82	88
Débito	-72	-66	-80	-81	-96	-109	-110
IV. Seguros y Reaseguros	-57	-145	-178	-127	-115	-163	-13
Crédito	116	96	89	82	118	103	297
Débito	-173	-241	-267	-209	-233	-265	-310
V. Otros 2/	-431	-394	-388	-357	-391	-446	-568
Crédito	264	258	307	350	354	361	388
Débito	-695	-652	-695	-706	-744	-806	-955

1/ Comprende principalmente gastos portuarios de naves y aeronaves y comisiones de transportes.

2/ Comprende servicios de gobierno, financieros, de informática, regalías, alquiler de equipo y servicios empresariales, entre otros.

Fuente: Banco Central de Reserva del Perú.

SALDO DE LA BALANZA DE SERVICIOS: 1997-2007

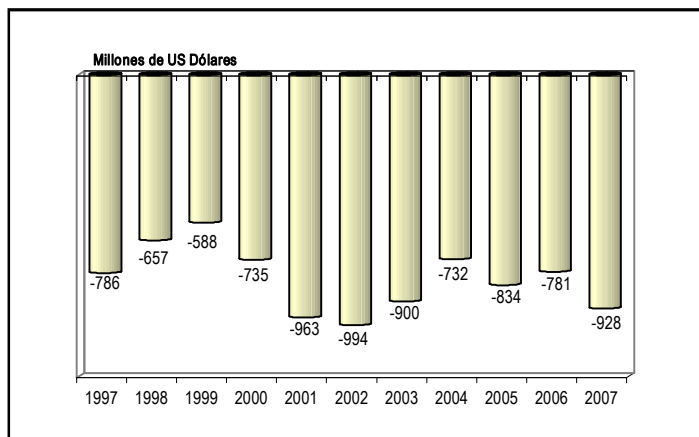

B. EXPORTACIÓN

24.4 EXPORTACIÓN FOB, SEGÚN PRINCIPALES PRODUCTOS, 2001 - 2007

(Millones de US Dólares)

Principales Productos	2001	2002	2003	2004	2005	2006	2007 P/
Valor Total	7 026	7 714	9 091	12 809	17 368	23 800	27 956
I. Productos Tradicionales	4 730	5 369	6 356	9 199	12 950	18 374	21 493
Pesqueros	926	892	821	1 104	1 303	1 334	1 456
Harina de Pescado	835	823	742	954	1 147	1 137	1 208
Volumen (Miles Tm)	1 942	1 518	1 370	1 751	2 000	1 340	1 259
Precio (US\$/Tm)	430	542	542	545	574	849	959
Aceite de Pescado	91	69	79	149	156	196	248
Volumen (Miles Tm)	316	161	183	285	286	298	320
Precio (US\$/Tm)	289	431	432	523	543	657	775
Agrícolas	207	216	224	325	331	573	460
Algodón	5	2	6	6	3	7	3
Volumen (Miles Tm)	3	2	4	3	2	4	2
Precio (US\$/Tm)	1 865	1 448	1 601	1 883	1 640	1 833	2 094
Azúcar	17	16	19	15	13	43	19
Volumen (Miles Tm)	42	42	61	41	32	109	48
Precio (US\$/Tm)	402	390	314	352	395	396	389
Café	181	188	181	290	307	515	427
Volumen (Miles Tm)	160	168	151	191	142	238	174
Precio (US\$/Tm)	1 128	1 122	1 203	1 517	2 157	2 163	2 459
Resto de Agrícolas 1/	5	10	18	14	8	9	11
Mineros	3 205	3 809	4 690	7 124	9 790	14 707	17 328
Cobre 2/	986	1 187	1 261	2 481	3 472	6 054	7 241
Volumen (Miles Tm)	686	859	787	941	984	981	1 121
Precio (¢US\$/Lb)	65	63	73	120	160	280	293
Estaño	150	155	211	346	301	346	507
Volumen (Miles Tm)	36	38	39	40	42	40	35
Precio (¢US\$/Lb)	187	188	245	390	327	395	653
Hierro	81	83	94	129	216	256	286
Volumen (Millones Tm)	4	4	6	6	7	7	7
Precio (US\$/Tm)	19	19	16	22	33	38	40
Oro	1 166	1 501	2 102	2 424	3 095	4 004	4 157
Volumen (Miles Oz. Troy)	4 294	4 750	5 777	5 956	6 876	6 628	5 927
Precio (US\$/Oz. Troy)	272	316	364	407	450	604	701
Plata Refinada	169	174	191	260	281	480	537
Volumen (Millones Oz. Troy)	38	38	39	39	38	42	40
Precio (US\$/Oz. Troy)	4	5	5	7	7	11	13
Plomo 2/	196	211	201	389	491	713	1 033
Volumen (Miles Tm)	253	274	259	281	323	378	417
Precio (¢US\$/Lb)	35	35	35	63	69	86	112
Zinc	419	429	529	577	805	1 991	2 535
Volumen (Miles Tm)	921	1 128	1 183	1 035	1 090	1 063	1 270
Precio (¢US\$/Lb)	21	17	20	25	34	85	91
Molibdeno	33	64	95	506	1 107	840	982
Volumen (miles Tm)	9	10	11	14	19	18	16
Precio (¢US\$/lb.)	175	286	407	1 696	2 701	2 136	2 769
Resto de Mineros 3/	6	5	7	12	21	24	51
Petróleo y Derivados	391	451	621	646	1 526	1 760	2 248
Volumen (Millones de Barriles)	20	20	24	20	32	31	35
Precio (US\$/Barril)	20	23	26	32	47	56	64
II. Productos No Tradicionales	2 183	2 256	2 620	3 479	4 277	5 271	6 288
III. Otros 4/	113	89	114	131	141	156	175

¢US\$: Centavo de US Dólar.

1/ Comprende hoja de coca y derivados, melazas, lanas y pieles.

2/ Incluye contenido de plata.

3/ Incluye bismuto y tungsteno, principalmente.

4/ Comprende la venta de combustibles y alimentos a naves extranjeras y la reparación de bienes de capital.

Fuente: Banco Central de Reserva del Perú.

24.5 EXPORTACIONES FOB DE PRODUCTOS NO TRADICIONALES, 2001 - 2007

(Millones de US Dólares)

Productos No Tradicionales	2001	2002	2003	2004	2005	2006	2007
Valor Total	2 182,8	2 256,1	2 620,4	3 479,1	4 277,0	5 270,6	6 288,1
Agropecuarias	436,7	549,8	623,6	800,6	1 007,7	1 215,5	1 503,3
Legumbres	226,2	270,8	308,2	379,5	452,2	561,6	711,5
Frutas	66,4	89,2	111,2	139,5	178,3	257,8	305,3
Productos vegetales diversos	54,8	68,5	66,4	74,5	99,7	108,3	134,8
Cereales y sus preparaciones	24,8	39,6	41,2	46,6	53,3	63,8	76,8
Té, café, cacao y esencias	29,7	38,5	47,2	85,6	132,3	116,4	150,6
Resto	34,9	43,1	49,5	74,9	91,9	107,5	124,4
Pesqueros	197,0	163,8	205,0	277,1	322,7	432,8	497,6
Crustáceos y moluscos congelados	61,6	74,4	109,5	142,7	181,9	202,0	223,6
Pescado congelado	85,3	56,2	40,9	61,8	72,3	92,3	117,1
Preparaciones y conservas	43,2	25,7	46,1	60,7	55,6	120,7	126,3
Pescado seco	6,2	5,5	5,6	6,3	8,4	11,5	15,6
Resto	0,7	2,0	2,7	5,6	4,6	6,4	15,0
Textiles	664,2	676,7	823,3	1 092,4	1 275,1	1 471,1	1 729,8
Prendas de vestir y otras confecciones	507,2	532,1	654,6	887,3	1 062,6	1 208,4	1 405,5
Tejidos	57,9	49,4	54,2	64,0	70,8	95,1	137,5
Fibras textiles	46,1	47,5	55,8	66,8	66,8	81,0	92,1
Hilados	53,0	47,6	58,6	74,3	75,0	86,7	94,7
Maderas y Papeles, y sus Manufacturas	142,1	177,1	172,4	214,3	261,4	332,9	360,4
Madera en bruto o en láminas	57,7	88,3	83,9	100,7	123,6	168,0	166,3
Artículos impresos	30,4	36,5	41,6	45,5	55,9	65,7	84,1
Manufacturas de papel y cartón	24,7	26,7	21,9	31,9	35,8	51,6	62,4
Manufacturas de madera	20,1	14,7	13,5	21,5	29,3	30,6	29,1
Muebles de madera, y sus partes	8,7	10,7	11,3	14,3	16,1	16,1	17,6
Resto	0,4	0,2	0,3	0,5	0,7	0,9	1,0
Químicos	246,6	255,9	316,4	415,0	537,7	601,4	803,3
Productos químicos orgánicos e inorgánicos	57,7	52,3	64,9	78,2	109,3	178,8	256,5
Artículos manufacturados de plástico	40,2	54,8	53,8	58,0	85,2	83,0	103,2
Materias tintóreas, curties y colorantes	35,9	38,8	47,0	57,2	58,1	63,6	67,0
Manufacturas de caucho	28,8	26,4	27,0	32,7	34,3	42,7	46,5
Aceites esenciales, prod.de tocador y tensoactivos	40,0	36,2	59,2	82,0	98,3	55,6	80,2
Resto	43,9	47,4	64,6	106,9	152,6	177,8	249,9
Minerales No Metálicos	57,7	68,0	73,5	94,5	118,2	135,4	164,8
Cemento y materiales de construcción	23,7	33,4	39,6	52,5	70,6	88,2	104,5
Abonos y minerales, en bruto	13,0	12,2	12,4	13,5	15,9	16,8	21,9
Vidrio y artículos de vidrio	9,1	10,2	8,5	12,9	11,6	13,0	16,3
Artículos de cerámica	3,6	4,2	4,3	5,0	5,2	4,6	6,0
Resto	8,3	8,1	8,7	10,6	14,9	12,9	16,0
Sidero-Metalúrgicos y Joyería	242,5	222,4	262,0	391,1	493,4	828,9	906,6
Productos de cobre	64,9	69,5	75,7	129,5	184,0	344,7	377,5
Productos de zinc	68,1	41,2	59,7	87,2	87,0	211,7	215,5
Productos de hierro	40,5	31,0	35,2	50,3	69,4	79,6	90,1
Manufacturas de metales comunes	9,3	10,1	11,1	14,9	19,8	46,6	66,8
Desperdicios y desechos no ferrosos	2,5	3,8	3,2	3,7	4,3	6,8	6,6
Productos de plomo	0,8	1,3	3,3	3,0	5,3	4,5	13,9
Productos de plata	0,6	1,1	0,5	1,1	1,7	2,9	10,2
Artículos de joyería	53,2	61,0	69,2	91,1	108,1	111,6	103,8
Resto	2,5	3,3	4,0	10,1	13,7	20,5	22,1
Metal-Mecánicos	160,0	109,6	99,4	136,1	190,9	163,3	215,4
Vehículos de carretera	10,5	25,0	9,5	4,5	5,4	5,8	7,1
Maquinaria y equipo industrial, y sus partes	18,7	15,8	16,8	17,2	23,3	23,2	28,1
Máquinas y aparatos eléctricos, y sus partes	23,2	14,7	11,4	15,5	21,8	21,1	41,2
Artículos manufacturados de hierro o acero	11,1	7,0	6,8	11,0	26,5	20,1	22,0
Máquinas de oficina y para procesar datos	5,3	6,5	5,2	9,0	5,4	5,4	6,1
Equipo de uso doméstico	7,1	6,2	4,2	4,1	7,3	10,6	12,7
Maquinaria y equipo de ing. civil, y sus partes	11,5	5,1	8,7	8,0	12,1	10,0	10,2
Maquinaria y equipo generadores de fuerza	45,9	4,6	4,9	4,5	10,0	11,6	15,2
Enseres domésticos de metales comunes	2,6	3,5	3,2	4,6	7,1	6,9	8,1
Resto	24,3	21,3	28,8	57,8	72,0	48,5	64,5
Otros	35,8	32,9	44,9	58,0	69,9	89,1	106,8

Fuente: Banco Central de Reserva del Perú.

24.6 RANKING DE 50 PRIMEROS PRODUCTOS EXPORTADOS, 2006 - 2007

(Miles de US Dólares FOB)

Posición		Producto	Valor FOB		Participación (%)	
2006	2007		2006	2007 P/	2006	2007 P/
		Total exportaciones	23 799 879	27 800 081	100,00	100,00
		Principales productos	19 964 388	23 415 291	83,88	84,23
3	1	Minerales de cobre y sus concentrados	2 858 134	4 600 522	12,01	16,55
1	2	Oro en las demás formas en bruto	4 002 779	4 178 197	16,82	15,03
2	3	Cátodos y secciones de cátodos de cobre refinado	2 967 557	2 395 211	12,47	8,62
4	4	Minerales de zinc y sus concentrados	1 759 346	2 318 580	7,39	8,34
6	5	Minerales de molibdeno y sus concentrados, sin tostar	834 145	984 053	3,50	3,54
	6	Harina, polvo y restos de pescado con un contenido de grasa superior a 2% en peso	0	818 283	0,00	2,94
11	7	Minerales de plomo y sus concentrados	449 642	649 439	1,89	2,34
9	8	Aceites crudos de petróleo o de mineral bituminoso	488 146	620 467	2,05	2,23
10	9	Plata en bruto sin alear	479 574	538 234	2,02	1,94
5	10	Harina de pescado sin desgrasar, impropio para la aliment. humana, con conten. de grasa >2% en peso	1 139 048	392 030	4,79	1,41
13	11	Los demás aceites pesados: Fueloils (Fuel): Residual 6	301 643	376 481	1,27	1,35
	12	Los demás café sin tostar, sin descafeinar	0	363 131	0,00	1,31
12	13	Estaño en bruto, sin alear	405 114	348 191	1,70	1,25
	14	Las demás gasolinas sin tetraetilo de plomo	0	325 099	0,00	1,17
20	15	Plomo en bruto refinado	154 487	293 884	0,65	1,06
	16	Gasolinas sin tetraetilo de plomo	0	280 510	0,00	1,01
14	17	Alambre de cobre refinado con la mayor dimensión de la sección transv. sup. a 6 mm	241 576	263 018	1,02	0,95
	18	Carburreactores tipo queroseno para reactores y turbinas destinados a empresas de aviación	0	237 619	0,00	0,85
18	19	Espárragos, frescos o refrigerados	187 402	235 782	0,79	0,85
19	20	Grasas y aceites de pescado y sus fracciones exc. aceite de hígado en bruto	175 888	228 842	0,74	0,82
15	21	Zinc sin alear, con un contenido de zinc superior o igual al 99,99% en peso	231 862	220 829	0,97	0,79
17	22	T-Shirt de algodón para hombre o mujer de tejido teñido de un sólo color unif. incl. blanqueados	211 819	213 046	0,89	0,77
22	23	Minerales de hierro y sus concentrados, sin aglomerar	124 923	164 307	0,52	0,59
26	24	Espárragos preparados o conservados, sin congelar	104 538	156 011	0,44	0,56
34	25	Los demás aceites pesados: Fueloils (Fuel): Residual 6	66 834	150 807	0,28	0,54
7	26	Gasolinas sin tetraetilo de plomo: Con índice de antidetonante <= a 84	606 048	142 192	2,55	0,51
24	27	Los demás aceites pesados: Los demás gasoils (Gasóleo)	110 065	136 272	0,46	0,49
31	28	Los demás "T-Shirts" de algodón, para hombres o mujeres	82 366	132 650	0,35	0,48
21	29	Minerales de hierro y sus concentrados, aglomerados	131 057	121 116	0,55	0,44

Continua...

24.6 RANKING DE 50 PRIMEROS PRODUCTOS EXPORTADOS, 2006 - 2007

(Miles de US Dólares FOB)

Posición		Producto	Conclusión			
			Valor FOB		Participación (%)	
2006	2007		2006	2007 P/	2006	2007 P/
23	30	Camisas de punto con abert. de parc., c. y puñ. de tej. acan. para hombre, teñido de un sólo color	115 054	115 444	0,48	0,42
27	31	Zinc sin alear, con un contenido de zinc inferior al 99,99% en peso	99 266	106 490	0,42	0,38
29	32	Demás jibias, globitos, calamares y potas, congeladas, secas, saladas o en salmuera	91 169	104 627	0,38	0,38
30	33	Ánodos de cobre para refinado electrolítico	86 024	103 283	0,36	0,37
36	34	Las demás camisas, blusas de punto de algodón, para mujeres o niñas	60 749	90 093	0,26	0,32
25	35	Minerales de plata y sus concentrados	108 449	89 634	0,46	0,32
28	36	Artículos de joyería de los demás metales preciosos, incluso revestidos o chapados	92 532	80 883	0,39	0,29
37	37	Oxido de zinc (Blanco o Flor de zinc)	59 618	79 252	0,25	0,29
46	38	Cobre "Blister" sin refinar	46 957	71 443	0,20	0,26
41	39	Leche evaporada sin azúcar ni edulcorante	51 460	65 149	0,22	0,23
	40	Alcachofas (Alcauciles)	0	64 750	0,00	0,23
38	41	Mangos y mangostanes, frescos o secos	59 049	63 674	0,25	0,23
8	42	Café sin descafeinar, sin tostar	514 918	63 629	2,16	0,23
	43	Paprika (Capsicum Annuum, L.) entera	0	56 024	0,00	0,20
16	44	Carburorreactores tipo queroseno para reactores y turbinas destinados a empresas de aviación	226 776	55 969	0,95	0,20
39	45	Demás moluscos e invertebrados acuáticos, preparados o conservados	56 158	55 162	0,24	0,20
48	46	Maderas aserradas de las maderas tropicales	45 613	55 081	0,19	0,20
42	47	Uvas frescas	50 950	54 964	0,21	0,20
47	48	T-Shirt de algodón para niños o niñas, de tej. teñ. de un sólo color unif. incl. blanqueados	46 860	54 156	0,20	0,19
	49	Las demás placas de polímeros de polipropileno	0	53 952	0,00	0,19
52	50	Aguacates (Paltas), frescas o secas	38 793	46 827	0,16	0,17
	Otros		3 835 491	4 384 790	16,12	15,77

Fuente: SUNAT - Superintendencia Nacional Adjunta de Aduanas.

24.7 RANKING DE 50 PRIMERAS EMPRESAS EXPORTADORAS, 2006 - 2007

(Miles de US Dólares FOB)

Posición		Principales Empresas Exportadoras	Valor FOB		Participación (%)	
2006	2007		2006	2007 P/	2006	2007 P/
		Total exportaciones	23 799 879	27 800 081	100,00	100,00
		Principales empresas	17 672 930	21 043 310	74,26	75,70
1	1	Compañía Minera Antamina S.A	2 796 462	3 013 674	11,75	10,84
2	2	Southern Peru Copper Corporation	2 770 392	2 966 503	11,64	10,67
8	3	Sociedad Minera Cerro Verde S.A.A.	542 526	1 630 786	2,28	5,87
4	4	Doe Run Peru S.R.L.	1 028 862	1 286 693	4,32	4,63
5	5	Minera Barrick Misquichilca S.A.	974 685	1 124 883	4,10	4,05
3	6	Minera Yanacocha S.R.L.	1 615 165	1 114 998	6,79	4,01
6	7	Refinería La Pampilla S.A.	662 808	685 765	2,78	2,47
9	8	Pluspetrol Norte S.A.	487 981	620 572	2,05	2,23
10	9	Consortio Minero S.A. CORMIN	422 264	609 949	1,77	2,19
7	10	Xstrata Tintaya S.A.	554 004	509 327	2,33	1,83
13	11	Procesadora Sudamericana S.R.L.	359 221	459 665	1,51	1,65
12	12	Pluspetrol Peru Corporation S.A.	365 684	411 727	1,54	1,48
15	13	Petróleos del Perú Petroperú S.A.	285 743	394 400	1,20	1,42
14	14	Empresa Minera Los Quenuales S.A.	356 554	370 542	1,50	1,33
18	15	Ays S.A.	229 882	352 334	0,97	1,27
11	16	Minsur S. A.	404 936	341 800	1,70	1,23
28	17	BHL Perú S.A.C	121 556	319 632	0,51	1,15
21	18	Tecnológica de Alimentos S.A.	152 812	317 126	0,64	1,14
19	19	Volcán Compañía Minera S.A.A.	227 853	302 971	0,96	1,09
16	20	Shougang Hierro Perú S.A.A.	255 935	285 356	1,08	1,03
24	21	Compañía de Minas Buenaventura S.A.A.	140 350	264 437	0,59	0,95
20	22	Compañía Minera Ares S.A.C.	200 227	245 596	0,84	0,88
17	23	Votorantim Metais - Cajamarquilla S.A.	236 928	242 676	1,00	0,87
72	24	Repsol YPF Marketing S.A.C.	39 607	196 129	0,17	0,71
23	25	Centelsa Perú S.A.C.	143 739	182 643	0,60	0,66
22	26	Austral Group S.A.A	150 582	161 079	0,63	0,58
34	27	Universal Metal Trading S.A.C.	98 907	157 741	0,42	0,57
25	28	Industrias Electro Químicas S.A.	137 403	151 204	0,58	0,54
26	29	Pesquera Hayduk S.A.	129 374	146 380	0,54	0,53
29	30	Aruntani S.A.C.	120 345	126 618	0,51	0,46
33	31	Topy Top S.A.	105 933	124 827	0,45	0,45
39	32	Cía. Minera Aurífera Santa Rosa S.A.	94 088	122 901	0,40	0,44
40	33	Minerales del Sur S.R.L.	90 565	113 279	0,38	0,41
36	34	Camposol S.A.	98 247	113 239	0,41	0,41
37	35	Tecnofil S.A.	98 126	112 511	0,41	0,40
27	36	Compañía Minera Milpo S.A.A.	127 497	109 234	0,54	0,39
32	37	Indeco S.A.	107 882	108 003	0,45	0,39
45	38	Empresa Administradora Chungar S.A.C.	82 378	104 476	0,35	0,38
41	39	Pesquera Diamante S.A.	88 897	103 389	0,37	0,37
35	40	Sociedad Minera El Brocal S.A.A.	98 276	101 773	0,41	0,37
43	41	Confecciones Textimax S A	85 794	100 092	0,36	0,36
38	42	Devanlay Peru S.A.C.	94 940	98 851	0,40	0,36
161	43	MK Metal Trading Peru S.A.C.	12 870	98 818	0,05	0,36
30	44	Perales Huancaruna S.A.C.	119 828	98 325	0,50	0,35
54	45	Zinc Industrias Nacionales S A	61 497	97 363	0,26	0,35
56	46	Mobil Oil del Perú S.R.L.	59 348	97 147	0,25	0,35
50	47	Alicorp S.A.A.	67 820	88 709	0,28	0,32
49	48	Sociedad Agrícola Virú S.A.	71 667	87 006	-	0,31
42	49	Minera Aurífera Retamas S.A.	88 771	86 069	0,37	0,31
265	50	CFG Investment S.A.C.	5 721	84 090	0,02	0,30
		Otros	6 126 949	6 756 771	25,74	24,30

Fuente: SUNAT - Superintendencia Nacional Adjunta de Aduanas.

24.8 EXPORTACIÓN FOB, SEGÚN ZONA ECONÓMICA Y PAÍS, 2006 - 2007
(Miles de US Dólares FOB)

Continente	Exportación Valor FOB	
	2006	2007 P/
Bloque		
País		
Total	23 799 879	27 800 081
Total América	12 162 331	12 956 715
Tratado de Libre Comercio del Norte	7 765 244	7 457 523
Canadá	1 607 026	1 834 193
Estados Unidos de América	5 767 761	5 353 432
México	390 457	269 898
Comunidad Andina de Naciones	1 435 716	1 984 880
Bolivia	190 398	223 891
Colombia	505 878	616 558
Ecuador	327 338	379 108
Venezuela	412 101	765 323
Mercado Común del Sur	888 620	1 064 512
Argentina	73 970	119 640
Brasil	805 532	934 616
Paraguay	661	1 090
Uruguay	8 457	9 165
Chile	1 419 736	1 694 272
Mercado Común Centro Americano	136 747	164 745
Costa Rica	27 477	26 665
El Salvador	20 271	37 596
Guatemala	69 001	54 024
Honduras	13 823	15 918
Nicaragua	6 175	30 542
Comunidad del Caribe	91 154	103 341
Bahamas	315	253
Barbados	2 630	3 092
Belice	579	876
Guayana Francesa	543	959
Haití	227	157
Jamaica	17	37
Surinam	67	-
Trinidad Y Tobago	3 571	3 234
Organización de los Estados del Caribe Oriental	2 269	3 623
Anguila	-	-
Antigua y Barbuda	253	387
Dominica	60	58
Granada	37	87
Montserrat, Isla	-	2
Saint Kitts y Nevis	1 141	377
San Vicente y Las Granadinas	115	438
Santa Lucía	658	1 203
Virgenes, Islas (Británicas)	5	1 070

Continúa...

24.8 EXPORTACIÓN FOB, SEGÚN ZONA ECONÓMICA Y PAÍS, 2006 - 2007

(Miles de US Dólares FOB)

Continente	Exportación Valor FOB	
	2006	2007 P/
Bloque		
País		
Resto de América	422 845	483 819
Antillas Holandesas	10 372	3 657
Aruba	1 932	1 856
Bermudas	20	47
Caimán, Islas	3	102
Cuba	3 348	2 888
Guadalupe	3 552	3 034
Guyana	1 930	2 432
Martinica	2 634	2 869
Panamá	337 479	397 167
Puerto Rico	31 324	27 226
República Dominicana	28 526	38 209
Turcas y Caicos, Islas	1	-
Virgenes, Islas (Norteamericanas)	55	2 771
Zonas Francas del Perú	1 669	1 560
Total África	120 846	218 298
Comunidad Económica de Estados de África Occidental	27 513	35 747
Benin	433	488
Burkina Faso	475	8
Cabo Verde	173	565
Costa de Marfil	951	1 537
Gambia	1 879	2 791
Ghana	2 151	2 623
Guinea	1 558	3 189
Guinea-Bissau	69	169
Liberia	875	1 912
Mali	2 285	2 199
Nigeria	10 536	13 720
Senegal	5 815	4 228
Sierra Leona	25	44
Togo	289	2 272
Mercado Común del África Meridional y Oriental	10 702	7 644
Angola	732	438
Burundi	-	14
Djibouti	-	62
Egipto	5 990	4 229
Etiopía	38	69
Madagascar	1 631	1 139
Malawi	-	7
Mauricio	591	396
Namibia	-	13
Rep. Democrática del Congo	1 046	591
Ruanda	1	-
Swazilandia	-	21
Seychelles	40	80
Sudán	498	402
Zambia	132	183

Continúa...

24.8 EXPORTACIÓN FOB, SEGÚN ZONA ECONÓMICA Y PAÍS, 2006 - 2007

(Miles de US Dólares FOB)

Continente	Exportación Valor FOB	
	2006	2007 P/
Bloque		
País		
Comunidad Económica y Monetaria del África Central	6 570	4 043
Camerún, República Unida del	3 419	1 094
Congo	1 465	2 281
Gabón	742	584
Guinea Ecuatorial	88	84
República Centroafricana	856	-
Unión del Magreb Árabe	63 893	98 290
Argelia	58 735	61 484
Libia	226	1 189
Marruecos	4 649	26 412
Mauritania	265	1 782
Túnez	17	7 424
Resto de África	12 168	72 574
Mayotte	0	16
Mozambique	119	611
Reunión	1 647	4 808
Sudáfrica, República de	9 835	66 430
Tanzania, República Unida	566	709
Total Asia	4 902 851	7 017 681
Acuerdo de Bangkok	2 809 255	3 922 590
China	2 260 851	3 034 660
Corea (Sur), República de	548 397	887 931
Laos, República Popular Democrática de	7	-
Asociación de Naciones del Sudeste Asiático	188 170	137 741
Camboya	8	2
Filipinas	44 898	8 919
Indonesia	30 243	26 003
Malasia	7 163	3 875
Singapur	4 583	4 184
Tailandia	65 486	46 363
Vietnam	35 789	48 395
Asociación del Sudeste Asiático para la Cooperación Regional	108 071	208 538
Bangladesh	4 492	1 408
India	102 280	205 951
Nepal	167	-
Sri Lanka	1 132	1 179
Consejo de Cooperación del Golfo	36 613	13 888
Arabia Saudita	11 640	8 918
Bahrein	70	425
Emiratos Árabes Unidos	2 742	3 404
Kuwait	930	1 112
Omán	20 913	-
Qatar	318	29
Organización de Coop. Económica Asiática	46 056	63 519
Azerbaiyán	1	1
Irán, República Islámica del	1 616	2 055
Kazajstán	42	60
Kirguistán	484	227
Pakistán	2 804	1 250
Turquía	41 109	59 925

Continúa...

24.8 EXPORTACIÓN FOB, SEGÚN ZONA ECONÓMICA Y PAÍS, 2006 - 2007

(Miles de US Dólares FOB)

Continente	Exportación Valor FOB	
	2006	2007 P/
Bloque		
País		
Resto de Asia	1 714 687	2 671 404
Corea (Norte), República Popular Democrática	22 974	15 160
Georgia	314	622
Hong Kong	42 650	70 993
Israel	4 474	6 487
Japón	1 228 433	2 181 603
Jordania	948	361
Libano	1 458	2 154
Macao	2	-
Siria, República Árabe de	1 427	2 752
Territorio Británico del Océano Índico	8	-
Taiwán (Formosa)	411 872	391 169
Timor del Este	3	-
Yemen	124	94
Zona Neutral (Palestina)	-	8
Total Europa	6 482 887	7 391 891
Asociación Europea de Libre Comercio	1 714 013	2 387 788
Islandia	183	199
Noruega	26 269	52 306
Suiza	1 687 560	2 335 282
Unión Europea	4 701 908	4 987 428
Alemania	816 519	928 473
Austria	1 034	2 120
Bélgica	497 187	558 278
Bulgaria	141 963	216 820
Chipre	231	998
Dinamarca	77 507	86 329
Eslovaquia	134	305
Eslovenia	855	1 932
España	766 828	982 514
Estonia	738	1 259
Finlandia	225 161	181 503
Francia	180 015	198 203
Grecia	13 397	21 526
Hungría	1 972	1 022
Irlanda (Eire)	6 167	4 348
Italia	757 637	817 285
Letonia	168	138
Lituania	1 754	2 170
Luxemburgo	27	42
Malta	128	189
Países Bajos	748 470	630 799
Polonia	8 169	11 023
Portugal	31 440	32 449
Reino Unido	334 167	229 566
República Checa	2 311	4 471
Rumania	8 219	8 001
Suecia	79 711	65 667

Continúa...

24.8 EXPORTACIÓN FOB, SEGÚN ZONA ECONÓMICA Y PAÍS, 2006 - 2007

(Miles de US Dólares FOB)

Conclusión

Continentes	Exportación Valor FOB	
	2006	2007 P/
Bloque		
País		
Resto de Europa	66 966	16 676
Albania	-	75
Belarús	30	-
Bosnia-Herzegovina	1 880	-
Croacia	257	1 300
Feroe, Islas	-	1
Liechtenstein	3	-
Macedonia	27	-
Moldavia	-	59
Mónaco	32	-
Rusia	25 784	13 556
Serbia y Montenegro	1	11
Ucrania	38 842	1 580
Yugoslavia	109	93
Total Oceanía	48 732	113 071
Australia	38 285	97 850
Fiji	570	624
Guam	16	67
Kiribati	-	48
Marianas del Norte, Islas	24	-
Micronesia, Estados Federados de	163	181
Nauru	5	-
Nueva Caledonia	337	1 443
Nueva Zelanda	7 616	11 099
Papúa Nueva Guinea	327	163
Polinesia Francesa	27	-
Salomón, Islas	25	-
Samoa	220	541
Samoa Norteamericana	431	493
Tokelau	7	10
Tonga	131	72
United States Minor Outlying Islands	528	377
Vanuatu	19	102
Resto	82 233	102 425
Aguas Internacionales	17 643	36 053
Resto	64 590	66 371

Nota: En exportación se consideran los órdenes de embarque que han sido embarcadas y regularizadas.
 Cifras de los Regímenes Definitivos de Exportación e Importación del año 2006 y 2007 al 11 de mayo de 2008.
Fuente: SUNAT - Superintendencia Nacional Adjunta de Aduanas.

24.9 TÉRMINOS DE INTERCAMBIO DE COMERCIO EXTERIOR, 1997- 2007

(Base: Año 1994 = 100,0)

Año	Índice de Precios			Variación Porcentual 4/		
	Exportación	Importación	Términos de	Exportación	Importación	Términos de
	1/ 2/	1/ 3/	Intercambio			Intercambio
1997	115,9	111,0	104,4	-0,3	-2,8	2,5
1998	103,0	105,6	97,5	-11,2	-4,9	-6,6
1999	95,1	106,1	89,6	-7,7	0,5	-8,1
2000	98,4	111,7	88,0	3,5	5,3	-1,7
2001	93,6	108,2	86,5	-4,9	-3,2	-1,7
2002	96,5	106,3	90,8	3,2	-1,7	5,0
2003	105,4	115,9	90,9	9,2	9,0	0,1
2004	129,3	130,0	99,5	22,7	12,1	9,4
2005	151,1	143,8	105,1	16,8	10,6	5,6
2006	206,9	154,5	133,9	36,9	7,4	27,4
2007	235,8	169,9	138,7	14,0	10,0	3,6

1/ Ponderado de acuerdo con la estructura de comercio del mes corriente y del previo. Índice encadenado de Fisher.

2/ Calculado sobre la base de los precios de exportación de cada producto tradicional y una canasta de precios de nuestros principales socios comerciales para el resto de las exportaciones.

3/ Calculado sobre la base de los precios de importación de los alimentos y combustibles y una canasta de precios de nuestros principales socios comerciales para el resto de las importaciones.

4/ La variación porcentual que se indica es con respecto a similar período anterior.

Fuente: Banco Central de Reserva del Perú.

ÍNDICE DE TÉRMINOS DE INTERCAMBIO, 1997-2007 (Base Año 1994=100)

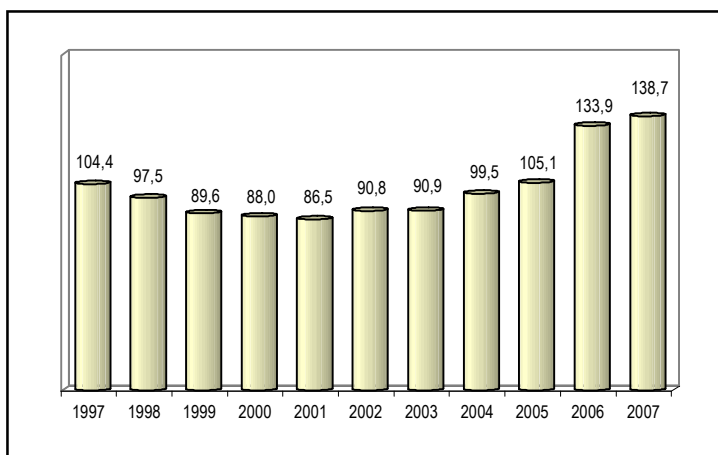

C. COTIZACIÓN INTERNACIONAL DE PRODUCTOS DE EXPORTACIÓN

24.10 COTIZACIÓN DE PRODUCTOS MINEROS Y DEL PETRÓLEO, 2001 - 2007

(Promedio del Periodo)

Productos	2001	2002	2003	2004	2005	2006	2007
Cobre (Londres)							
(\$US\$/Lb)	71,60	70,74	80,70	129,99	166,87	304,91	322,93
Plata (Harman)							
US\$/OzTroy	4,39	4,63	4,91	6,69	7,34	11,57	13,42
Plomo (Londres)							
(\$US\$/Lb)	21,60	20,53	23,36	40,21	44,29	58,50	117,03
Zinc (Londres)							
(\$US\$/Lb)	40,17	35,32	37,54	47,53	62,68	148,56	147,07
Oro (Londres)							
US\$/OzTroy	271,23	310,13	363,62	409,85	445,47	604,58	697,41
Petróleo							
US\$/Barril 1/	20,83	20,75	25,40	28,67	43,45	51,84	55,28

\$US: Centavo de US dólar.

Nota: La cotización de productos mineros es sobre el valor CIF.

1/ La cotización corresponde al petróleo Residual No. 6.

Fuente: Banco Central de Reserva del Perú.

24.11 COTIZACIÓN INTERNACIONAL DE PRINCIPALES PRODUCTOS

AGROPECUARIOS Y HARINA DE PESCADO, 2001 - 2007

(Promedio del Periodo)

Productos	2001	2002	2003	2004	2005	2006	2007
Café (Árabigos)							
US\$/Tm	1 372,01	1 330,27	1 412,42	1 770,02	2 523,94	2 509,88	2 717,34
Azúcar (Londres C11)							
US\$/Tm	201,04	173,60	165,52	189,85	250,60	342,09	255,73
Azúcar (Londres C14)							
US\$/Tm	465,30	459,46	471,89	450,90	470,03	488,57	463,45
Trigo (Kansas City)							
US\$/Tm	106,78	133,20	131,95	134,41	129,66	169,12	231,19
Maíz (Chicago)							
US\$/Tm	74,41	84,57	88,73	93,66	74,44	93,91	137,85
Algodón 1/							
US\$/Tm	1 864,83	1 447,69	1 600,72	1 883,32	1 640,39	1 833,17	2 093,60
Harina de Pescado (Hamburgo) 2/							
US\$/Tm	496,67	595,63	601,70	624,87	685,83	1 080,29	1 074,88

Nota: La cotización de productos agropecuarios es sobre el valor FOB.

1/ Corresponde al precio FOB promedio Tangüis-Pima-Callao, de Fibra Larga.

2/ La cotización corresponde al tipo Perú 64% CANDF (Costo y Flete).

Fuente: Banco Central de Reserva del Perú.

D. IMPORTACIÓN

24.12 IMPORTACIÓN FOB, SEGÚN USO O DESTINO ECONÓMICO Y SECTOR,
2001 - 2007

(Millones de US Dólares)

Uso o Destino Económico y Sector	2001	2002	2003	2004	2005	2006	2007 P/
Total	7 204	7 393	8 205	9 805	12 082	14 866	19 599
1. Bienes de Consumo	1 635	1 754	1 841	1 995	2 308	2 611	3 191
Bienes No Duraderos	987	1 032	1 035	1 153	1 338	1 457	1 753
Bienes Duraderos	648	722	807	842	970	1 154	1 438
2. Insumos	3 551	3 740	4 340	5 364	6 600	7 987	10 416
Combustibles, Lubricantes y Conexos	908	975	1 376	1 754	2 325	2 808	3 623
Materias Primas para Agricultura	229	249	278	349	384	437	589
Materias Primas para Industria	2 414	2 516	2 686	3 261	3 890	4 742	6 205
3. Bienes de Capital	1 921	1 842	1 974	2 361	3 064	4 145	5 885
Materiales de Construcción	168	272	199	192	305	475	590
Para la Agricultura	21	20	17	29	37	31	51
Para la Industria	1 361	1 227	1 422	1 661	2 114	2 800	3 988
Equipos de Transporte	371	323	336	480	607	839	1 257
4. Otros Bienes 1/	97	56	49	85	110	122	106
Nota:							
Admisión Temporal	306	265	188	214	275	365	322
Zonas Francas 2/	110	113	99	99	104	104	108

Nota: Las estadísticas de importaciones publicadas por el BCRP difieren de las de SUNAT (regímenes definitivos), por un monto equivalente a la suma de las cuentas "Diversos y Ajustes".

1/ Comprende la donación de bienes, la compra de combustibles y alimentos de naves peruanas y la reparación de bienes de capital en el exterior así como los demás bienes no considerados según el clasificador utilizado (Diversos y Ajustes).

2/ Importaciones ingresadas a la Zona Franca de Tacna (Zofratacna).

Fuente: Banco Central de Reserva del Perú.

IMPORTACIONES FOB, 1997-2007

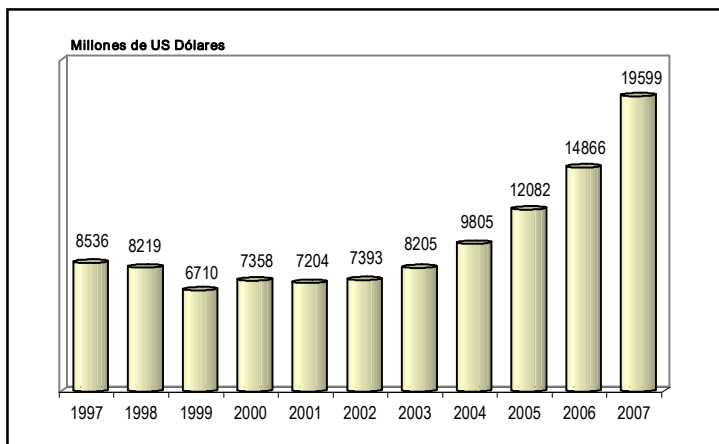

24.13 IMPORTACIÓN FOB, SEGÚN USO O DESTINO ECONÓMICO Y TIPO DE PRODUCTO, 2003 - 2007

(Miles de US Dólares)

Uso o Destino Económico y Tipo de Producto	2003	2004	2005	2006	2007 P/
Total	7 809 213	9 287 186	11 508 233	14 213 593	18 979 807
Bienes de Consumo	1 701 336	1 835 942	2 145 222	2 462 529	3 017 251
No Duradero	978 652	1 078 705	1 259 639	1 387 684	1 668 895
Productos Alimenticios Primarios	35 648	38 502	43 314	38 421	53 109
Productos Alimenticios Elaborados	220 705	299 190	378 159	392 407	487 633
Bebidas	32 013	37 447	40 726	48 235	49 082
Tabaco	3 055	3 589	9 724	19 431	20 744
Productos Farmacéuticos y Tocador	295 149	308 984	346 233	397 798	446 529
Vestuario y Otras Confecciones Textiles	106 662	92 282	113 411	138 157	185 785
Otros	285 421	298 711	328 072	353 235	426 013
Duradero	722 684	757 237	885 583	1 074 845	1 348 356
Utensilios Domésticos	41 703	45 136	48 954	56 465	67 412
Objetos de Adorno Personal, Instrumentos Musicales	116 485	135 821	158 171	180 068	216 731
Muebles y Otros Equipos para el Hogar	45 272	52 258	61 360	73 293	94 009
Máquinas y Aparatos de Uso Doméstico	289 206	302 781	348 050	398 342	448 088
Vehículos de Transporte Particular	229 220	220 030	267 956	365 152	519 403
Armas y Equipo Militar	798	1 210	1 088	1 524	2 713
Materias Primas y Productos Intermedios	4 150 266	5 123 491	6 316 628	7 611 608	10 048 574
Combustibles, Lubricantes y Productos Conexos	1 368 407	1 746 442	2 317 193	2 798 145	3 632 984
Combustibles Primarios	864 041	1 081 979	1 711 160	2 133 184	2 709 698
Combustibles Semielaborados	19 841	56 584	60 561	61 428	65 194
Combustibles Elaborados	440 787	558 763	478 287	507 563	737 926
Lubricantes	43 738	49 116	67 186	95 970	120 167
Para la Agricultura	276 329	343 547	377 618	428 522	586 357
Alimento para Animal Primario	1 410	1 473	1 236	1 293	2 667
Alimento para Animal Semielaborado	110 824	132 012	135 636	154 267	189 926
Alimento para Animal Elaborado	13 319	13 058	18 536	20 621	23 843
Otras Materias Primas Naturales	16 557	22 469	22 954	26 639	38 146
Otras Materias Primas Elaboradas	134 219	174 535	199 256	225 703	331 773
Para la Industria	2 505 530	3 033 502	3 621 817	4 384 940	5 829 233
Productos Alimenticios Primarios	325 472	362 764	359 232	427 333	645 574
Productos Alimenticios Semielaborados	160 962	183 656	205 864	250 366	338 584
Productos Agrícolas No Alimenticios Primarios	66 026	78 674	80 831	75 431	118 153
Productos Agrícolas No Alimenticios Secundarios	94 026	116 944	156 042	178 152	273 458
Productos Agrícolas No Alimenticios Elaborados	331 699	379 995	452 052	505 219	606 451
Productos Agrícolas No Alimenticios Desechos	3 758	3 901	4 804	4 370	4 907
Mineros Primarios	8 686	8 694	13 429	18 676	18 971
Mineros Semielaborados	211 951	277 627	386 715	534 406	769 155
Mineros Elaborados	373 092	425 037	536 058	718 250	921 301
Mineros Desechos	9 511	36 352	27 611	23 412	16 477
Productos Químicos Farmacéuticos Primarios	783 833	997 362	1 212 455	1 433 050	1 864 058
Productos Químicos Farmacéuticos Semielaborados	136 515	162 494	186 725	216 276	252 142
Bienes de Capital	1 950 858	2 327 085	3 043 919	4 132 633	5 886 910
Materiales de Construcción	197 155	189 047	303 261	469 050	588 198
Naturales	88	68	114	154	226
Semielaborados	32 884	26 553	60 126	94 368	116 596
Elaborados	164 183	162 426	243 021	374 528	471 376
Para la Agricultura	16 953	28 826	36 955	30 964	50 469
Máquinas y Herramientas	12 593	16 392	23 384	19 777	28 854
Otros Equipos	523	1 801	1 689	1 044	3 421
Material de Transporte y Tracción	3 837	10 633	11 882	10 142	18 195
Para la Industria	1 399 472	1 623 493	2 079 308	2 764 649	3 992 424
Maquinaria y Aparatos de Oficina, Servicios y Científicos	301 006	376 160	415 028	505 162	697 868
Herramientas	38 821	51 394	65 307	78 936	110 226
Partes y Accesorios para Máquina Industrial	140 394	144 299	190 070	244 341	339 880
Maquinaria Industrial	592 581	659 807	892 241	1 230 851	1 764 514
Otros Equipos Fijos	326 671	391 833	516 664	705 359	1 079 935
Equipo de Transporte	337 277	485 719	624 393	867 970	1 255 819
Partes y Accesorios	226 865	255 251	321 477	380 994	501 923
Equipo Rodante de Transporte	101 146	218 551	290 910	470 536	733 512
Equipo Fijo de Transporte	9 267	11 917	12 007	16 441	20 384
Diversos	6 753	668	2 465	6 823	27 072

Fuente: SUNAT - Superintendencia Nacional Adjunta de Aduanas.

24.14 RANKING DE 50 PRIMEROS PRODUCTOS IMPORTADOS, 2006 - 2007

(Miles de US Dólares)

Posición		Principales Productos	Valor FOB		Participación (%)	
2006	2007		2006	2007 P/	2006	2007
		Total Importaciones	14 213 593	18 979 807	100,00	100,00
		Principales Productos	5 464 891	8 029 353	38,46	42,30
1	1	Aceites crudos de petróleo o de mineral bituminoso	2 096 402	2 653 935	14,75	13,98
2	2	Los demás aceites pesados: Gasoils (Gasóleo): Diesel 2	434 288	596 203	3,06	3,14
0	3	Teléfonos móviles (Celulares)	-	421 663	-	2,22
5	4	Maíz amarillo duro	167 773	248 848	1,18	1,31
8	5	Aceite de soya en bruto, incluso desgomado	136 812	194 488	0,96	1,02
4	6	Trigo duro excepto para la siembra	190 047	192 773	1,34	1,02
7	7	Tortas y demás residuos sólidos de la extracc. de aceite de soya, incluido molidos	153 589	187 290	1,08	0,99
12	8	Polipropileno, en formas primarias	95 197	149 507	0,67	0,79
54	9	Los demás trigos	32 861	147 980	0,23	0,78
0	10	Demás vehículos c/ motor de émbolo (Pistón) alternativo, de encen. por chispa de cilind. > a 1.500 cc y <= a 3.000 cc	-	140 558	-	0,74
9	11	Los demás medicamentos para uso humano	133 076	140 532	0,94	0,74
28	12	Tractores de carretera para semirremolques	62 595	130 489	0,44	0,69
0	13	Los demás aparatos receptores de televisión, en colores	-	121 239	-	0,64
21	14	Vehículos Diesel para transporte de mercancías con carga > 20 T	73 588	120 353	0,52	0,63
3	15	Teléfonos	336 340	117 609	2,37	0,62
31	16	Vehículo para el transporte de más de 16 personas, incl. el conductor, Diesel	59 740	111 412	0,42	0,59
16	17	Poliuretano de densidad inferior a 0,94, en formas primarias	83 909	110 799	0,59	0,58
18	18	Poliuretano de densidad >= a 0,94, en formas primarias	81 646	109 689	0,57	0,58
23	19	Cargadoras y palas cargadoras de carga frontal	72 244	107 981	0,51	0,57
0	20	Los demás vehículos con motor de émbolo (Pistón), de encen. por compresión (Diesel o Semi-Diesel) con carga máx. inf. a 4,537 T: Camionetas Pick-Up	-	101 921	-	0,54
0	21	Los demás politereftalato de etileno con dióxido de titanio	-	96 793	-	0,51
20	22	Policloruro de vinilo sin mezclar con otras sustanc. obt. por polimerizac. en suspensión	74 332	95 463	0,52	0,50
15	23	Prod. laminados planos de hierro o acero estañados, espesor < 0,5 mm	86 215	94 173	0,61	0,50
43	24	Máquinas cuya superestructura pueda girar 360°	39 624	89 193	0,28	0,47
22	25	Los demás preparaciones a base de aceites pesados: Aceites base para lubricantes	72 985	85 552	0,51	0,45
11	26	Partes y accesorios de máquinas de la partida N° 84.71	99 154	82 074	0,70	0,43
37	27	Máquinas Autom. para tratamiento / procesamiento de datos, digitales, portátiles peso <= 10Kg	46 676	79 791	0,33	0,42

Continúa...

24.14 RANKING DE 50 PRIMEROS PRODUCTOS IMPORTADOS, 2006 - 2007

(Miles de US Dólares)

Conclusión

Posición		Principales Productos	Valor FOB		Participación (%)	
2006	2007		2006	2007 P/	2006	2007
0	28		Los demás vehículos ensamblados con motor de émbolo (Pistón) alternativo, de encendido por chispa: De cilindrada > a 1.000 cm3 pero <= a 1.500	-	78 143	-
34	29	Motocicletas y velocípedos con motor de émbolo alternativo, 50 cc < Cil. <250 cc	48 518	76 928	0,34	0,41
26	30	Unidades de proceso digitales, exc. las subpartidas N° 8471.41.00 y 8471.49.00, Unid.	65 296	69 757	0,46	0,37
0	31	Abonos minerales o químicos nitrogenados - úrea incluso en solución acuosa - con un porcentaje de nitrógeno superior o igual a 45% pero inferior o igual a 46% en peso	-	69 333	-	0,37
29	32	Coques y semicoques de hulla	60 886	64 292	0,43	0,34
24	33	Volquetes automotores concebidos para utilizarlos fuera de la red de carreteras	67 127	63 605	0,47	0,34
33	34	Unidades de memoria	49 342	59 969	0,35	0,32
59	35	Topadoras frontales (Bulldozers) y topadoras angulares (Angledozers), de orugas	30 835	59 314	0,22	0,31
0	36	Aparatos de telecomunicación por corriente portadora o telecomunicación digital	-	58 611	-	0,31
44	37	Hulla bituminosa	36 755	55 672	0,26	0,29
0	38	Los demás azúcar en bruto sin adición de aromatizante ni colorante	-	55 115	-	0,29
17	39	Partes de máquinas y aparatos de la partida N° 84.74	82 260	54 278	0,58	0,29
35	40	Hidrogenotofosfato de diamonio (Fosfato Diamónico)	47 237	53 867	0,33	0,28
105	41	Los demás alambrones de los demás aceros aleados	18 941	53 395	0,13	0,28
0	42	Partes de aparatos para la recepción, conversión y transmisión o regeneración de voz, imagen u otros	-	52 807	-	0,28
0	43	Las demás partes y accesorios de máquinas y aparatos para imprimir	-	52 338	-	0,28
0	44	Cámaras fotográficas digitales y videocámaras	-	50 942	-	0,27
6	45	Vehic.automóviles ensamblados gasolineros, 1500 cc < Cilindrada <= 3000 cc	164 915	49 913	1,16	0,26
25	46	Barra de hierro o acero sin alea con muescas, cordones, surcos o relieves	65 445	47 097	0,46	0,25
92	47	Prod. laminados en frío planos de los demás aceros aleados ancho>=600mm	22 073	46 773	0,16	0,25
368	48	Prod. laminados en caliente planos de los demás aceros aleados, enrolla. ancho>=600mm	6 221	44 096	0,04	0,23
51	49	Nitrato de amonio para uso minero (Grado Anfo)	33 785	42 402	0,24	0,22
49	50	Las demás partes de máquinas y aparatos de las partidas N° 84.26.84.29 y 84.30	36 159	42 396	0,25	0,22
Otros			8 748 703	10 950 454	61,54	57,70

Fuente: SUNAT - Superintendencia Nacional Adjunta de Aduanas.

24.15 RANKING DE 50 PRIMERAS EMPRESAS IMPORTADORAS, 2006 - 2007

(Miles de US Dólares FOB)

Posición		Principales Empresas Importadoras	Valor FOB		Participación (%)	
2006	2007		2006	2007 P/	2006	2007 P/
		Total importaciones	14 213 593	18 979 807	100,00	100,00
		Principales empresas	6 003 978	8 436 830	42,24	44,45
1	1	Refinería La Pampilla S.A.	1 515 966	2 208 154	10,67	11,63
2	2	Petróleos del Perú Petroperú S.A.	919 084	928 814	6,47	4,89
3	3	Ferreyros S.A.A.	263 165	411 705	1,85	2,17
4	4	Alicorp S.A.A.	207 832	311 409	1,46	1,64
6	5	Manu Peru Holding S.A.	170 770	204 782	1,20	1,08
18	6	América Móvil Perú S.A.C.	80 774	191 841	0,57	1,01
13	7	Toyota del Perú S.A.	102 125	185 961	0,72	0,98
9	8	Corporación Aceros Arequipa S.A.	128 121	161 719	0,90	0,85
11	9	Gloria S.A.	107 486	159 570	0,76	0,84
12	10	Pluspetrol Peru Corporation S.A.	105 963	146 648	0,75	0,77
16	11	Empresa Siderúrgica del Perú S.A.A.	87 834	139 971	0,62	0,74
27	12	Telefónica Móviles S.A	63 265	136 221	0,45	0,72
14	13	LG Electronics Perú S.A.	97 728	126 577	0,69	0,67
19	14	San Fernando S.A.	73 653	126 571	0,52	0,67
10	15	Procter & Gamble Peru S.R.L.	115 713	123 944	0,81	0,65
8	16	Brightstar Perú S.R.L.	140 769	123 132	0,99	0,65
28	17	Diveimport S.A.	61 541	118 503	0,43	0,62
15	18	Cargill Americas Perú S.R.L.	94 842	113 152	0,67	0,60
21	19	San Miguel Industrial S.A.	73 193	108 496	0,51	0,57
7	20	Southern Peru Copper Corporation	159 872	102 506	1,12	0,54
120	21	Unión de Cervecerías Peruanas Backus y Johnston S.A.A	18 554	101 457	0,13	0,53
17	22	Samtronics Perú S.A.	86 289	100 412	0,61	0,53
33	23	Volvo Perú S.A.	56 899	99 327	0,40	0,52
22	24	Corporación Misti S.A.	70 004	98 479	0,49	0,52
30	25	Molinos & Cia S.A.	59 332	97 434	0,42	0,51
29	26	Kimberly-Clark Perú S.R.L.	59 396	96 070	0,42	0,51
26	27	Grupo Deltron S.A.	63 585	95 336	0,45	0,50
20	28	Contilatin del Perú S.A	73 577	91 440	0,52	0,48
45	29	Scania del Perú S.A.	41 649	89 947	0,29	0,47
34	30	Mitsui Maquinarias Perú S.A.	54 172	89 317	0,38	0,47
51	31	Banco de Crédito del Perú	37 102	87 619	0,26	0,46
23	32	Sony Sucursal del Perú	65 130	86 882	0,46	0,46
31	33	Banco Continental	57 697	86 364	0,41	0,46
25	34	Tiendas por Departamento Ripley S.A.	63 924	79 902	0,45	0,42
5717	35	Peru LNG S.R.L.	81	79 640	0,00	0,42
36	36	Nissan Maquinarias S.A.	51 868	74 357	0,36	0,39
42	37	Minera Yanacocha S.R.L.	43 222	68 462	0,30	0,36
32	38	Saga Falabella S.A	57 541	68 400	0,40	0,36
37	39	Tech Data Perú S.A.C.	51 617	68 311	0,36	0,36
67	40	Pluspetrol Norte S.A.	31 220	67 212	0,22	0,35
35	41	Compañía Goodyear del Perú S.A.	53 791	63 045	0,38	0,33
41	42	Tradi S.A.	46 547	62 520	0,33	0,33
47	43	Sandvik del Perú S.A.	39 573	62 336	0,28	0,33
52	44	Corporación José R. Lindley S.A.	36 905	58 616	0,26	0,31
92	45	OPP Film S.A.	24 610	58 558	0,17	0,31
48	46	Atlas Copco Peruana S.A.	38 232	58 125	0,27	0,31
40	47	Nestlé Perú S.A.	47 335	57 409	0,33	0,30
49	48	Crédito Leasing S.A.	37 996	54 571	0,27	0,29
43	49	Nextel del Perú S.A.	42 863	53 550	0,30	0,28
98	50	Adm-Sao Perú S.A.	23 570	52 050	0,17	0,27
		Otros	8 209 616	10 542 977	57,76	55,55

Fuente: SUNAT - Superintendencia Nacional Adjunta de Aduanas.

24.16 IMPORTACIÓN FOB, SEGÚN ZONA ECONÓMICA Y PAÍS, 2006 - 2007
(Miles de US Dólares FOB)

Continente Bloque País	Importación	
	Valor FOB	
	2006	2007 P/
Total	14 213 593	18 979 807
Total América	8 960 303	11 126 117
Tratado de Libre Comercio del Norte	3 105 837	4 378 766
Canadá	258 694	296 255
Estados Unidos de América	2 351 263	3 357 441
México	495 880	725 069
Comunidad Andina de Naciones	2 574 762	2 756 655
Bolivia	107 646	137 815
Colombia	897 221	931 243
Ecuador	1 058 356	1 476 387
Venezuela	511 539	211 210
Mercado Común del Sur	2 324 474	2 899 017
Argentina	701 003	983 156
Brasil	1 486 626	1 757 266
Paraguay	109 477	111 030
Uruguay	27 368	47 565
Chile	573 701	816 472
Mercado Común Centro Americano	41 851	53 930
Costa Rica	12 402	17 920
El Salvador	287	2 407
Guatemala	25 614	31 655
Honduras	413	545
Nicaragua	3 134	1 402
Comunidad del Caribe	5 148	16 888
Bahamas	-	21
Barbados	52	204
Belice	3	1
Haití	29	101
Jamaica	549	660
Surinam	4	6
Trinidad y Tobago	4 511	15 896
Organización de Los Estados del Caribe Oriental	14	534
Anguila	-	1
Antigua y Barbuda	-	447
Dominica	13	57
Granada	-	5
Saint Kitts y Nevis	-	3
Santa Lucía	1	8
Virgenes, Islas (Británicas)	-	14

Continúa...

24.16 IMPORTACIÓN FOB, SEGÚN ZONA ECONÓMICA Y PAÍS, 2006 - 2007

(Miles de US Dólares FOB)

Continente Bloque País	Importación	
	Valor FOB	
	2006	2007 P/
Resto de América	91 838	184 714
Antillas Holandesas	1 469	2 503
Aruba	56 569	81 935
Bermudas	4	45
Caimán, Islas	-	11
Cuba	430	820
Guyana	157	193
Navidad (Christmas), Isla	-	4
Panamá	22 484	81 887
Puerto Rico	8 096	9 713
República Dominicana	2 339	5 953
Turcas y Caicos, Islas	-	216
Zona del Canal de Panamá	-	3
Zonas Francas del Perú	292	1 430
Total África	340 594	834 590
Comunidad Económica de Estados de África Occidental	255 949	285 148
Benin	420	821
Burkina Faso	1 696	5 041
Costa de Marfil	287	-
Gambia	1	1 070
Ghana	2	3
Guinea	1	410
Mali	194	3
Níger	5	306
Nigeria	253 329	25
Senegal	1	277 461
Sierra Leona	10	-
Togo	3	7
Mercado Común del África Meridional y Oriental	56 743	503 825
Angola	55 226	501 927
Burundi	-	1
Comoras	-	1
Egipto	952	1 071
Etiopía	1	-
Kenia	3	2
Madagascar	5	65
Malawi	-	1
Mauricio	182	287
Namibia	1	-
Swazilandia	112	372
Seychelles	7	9
Sudán	-	27
Zambia	71	-
Zimbabwe	183	62

Continúa...

24.16 IMPORTACIÓN FOB, SEGÚN ZONA ECONÓMICA Y PAÍS, 2006 - 2007

(Miles de US Dólares FOB)

Continentes	Importación	
	Valor FOB	
	2006	2007 P/
Bloque		
País		
Comunidad Económica y Monetaria del África Central	119	7 266
Camerún, República Unida del	118	9
Guinea Ecuatorial	0	7 258
Unión del Magreb Árabe	2 395	5 139
Argelia	44	-
Marruecos	1 723	4 170
Mauritania	7	159
Túnez	621	809
Resto de África	25 388	33 212
Botswana	2	2
Lesotho	1	-
Mozambique	15	-
Somalia	1	-
Sudáfrica, República de	25 370	32 957
Tanzania, República Unida	-	253
Total Asia	2 990 997	4 464 670
Acuerdo de Bangkok	1 807 539	2 732 594
China	1 446 190	2 250 793
Corea (Sur), República de	361 334	481 780
Laos, República Popular Democrática de	14	21
Asociación de Naciones del Sudeste Asiático	298 874	388 936
Brunei Darussalam	2	-
Camboya	207	409
Filipinas	9 174	14 031
Indonesia	54 745	61 009
Malasia	111 715	134 255
Myanmar	-	64
Singapur	26 328	30 952
Tailandia	78 497	123 488
Vietnam	18 205	24 729
Asociación del Sudeste Asiático para la Cooperación Regional	141 447	241 062
Bangladesh	2 828	3 621
India	133 291	231 881
Nepal	14	8
Sri Lanka	5 314	5 553
Consejo de Cooperación del Golfo	8 973	16 065
Arabia Saudita	4 195	12 691
Bahrein	298	1
Emiratos Árabes Unidos	239	502
Kuwait	-	1
Omán	50	1
Qatar	4 190	2 869

Continúa...

24.16 IMPORTACIÓN FOB, SEGÚN ZONA ECONÓMICA Y PAÍS, 2006 - 2007

(Miles de US Dólares FOB)

Continente	Importación	
	Valor FOB	
	2006	2007 P/
Bloque		
País		
Organización de Cooperación Económica Asiática	19 230	75 642
Afganistán	40	13
Azerbaiyán	1	-
Irán, República Islámica del	758	46 676
Kazajistán	53	-
Kirguistán	158	109
Pakistán	8 362	13 049
Tayikistán	102	-
Turkmenistán	102	-
Turquía	9 537	15 793
Uzbekistán	217	1
Resto de Asia	714 935	1 010 371
Armenia	46	-
Corea (Norte), República Popular Democrática	1 242	1 825
Georgia	245	1 348
Hong Kong	13 211	15 101
Israel	31 171	40 317
Japón	505 031	709 422
Jordania	559	683
Libano	1	28
Macao	757	372
Mongolia	4	47
Siria, República Árabe de	633	567
Taiwán (Formosa)	162 035	240 661
Total Europa	1 848 219	2 468 823
Asociación Europea de Libre Comercio	81 421	105 758
Islandia	17	27
Noruega	10 502	18 849
Suiza	70 902	86 882
Unión Europea	1 670 949	2 212 162
Alemania	479 094	658 434
Austria	43 904	52 769
Bélgica	66 400	101 821
Bulgaria	2 245	1 235
Chipre	68	9
Dinamarca	25 389	33 883
Eslovaquia	4 691	5 391
Eslovenia	1 184	2 394
España	236 380	268 074
Estonia	1 665	1 329
Finlandia	83 936	84 634
Francia	161 436	170 225
Grecia	1 413	3 442
Hungría	6 989	9 875

Continúa...

24.16 IMPORTACIÓN FOB, SEGÚN ZONA ECONÓMICA Y PAÍS, 2006 - 2007

(Miles de US Dólares FOB)

Conclusión

Continentes	Importación	
	Valor FOB	
	2006	2007 P/
Bloque		
País		
Irlanda (Eire)	21 443	36 676
Italia	212 601	348 189
Letonia	5 088	6 676
Lituania	6 534	5 496
Luxemburgo	1 325	2 879
Malta	32	107
Países Bajos	64 248	79 383
Polonia	10 564	15 221
Portugal	9 351	9 644
Reino Unido	97 218	133 976
República Checa	11 285	15 716
Rumania	8 748	5 616
Suecia	107 717	159 068
Resto de Europa	95 848	150 904
Albania	37	9
Andorra	-	4
Belarús	4 954	6 490
Bosnia-Herzegovina	30	94
Croacia	712	2 859
Gibraltar	0	1
Liechtenstein	809	1 016
Macedonia	11	32
Moldavia	0	23
Mónaco	320	782
Rusia	66 427	109 103
San Marino	194	238
Serbia y Montenegro	339	1 125
Ucrania	21 897	26 957
Yugoslavia	118	2 171
Total Oceanía	72 651	84 686
Australia	54 277	63 265
Cocos (Keeling), Islas	-	2
Cook, Islas	-	4
Fiji	26	-
Marianas del Norte, Islas	11	12
Marshall, Islas	-	5
Nueva Caledonia	-	5
Nueva Zelanda	18 318	21 359
Pitcairn, Isla	1	-
Samoa	-	3
Samoa Norteamericana	1	1
Tokelau	12	23
United States Minor Outlying Islands	6	5
Resto	830	921
Aguas Internacionales	161	264
Resto	669	657

Nota: En importación se excluyen las donaciones, el servicio diplomático y las muestras sin valor comercial.
 Cifras de los Regímenes Definitivos de Exportación e Importación del año 2006 y 2007 al 11 de mayo de 2008.
Fuente: SUNAT - Superintendencia Nacional Adjunta de Aduanas.

E. ZONA FRANCA DE TACNA (ZOFRATACNA)

24.17 INGRESO DE MERCANCÍAS DEL EXTERIOR A ZOFRATACNA,
SEGÚN PAÍS DE ORIGEN, 2007

País	Valor CIF
	Miles de US Dólares
Total	250 145
Japón	104 289
China Continental - República Popular	78 255
México	10 614
Escocia	6 970
Tailandia	3 435
Chile	3 201
Taiwán	2 919
Brasil	2 596
Indonesia	2 405
Estados Unidos de América	2 150
Corea del Sur	1 041
Inglaterra	977
Singapur	815
España	769
Venezuela	757
Irlanda	689
Francia	542
Suecia	378
Italia	333
Alemania	256
Otros	26 754

Fuente: Zona Franca de Tacna - "Zofratacna en Cifras Diciembre 2007".

**24.18 INGRESO DE MERCANCÍAS DEL EXTERIOR A ZOFRATACNA,
SEGÚN PAÍS DE ADQUISICIÓN, 2007**

País	Valor CIF Miles de US Dólares
Total	250 145
Japón	95 698
Chile	78 112
Estados Unidos de América	17 650
Singapur	8 851
Panamá	8 528
China Continental - República Popular	7 853
Taiwán	7 007
Holanda	6 506
Ecuador	3 156
Hong Kong	3 087
Reino Unido	2 471
Islas Vírgenes Británicas	2 321
Brasil	1 944
España	1 320
México	1 310
Perú	732
Venezuela	464
Italia	450
Corea del Sur	440
Suecia	346
Otros	1 898

Fuente: Zona Franca de Tacna - "Zofratacna en Cifras Diciembre 2007".

24.19 PRINCIPALES PRODUCTOS INGRESADOS A ZOFRATACNA, 2007

Producto	Valor CIF Miles de US Dólares
Total	250 451
Vehículos	103 715
Aparatos y Artefactos de Audio, Video y sus Partes	49 121
Calzado	25 492
Prendas y Complementos de Vestir	15 686
Licores	11 649
Juguets	3 996
Artículos de Tocador	3 561
Electrodomésticos	3 224
Productos Diversos	2 847
Relojería	2 586
Alimentos	2 352
Aparatos de Comunicación	2 323
Cintas de Audio y Video	2 122
Maletas, Bolsos, Portafolios y Otros Similares	2 080
Computadoras y sus Partes	1 943
Tejidos, Alfombras y Cordeles	1 937
Manufacturas y Artículos de uso Domestico de Metal	1 925
Repuestos para Vehículos	1 809
Artículos de Alumbrado, Focos, Enchufes y Aparatos de Empalme	1 695
Herramientas	1 468
Manufacturas de Plástico y Caucho	1 330
Manufactura de Piedra, Yeso, Artículos Cerámicos y de Vidrio	1 145
Artículos Deportivos	1 098
Pilas y Acumuladores	1 031
De la Industria Química	947
Bicicletas, Velocípedos y Otros Similares	782
Máquinas, Aparatos y Material Eléctricos	687
Calculadoras, Máquinas de Escribir, Fotocopadoras	451
Aparatos Fotográficos, Películas y los demás de Medida y Control	430
Manufacturas de Madera, Papel y Cartón	382
Motocicletas	308
Máquinas, Aparatos y Artefactos Mecánicos	263
Motores	65

Fuente: Zona Franca de Tacna - "Zofratacna en Cifras Diciembre 2007".

24.20 VEHÍCULOS INGRESADOS POR PUERTO, 2007

Producto	Unidades		
	Ilo	Matarani	Total
Total	4 697	19 957	24 654
Enero	117	2315	2 432
Febrero	74	1452	1 526
Marzo	190	1414	1 604
Abril	21	419	440
Mayo	439	1150	1 589
Junio	593	1837	2 430
Julio	832	2189	3 021
Agosto	402	1904	2 306
Septiembre	428	1608	2 036
Octubre	910	2810	3 720
Noviembre	350	965	1 315
Diciembre	341	1894	2 235

Fuente: Zona Franca de Tacna - "Zofratacna en Cifras Diciembre 2007".

24.21 RECAUDACIÓN DE ARANCEL ESPECIAL DE ZOFRATACNA, 2002 - 2007

Mes	US Dólares					
	2002	2003	2004	2005	2006	2007
Total	9 152 501	8 245 255	8 461 412	9 044 757	8 917 243	9 500 661
Enero	890 420	676 090	662 303	728 108	664 691	815 491
Febrero	694 530	554 796	538 014	560 884	646 954	650 916
Marzo	729 097	561 366	629 595	766 336	676 508	781 533
Abril	847 098	633 205	657 620	809 444	695 252	637 381
Mayo	830 411	725 818	668 074	722 532	786 922	836 591
Junio	580 217	651 651	722 543	733 870	692 104	702 860
Julio	771 615	783 555	777 657	708 996	705 991	806 986
Agosto	747 407	743 075	728 758	786 373	795 749	760 032
Setiembre	660 644	687 468	696 630	658 088	692 815	691 771
Octubre	786 584	729 450	657 685	723 944	778 753	902 762
Noviembre	696 829	606 134	781 034	822 762	837 331	881 763
Diciembre	917 649	892 647	941 499	1 023 420	944 173	1 032 575

Fuente: Zona Franca de Tacna - "Zofratacna en Cifras Diciembre 2007".

F. DONACIONES

24.22 RANKING DE DONACIONES, SEGÚN PRINCIPALES PAÍSES DE ORIGEN,

2006 - 2007

(Miles de US Dólares FOB)

Posición		Principales Países	Valor FOB		Participación (%)	
2006	2007		2006	2007 P/	2006	2007 P/
		Total	27 071,67	16 310,45	100,00	100,00
		Principales Países	26 855,65	16 307,50	99,20	99,98
	1	Estados Unidos de América	6 940,02	6 260,01	25,64	38,38
	3	Colombia	3 398,60	2 721,43	12,55	16,69
	11	Brasil	767,81	1 153,94	2,84	7,07
	6	Italia	1 527,15	1 135,51	5,64	6,96
	7	España	1 363,03	886,03	5,03	5,43
	10	Argentina	845,68	764,44	3,12	4,69
	15	República de Corea	259,25	654,60	0,96	4,01
	5	India	2 010,72	618,23	7,43	3,79
	2	Alemania	3 571,55	519,98	13,19	3,19
	8	Japón	1 208,84	502,06	4,47	3,08
	4	China	2 097,38	390,10	7,75	2,39
	12	Canadá	597,64	165,97	2,21	1,02
	29	Chile	13,00	143,56	0,05	0,88
	13	Reino Unido	399,49	95,41	1,48	0,58
	18	Francia	84,10	68,53	0,31	0,42
	27	México	16,26	39,70	0,06	0,24
	14	Suiza	278,16	36,37	1,03	0,22
	22	Austria	22,26	33,65	0,08	0,21
	33	Indonesia	7,23	28,77	0,03	0,18
	21	Malta	25,49	21,36	0,09	0,13
	9	Países Bajos	963,89	18,66	3,56	0,11
	42	Polonia	0,21	15,54	0,00	0,10
	37	Ecuador	4,37	13,97	0,02	0,09
	16	Bélgica	205,19	6,82	0,76	0,04
	45	Irlanda	0,04	6,27	0,00	0,04
	43	Dinamarca	0,13	2,13	0,00	0,01
	39	Hungría	1,98	1,95	0,01	0,01
	34	Taiwán, Provincia de China	7,09	1,14	0,03	0,01
	20	Malasia	59,33	0,77	0,22	0,00
	17	Australia	179,77	0,59	0,66	0,00
		Otros	216,01	2,95	0,80	0,02

Fuente: SUNAT - Superintendencia Nacional Adjunta de Aduanas.

24.23 RANKING DE DONACIONES, SEGÚN SECTOR O INSTITUCIÓN DE DESTINO, 2007
(Miles de US Dólares FOB)

Posición 2007	Sector o Institución	Condición	Valor FOB	Participación (%)
	Total		16 310,45	100,00
	50 Primeras Instituciones		15 217,64	93,30
1	Asociación de Los Testigos de Jehová	Pr	3 896,89	23,89
2	Hospital Regional de Ayacucho	Pu	1 135,63	6,96
3	Ministerio de Salud	Pu	1 097,54	6,73
4	Care Perú	Pr	825,69	5,06
5	Cáritas del Perú	Pr	682,72	4,19
6	Instituto Nacional de Defensa Civil	Pu	603,75	3,70
7	Prelatura de Huari	Pu	512,98	3,15
8	Diócesis de Chimbote	Pr	464,95	2,85
9	Policía Nacional del Perú	Pu	464,69	2,85
10	Movimiento Siervos de los Pobres del Tercer Mundo	Pr	401,71	2,46
11	Arzobispado de Lima	Pr	366,75	2,25
12	Aspersud	Pr	365,87	2,24
13	Asociación Benéfico Cristiana Promotora de Desarrollo Integral	Pr	277,10	1,70
14	Asociación, Comunidad, Promoción, Desarrollo y Liberación (COPRODELI)	Pr	271,91	1,67
15	Asociación Operación Sonrisa-Perú	Pr	248,55	1,52
16	Instituto Peruano de Energía Nuclear	Pu	233,59	1,43
17	Vicariato Apostólico San Francisco Javier	Pr	221,58	1,36
18	Agencia Peruana de Cooperación Internacional	Pr	215,26	1,32
19	Seguro Social de Salud	Pu	214,55	1,32
20	Hospital Departamental Huancavelica	Pu	204,67	1,25
21	Hogar Clínica San Juan de Dios	Pu	184,20	1,13
22	Cuerpo General de Bomberos Voluntarios	Pu	146,25	0,90
23	Misión Cristiana Camino de Vida	Pr	146,20	0,90
24	Proyecto Amares	Pr	145,24	0,89
25	Instituto Trabajo y Familia (ITYF)	Pu	135,87	0,83
26	Dirección de Salud I - Callao	Pu	134,92	0,83
27	Obispado de Cajamarca	Pr	129,83	0,80
28	Unidad Ejecutora Hospital Antonio Lorena	Pu	126,65	0,78
29	Congregación Salesiana del Perú	Pr	118,00	0,72
30	Casa de Convivencias Juan Pablo II	Pr	102,01	0,63
31	Unidad Ejecutora 004 - Fondo de Cooperación para el Desarrollo Social	Pu	96,98	0,59
32	Congregación-Misioneros-Santos Apóstoles	Pr	92,47	0,57
33	Gobierno Regional de Arequipa-Hospital III Regional-Honorio Delgado	Pu	89,58	0,55
34	Diócesis de Carabaylo	Pu	80,69	0,49
35	Ministerio de Educación	Pu	69,49	0,43
36	Obispado de Huacho	Pu	60,78	0,37
37	Diócesis de Huánuco	Pr	56,17	0,34
38	Arzobispado del Cusco	Pr	56,06	0,34
39	Concilio Nacional Evangélico del Perú	Pr	54,00	0,33
40	Instituto Nacional de Salud	Pu	50,61	0,31
41	Prelatura de Moyobamba	Pr	49,16	0,30
42	Diócesis de Chulucanas	Pr	48,75	0,30
43	Obispado del Callao	Pr	43,68	0,27
44	Dirección Regional de Salud Lambayeque	Pu	43,42	0,27
45	Instituto Nacional de Salud del Niño	Pu	43,33	0,27
46	Obispado de Huaraz	Pr	43,09	0,26
47	Prelatura de Chuquibamba Camaná	Pr	42,93	0,26
48	Junta de la Misión Extranjera de la Convención de Bautistas del Sur	Pr	40,66	0,25
49	Arzobispado de Ayacucho	Pr	40,34	0,25
50	Vicariato Apostólico de Iquitos	Pr	39,94	0,24
	Otros		1 092,81	6,70

Pu = Público Pr = Privado

Fuente: SUNAT - Superintendencia Nacional Adjunta de Aduanas.

G. RECAUDACIÓN ADUANERA

24.24 RECAUDACIÓN DE TRIBUTOS ADUANEROS POR ENTE BENEFICIARIO Y TRIBUTO, 1998-2007

(Millones de Nuevos Soles)

Año	Ingresos del Tesoro Público							Otros Organismos			
	Total (a+b)	Total Tesoro Público (a)	Derechos Ad Valorem	Derechos Específicos	Sobre-tasa Adicional 5%	IGV	ISC	Otros 1/	Total Otros Organismos (b)	Promoción Municipal	Indecopi
1998	8 291,1	7 782,0	2 693,4	165,8	114,8	4 087,2	668,2	52,6	509,0	507,7	1,3
1999	8 152,9	7 653,5	2 561,6	233,1	100,9	4 025,4	680,0	52,4	499,4	497,1	2,3
2000	8 784,6	8 237,9	2 716,2	156,0	87,6	4 415,3	809,1	53,8	546,7	545,6	1,1
2001	8 457,9	7 917,2	2 608,7	104,4	78,2	4 410,9	666,3	48,7	540,7	538,2	2,5
2002	8 385,0	7 819,1	2 316,8	71,8	100,1	4 548,4	739,5	42,4	565,9	562,1	3,8
2003	9 300,3	8 685,1	2 389,0	27,7	133,0	5 051,2	1 043,8	40,4	615,2	607,1	8,1
2004	10 649,1	9 938,3	2 550,6	47,7	146,0	5 987,8	1 156,8	49,3	710,8	701,5	9,2
2005	11 682,6	10 858,5	2 955,3	34,0	153,7	6 904,6	738,3	72,7	824,1	810,7	13,4
2006	13 254,7	12 247,9	2 769,1	0,8	76,8	8 539,5	806,4	55,2	1 006,9	995,9	11,0
2007	14 861,6	13 628,9	2 134,1	0,7	63,3	10 455,8	922,9	52,2	1 232,7	1 216,7	16,0

Nota: Corresponde a recaudación acreditada abonada en las cuentas de los entes beneficiarios.

I.G.V. = Impuesto General a las Ventas.

I.S.C. = Impuesto Selectivo al Consumo.

1/ Incluye intereses, recargos, infracción de leyes tributarias, tributos derogados y otros conceptos aduaneros.

Fuente: Superintendencia Nacional de Administración Tributaria (SUNAT) - Banco de la Nación.

24.25 RECAUDACION DE TRIBUTOS ADUANEROS, SEGÚN ADUANA, 2002 - 2007

(Millones de Nuevos Soles)

Aduana	2002	2003	2004	2005	2006	2007
Total	8 385,0	9 300,3	10 649,1	11 682,6	13 254,7	14 861,6
Lima Metropolitana	7 087,3	7 991,4	9 358,6	10 066,2	11 353,1	13 039,8
Aérea	1 115,9	1 209,5	1 398,6	1 549,5	1 831,4	1 999,3
Postal Callao	5,4	5,7	6,0	5,7	6,7	5,7
Marítima	5 966,0	6 776,2	7 954,0	8 511,0	9 515,1	11 034,7
Provincias	1 297,7	1 308,9	1 290,5	1 616,5	1 901,6	1 821,9
Arequipa	0,4	0,4	3,5	0,9	1,9	1,7
Chiclayo	0,8	0,1	0,2	0,3	0,2	8,5
Chimbote	18,0	16,9	31,0	32,8	45,4	75,3
Cusco	0,4	1,3	0,7	0,5	0,2	0,2
Ilo	101,7	79,3	126,3	180,3	146,1	114,0
Iquitos	84,9	52,5	25,7	39,1	122,1	88,6
La Tina	0,1	0,1	0,5	1,0	1,0	3,9
Mollendo	270,1	295,0	283,1	311,6	442,2	263,2
Paita	269,1	269,6	262,2	393,2	378,4	330,6
Pisco	105,9	123,3	88,6	116,4	132,9	207,5
Pucallpa	0,2	0,5	0,3	1,3	1,1	1,0
Puerto Maldonado	1,0	0,7	0,7	1,2	10,6	2,7
Puno	31,1	40,5	70,6	67,6	70,4	81,1
Salaverry	97,9	120,0	110,8	136,4	128,6	162,2
Tacna	298,0	286,9	267,6	306,9	382,5	439,6
Tarapoto	0,3	0,3	0,1	0,5	0,8	0,3
Tumbes	17,9	21,6	18,7	26,7	37,1	41,4

Nota: Corresponde a la recaudación acreditada abonada en las cuentas de los entes beneficiarios. Considera la Aduana donde se solicita la importación.

Fuente: Superintendencia Nacional de Administración Tributaria (SUNAT) - Banco de la Nación.

H. DEUDA EXTERNA

24.26 POSICIÓN DE INVERSIÓN Y DEUDA CON EL EXTERIOR, 2001-2007

(Millones de US Dólares)

Concepto	2001	2002	2003	2004	2005	2006	2007
I. Activos	14 413	15 714	18 038	21 214	24 971	31 823	46 535
1. Activos de Reserva del BCRP	8 837	9 690	10 206	12 649	14 120	17 329	27 720
2. Sistema Financiero (sin BCRP)	2 682	2 990	4 404	4 834	6 398	9 184	11 669
3. Otros Activos	2 894	3 034	3 428	3 731	4 454	5 310	7 146
II. Pasivos	41 456	43 411	46 308	48 483	51 250	56 699	75 182
1. Bonos y Deuda Externa Total	27 195	27 872	29 587	31 244	28 657	28 300	31 361
Privada y Pública 1/							
a. Mediano y Largo Plazo	23 963	25 283	27 062	28 475	25 449	25 289	26 546
Sector Privado 2/	4 795	4 496	4 294	4 009	3 170	3 318	6 465
BCRP	202	73	-	-	-	-	-
Sector Público	18 967	20 715	22 768	24 466	22 279	21 972	20 081
b. Corto Plazo	3 232	2 589	2 525	2 769	3 208	3 011	4 814
Sistema Financiero (sin BCRP)	1 321	817	732	834	1 178	856	2 450
BCRP	23	19	12	18	23	54	31
Otros 3/	1 888	1 753	1 782	1 917	2 007	2 101	2 334
2. Inversión Directa	11 835	12 549	12 876	13 310	15 889	19 356	24 744
3. Participación del Capital	2 427	2 990	3 845	3 928	6 705	9 043	19 077

1/ La deuda pública externa comprende la deuda del gobierno central y de las empresas públicas. Esta última representa en la actualidad menos del 5,0% del total. La deuda pública externa es en su mayoría de mediano y largo plazo (99,0%).

2/ Incluye bonos.

3/ Incluye principalmente deuda de corto plazo del sector privado no financiero.

Fuente: Banco Central de Reserva del Perú, Bolsa de Valores de Lima, Ministerio de Economía y Finanzas, Cavali ICLV S.A. y Proinversión.

24.27 DEUDA EXTERNA PER CÁPITA Y RELACIÓN DE SERVICIO PAGADO / EXPORTACIÓN FOB, 1997 - 2007

Año	Deuda Externa Total		Deuda Pública Externa		Millones de US Dólares			Relación	
	Millones de US Dólares	Per Cápita Dólares	Millones de US Dólares	Per Cápita Dólares	Servicio Pagado de Deuda Pública Externa (1)	Exportación Total FOB (2)	Exportación Servicios FOB (3)	(1/2) %	(1/3) %
1997	28 863	1 169	18 787	761	2 703	6 825	1 553	39,6	174,1
1998	30 142	1 201	19 562	779	1 526	5 757	1 775	26,5	86,0
1999	28 586	1 120	19 500	764	1 998	6 088	1 624	32,8	123,0
2000	27 981	1 079	19 205	740	2 175	6 955	1 555	31,3	139,8
2001	27 195	1 032	18 967	720	1 962	7 026	1 437	27,9	136,5
2002	27 872	1 042	20 715	774	2 840	7 714	1 455	36,8	195,2
2003	29 587	1 090	22 768	839	2 255	9 091	1 716	24,8	131,5
2004	31 244	1 134	24 466	888	2 529	12 809	1 993	19,7	126,9
2005	28 657	1 053	22 279	818	4 895	19 657	2 289	24,9	213,8
2006	28 300	1 027	21 972	798	2 536	26 447	2 647	9,6	95,8
2007	31 361	1 125	20 081	720	7 010	31 298	3 343	22,4	209,7

Fuente: Banco Central de Reserva del Perú.
Instituto Nacional de Estadística e Informática.

24.28 CRÉDITOS CONCERTADOS DE LA DEUDA PÚBLICA EXTERNA POR FUENTE DE FINANCIAMIENTO, 1997 - 2007

(Millones de US Dólares)

Año	Total	Club de París	América Latina	Banca Internacional	Organismos Internacionales	Otros bilaterales 1/	Proveedores sin Seguro	Bonos
1997	1 903	486	-	134	1 267	16	-	-
1998	580	100	-	80	398	-	2	-
1999	2 329	1 206	33	21	1 051	16	2	-
2000	1 291	434	-	34	822	-	1	-
2001	1 050	10	-	-	1 040	-	-	-
2002	1 891	35	-	-	857	-	-	999
2003	2 591	-	-	60	1 281	-	-	1 250
2004	2 384	26	-	-	1 059	-	-	1 299
2005	2 169	14	-	-	505	-	-	1 650
2006	628	115	-	-	513	-	-	-
2007	629	71	-	-	558	-	-	-

Nota: De mediano y largo plazo, excluye préstamos al BCRP para apoyo a la balanza de pagos. Cifra preliminar.

1/ Deuda con países de Europa del Este, Rusia (ex socialistas) y la República Popular China.

Fuente: Banco Central de Reserva del Perú.
Ministerio de Economía y Finanzas.

24.29 CRÉDITOS CONCERTADOS DE LA DEUDA PÚBLICA EXTERNA POR DESTINO Y PLAZO DE VENCIMIENTO, 1997 - 2007

(Millones de US Dólares)

Año	Destino				Plazo de Vencimiento			
	Total	Proyectos de Inversión	Libre Disponibilidad 1/	Importación de Alimentos	Defensa	Total	de 1 a 5 Años	Más de 5 Años
1997	1 903	1 045	858	-	-	1 903	196	1 707
1998	580	554	-	10	16	580	103	477
1999	2 329	1 413	900	-	16	2 329	541	1 788
2000	1 291	836	450	5	-	1 291	34	1 258
2001	1 050	190	850	10	-	1 050	-	1 050
2002	1 891	231	1 650	10	-	1 891	2	1 890
2003	2 591	382	2 209	-	-	2 591	38	2 553
2004	2 384	219	2 159	6	-	2 384	-	2 384
2005	2 169	155	2 014	0	-	2 169	-	2 169
2006	628	403	215	10	-	628	-	628
2007	629	429	200	-	-	629	1	628

Nota: De mediano y largo plazo, excluye préstamos al BCRP para apoyo a la balanza de pagos. Cifra preliminar.

1/ En el 2002, excluye la emisión de US\$ 923 millones de Bonos Globales que fueron canjeados por Bonos Brady.

Fuente: Banco Central de Reserva del Perú.
Ministerio de Economía y Finanzas.

**24.30 SERVICIO DE LA DEUDA PÚBLICA EXTERNA, SEGÚN FUENTE FINANCIERA,
2001 - 2007**

(Millones de US Dólares)

Fuente Financiera	2001	2002	2003	2004	2005	2006	2007
Total	1 961	2 854	2 319	2 556	4 995	2 563	7 077
Amortización	885	1 843	1 228	1 389	3 719	1 223	5 691
Interés	1 076	1 011	1 091	1 167	1 277	1 340	1 386
Atendido	1 960	2 840	2 255	2 529	4 895	2 536	7 010
Amortización	885	1 830	1 171	1 363	3 621	1 198	5 627
Interés	1 075	1 010	1 084	1 166	1 274	1 338	1 383
Condonado	1	14	64	26	100	27	67
Amortización	-	13	57	26	98	25	64
Interés	-	1	7	1	2	2	3
Club de París	848	853	1 047	1 102	2 568	630	2 423
Amortización	420	471	664	723	2 247	380	2 191
Interés	428	382	384	379	321	250	232
Atendido	847	840	983	1 076	2 467	603	2 356
Amortización	420	458	607	697	2 149	356	2 127
Interés	427	382	377	379	318	247	229
Condonado	1	14	64	26	100	27	67
Amortización	-	13	57	26	98	25	64
Interés	-	1	7	1	2	2	3
América Latina	24	19	15	11	8	10	6
Amortización	20	16	13	9	7	7	5
Interés	4	3	2	2	2	2	2
Atendido	24	19	15	11	8	10	6
Amortización	20	16	13	9	7	7	5
Interés	4	3	2	2	2	2	2
Banca Internacional	90	17	7	2	3	-	-
Amortización	83	16	6	1	3	-	-
Interés	8	1	1	-	-	-	-
Atendido	90	17	7	2	3	-	-
Amortización	83	16	6	1	3	-	-
Interés	8	1	1	-	-	-	-

Continúa...

**24.30 SERVICIO DE LA DEUDA PÚBLICA EXTERNA, SEGÚN FUENTE FINANCIERA,
2001 - 2007**
(Millones de US Dólares)

Fuente Financiera	Conclusión						
	2001	2002	2003	2004	2005	2006	2007
Organismos Internacionales	758	779	831	875	959	1 084	1 454
Amortización	334	399	486	571	601	647	974
Interés	423	379	346	304	358	437	479
Atendido	758	779	831	875	959	1 084	1 454
Amortización	334	399	486	571	601	647	974
Interés	423	379	346	304	358	437	479
Otros bilaterales 1/	19	10	10	10	7	7	4
Amortización	16	9	9	9	7	7	4
Interés	2	1	1	1	-	-	-
Atendido	19	10	10	10	7	7	4
Amortización	16	9	9	9	7	7	4
Interés	2	1	1	1	-	-	-
Proveedores sin Seguro	62	55	57	61	822	97	6
Amortización	12	8	6	9	765	92	4
Interés	50	47	51	52	57	6	3
Atendido	62	55	57	61	822	97	6
Amortización	12	8	6	9	765	92	4
Interés	50	47	51	52	57	6	3
Bonos	161	1 120	351	495	628	735	3 184
Amortización	-	924	44	67	90	90	2 513
Interés	161	196	307	428	539	645	670
Atendido	161	1 120	351	495	628	735	3 184
Amortización	-	924	44	67	90	90	2 513
Interés	161	196	307	428	539	645	670

Nota: De mediano y largo plazo, excluye préstamos de apoyo a la balanza de pagos del BCRP. Incluye los costos estimados de la deuda vencida e impagada con todas las fuentes acreedoras.

1/ Deuda con países de Europa del Este, Rusia (ex socialistas) y la República Popular China.

Fuente: Banco Central de Reserva del Perú.
Ministerio de Economía y Finanzas.

I. ACTIVOS EXTERNOS

24.31 ACTIVOS EXTERNOS NETOS DEL SISTEMA BANCARIO, SEGÚN BANCO,

2001 - 2007

(Millones de US Dólares)

Banco	2001	2002	2003	2004	2005	2006	2007
Activos Externos Netos	8 303	9 658	10 136	12 470	13 872	17 518	26 347
I. Activos Externos	9 689	10 513	10 850	13 222	14 980	18 326	28 616
Banco Central de Reserva del Perú	8 838	9 690	10 206	12 649	14 120	17 329	27 720
Empresas Bancarias	748	779	601	547	796	878	822
Banco de la Nación	103	44	43	26	64	119	74
II. Pasivos Externos	1 386	855	713	751	1 108	809	2 269
Banco Central de Reserva del Perú	225	92	12	18	23	54	31
Empresas Bancarias	1 161	763	702	733	1 085	754	2 238

Fuente: Banco Central de Reserva del Perú.

ACTIVOS EXTERNOS NETOS DEL SISTEMA BANCARIO, 1997-2007

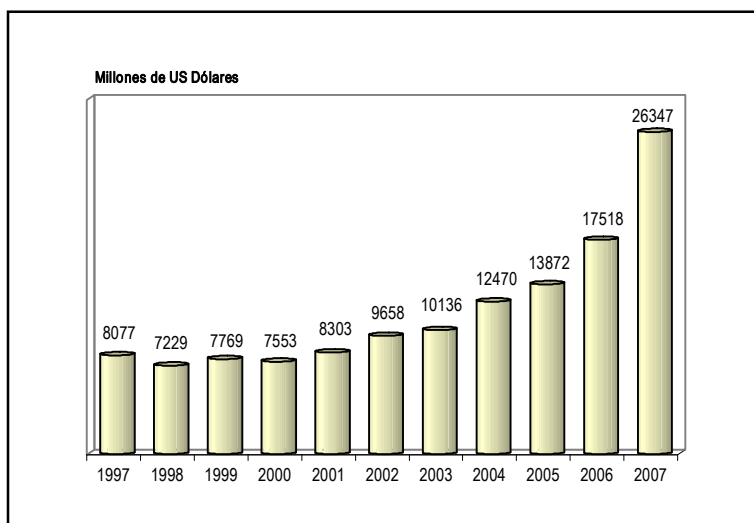

**24.32 FLUJO DE LAS RESERVAS INTERNACIONALES NETAS
DEL BANCO CENTRAL DE RESERVA, 2001 - 2007**
(Millones de US Dólares)

Componentes	2001	2002	2003	2004	2005	2006	2007
Variación de R.I.N.	433	985	596	2 437	1 466	3 178	10 414
Operaciones Cambiarias	135	128	998	1 854	767	2 861	7 070
Compras Netas en Mesa de Negociación	145	-32	1 050	2 340	2 699	3 944	10 306
Compras	203	95	1 050	2 340	3 130	4 299	10 306
Ventas	-58	-127	-	-	431	355	-
Sector Público	-9	157	-51	-487	-1 935	-1 084	-3 275
Deuda Externa	-30	-	-	-480	-1 935	-1 100	-3 325
Otros	21	157	-51	-7	-	17	50
Otros 1/	-1	3	-1	2	3	1	39
Resto de Operaciones	298	857	-402	582	699	317	3 344
Depósitos de Intermediarios Financieros	245	185	-488	23	1 251	-684	1 154
Empresas Bancarias	183	103	-361	124	1 265	-763	1 084
Banco de la Nación	50	73	-137	-108	-12	59	81
Otros	11	10	9	7	-2	20	-12
Depósito del Sector Público	-158	364	-139	359	-587	245	630
Crédito a las Empresas Bancarias 2/	28	-	-	-	-	-	-
Por Valuación	-16	152	119	86	-162	425	760
Intereses Ganados	494	309	285	269	420	575	1 064
Intereses Pagados	-278	-114	-111	-81	-159	-246	-291
Otras Operaciones Netas	-15	-39	-67	-73	-64	3	28

1/ Incluye operaciones de compra temporal en moneda extranjera.

2/ Incluye operaciones de reporte de títulos valores en moneda extranjera.

Fuente: Banco Central de Reserva del Perú.

**VARIACIÓN DE LAS RESERVAS INTERNACIONALES NETAS DEL BANCO
CENTRAL DE RESERVA DEL PERÚ, 1997-2007**

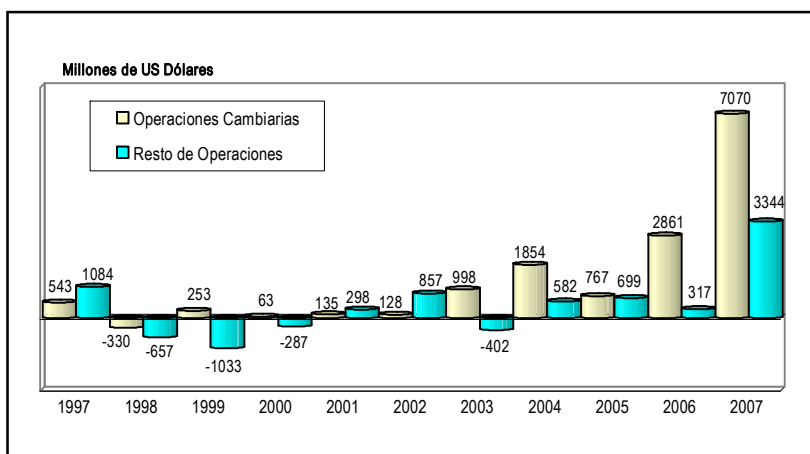

J. TIPO DE CAMBIO

24.33 TIPO DE CAMBIO OFICIAL MENSUAL, PROMEDIO COMPRA-VENTA, 1960 - 2008

Año	Ene.	Feb.	Mar.	Abr.	May.	Jun.
Soles de oro por US Dólar						
1960	27,71	27,72	27,71	27,71	27,58	27,46
1961	26,78	26,81	26,81	26,81	26,81	26,81
1962	26,81	26,81	26,81	26,81	26,81	26,81
1963	26,82	26,82	26,82	26,82	26,82	26,82
1964	26,82	26,82	26,82	26,82	26,82	26,82
1965	26,82	26,82	26,82	26,82	26,82	26,82
1966	26,82	26,82	26,82	26,82	26,82	26,82
1967	26,82	26,82	26,82	26,82	26,82	26,82
1968	38,70	38,70	38,70	38,70	38,70	38,70
1969	38,70	38,70	38,70	38,70	38,70	38,70
1970	38,70	38,70	38,70	38,70	38,70	38,70
1971	38,70	38,70	38,70	38,70	38,70	38,70
1972	38,70	38,70	38,70	38,70	38,70	38,70
1973	38,70	38,70	38,70	38,70	38,70	38,70
1974	38,70	38,70	38,70	38,70	38,70	38,70
1975	38,70	38,70	38,70	38,70	38,70	38,70
1976	45,00	45,00	45,00	45,00	45,00	46,90
1977	70,18	71,72	73,43	75,25	77,11	78,89
1978	130,28	130,32	130,32	130,32	142,52	152,75
1979	198,92	204,18	208,97	213,79	218,80	223,29
1980	252,83	257,88	263,53	269,57	275,63	281,77
1981	347,53	362,49	387,30	401,48	408,45	415,26
1982	518,63	539,65	562,69	595,45	627,99	660,09
1983	1 027,20	1 098,18	1 173,09	1 298,72	1 405,76	1 530,46
1984	2 324,13	2 428,71	2 589,62	2 800,94	3 029,62	3 242,33
Intis por US Dólar						
1985	6,16	6,96	7,87	8,70	9,74	10,78
1986	13,95	13,95	13,95	13,95	13,95	13,95
1987	14,08	14,32	14,75	15,06	15,42	15,81
1988	33,00	33,00	33,00	33,00	33,00	33,00
1989	654,55	909,00	1 200,00	1 536,00	1 946,82	2 166,42
1990	5 803,78	7 219,07	9 663,72	13 547,89	19 258,89	27 579,63
Nuevos Soles por US Dólar						
1991	0,53	0,55	0,56	0,63	0,79	0,85
1992	0,99	0,97	0,96	1,02	1,13	1,18
1993	1,69	1,75	1,83	1,91	1,96	2,00
1994	2,17	2,17	2,17	2,18	2,18	2,19
1995	2,18	2,21	2,25	2,26	2,25	2,24
1996	2,35	2,35	2,36	2,36	2,41	2,44
1997	2,63	2,64	2,63	2,66	2,66	2,66
1998	2,74	2,80	2,81	2,82	2,84	2,91
1999	3,25	3,39	3,38	3,35	3,33	3,34
2000	3,50	3,46	3,44	3,48	3,50	3,49
2001	3,52	3,53	3,52	3,56	3,60	3,53
2002	3,46	3,48	3,46	3,44	3,45	3,48
2003	3,49	3,48	3,48	3,46	3,48	3,48
2004	3,47	3,48	3,47	3,47	3,49	3,48
2005	3,27	3,26	3,26	3,26	3,25	3,25
2006	3,39	3,29	3,34	3,33	3,28	3,26
2007	3,19	3,19	3,19	3,18	3,17	3,17
2008	2,95	2,91	2,81	2,75	2,80	2,89

Continúa...

24.33 TIPO DE CAMBIO OFICIAL MENSUAL, PROMEDIO COMPRA-VENTA, 1960 - 2008

Año	Conclusión					
	Jul.	Ago.	Set.	Oct.	Nov.	Dic.
Soles de oro por US Dólar						
1960	27,29	26,93	26,89	26,91	26,85	26,80
1961	26,81	26,81	26,81	26,81	26,81	26,81
1962	26,82	26,81	26,81	26,82	26,82	26,82
1963	26,82	26,82	26,82	26,82	26,82	26,82
1964	26,82	26,82	26,82	26,82	26,82	26,82
1965	26,82	26,82	26,82	26,82	26,82	26,82
1966	26,82	26,82	26,82	26,82	26,82	26,82
1967	26,82	26,82	32,76	38,70	38,70	38,70
1968	38,70	38,70	38,70	38,70	38,70	38,70
1969	38,70	38,70	38,70	38,70	38,70	38,70
1970	38,70	38,70	38,70	38,70	38,70	38,70
1971	38,70	38,70	38,70	38,70	38,70	38,70
1972	38,70	38,70	38,70	38,70	38,70	38,70
1973	38,70	38,70	38,70	38,70	38,70	38,70
1974	38,70	38,70	38,70	38,70	38,70	38,70
1975	38,70	38,70	39,85	45,00	45,00	45,00
1976	65,00	65,00	65,14	66,13	67,19	68,71
1977	80,87	80,88	80,88	86,44	110,69	124,49
1978	158,02	165,72	173,58	181,00	187,75	193,62
1979	228,07	232,38	236,28	240,09	243,84	248,10
1980	288,37	294,78	304,17	314,59	326,15	336,97
1981	424,39	434,36	447,26	462,01	479,62	497,65
1982	696,06	734,95	775,57	826,34	884,20	949,18
1983	1 653,07	1 873,63	2 006,09	2 081,79	2 159,39	2 235,20
1984	3 460,88	3 700,98	3 957,18	4 237,70	4 630,24	5 200,53
Intis por US Dólar						
1985	11,90	13,94	13,94	13,94	13,94	13,94
1986	13,95	13,95	13,95	13,95	13,95	13,95
1987	15,89	15,89	15,89	16,87	20,00	28,05
1988	33,00	33,00	210,55	250,00	321,43	500,00
1989	2 670,66	3 268,29	3 874,05	4 267,92	4 537,19	4 963,35
1990	44 215,38	311 459,65	431 894,50	443 847,06	437 038,28	516 989,25
Nuevos Soles por US Dólar						
1991	0,82	0,80	0,80	0,92	1,02	1,00
1992	1,23	1,28	1,37	1,55	1,62	1,63
1993	2,04	2,07	2,09	2,14	2,16	2,16
1994	2,20	2,23	2,25	2,23	2,19	2,13
1995	2,23	2,24	2,25	2,26	2,31	2,32
1996	2,44	2,47	2,49	2,55	2,58	2,58
1997	2,65	2,65	2,64	2,66	2,72	2,72
1998	2,92	2,96	3,04	3,05	3,09	3,13
1999	3,32	3,36	3,42	3,47	3,48	3,48
2000	3,48	3,48	3,49	3,50	3,53	3,52
2001	3,50	3,49	3,49	3,46	3,44	3,44
2002	3,53	3,57	3,62	3,62	3,58	3,51
2003	3,47	3,48	3,48	3,48	3,48	3,47
2004	3,44	3,40	3,36	3,32	3,31	3,28
2005	3,25	3,26	3,31	3,38	3,38	3,42
2006	3,24	3,23	3,25	3,24	3,22	3,21
2007	3,16	3,16	3,14	3,02	3,00	2,98
2008						

Nota: Hasta julio de 1990 corresponde a la cotización promedio mensual del Mercado Único de Cambios (MUC). Posteriormente, se considera el tipo de cambio de tipo bancario, promedio compra-venta mensual, publicado por la Superintendencia de Banca, Seguros y AFP.

FUENTE: Superintendencia de Banca, Seguros y AFP.

Banco Central de Reserva del Perú.

**24.34 TIPO DE CAMBIO PROMEDIO COMPRA - VENTA
MENSUAL DEL MERCADO PARALELO, 1997 - 2008
(Nuevos Soles por US Dólar)**

Año	Prome- dio	Ene.	Feb.	Mar.	Abr.	May.	Jun.	Jul.	Ago.	Set.	Oct.	Nov.	Dic.
Promedio del Periodo													
1997	2,661	2,626	2,637	2,632	2,662	2,664	2,655	2,652	2,653	2,645	2,659	2,721	2,720
1998	2,927	2,745	2,798	2,805	2,819	2,843	2,908	2,923	2,959	3,042	3,047	3,090	3,139
1999	3,381	3,248	3,394	3,378	3,347	3,331	3,337	3,324	3,362	3,418	3,472	3,481	3,486
2000	3,488	3,502	3,456	3,444	3,478	3,502	3,487	3,483	3,479	3,483	3,497	3,524	3,520
2001	3,504	3,520	3,522	3,515	3,552	3,598	3,530	3,506	3,490	3,486	3,457	3,437	3,436
2002	3,515	3,458	3,473	3,455	3,440	3,449	3,477	3,533	3,566	3,613	3,612	3,584	3,520
2003	3,476	3,495	3,480	3,477	3,464	3,478	3,477	3,471	3,478	3,477	3,474	3,473	3,474
2004	3,411	3,466	3,478	3,463	3,465	3,484	3,475	3,446	3,396	3,352	3,317	3,307	3,283
2005	3,292	3,268	3,254	3,255	3,250	3,253	3,251	3,249	3,255	3,296	3,376	3,371	3,421
2006	3,273	3,401	3,289	3,335	3,334	3,280	3,261	3,244	3,231	3,242	3,236	3,218	3,209
2007	3,128	3,193	3,188	3,185	3,179	3,165	3,168	3,162	3,157	3,139	3,015	2,996	2,983
2008		2,950	2,900	2,808	2,743	2,810	2,893						
Fin de Periodo													
1997		2,640	2,641	2,645	2,664	2,665	2,648	2,662	2,653	2,652	2,699	2,721	2,728
1998		2,767	2,813	2,809	2,826	2,859	2,941	2,933	3,010	3,050	3,066	3,120	3,152
1999		3,351	3,441	3,336	3,338	3,330	3,333	3,333	3,376	3,462	3,488	3,489	3,507
2000		3,489	3,449	3,487	3,477	3,511	3,489	3,478	3,473	3,501	3,511	3,527	3,526
2001		3,529	3,519	3,520	3,585	3,616	3,510	3,488	3,478	3,480	3,436	3,433	3,447
2002		3,472	3,468	3,446	3,433	3,456	3,504	3,541	3,608	3,636	3,598	3,524	3,525
2003		3,481	3,477	3,472	3,461	3,491	3,467	3,473	3,478	3,478	3,467	3,476	3,476
2004		3,490	3,469	3,459	3,477	3,484	3,468	3,430	3,342	3,339	3,317	3,302	3,282
2005		3,257	3,254	3,262	3,252	3,254	3,251	3,253	3,277	3,333	3,376	3,406	3,424
2006		3,314	3,290	3,352	3,320	3,297	3,258	3,238	3,238	3,244	3,212	3,223	3,200
2007		3,197	3,186	3,184	3,170	3,172	3,167	3,164	3,163	3,088	3,004	2,997	2,990
2008		2,932	2,886	2,734	2,850	2,842	2,971						

Fuente: Banco Central de Reserva del Perú.

**TIPO DE CAMBIO COMPRA-VENTA MENSUAL DE
MERCADO PARALELO, 2002-2007**

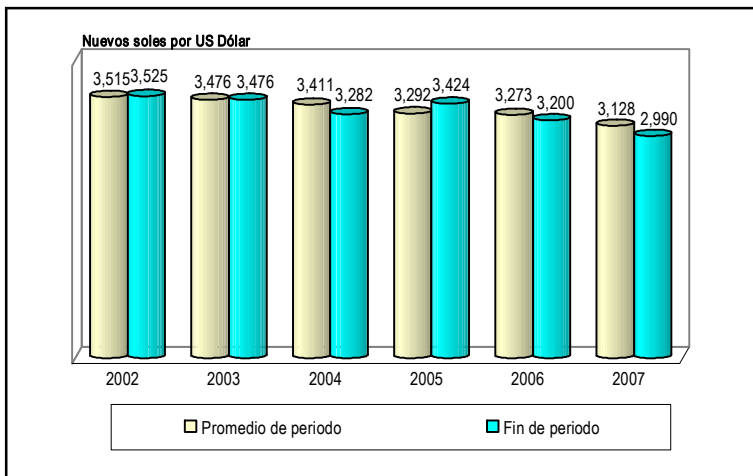

**24.35 TIPO DE CAMBIO PROMEDIO, PARIDAD MULTILATERAL
Y BILATERAL MENSUAL, 2005 - 2008**
(Nuevos Soles por US Dólar)

Año y mes	Índice de Inflación Interna	Índice de Inflación Externa	Índice de Inflación EE.UU	Tipo de Cambio Compra- Venta	Índice de Tipo de Cambio Real (Dic.2001=100)	
	Dic.2001=100 1/	Dic.2001=100 2/	Dic.2001=100 3/		Multilateral 4/	Bilateral 5/
2005	108,5	114,8	110,5	3,296	104,1	97,7
Enero	107,8	112,5	107,9	3,268	102,2	95,3
Febrero	107,5	113,0	108,5	3,259	102,7	95,8
Marzo	108,2	113,5	109,4	3,259	102,4	95,9
Abril	108,3	114,2	110,1	3,258	102,4	96,4
Mayo	108,5	114,0	110,0	3,255	102,0	96,1
Junio	108,8	114,4	110,1	3,253	101,3	95,8
Julio	108,9	115,1	110,6	3,252	101,8	96,1
Agosto	108,7	115,3	111,1	3,257	103,5	97,0
Setiembre	108,6	116,2	112,5	3,308	106,2	99,8
Octubre	108,7	116,5	112,7	3,381	108,2	102,0
Noviembre	108,8	116,3	111,8	3,376	107,6	101,0
Diciembre	109,3	116,2	111,4	3,424	108,8	101,6
2006	110,7	118,4	114,1	3,274	105,9	98,2
Enero	109,8	116,7	112,2	3,393	108,3	100,9
Febrero	110,4	116,9	112,5	3,289	104,6	97,5
Marzo	110,9	117,1	113,1	3,339	105,9	99,1
Abril	111,5	117,9	114,0	3,332	106,3	99,2
Mayo	110,9	118,0	114,6	3,279	106,2	98,6
Junio	110,8	118,4	114,8	3,264	105,0	98,5
Julio	110,6	119,0	115,2	3,243	105,3	98,3
Agosto	110,7	119,3	115,4	3,234	105,7	98,1
Setiembre	110,7	119,3	114,8	3,248	105,9	98,0
Octubre	110,8	119,2	114,2	3,237	105,4	97,1
Noviembre	110,5	119,3	114,0	3,222	106,0	96,8
Diciembre	110,5	119,6	114,2	3,205	106,3	96,4
2007 P/	112,6	122,7	117,3	3,128	106,5	94,9
Enero	110,5	119,9	114,6	3,193	105,5	96,3
Febrero	110,8	120,4	115,2	3,190	105,8	96,5
Marzo	111,2	120,9	116,2	3,186	106,1	96,9
Abril	111,4	121,6	117,0	3,178	107,2	97,1
Mayo	111,9	121,8	117,7	3,168	107,3	96,9
Junio	112,5	122,4	117,9	3,170	107,7	96,8
Julio	113,0	123,1	117,9	3,161	108,3	96,0
Agosto	113,2	123,3	117,7	3,158	107,5	95,6
Setiembre	113,8	123,8	118,0	3,136	107,4	94,6
Octubre	114,2	124,2	118,2	3,020	104,9	91,0
Noviembre	114,3	125,1	118,9	3,001	106,1	90,9
Diciembre	114,9	125,3	118,9	2,981	104,5	89,8
2008						
Enero	115,1	125,9	119,5	2,950	104,7	89,1
Febrero	116,2	126,8	119,8	2,906	103,6	87,2
Marzo	117,4	127,5	120,8	2,811	101,6	84,3
Abril	117,5	128,3	121,6	2,748	100,1	82,7
Mayo E/	118,0	128,9	122,6	2,805	101,6	84,8
Junio E/	118,9	129,7	123,0	2,874	104,6	87,1

1/ Considera el índice de precios al consumidor del Perú.

2/ Considera el índice de precios de los Estados Unidos de América.

3/ Considera los índices de nuestros 20 principales socios comerciales.

4/ El índice de tipo de cambio real multilateral mide el poder adquisitivo de nuestra moneda en relación a la de una canasta de 20 países.

5/ El índice de tipo de cambio real bilateral mide el poder adquisitivo de nuestra moneda en relación a la de los Estados Unidos de América.

Fuente: Banco Central de Reserva del Perú.

Instituto Nacional de Estadística e Informática.

24.36 ÍNDICE DEL TIPO DE CAMBIO REAL BILATERAL DEL PERÚ RESPECTO A PAÍSES LATINOAMERICANOS, 2005 - 2008

(Base: Dic.2001 = 100)

Año	Argentina	Brasil	Chile	Colombia	Ecuador 1/	México	Uruguay	Venezuela
2005	50,4	118,0	115,2	109,5	106,4	87,2	78,1	68,5
Enero	47,4	103,1	108,8	104,5	104,6	83,1	73,0	70,1
Febrero	48,3	107,5	109,1	106,5	104,9	84,1	74,7	70,2
Marzo	48,6	103,2	106,8	106,1	104,5	84,1	72,7	70,6
Abril	49,2	109,0	108,6	106,5	105,2	84,3	74,2	63,8
Mayo	49,6	114,9	109,2	107,2	105,1	85,0	76,3	65,3
Junio	50,0	116,4	107,9	107,8	104,9	85,8	77,0	65,4
Julio	50,7	118,5	110,2	107,9	104,6	87,2	76,7	65,9
Agosto	50,7	119,8	116,8	109,1	104,8	87,8	78,0	66,8
Setiembre	51,7	125,7	122,1	111,9	107,2	88,7	80,7	68,9
Octubre	52,2	131,5	125,0	114,6	109,8	90,3	84,4	70,7
Noviembre	52,8	134,7	126,3	115,1	109,8	92,0	84,4	71,3
Diciembre	53,0	132,0	131,0	116,5	111,2	94,1	85,4	72,6
2006	51,6	133,2	122,1	109,4	107,0	88,0	82,2	73,6
Enero	52,4	131,5	126,8	115,7	110,2	93,8	83,3	72,1
Febrero	50,3	133,9	121,8	113,1	107,0	91,3	80,5	69,3
Marzo	51,3	136,6	123,1	114,8	108,8	90,4	81,4	70,7
Abril	51,6	137,3	125,7	110,0	108,1	87,3	81,9	70,6
Mayo	51,5	132,9	123,9	107,2	106,8	85,6	81,9	71,0
Junio	51,2	128,1	119,2	100,8	106,2	83,1	82,4	72,1
Julio	51,2	131,2	119,7	101,8	105,8	85,6	82,5	73,4
Agosto	51,3	132,7	120,0	107,3	105,6	86,9	82,6	74,7
Setiembre	51,7	132,7	120,4	107,8	106,6	87,3	83,6	76,5
Octubre	52,0	133,9	121,4	108,8	106,6	87,8	83,3	76,8
Noviembre	52,6	133,5	121,8	112,1	106,5	88,3	82,5	77,6
Diciembre	53,1	133,9	121,2	113,4	105,9	88,6	81,1	78,6
2007 P/	51,9	145,1	121,5	123,3	102,8	85,6	85,4	82,0
Enero	53,0	134,7	118,2	115,2	105,8	88,1	82,2	79,8
Febrero	52,7	137,5	117,2	116,7	105,5	87,6	82,8	80,7
Marzo	52,9	137,9	118,0	118,8	105,1	86,3	83,3	79,7
Abril	53,3	141,5	119,5	122,3	104,6	86,9	82,8	80,5
Mayo	53,2	144,3	121,6	131,2	103,8	87,1	82,7	81,2
Junio	53,3	147,8	121,2	135,7	103,8	86,8	84,9	82,3
Julio	52,5	150,9	123,2	133,1	103,5	86,8	85,3	82,1
Agosto	52,1	144,9	123,6	123,4	103,3	85,1	87,3	82,8
Setiembre	50,7	148,0	125,0	120,9	102,7	84,7	87,9	82,8
Octubre	49,0	150,7	124,1	122,5	98,7	83,2	87,9	81,4
Noviembre	50,4	152,6	122,5	119,3	98,5	82,8	88,4	84,3
Diciembre	50,2	150,6	123,6	120,3	97,9	82,3	88,6	86,1
2008 P/								
Enero	50,0	150,6	126,7	122,4	97,8	81,2	90,0	88,0
Febrero	49,0	151,3	126,0	122,6	94,9	80,5	89,9	85,5
Marzo	46,9	146,6	127,3	121,2	90,8	77,4	88,3	81,9
Abril	45,6	144,7	123,2	121,5	88,7	77,0	89,7	79,9
Mayo E/	45,2	149,6	118,9	125,1	90,2	79,0	92,1	81,3
Junio E/	47,7	156,3	116,9	133,9	92,2	81,6	97,4	83,1

Nota: El índice de tipo de cambio real bilateral mide el poder adquisitivo de nuestra moneda en relación a la de otro país, tomando como base de comparación un período determinado. No es una medida de atraso o adelanto cambiario absoluto. Un índice mayor a 100 indica subvaluación relativa al período base y uno menor a 100 señala sobrevaluación relativa. Se calcula en base a los tipos de cambio promedio compra y venta y los índices de precios al consumidor reportados al Fondo Monetario Internacional (FMI).

1/ Dado el esquema de dolarización, a partir de enero del 2000 se asume un tipo de cambio fijo del sucre frente al dólar.

Fuente: Banco Central de Reserva del Perú.

K. TASA DE INTERÉS INTERNACIONAL

24.37 TASA DE INTERÉS INTERNACIONAL LIBOR Y PRIME RATE, 2003-2007

(Fin de Periodo)

Mes	2003		2004		2005		2006		2007	
	Libor A 3 Meses	Prime Rate	Libor A 3 Meses	Prime Rate	Libor A 3 Meses	Prime Rate	Libor A 3 Meses	Prime Rate	Libor A 3 Meses	Prime Rate
Enero	1,35	4,25	1,13	4,00	2,75	5,25	4,68	7,25	5,36	8,25
Febrero	1,34	4,25	1,12	4,00	2,92	5,50	4,82	7,25	5,36	8,25
Marzo	1,28	4,25	1,11	4,00	3,12	5,75	5,00	7,25	5,35	8,25
Abril	1,31	4,25	1,18	4,00	3,21	5,75	5,13	7,75	5,36	8,25
Mayo	1,28	4,25	1,32	4,00	3,52	6,00	5,24	8,00	5,36	8,25
Junio	1,12	4,25	1,61	4,00	3,52	6,25	5,48	8,25	5,36	8,25
Julio	1,15	4,25	1,70	4,00	3,70	6,25	5,47	8,25	5,36	8,25
Agosto	1,14	4,00	1,80	4,50	3,87	6,50	5,40	8,25	5,62	8,25
Setiembre	1,16	4,00	2,02	4,75	4,07	6,75	5,37	8,25	5,23	7,75
Octubre	1,17	4,00	2,17	4,75	4,26	6,75	5,37	8,25	4,89	7,50
Noviembre	1,17	4,00	2,41	4,75	4,42	7,00	5,37	8,25	5,13	7,50
Diciembre	1,15	4,00	2,56	5,00	4,54	7,25	5,36	8,25	4,73	7,25

Fuente: Banco Central de Reserva del Perú.

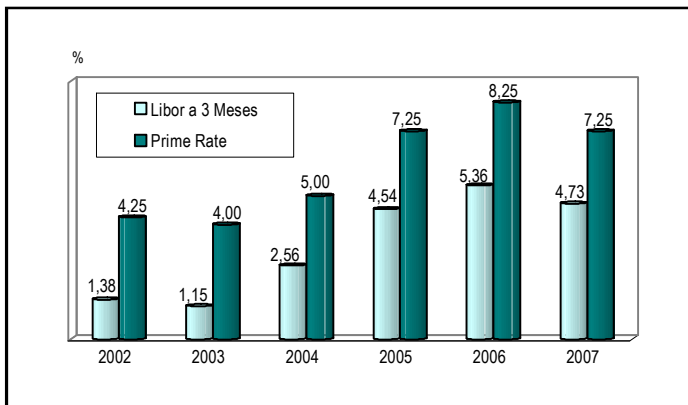
TASA DE INTERÉS INTERNACIONAL, 2002-2007
(Fin de Periodo)

L. INVERSIÓN EXTRANJERA

24.38 STOCK DE INVERSIÓN EXTRANJERA REGISTRADA,
SEGÚN PAÍS DE ORIGEN, 2001 - 2007

(Millones de US Dólares)

País	2001	2002	2003	2004	2005	2006	2007
Total	13 088,83	14 099,62	14 152,03	14 034,35	14 056,71	15 549,71	16 069,15
España	4 356,09	4 398,35	4 400,72	4 000,37	3 686,22	3 677,60	3 729,32
Estados Unidos de América	2 062,86	1 927,24	1 964,29	2 129,32	2 391,75	2 799,31	2 979,65
Reino Unido	2 413,09	2 491,34	2 576,91	2 254,01	2 254,09	2 758,93	2 910,17
Países Bajos	1 085,08	1 102,90	1 170,53	1 480,25	1 370,76	1 405,07	1 404,38
Panamá	560,66	1 018,00	1 049,88	1 051,01	792,00	820,59	868,64
Colombia	80,14	614,23	616,29	616,33	620,96	663,39	712,24
Chile	598,40	624,46	625,68	485,49	491,71	559,41	563,28
México	21,47	21,79	21,79	21,79	437,16	439,17	439,17
Brasil	42,15	47,72	46,61	257,41	256,62	332,92	337,42
Canadá	186,88	183,42	179,89	161,94	162,33	274,59	274,59
Suiza	248,15	249,61	258,25	262,95	270,53	270,95	273,60
Italia	58,06	63,91	167,11	269,60	151,50	216,21	195,39
Bahamas Islas	6,75	13,82	25,89	25,89	143,99	186,99	187,48
Uruguay	153,74	153,22	150,01	165,24	166,07	170,75	177,62
Alemania	92,03	99,06	99,47	100,70	101,38	103,02	156,80
Singapur	-	-	-	20,00	20,00	123,50	123,50
China	122,16	122,16	122,16	122,16	122,16	122,16	122,16
Japón	102,20	105,70	105,73	105,73	106,57	116,79	116,79
Bélgica	57,34	86,19	109,11	109,28	109,28	109,28	79,28
Ecuador	40,50	40,53	40,55	49,32	53,37	53,37	56,38
Suecia	57,09	55,80	55,45	55,46	53,98	53,98	53,98
Corea	20,69	28,22	39,29	44,82	44,82	44,82	44,82
Luxemburgo	27,92	37,95	37,95	24,24	23,55	22,04	37,63
Portugal	35,44	35,44	37,29	37,29	37,29	37,29	37,29
Argentina	63,02	33,22	33,22	33,22	33,22	34,44	34,44
Francia	413,33	355,51	27,96	27,96	27,98	27,98	27,98
Bahrein	25,00	25,00	25,00	25,00	25,00	25,00	25,00
Liechtenstein	13,90	20,37	20,37	20,37	20,37	19,15	19,33
Venezuela	7,96	7,96	7,96	7,96	7,96	7,96	7,96
Nueva Zelanda	6,85	6,85	6,85	6,85	6,85	6,85	6,85
Austria	4,55	4,96	4,96	4,96	4,96	5,90	5,90
Bolivia	4,68	4,68	4,68	4,68	4,68	4,68	4,68
Rusia	0,19	0,51	0,51	1,07	2,51	2,51	2,51
Australia	0,01	2,25	2,25	2,25	2,25	2,25	2,25
Finlandia	0,13	0,13	0,13	0,13	1,34	1,34	1,34
Otros	120,33	117,12	117,31	49,32	49,32	49,33	49,33

Nota: La información está basada en los registros de inversión de PROINVERSIÓN, complementada principalmente con información de CONASEV y Registros Públicos.

Fuente: Agencia de Promoción de la Inversión Privada - PROINVERSIÓN.

**24.39 STOCK DE INVERSIÓN EXTRANJERA REGISTRADA,
SEGÚN SECTOR, 2001 - 2007**
(Millones de US Dólares)

Sector	2001	2002	2003	2004	2005	2006	2007
Total	13 088,83	14 099,62	14 152,03	14 034,35	14 056,71	15 549,71	16 069,15
Agricultura	44,40	44,40	44,40	44,40	44,40	44,40	44,40
Comercio	646,47	645,22	645,62	667,26	665,23	701,27	707,99
Comunicaciones	4 366,81	4 669,28	4 697,41	4 310,29	3 687,84	3 679,62	3 718,12
Construcción	70,63	70,63	80,63	83,32	92,46	118,50	125,81
Energía	1 625,65	1 626,33	1 632,11	1 647,77	1 647,77	1 648,69	1 660,69
Finanzas	2 170,32	1 974,90	1 825,22	1 882,53	2 212,97	2 476,30	2 596,06
Industria	1 713,87	2 426,75	2 449,00	2 367,31	2 379,84	2 808,84	2 838,38
Minería	1 859,84	1 862,98	1 863,83	2 103,68	2 381,89	2 997,96	3 242,39
Pesca	5,47	5,47	5,47	9,98	14,50	133,00	150,11
Petróleo	157,93	207,93	207,93	207,93	207,93	207,93	207,93
Servicios	302,97	349,32	366,45	373,24	384,93	395,68	402,72
Silvicultura	1,24	1,24	1,24	1,24	1,24	1,24	1,24
Transporte	40,77	133,46	246,89	248,45	248,45	248,45	285,46
Turismo	58,37	58,37	62,10	62,10	62,10	62,10	62,10
Vivienda	24,07	23,33	23,73	24,84	25,14	25,72	25,72

Fuente: Agencia de Promoción de la Inversión Privada - PROINVERSIÓN.

**STOCK DE INVERSIÓN EXTRANJERA, POR SECTOR,
AL 31 DE DICIEMBRE DEL 2007**

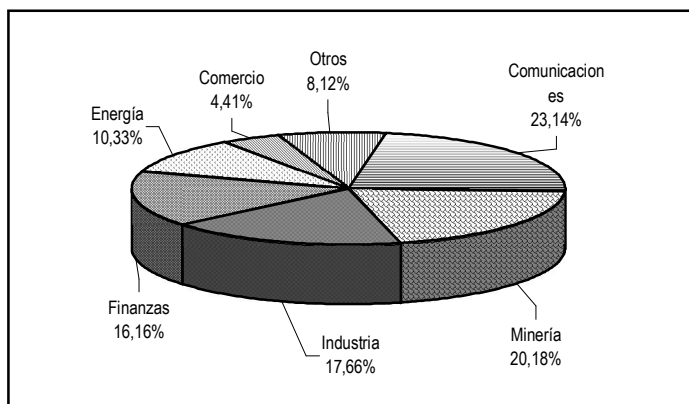

25

Panorama Internacional

Este capítulo contiene una selección de las principales variables disponibles sobre la evolución económica y social de los países de América Latina, el Caribe, y el resto de países del mundo. La información que se presenta está organizada en dos secciones, una referida a América Latina y el Caribe y la otra sección corresponde a los datos estadísticos de carácter mundial. La información está ordenada de tal forma que facilita la comparación entre países y los totales o promedios regionales y mundiales.

En la sección de América Latina y el Caribe, se muestran cuadros estadísticos por país de los principales indicadores demográficos, sociales y económicos, entre ellos: población, fecundidad, natalidad, esperanza de vida al nacer, mortalidad, población analfabeta, población económicamente activa, tasa de participación en la actividad económica, desempleo urbano, salarios mínimos, producto bruto interno, precios al consumidor, formación bruta de capital fijo, balanza de pagos, activos de reservas internacionales, términos de intercambio, inversión extranjera, y finalmente deuda externa.

La estructura de la información en la sección referida al mundo comprende indicadores por país referidos a los aspectos demográficos, educación, salud, económicos y sociales, ritmo de progreso y telecomunicación. Asimismo, se incluye datos sobre producto bruto interno, precios al consumidor, desempleo y comercio exterior.

Las fuentes de información base de este capítulo están conformadas por la Comisión Económica para América Latina y el Caribe (CEPAL), que es una de las cinco comisiones regionales de las Naciones Unidas con sede en Santiago de Chile, cuya misión es contribuir al desarrollo económico y social de los países de América Latina y el Caribe, coordinar las acciones encaminadas a su promoción y reforzar las relaciones económicas de los países entre sí y con las demás naciones del mundo; el Fondo de las Naciones Unidas para la Infancia (UNICEF), organismo internacional dedicado a la protección de los derechos de los niños y a su promoción, con el objetivo de ayudar a los jóvenes a satisfacer sus necesidades básicas y ampliar sus oportunidades para alcanzar el máximo potencial; el Fondo de Población de las Naciones Unidas (FNUAP), la mayor fuente internacional de financiación para programas de población y salud reproductiva en todo el mundo; el Fondo Monetario Internacional (FMI), institución encargada de fomentar la cooperación monetaria internacional entre los países miembros, facilitar la expansión y el crecimiento equilibrado del comercio internacional, fomentar la estabilidad cambiaria, entre otros fines; la Unión Internacional de Telecomunicaciones (UIT), con sede en Ginebra (Suiza), organización internacional del sistema de las Naciones Unidas que se basa en el principio de la cooperación entre los gobiernos y el sector privado a fin de coordinar los servicios y redes mundiales de telecomunicaciones y promover el desarrollo de la tecnología de la información y la comunicación; y la Organización Mundial de Comercio (OMC), organismo internacional que se encarga de las normas globales que rigen el comercio entre los países con el objetivo de ayudar a los productores de bienes y servicios, los exportadores y los importadores en sus actividades de comercio internacional, siendo su principal función garantizar que las corrientes comerciales circulen con la máxima fluidez, previsibilidad y libertad posible.

A. AMÉRICA LATINA Y EL CARIBE

25.1 INDICADORES DEMOGRÁFICOS, 2007-2025

País	Población total (miles)		Tasa de crecim. total (por cien)	Tasa global fecundidad (N° de hijos por mujer)	Tasa de natalidad (Por cada mil habit.)	Esperanza de vida al nacer (años prom.)	Tasa de mortalidad infantil (por mil)
	2007	2025	2020-25	2020-25	2020-25	2020-25	2020-25
América Latina y el Caribe 1/	572 206	688 030	0,9	2,0	15,8	76,3	13,6
Anguila	13	16	0,9
Antigua y Barbuda	85	101	0,8
Antillas Neerlandesas	192	207	0,0	1,9	9,6	77,6	10,8
Argentina	39 356	45 732	0,7	2,0	14,7	77,7	9,6
Aruba	104	107	0,2	1,9	...	76,3	12,5
Bahamas	331	397	0,9	1,9	14,2	77,4	8,4
Barbados	294	303	0,0	1,6	9,7	79,5	8,2
Belice	288	389	1,4	2,2	19,0	77,0	12,8
Bolivia	9 828	13 268	1,4	2,5	20,6	70,2	27,1
Brasil	192 645	230 516	0,8	2,0	15,0	75,7	14,3
Chile	16 604	19 129	0,6	1,9	13,1	80,2	5,4
Colombia	46 116	55 696	0,9	1,9	15,3	75,7	13,0
Costa Rica	4 475	5 568	0,9	1,9	14,1	80,4	8,3
Cuba	11 248	11 166	-0,1	1,6	9,6	80,4	3,6
Dominica	67	69	0,4
Ecuador	13 601	17 108	1,1	2,1	16,8	77,2	11,5
El Salvador	7 108	9 136	1,2	2,3	18,3	74,8	12,1
Granada	106	108	0,1	2,0	...	71,2	24,9
Guatemala	13 344	19 962	2,0	2,9	25,1	73,6	15,3
Guyana	738	683	-0,5	2,0	16,3	71,4	29,2
Haití	9 602	12 557	1,3	2,7	22,2	65,9	35,0
Honduras	7 176	9 772	1,5	2,4	20,9	74,9	18,6
Islas Turcas y Caicos	26	30	0,7
Islas Vírgenes Británicas	23	26	0,7
Islas Vírgenes de los EE. UU.	111	107	-0,4	1,9	13,0	81,5	6,9
Jamaica	2 714	2 908	0,3	2,1	16,8	74,6	11,6
México	106 448	123 784	0,7	1,9	14,4	78,9	9,7
Montserrat	6	7	0,5
Nicaragua	5 603	6 855	1,0	2,2	19,1	76,7	13,9
Panamá	3 337	4 220	1,1	2,2	16,8	77,7	11,6
Paraguay	6 120	8 060	1,3	2,3	19,3	74,5	23,2
Perú	27 894	33 765	1,0	2,2	16,9	74,7	15,0
Puerto Rico	3 991	4 328	0,4	1,9	12,5	80,7	5,9
República Dominicana	9 749	12 093	1,0	2,4	19,1	74,9	18,3
Saint Kitts y Nevis	50	61	0,9
San Vicente y las Granadinas	120	125	-0,1	2,0	14,6	74,1	16,2
Santa Lucía	165	195	0,8	1,9	14,9	76,5	9,1
Suriname	458	482	0,1	2,1	15,1	73,5	20,9
Trinidad y Tobago	1 333	1 401	0,1	1,8	12,6	74,2	7,9
Uruguay	3 332	3 552	0,4	1,9	13,2	78,6	8,9
Venezuela (Rep. Boliv.de)	27 460	34 915	1,1	2,2	16,9	76,3	12,4

1/ Incluye además Guadalupe, Guyana Francesa, Islas Caimán, Islas Malvinas y Martinica.

Fuente: Comisión Económica para América Latina y el Caribe - Anuario Estadístico de América Latina y el Caribe, 2007.

25.2 POBLACIÓN TOTAL, 2001-2007

(Miles de Personas, a mitad de cada Año)

Pais	2001	2002	2003	2004	2005	2006	2007
América Latina y el Caribe 1/	530 298	537 307	544 172	551 030	557 979	565 048	572 206
Anguila	11	12	12	12	12	12	13
Antigua y Barbuda	78	80	81	82	83	84	85
Antillas Neerlandesas	180	181	182	184	186	189	192
Argentina	37 156	37 516	37 870	38 226	38 592	38 971	39 356
Aruba	93	96	99	101	103	104	104
Bahamas	307	311	315	319	323	327	331
Barbados	288	289	290	291	292	293	294
Belice	251	257	263	269	276	282	288
Bolivia	8 624	8 824	9 025	9 227	9 427	9 627	9 828
Brasil	177 292	179 882	182 475	185 053	187 601	190 128	192 645
Chile	15 581	15 757	15 929	16 098	16 267	16 436	16 604
Colombia	42 325	42 985	43 637	44 279	44 907	45 518	46 116
Costa Rica	4 008	4 089	4 168	4 245	4 322	4 399	4 475
Cuba	11 159	11 186	11 210	11 229	11 242	11 249	11 248
Dominica	68	68	68	68	68	68	67
Ecuador	12 477	12 658	12 839	13 023	13 211	13 404	13 601
El Salvador	6 396	6 517	6 636	6 755	6 874	6 991	7 108
Granada	101	102	104	105	105	106	106
Guatemala	11 501	11 788	12 084	12 389	12 700	13 018	13 344
Guyana	735	736	738	739	739	739	738
Haití	8 720	8 861	9 001	9 145	9 292	9 445	9 602
Honduras	6 361	6 492	6 623	6 756	6 893	7 033	7 176
Islas Turcas y Caicos	20	21	22	24	24	25	26
Islas Vírgenes Británicas	21	21	21	22	22	22	23
Islas Vírgenes de los EE. UU.	111	111	111	111	111	111	111
Jamaica	2 609	2 628	2 647	2 665	2 682	2 699	2 714
México	100 773	101 650	102 430	103 228	104 159	105 258	106 448
Montserrat	5	5	5	5	6	6	6
Nicaragua	5 181	5 252	5 320	5 387	5 457	5 530	5 603
Panamá	3 004	3 060	3 117	3 173	3 228	3 283	3 337
Paraguay	5 456	5 567	5 677	5 788	5 899	6 009	6 120
Perú	25 983	26 305	26 621	26 936	27 254	27 574	27 894
Puerto Rico	3 858	3 881	3 903	3 925	3 947	3 969	3 991
República Dominicana	8 886	9 031	9 177	9 322	9 465	9 608	9 749
Saint Kitts y Nevis	47	47	48	49	49	50	50
San Vicente y las Granadinas	117	117	118	118	119	120	120
Santa Lucía	154	156	158	159	161	163	165
Suriname	440	443	447	450	452	455	458
Trinidad y Tobago	1 305	1 310	1 315	1 319	1 324	1 328	1 333
Uruguay	3 320	3 320	3 318	3 316	3 317	3 324	3 332
Venezuela (Rep. Bolivariana de)	24 748	25 200	25 652	26 104	26 556	27 007	27 460

Nota: Las cifras corresponden a la proyección recomendada, que implica adoptar una hipótesis media de fecundidad.

1/ Incluye además Guadalupe, Guyana Francesa, Islas Caimán, Islas Malvinas y Martinica.

Fuente: Comisión Económica para América Latina y el Caribe - Anuario Estadístico de América Latina y el Caribe, 2007.

25.3 TASA DE CRECIMIENTO DE LA POBLACIÓN TOTAL, 2000-2025
(Tasa Anual Media por cada 100 Habitantes)

Pais	2000-2005	2005-2010	2010-2015	2015-2020	2020-2025
América Latina y el Caribe 1/	1,3	1,2	1,1	1,0	0,9
Anguila	1,7	1,4	1,3	1,1	0,9
Antigua y Barbuda	1,6	1,2	1,0	0,9	0,8
Antillas Neerlandesas	0,6	1,3	0,5	0,2	0,0
Argentina	1,0	1,0	0,9	0,8	0,7
Aruba	2,6	0,0	0,4	0,2	0,2
Bahamas	1,3	1,2	1,1	1,0	0,9
Barbados	0,4	0,3	0,3	0,2	0,0
Belice	2,4	2,1	1,8	1,6	1,4
Bolivia	2,2	2,0	1,8	1,6	1,4
Brasil	1,4	1,3	1,1	0,9	0,8
Chile	1,1	1,0	0,9	0,8	0,6
Colombia	1,5	1,3	1,1	1,0	0,9
Costa Rica	1,9	1,7	1,4	1,1	0,9
Cuba	0,2	0,0	0,0	0,0	-0,1
Dominica	-0,2	-0,3	0,1	0,1	0,4
Ecuador	1,4	1,4	1,4	1,3	1,1
El Salvador	1,8	1,6	1,4	1,4	1,2
Granada	0,9	0,0	0,1	0,2	0,1
Guatemala	2,5	2,5	2,4	2,2	2,0
Guyana	0,1	-0,2	-0,4	-0,4	-0,5
Haití	1,6	1,6	1,6	1,5	1,3
Honduras	2,0	2,0	1,9	1,7	1,5
Islas Turcas y Caicos	5,2	1,4	1,1	0,9	0,7
Islas Vírgenes Británicas	1,4	1,1	1,0	0,9	0,7
Islas Vírgenes de los EE. UU.	0,2	0,0	-0,2	-0,2	-0,4
Jamaica	0,7	0,5	0,5	0,4	0,3
México	0,9	1,1	0,9	0,8	0,7
Montserrat	2,5	1,2	0,9	0,7	0,5
Nicaragua	1,3	1,3	1,2	1,1	1,0
Panamá	1,8	1,6	1,4	1,3	1,1
Paraguay	2,0	1,8	1,6	1,5	1,3
Perú	1,2	1,2	1,1	1,1	1,0
Puerto Rico	0,6	0,6	0,5	0,4	0,4
República Dominicana	1,6	1,4	1,3	1,2	1,0
Saint Kitts y Nevis	1,3	1,3	1,2	1,1	0,9
San Vicente y las Granadinas	0,5	0,5	0,4	0,2	-0,1
Santa Lucía	1,1	1,1	1,1	0,9	0,8
Suriname	0,7	0,6	0,4	0,2	0,1
Trinidad y Tobago	0,4	0,4	0,4	0,3	0,1
Uruguay	0,0	0,3	0,3	0,4	0,4
Venezuela (Rep. Bolivariana de)	1,8	1,6	1,5	1,3	1,1

Nota: Cociente entre el incremento medio anual total durante un periodo determinado y la población del mismo periodo.

1/ Incluye además Guadalupe, Guyana Francesa, Islas Caimán, Islas Malvinas y Martinica.

Fuente: Comisión Económica para América Latina y el Caribe - Anuario Estadístico de América Latina y el Caribe, 2007.

25.4 TASA GLOBAL DE FECUNDIDAD, 2000-2025

(Número de Hijos por Mujer)

Pais	2000-2005	2005-2010	2010-2015	2015-2020	2020-2025
América Latina y el Caribe 1/	2,5	2,4	2,2	2,1	2,0
Antillas Neerlandesas	2,1	1,9	1,9	1,9	1,9
Argentina	2,4	2,3	2,2	2,1	2,0
Aruba	2,1	2,0	2,0	1,9	1,9
Bahamas	2,1	2,0	2,0	1,9	1,9
Barbados	1,5	1,5	1,5	1,6	1,6
Belice	3,4	2,9	2,7	2,4	2,2
Bolivia	4,0	3,5	3,1	2,8	2,5
Brasil	2,4	2,3	2,2	2,1	2,0
Chile	2,0	1,9	1,9	1,9	1,9
Colombia	2,5	2,2	2,1	2,0	1,9
Costa Rica	2,3	2,1	1,9	1,9	1,9
Cuba	1,6	1,5	1,5	1,6	1,6
Ecuador	2,8	2,6	2,4	2,2	2,1
El Salvador	2,9	2,7	2,5	2,4	2,3
Granada	2,4	2,3	2,2	2,1	2,0
Guatemala	4,6	4,2	3,7	3,3	2,9
Guyana	2,4	2,3	2,2	2,1	2,0
Haití	4,0	3,5	3,2	2,9	2,7
Honduras	3,7	3,3	3,0	2,7	2,4
Islas Vírgenes de los EE. UU.	2,2	2,2	2,1	2,0	1,9
Jamaica	2,6	2,4	2,3	2,2	2,1
México	2,4	2,2	2,0	1,9	1,9
Nicaragua	3,0	2,8	2,6	2,4	2,2
Panamá	2,7	2,6	2,4	2,3	2,2
Paraguay	3,5	3,1	2,8	2,5	2,3
Perú	2,7	2,5	2,4	2,3	2,2
Puerto Rico	1,8	1,8	1,9	1,9	1,9
República Dominicana	3,0	2,8	2,7	2,5	2,4
San Vicente y las Granadinas	2,3	2,2	2,1	2,0	2,0
Santa Lucía	2,2	2,2	2,1	2,0	1,9
Suriname	2,6	2,4	2,3	2,2	2,1
Trinidad y Tobago	1,6	1,6	1,7	1,7	1,8
Uruguay	2,2	2,1	2,0	2,0	1,9
Venezuela (Rep. Bolivariana de)	2,7	2,6	2,4	2,3	2,2

Nota: Es el número de hijos que en promedio tendría cada mujer de una cohorte hipotética de mujeres que durante el periodo fértil tuvieran hijos de acuerdo con las tasas de fecundidad por edades de la población en estudio y no estuvieran expuestas a riesgos de mortalidad desde el nacimiento hasta el término del periodo fértil. Las tasas implícitas en las proyecciones de población están elaboradas según la hipótesis de fecundidad recomendada.

1/ Incluye además Anguila, Antigua y Barbuda, Dominica, Guadalupe, Guyana Francesa, Islas Caimán, Islas Malvinas, Islas Turcas y Caicos, Islas Vírgenes Británicas, Martinica, Montserrat y Saint Kitts y Nevis.

Fuente: Comisión Económica para América Latina y el Caribe - Anuario Estadístico de América Latina y el Caribe, 2007.

25.5 TASA DE NATALIDAD, 2000-2025
(Tasa Bruta por cada Mil Habitantes)

Pais	2000-2005	2005-2010	2010-2015	2015-2020	2020-2025
América Latina y el Caribe 1/	21,5	19,9	18,3	16,9	15,8
Antillas Neerlandesas	14,5	12,5	11,8	10,7	9,6
Argentina	18,0	17,5	16,8	15,8	14,7
Bahamas	18,1	16,9	16,0	15,0	14,2
Barbados	11,9	11,0	10,5	10,1	9,7
Belice	28,3	25,2	22,9	20,9	19,0
Bolivia	30,5	27,7	25,1	22,7	20,6
Brasil	20,7	19,2	17,5	16,1	15,0
Chile	15,8	15,1	14,5	13,8	13,1
Colombia	21,2	18,8	17,4	16,3	15,3
Costa Rica	19,1	17,8	16,3	15,0	14,1
Cuba	12,0	10,4	10,1	10,2	9,6
Ecuador	23,3	21,4	19,7	18,2	16,8
El Salvador	25,3	23,1	21,2	19,6	18,3
Guatemala	35,8	33,3	30,5	27,7	25,1
Guyana	21,3	17,1	15,2	15,9	16,3
Haití	29,8	27,8	26,0	24,1	22,2
Honduras	30,1	27,8	25,5	23,2	20,9
Islas Vírgenes de los EE. UU.	14,6	13,4	13,2	13,4	13,0
Jamaica	21,8	19,9	18,9	17,9	16,8
México	21,4	19,2	17,1	15,4	14,4
Nicaragua	26,3	24,9	23,2	21,1	19,1
Panamá	22,7	20,9	19,1	17,8	16,8
Paraguay	26,9	24,8	22,8	21,0	19,3
Perú	22,2	20,9	19,8	18,4	16,9
Puerto Rico	13,7	13,4	13,3	12,9	12,5
República Dominicana	25,2	23,5	21,9	20,5	19,1
San Vicente y las Granadinas	20,8	20,1	18,5	16,5	14,6
Santa Lucía	19,1	19,1	18,0	16,4	14,9
Suriname	21,2	19,5	18,1	16,5	15,1
Trinidad y Tobago	14,5	14,8	14,7	13,8	12,6
Uruguay	16,0	15,1	14,4	13,8	13,2
Venezuela (Rep. Bolivariana de)	22,9	21,5	19,9	18,3	16,9

Nota: Se define como el cociente entre el número medio de nacimientos ocurridos durante un periodo determinado y la población media del mismo periodo.

1/ Incluye además Anguila, Antigua y Barbuda, Aruba, Dominica, Granada, Guadalupe, Guyana Francesa, Islas Caimán, Islas Malvinas, Islas Turcas y Caicos, Islas Vírgenes Británicas, Martinica, Montserrat y Saint Kitts y Nevis.

Fuente: Comisión Económica para América Latina y el Caribe - Anuario Estadístico de América Latina y el Caribe, 2007.

25.6 ESPERANZA DE VIDA AL NACER, 2000-2025
(Años, Promedio)

Pais	2000-2005	2005-2010	2010-2015	2015-2020	2020-2025
América Latina y el Caribe 1/	72,0	73,3	74,4	75,4	76,3
Antillas Neerlandesas	75,0	75,1	76,0	76,8	77,6
Argentina	74,3	75,2	76,1	77,0	77,7
Aruba	73,5	74,2	75,0	75,7	76,3
Bahamas	71,1	73,5	75,4	75,8	77,4
Barbados	76,0	77,3	78,3	78,9	79,5
Belice	75,6	76,1	76,2	75,8	77,0
Bolivia	63,8	65,5	67,2	68,7	70,2
Brasil	71,0	72,4	73,5	74,7	75,7
Chile	77,7	78,5	79,1	79,7	80,2
Colombia	71,6	72,8	73,9	74,8	75,7
Costa Rica	78,1	78,8	79,4	79,9	80,4
Cuba	77,1	78,3	79,1	79,9	80,4
Ecuador	74,2	75,0	75,8	76,5	77,2
El Salvador	70,6	71,8	72,9	73,9	74,8
Granada	67,8	68,7	69,6	70,4	71,2
Guatemala	68,9	70,2	71,4	72,5	73,6
Guyana	63,6	66,8	68,4	70,0	71,4
Haití	58,1	60,6	62,5	64,2	65,9
Honduras	71,0	72,1	73,1	74,0	74,9
Islas Vírgenes de los EE. UU.	78,5	79,4	80,1	80,8	81,5
Jamaica	72,1	72,6	73,3	74,1	74,6
México	74,8	76,1	77,2	78,1	78,9
Nicaragua	70,8	72,9	74,5	75,7	76,7
Panamá	74,7	75,6	76,3	77,1	77,7
Paraguay	70,8	71,8	72,8	73,7	74,5
Perú	69,9	71,4	72,7	73,8	74,7
Puerto Rico	77,8	78,8	79,4	80,1	80,7
República Dominicana	71,2	72,2	73,2	74,1	74,9
San Vicente y las Granadinas	70,6	71,6	72,5	73,4	74,1
Santa Lucía	72,5	73,7	74,7	75,6	76,5
Suriname	69,1	70,2	71,1	72,3	73,5
Trinidad y Tobago	69,0	69,8	71,4	73,0	74,2
Uruguay	75,2	76,2	77,1	77,9	78,6
Venezuela (Rep. Bolivariana de)	72,8	73,8	74,7	75,5	76,3

Nota: Es el número medio de años que viviría en promedio cada recién nacido de una cohorte hipotética sometida durante su vida a una determinada ley de mortalidad.

1/ Incluye además Anguila, Antigua y Barbuda, Dominica, Guadalupe, Guyana Francesa, Islas Caimán, Islas Malvinas, Islas Turcas y Caicos, Islas Vírgenes Británicas, Martinica, Montserrat y Saint Kitts y Nevis.

Fuente: Comisión Económica para América Latina y el Caribe - Anuario Estadístico de América Latina y el Caribe, 2007.

25.7 ESPERANZA DE VIDA AL NACER, POR SEXO, 2010-2025

(Años, Promedio)

País	2010-2015		2015-2020		2020-2025	
	Hombre	Mujer	Hombre	Mujer	Hombre	Mujer
América Latina y el Caribe 1/	71,2	77,6	72,3	78,6	73,2	79,5
Antillas Neerlandesas	72,3	79,5	73,2	80,2	74,0	80,9
Argentina	72,5	80,0	73,3	80,8	74,1	81,6
Aruba	72,1	77,8	72,8	78,4	73,5	78,9
Bahamas	72,4	78,3	72,9	78,6	74,4	80,3
Barbados	75,5	80,6	76,2	81,2	76,8	81,8
Belice	73,1	79,6	72,5	79,3	74,0	80,2
Bolivia	65,0	69,4	66,6	71,0	68,1	72,5
Brasil	70,0	77,2	71,3	78,3	72,3	79,3
Chile	76,1	82,2	76,7	82,8	77,2	83,4
Colombia	70,4	77,6	71,4	78,4	72,4	79,2
Costa Rica	77,0	81,9	77,5	82,4	78,0	82,9
Cuba	77,0	81,2	77,8	82,0	78,3	82,5
Ecuador	72,9	78,8	73,6	79,5	74,3	80,2
El Salvador	69,8	76,0	70,8	77,1	71,8	78,1
Granada	67,8	71,3	68,5	72,2	69,3	73,1
Guatemala	67,9	75,0	69,1	76,1	70,1	77,2
Guyana	66,1	71,6	67,7	73,1	69,1	74,4
Haití	60,7	64,3	62,4	66,2	63,9	67,9
Honduras	70,7	75,6	71,6	76,6	72,5	77,5
Islas Vírgenes de los EE. UU.	76,2	83,9	76,9	84,5	77,6	85,1
Jamaica	70,8	75,8	71,6	76,5	72,2	77,0
México	74,9	79,7	75,8	80,6	76,6	81,3
Nicaragua	71,5	77,7	72,6	78,9	73,7	79,8
Panamá	73,7	79,1	74,4	79,9	75,0	80,6
Paraguay	70,7	74,9	71,5	75,9	72,3	76,7
Perú	70,2	75,3	71,3	76,4	72,2	77,3
Puerto Rico	75,4	83,2	76,1	83,8	76,7	84,3
República Dominicana	70,2	76,5	71,1	77,4	71,8	78,2
San Vicente y las Granadinas	70,4	74,7	71,2	75,6	72,0	76,3
Santa Lucía	72,8	76,7	73,6	77,6	74,4	78,4
Suriname	68,0	74,5	69,2	75,5	70,8	76,3
Trinidad y Tobago	69,4	73,4	70,9	75,0	72,0	76,3
Uruguay	73,7	80,6	74,6	81,4	75,4	82,1
Venezuela (Rep. Bolivariana de)	71,8	77,7	72,6	78,6	73,4	79,4

Nota: Es el número medio de años que vivirá en promedio cada recién nacido de una cohorte hipotética sometida durante su vida a una determinada ley de mortalidad.

1/ Incluye además Anguila, Antigua y Barbuda, Dominica, Guadalupe, Guyana Francesa, Islas Caimán, Islas Malvinas, Islas Turcas y Caicos, Islas Vírgenes Británicas, Martinica, Montserrat y Saint Kitts y Nevis.

Fuente: Comisión Económica para América Latina y el Caribe - Anuario Estadístico de América Latina y el Caribe, 2007.

25.8 TASA DE MORTALIDAD, 2000-2025
(Tasa Bruta por cada Mil Habitantes)

Pais	2000-2005	2005-2010	2010-2015	2015-2020	2020-2025
América Latina y el Caribe 1/	6,0	6,0	6,1	6,2	6,5
Antillas Neerlandesas	7,5	7,9	8,1	8,6	9,3
Argentina	7,9	7,8	7,7	7,6	7,7
Bahamas	6,5	6,1	6,0	6,5	6,7
Barbados	7,3	7,0	7,1	7,6	8,5
Belice	3,8	3,8	4,0	4,4	4,4
Bolivia	8,2	7,6	7,1	6,7	6,5
Brasil	6,4	6,4	6,5	6,7	7,0
Chile	5,2	5,5	5,9	6,4	7,0
Colombia	5,7	5,6	5,7	5,9	6,3
Costa Rica	4,0	4,2	4,4	4,7	5,2
Cuba	7,6	7,5	7,7	8,3	9,2
Ecuador	5,1	5,2	5,3	5,5	5,8
El Salvador	5,9	5,8	5,8	5,8	5,8
Guatemala	6,1	5,7	5,4	5,2	5,0
Guyana	9,1	8,4	8,6	9,0	9,6
Haití	10,5	9,4	8,7	8,2	7,8
Honduras	5,3	5,1	5,0	4,9	4,9
Islas Vírgenes de los EE. UU.	5,8	6,6	7,5	8,5	9,6
Jamaica	7,1	7,1	7,1	7,2	7,4
México	4,8	4,9	5,0	5,3	5,7
Nicaragua	5,0	4,7	4,6	4,6	4,8
Panamá	5,1	5,1	5,2	5,5	5,8
Paraguay	5,7	5,6	5,5	5,6	5,7
Perú	6,2	6,2	6,2	6,2	6,4
Puerto Rico	7,4	7,7	8,0	8,4	8,8
República Dominicana	6,1	6,0	6,1	6,2	6,4
San Vicente y las Granadinas	6,9	6,8	6,8	6,8	7,1
Santa Lucía	7,0	6,6	6,4	6,3	6,4
Suriname	6,8	6,9	7,2	7,4	7,7
Trinidad y Tobago	7,9	8,1	8,1	8,2	8,5
Uruguay	9,4	9,4	9,3	9,2	9,2
Venezuela (Rep. Bolivariana de)	5,1	5,2	5,3	5,5	5,9

Nota: Se define como el cociente entre el número medio anual de defunciones ocurridas durante un periodo determinado y la población media del mismo periodo.

1/ Incluye además Anguila, Antigua y Barbuda, Aruba, Dominica, Granada, Guadalupe, Guyana Francesa, Islas Caimán, Islas Malvinas, Islas Turcas y Caicos, Islas Vírgenes Británicas, Martinica, Montserrat y Saint Kitts y Nevis.

Fuente: Comisión Económica para América Latina y el Caribe - Anuario Estadístico de América Latina y el Caribe, 2007.

25.9 TASA DE MORTALIDAD INFANTIL, POR SEXO, 2015-2025

(Por cada Mil Nacidos Vivos)

País	2015-2020			2020-2025		
	Total	Hombre	Mujer	Total	Hombre	Mujer
América Latina y el Caribe 1/	15,9	18,2	13,5	13,6	15,7	11,5
Antillas Neerlandesas	11,9	12,9	10,8	10,8	11,4	10,1
Argentina	10,7	11,8	9,6	9,6	10,6	8,6
Aruba	13,8	16,6	10,9	12,5	14,7	10,2
Bahamas	9,5	10,1	8,8	8,4	8,6	8,2
Barbados	8,7	9,3	8,0	8,2	8,8	7,5
Belice	13,9	14,9	12,9	12,8	13,5	12,0
Bolivia	32,6	36,0	29,0	27,1	30,0	24,0
Brasil	17,1	20,0	14,0	14,3	17,0	11,5
Chile	5,9	6,5	5,2	5,4	6,0	4,7
Colombia	15,0	17,3	12,6	13,0	15,0	10,8
Costa Rica	8,8	10,0	7,5	8,3	9,5	7,0
Cuba	3,9	4,2	3,6	3,6	3,9	3,4
Ecuador	14,0	16,0	12,0	11,5	13,0	10,0
El Salvador	14,4	15,3	13,4	12,1	13,0	11,2
Granada	27,5	31,2	23,7	24,9	28,5	21,1
Guatemala	18,1	22,5	13,5	15,3	19,0	11,5
Guyana	33,0	38,1	27,6	29,2	33,9	24,3
Haití	39,0	42,2	35,7	35,0	37,9	32,1
Honduras	21,5	25,0	17,8	18,6	22,0	15,0
Islas Vírgenes de los EE. UU.	7,4	8,3	6,5	6,9	7,8	5,9
Jamaica	12,2	13,1	11,4	11,6	12,3	10,8
México	11,5	12,9	9,9	9,7	11,0	8,4
Nicaragua	15,9	18,1	13,6	13,9	15,7	12,1
Panamá	13,5	15,6	11,3	11,6	13,4	9,8
Paraguay	25,8	29,8	21,6	23,2	26,9	19,2
Perú	16,7	18,8	14,6	15,0	16,7	13,2
Puerto Rico	6,2	6,2	6,2	5,9	5,9	5,9
República Dominicana	21,4	24,4	18,1	18,3	21,0	15,5
San Vicente y las Granadinas	18,0	21,6	14,3	16,2	19,0	13,3
Santa Lucía	10,1	10,9	9,2	9,1	9,5	8,6
Suriname	22,8	26,7	18,6	20,9	24,6	17,0
Trinidad y Tobago	8,7	9,7	7,7	7,9	8,6	7,2
Uruguay	10,2	11,0	9,3	8,9	9,6	8,3
Venezuela (Rep. Bolivariana de)	13,8	15,4	12,1	12,4	13,8	10,9

Nota: Defunciones de niños menores de 1 año de edad por cada mil nacidos vivos.

1/ Incluye además Anguila, Antigua y Barbuda, Dominica, Guadalupe, Guyana Francesa, Islas Caimán, Islas Malvinas, Islas Turcas y Caicos, Islas Vírgenes Británicas, Martinica, Montserrat y Saint Kitts y Nevis.

Fuente: Comisión Económica para América Latina y el Caribe - Anuario Estadístico de América Latina y el Caribe, 2007.

25.10 POBLACIÓN ANALFABETA DE 15 Y MÁS AÑOS, POR SEXO, 2005, 2010, 2015
(Porcentaje de la Población de 15 y más años de Edad)

País	2005			2010			2015		
	Total	Hombre	Mujer	Total	Hombre	Mujer	Total	Hombre	Mujer
América Latina y el Caribe 1/	9,5	8,8	10,3	8,3	7,7	8,8	7,1	6,8	7,5
Antillas Neerlandesas	3,1	3,1	3,0	2,8	2,9	2,7	2,5	2,6	2,4
Argentina	2,8	2,8	2,7	2,4	2,5	2,4	2,1	2,3	2,0
Bahamas	4,2	5,0	3,3	3,8	4,7	3,0	3,4	4,3	2,6
Barbados	0,3	0,3	0,2	0,2	0,2	0,2	0,2	0,2	0,2
Belice	5,3	5,4	5,2	4,0	4,3	3,7	3,2	3,6	2,9
Bolivia	11,7	6,2	17,0	9,4	4,8	13,8	7,3	3,6	10,9
Brasil	11,1	11,3	11,0	9,6	10,0	9,3	8,2	8,8	7,6
Chile	3,5	3,4	3,6	2,9	2,8	2,9	2,3	2,3	2,4
Colombia	7,1	7,2	6,9	5,9	6,1	5,7	4,9	5,2	4,6
Costa Rica	3,8	3,9	3,7	3,2	3,3	3,0	2,6	2,8	2,5
Cuba	2,7	2,6	2,8	2,1	1,9	2,2	1,6	1,5	1,7
Ecuador	7,0	5,6	8,3	5,8	4,7	6,9	4,8	3,8	5,7
El Salvador	18,9	16,4	21,2	16,6	14,4	18,6	14,6	12,8	16,3
Guatemala	28,2	20,9	35,4	25,2	18,3	32,1	22,5	15,9	29,1
Guyana	1,0	0,8	1,3	0,7	0,6	0,9	0,6	0,5	0,6
Haití	45,2	43,5	46,8	41,1	39,8	42,3	37,2	36,3	38,1
Honduras	22,0	22,4	21,7	19,4	20,0	18,8	17,1	17,9	16,2
Jamaica	11,3	15,0	7,7	9,8	13,3	6,3	8,4	11,8	5,1
México	7,4	5,7	9,1	6,2	4,8	7,6	5,2	4,0	6,3
Nicaragua	31,9	32,2	31,6	30,3	30,7	29,9	28,8	29,2	28,3
Panamá	7,0	6,4	7,6	6,0	5,4	6,6	5,1	4,5	5,7
Paraguay	5,6	4,8	6,4	4,7	4,1	5,3	4,0	3,6	4,3
Perú	8,4	4,4	12,3	7,0	3,5	10,3	5,7	2,9	8,4
Puerto Rico	5,4	5,7	5,1	4,6	5,0	4,3	4,0	4,4	3,6
República Dominicana	14,5	14,7	14,4	12,9	13,2	12,6	11,6	12,0	11,2
Trinidad y Tobago	1,2	0,8	1,7	0,9	0,6	1,2	0,7	0,5	0,9
Uruguay	2,0	2,5	1,6	1,7	2,1	1,3	1,4	1,8	1,1
Venezuela (Rep. Bolivariana de)	6,0	5,8	6,2	4,8	4,8	4,9	3,9	4,0	3,8

Nota: La población analfabeta está definida como aquella que no es capaz de leer y escribir, con entendimiento, un relato simple y breve de su vida cotidiana. Los datos presentados corresponden a las últimas estimaciones y proyecciones de la UNESCO sobre el analfabetismo, revisadas en julio de 2002 y basadas en los datos recopilados en los censos nacionales de población. Los datos de población corresponden a estimaciones de las Naciones Unidas según su revisión 2000 del World Population Prospects.

1/ Incluye además Anguila, Antigua y Barbuda, Aruba, Bermudas, Islas Caimán, Islas Turcas y Caicos, Islas Vírgenes Británicas, Dominica, Granada, Montserrat, Saint Kitts y Nevis, Santa Lucía, San Vicente y Las Granadinas y Suriname.

Fuente: Comisión Económica para América Latina y el Caribe - Anuario Estadístico de América Latina y el Caribe, 2007.

25.12 TASA DE PARTICIPACIÓN EN LA ACTIVIDAD ECONÓMICA, POR SEXO, 2010-2025

(Porcentaje sobre la población de 15 años y más)

País	2010			2015		
	Total	Hombre	Mujer	Total	Hombre	Mujer
América Latina	66	80	53	67	80	55
Argentina	63	75	51	64	75	54
Bolivia	72	82	63	73	82	65
Brasil	70	82	59	70	81	60
Chile	58	74	43	60	74	46
Colombia	70	82	58	70	82	60
Costa Rica	62	80	44	64	80	47
Cuba	53	66	40	54	66	42
Ecuador	67	83	51	68	83	53
El Salvador	65	81	50	67	81	53
Guatemala	63	83	45	65	82	49
Haití	66	71	61	68	72	63
Honduras	63	84	41	65	84	46
México	62	80	44	63	80	47
Nicaragua	67	86	49	69	86	52
Panamá	64	80	48	65	79	50
Paraguay	67	82	52	69	82	55
Perú	71	81	61	72	81	63
República Dominicana	67	81	54	68	80	56
Uruguay	64	75	53	64	75	54
Venezuela (Rep. Bolivariana de)	59	74	44	60	74	47
	2020			2025		
	Total	Hombre	Mujer	Total	Hombre	Mujer
América Latina	68	79	57	68	79	59
Argentina	65	75	56	66	75	58
Bolivia	74	82	66	76	83	68
Brasil	70	80	61	70	79	62
Chile	61	74	49	62	73	51
Colombia	71	81	61	71	81	62
Costa Rica	64	79	50	65	78	52
Cuba	54	66	43	54	64	44
Ecuador	70	83	56	71	83	59
El Salvador	68	81	55	69	81	58
Guatemala	67	82	53	69	82	57
Haití	70	74	65	71	75	67
Honduras	67	84	50	69	84	54
México	65	80	50	66	79	53
Nicaragua	70	86	56	72	85	58
Panamá	65	78	52	66	78	54
Paraguay	70	82	58	72	82	61
Perú	73	81	64	73	81	66
República Dominicana	69	80	58	70	80	60
Uruguay	64	74	55	65	74	56
Venezuela (Rep. Bolivariana de)	62	74	49	62	73	52

Fuente: Comisión Económica para América Latina y el Caribe - Anuario Estadístico de América Latina y el Caribe, 2007.

25.13 DESEMPLEO URBANO ABIERTO, 2001-2007
(Tasa Anual Media)

País	2001	2002	2003	2004	2005	2006	2007 P/
América Latina y el Caribe 1/	10,2	11,0	11,0	10,3	9,1	8,6	8,0
Argentina 2/							
Áreas urbanas	17,4	19,7	17,3	13,6	11,6	10,2	8,4 a/
Bahamas 3/							
Total nacional	6,9	9,1	10,8	10,2	10,2	7,6	...
Barbados 3/							
Total nacional	9,9	10,3	11,0	9,8	9,1	8,7	8,1
Belice 3/							
Total nacional	9,1	10,0	12,9	11,6	11,0	9,4	8,5
Bolivia							
Total urbano	8,5	8,7	9,2	6,2
Brasil 4/							
Seis áreas metropolitanas	6,2	11,7	12,3	11,5	9,8	10,0	9,4 b/
Chile							
Total nacional	9,9	9,8	9,5	10,0	9,2	7,7	7,0 b/
Colombia 3/							
Trece áreas metropolitanas	18,2	17,6	16,7	15,4	14,0	13,0	11,6 b/
Costa Rica							
Total urbano	5,8	6,8	6,7	6,7	6,6	6,0	4,6
Cuba							
Total nacional	4,1	3,3	2,3	1,9	1,9	1,9	1,9
Ecuador 3/							
Quito, Guayaquil y Cuenca	10,4	8,6	9,8	9,7	8,5	8,1	7,6 d/
El Salvador							
Total urbano	7,0	6,2	6,2	6,5	7,3	5,7	...
Guatemala							
Total urbano	...	5,4	5,2	4,4
Honduras							
Total urbano	5,9	6,1	7,6	8,0	6,5	4,9	4,1 c/
Jamaica 3/							
Total nacional	15,0	14,2	11,4	11,7	11,3	10,3	9,9 d/
México							
Áreas urbanas	3,6	3,9	4,6	5,3	4,7	4,6	4,8
Nicaragua							
Total urbano	11,3	11,6	10,2	9,3	7,0	7,0	...
Panamá 3/							
Total urbano	17,0	16,5	15,9	14,1	12,1	10,4	7,7
Paraguay							
Total urbano	10,8	14,7	11,2	10,0	7,6	8,9	...
Perú							
Lima Metropolitana	9,3	9,4	9,4	9,4	9,6	8,5	8,4 b/
República Dominicana 3/							
Total nacional	15,6	16,1	16,7	18,4	18,0	16,2	15,6 e/
Trinidad y Tobago 3/							
Total nacional	10,8	10,4	10,5	8,4	8,0	6,2	5,9 f/
Uruguay							
Total urbano	15,3	17,0	16,9	13,1	12,2	11,4	9,7 a/
Venezuela (Rep. Bolivariana de)							
Total nacional	13,3	15,8	18,0	15,3	12,4	10,0	8,7 b/

1/ Incluye un ajuste de los datos de Argentina y Brasil debido a los cambios metodológicos de 2003 y 2002, respectivamente.

2/ Nueva medición a partir del 2003; datos no comparables con serie anterior.

3/ Incluye el desempleo oculto.

4/ Nueva medición a partir de 2002; datos no comparables con la serie anterior.

a/ Estimación basada en los datos de enero a setiembre.

d/ Estimación basada en los datos de enero a abril.

b/ Estimación basada en los datos de enero a octubre.

e/ Dato correspondiente a abril.

c/ Dato correspondiente a mayo-julio.

f/ Estimación basada en los datos de enero a junio.

Fuente: CEPAL - "Balance Preliminar de las economías de América Latina y el Caribe 2007".

25.14 REMUNERACIÓN MEDIA Y SALARIO MÍNIMO REAL, 1999 - 2006

(Índice: Año 2000 = 100)

País	Remuneración media real							
	1999	2000	2001	2002	2003	2004	2005	2006 P/
Argentina 1/	97,8	100,0	99,2	85,4	83,8	92,2	97,8	106,2
Bolivia	98,6	100,0	105,8	109,3	111,1	114,4	109,9	103,9 a/
Brasil 2/	101,1	100,0	95,1	93,1	84,9	85,5	85,2	88,2
Chile 3/	98,6	100,0	101,7	103,7	104,6	106,5	108,5	110,6
Colombia	96,3	100,0	99,7	103,3	103,0	104,4	105,7	109,1
Costa Rica 4/	99,2	100,0	101,0	105,1	105,5	102,8	100,8	102,4
Guatemala	96,3	100,0	100,5	99,6	100,0	97,8	93,9	92,9
México 1/	94,3	100,0	106,7	108,7	110,2	110,5	110,2	110,6
Nicaragua 4/	100,0	100,0	101,0	104,5	106,5	104,2	104,5	105,9
Paraguay	98,7	100,0	101,4	96,3	95,6	97,2	98,2	98,8
Perú 5/	99,3	100,0	99,1	103,7	105,3	106,5	104,4	105,7
Uruguay	101,3	100,0	99,7	89,0	77,9	77,9	81,5	85,0
Venezuela (Rep. Bolivariana de)	96,1	100,0	106,9	95,1	78,4	78,6	80,7	84,8

País	Salario mínimo real							
	1999	2000	2001	2002	2003	2004	2005	2006 P/
Argentina	99,1	100,0	101,1	81,3	84,0	129,8	171,1	193,2
Bolivia	97,2	100,0	110,8	116,0	116,9	112,0	106,3	111,1
Brasil	97,4	100,0	109,8	114,3	117,4	121,4	128,5	145,3
Chile	93,4	100,0	103,8	106,8	108,3	111,3	113,4	116,3
Colombia	99,5	100,0	101,2	101,9	102,0	103,8	105,0	107,9
Costa Rica	100,6	100,0	100,2	99,5	99,2	97,6	97,8	99,5
Ecuador	103,7	100,0	111,5	112,5	119,3	122,2	125,9	130,0
El Salvador	102,3	100,0	96,4	94,6	96,7	95,3	91,1	90,4
Guatemala	95,8	100,0	108,3	108,6	117,3	117,6	115,9	119,6
Haití	113,5	100,0	88,4	80,5	107,5	91,7	79,6	70,0
Honduras	97,0	100,0	102,5	104,6	113,6	114,5	121,2	127,4
México	99,3	100,0	100,4	101,2	100,4	99,1	99,0	99,0
Nicaragua	100,5	100,0	102,1	105,9	109,2	113,5	118,1	128,5
Panamá	96,3	100,0	107,0	105,8	106,5	107,5	104,3	107,9
Paraguay	95,9	100,0	103,7	102,9	105,8	102,4	104,4	106,7
Perú	90,0	100,0	101,2	101,0	102,2	106,9	105,1	112,0
Rep. Dominicana	100,4	100,0	105,7	105,1	95,5	81,2	96,4	89,6
Uruguay	101,7	100,0	98,7	88,7	77,7	77,5	131,9	153,2
Venezuela (Rep. Bolivariana de)	96,4	100,0	100,0	94,5	83,3	92,7	103,7	113,9

Nota: Elaborado sobre la base de cifras oficiales de cada país.

1/ Industria Manufacturera.

2/ Trabajadores amparados por la legislación social y laboral. A partir de 2003, sólo sector privado.

3/ Índice general de remuneración por hora.

4/ Remuneración media declarada de los afiliados al seguro social.

5/ Obreros del sector privado en Lima Metropolitana.

a/ Primer semestre.

Fuente: CEPAL - "Estudio Económico de América Latina y el Caribe 2006-2007".

25.15 PRODUCTO BRUTO INTERNO, 2001 - 2008
(Variación Porcentual Anual)

País	2001	2002	2003	2004	2005	2006	2007 P/	Proyección
	2008							
América Latina y el Caribe 1/	0,3	-0,5	2,1	6,2	4,6	5,6	5,7	4,7
América Latina 1/	0,3	-0,5	2,1	6,2	4,6	5,5	5,7	4,7
Argentina	-4,4	-10,9	8,8	9,0	9,2	8,5	8,7	7,0
Bolivia	1,7	2,5	2,7	4,2	4,0	4,6	4,6	5,0
Brasil	1,3	2,7	1,1	5,7	2,9	3,7	5,4	4,8
Chile	3,4	2,2	3,9	6,0	5,7	4,0	5,1	4,5
Colombia	1,5	1,9	3,9	4,9	4,7	6,8	7,5	6,0
Costa Rica	1,1	2,9	6,4	4,3	5,9	8,2	6,8	4,5
Cuba 2/	3,0	1,8	3,8	5,4	11,8	12,5	7,5	7,0
Ecuador	5,3	4,2	3,6	8,0	6,0	3,9	2,7	3,0
El Salvador	1,7	2,3	2,3	1,9	3,1	4,2	4,7	4,0
Guatemala	2,3	3,9	2,5	3,2	3,5	4,9	5,7	4,5
Haití	-1,0	-0,3	0,4	-3,5	1,8	2,3	3,2	3,5
Honduras	2,6	2,7	3,5	5,0	4,1	6,0	6,3	4,5
México	0,0	0,8	1,4	4,2	2,8	4,8	3,3	2,7
Nicaragua	3,0	0,8	2,5	5,3	4,3	3,7	3,8	3,5
Panamá	0,6	2,2	4,2	7,5	7,2	8,7	11,2	8,0
Paraguay	2,1	0,0	3,8	4,1	2,9	4,2	6,0	5,0
Perú 3/	0,2	5,0	4,0	5,0	6,8	7,7	8,9	7,0
República Dominicana	1,8	5,8	-0,3	1,3	9,3	10,7	8,5	5,0
Uruguay	-3,4	-11,0	2,2	11,8	6,6	7,0	7,4	6,5
Venezuela (Rep.Bolivariana de)	3,4	-8,9	-7,8	18,3	10,3	10,3	8,4	6,0
El Caribe	1,7	3,6	6,5	4,7	4,7	6,9	3,9	4,1
Antigua y Barbuda	2,2	2,5	5,2	7,2	4,7	12,5	6,0	...
Bahamas	0,8	2,3	1,4	1,8	2,7	3,4	3,3	...
Barbados	-4,6	0,7	2,0	4,8	4,1	3,8	4,0	...
Belice	4,9	5,1	9,3	4,6	3,5	5,6	3,0	...
Dominica	-3,6	-4,2	2,2	6,3	3,4	5,3	1,0	...
Granada	-4,8	1,8	8,1	-7,2	14,0	0,8	3,0	...
Guyana	2,3	1,1	-0,7	1,6	-2,0	4,7	4,5	...
Jamaica	1,5	1,1	2,3	1,0	1,4	2,5	1,5	...
Saint Kitts y Nevis	2,0	1,1	0,5	7,6	5,2	5,9	5,5	...
San Vicente y las Granadinas	1,0	3,7	3,2	6,2	3,6	8,7	5,0	...
Santa Lucía	-5,1	3,1	4,1	5,4	5,9	4,0	4,0	...
Suriname	5,9	1,9	6,1	7,7	5,6	5,8	5,0	...
Trinidad y Tobago	4,2	7,9	14,4	8,8	8,0	12,0	5,5	...

Nota: Sobre la base de cifras oficiales expresadas en dólares constantes de 2000.

1/ No incluye Cuba.

2/ Datos proporcionados por Oficina Nacional de Estadística de Cuba.

3/ La serie 2001-2007 ha sido actualizada con cifras oficiales al 2008 por el INEI Perú.

Fuente: CEPAL - "Balance Preliminar de las economías de América Latina y el Caribe 2007".

25.16 PRECIOS AL CONSUMIDOR, 2001 - 2007

(Variación porcentual de diciembre a diciembre)

País	2001	2002	2003	2004	2005	2006	2007 P/
América Latina y el Caribe 1/	6,1	12,2	8,5	7,4	6,1	5,0	6,1
Antigua y Barbuda	...	2,5	1,8	2,8	2,5
Argentina	-1,5	41,0	3,7	6,1	12,3	9,8	8,5
Bahamas	2,9	1,9	2,4	1,9	1,2	2,3	2,4 a/
Barbados	-0,3	0,9	0,3	4,3	7,4	5,6	3,9 b/
Belice	1,1	2,3	2,6	3,1	3,7	4,3	3,5
Bolivia	0,9	2,4	3,9	4,6	4,9	4,9	11,9
Brasil	7,7	12,5	9,3	7,6	5,7	3,1	4,2
Chile	2,6	2,8	1,1	2,4	3,7	2,6	7,4
Colombia	7,6	7,0	6,5	5,5	4,9	4,5	5,4
Costa Rica	11,0	9,7	9,9	13,1	14,1	9,4	10,1
Cuba	-0,5	7,0	-1,0	3,0	3,7	5,7	...
Dominica	1,1	1,7	2,8	3,3	3,8	4,1	...
Ecuador	22,4	9,3	6,1	1,9	3,1	2,9	2,7
El Salvador	1,4	2,8	2,5	5,4	4,3	4,9	6,2
Granada	-0,7	-0,4	1,1	2,5	5,8
Guatemala	8,9	6,3	5,9	9,2	8,6	5,8	9,1
Guyana	1,5	6,0	5,0	5,5	8,2	4,2	10,4
Haití	8,1	14,8	40,4	20,2	14,8	10,2	8,1 c/
Honduras	8,8	8,1	6,8	9,2	7,7	5,3	9,6
Jamaica	8,7	7,3	14,1	13,7	12,9	5,8	8,5 d/
México	4,4	5,7	4,0	5,2	3,3	4,1	3,9
Nicaragua	4,7	4,0	6,6	8,9	9,6	10,2	12,8 c/
Panamá	0,0	1,9	1,5	1,5	3,4	2,2	5,5 c/
Paraguay	8,4	14,6	9,3	2,8	9,9	12,5	7,4
Perú	-0,1	1,5	2,5	3,5	1,5	1,1	3,9 e/
República Dominicana	4,4	10,5	42,7	28,7	7,4	5,0	7,2 c/
Saint Kitts y Nevis	...	1,7	3,1	1,7	7,2
San Vicente y las Granadinas	-0,2	0,4	2,7	1,7	4,7
Santa Lucía	0,0	1,4	0,5	3,5	5,2	-0,6	...
Suriname	4,9	28,4	14,0	9,3	15,8	4,7	5,6 d/
Trinidad y Tobago	3,2	4,3	3,0	5,6	7,2	9,1	7,3 a/
Uruguay	3,6	25,9	10,2	7,6	4,9	6,4	8,6
Venezuela (Rep.Bolivariana de)	12,3	31,2	27,1	19,2	14,4	17,0	20,7

Nota: Los datos del año 2007 corresponden a la variación en 12 meses hasta noviembre de 2007.

1/ De los países del Caribe de habla inglesa, sólo se incluye Barbados, Jamaica y Trinidad y Tobago. Desde 2005 no incluye Cuba.

a/ Variación en 12 meses hasta setiembre de 2007.

b/ Variación en 12 meses hasta julio de 2007.

c/ Variación en 12 meses hasta octubre de 2007.

d/ Estimación anual

e/ Variación a diciembre.

Fuente: CEPAL - "Balance Preliminar de las economías de América Latina y el Caribe 2007".

25.17 FORMACIÓN BRUTA DE CAPITAL FIJO, 2001-2007
(Porcentaje del Producto Bruto Interno)

Pais	2001	2002	2003	2004	2005	2006	2007 P/
América Latina y el Caribe 1/	17,9	16,8	16,5	17,5	18,6	19,9	21,1
Argentina	14,3	10,2	12,9	15,9	17,9	19,5	20,5
Bolivia	13,8	16,0	13,9	13,2	13,2	13,5	14,8
Brasil	16,7	15,4	14,5	15,0	15,1	15,8	16,9
Chile	19,9	19,8	20,2	20,9	24,1	24,1	25,2
Colombia	13,4	14,5	16,1	17,6	20,0	22,2	25,2
Costa Rica	18,0	18,7	18,8	18,0	18,0	18,2	19,3
Cuba 2/	11,1	9,9	8,9	9,1	9,7
Ecuador	24,0	27,4	26,4	25,7	26,8	26,6	28,0
El Salvador	16,9	17,1	17,1	15,9	15,8	16,9	17,1
Guatemala	19,0	20,0	18,9	18,2	18,4	19,2	19,8
Haití	27,3	28,0	28,8	28,9	28,8	28,8	28,8
Honduras	23,5	21,6	22,3	25,4	22,6	23,5	24,4
México	20,2	19,9	19,7	20,3	21,3	22,3	23,0
Nicaragua	27,4	25,5	25,0	25,8	26,4	24,9	24,9
Panamá	15,7	14,4	17,1	17,4	17,3	18,5	19,6
Paraguay	16,1	15,0	15,5	15,6	16,5	17,0	17,5
Perú	18,5	17,5	17,8	18,3	19,2	21,4	24,5
República Dominicana	19,3	19,1	15,3	14,8	15,4	16,9	17,3
Uruguay	12,4	9,4	8,1	9,5	11,1	13,6	14,0
Venezuela (República Bolivariana de)	23,1	20,7	14,1	17,9	22,4	27,1	30,7

Nota: Sobre la base de cifras oficiales expresadas en dólares constantes de 2000.

1/ No incluye Cuba.

2/ Datos proporcionados por Oficina Nacional de Estadística de Cuba.

Fuente: CEPAL - "Balance Preliminar de las economías de América Latina y el Caribe 2007".

25.18 BALANZA DE PAGOS, 2005-2007

(Millones de US dólares)

País	Exportación de bienes FOB			Importación de bienes FOB		
	2005	2006	2007 P/	2005	2006	2007 P/
América Latina y el Caribe	578 431	688 649	...	499 253	593 196	...
América Latina y el Caribe 1/	564 943	672 222	753 712	484 071	575 895	680 214
Antigua y Barbuda	82	72	...	390	462	...
Argentina	40 387	46 456	54 354	27 300	32 585	41 709
Bahamas	590	692	...	2 399	2 624	...
Barbados	379	461	453	1 464	1 462	1 525
Belice	325	426	462	556	612	650
Bolivia	2 791	3 863	4 211	2 183	2 631	2 947
Brasil	118 308	137 807	161 235	73 606	91 350	120 581
Chile	41 297	58 116	69 159	30 492	35 903	43 443
Colombia	21 729	25 181	28 745	20 134	24 859	31 399
Costa Rica	7 100	8 068	9 257	9 242	10 811	11 820
Dominica	43	43	...	146	147	...
Ecuador	10 468	13 188	13 847	9 709	11 423	12 337
El Salvador	3 429	3 567	3 903	6 534	7 257	8 052
Granada	39	32	...	280	243	...
Guatemala	5 381	6 025	7 001	9 626	10 920	12 512
Guyana	551	604	533	784	885	875
Haití	459	494	521	1 308	1 548	1 429
Honduras	2 750	2 997	3 259	4 239	5 037	6 131
Jamaica	1 664	2 117	...	4 246	5 062	...
México	214 233	249 997	269 997	221 820	256 130	281 743
Nicaragua	1 654	1 978	2 185	2 956	3 422	3 735
Panamá	7 591	8 476	9 916	8 907	10 201	12 752
Paraguay	3 352	4 838	6 557	3 814	5 772	6 922
Perú	17 368	23 800	27 846	12 082	14 866	19 772
República Dominicana	6 145	6 440	7 020	9 869	11 190	12 533
Saint Kitts y Nevis	54	59	...	185	218	...
San Vicente y las Granadinas	43	37	...	203	240	...
Santa Lucía	89	100	...	418	448	...
Suriname	1 212	1 174	1 208	1 189	1 013	945
Trinidad y Tobago	9 672	12 100	...	5 725	6 843	...
Uruguay	3 774	4 230	4 780	3 753	4 806	5 454
Venezuela (República Bolivariana de)	55 473	65 210	68 471	23 693	32 226	41 894

Continúa ...

25.18 BALANZA DE PAGOS, 2005-2007

(Millones de US dólares)

País	Exportación de servicios			Importación de servicios		
	2005	2006	2007 P/	2005	2006	2007 P/
América Latina y el Caribe	77 123	85 959	...	92 377	103 512	...
América Latina y el Caribe 1/	70 577	79 081	90 016	88 176	98 626	111 047
Antigua y Barbuda	492	508	...	208	234	...
Argentina	6 426	7 694	9 617	7 625	8 553	10 264
Bahamas	2 486	2 436	...	1 374	1 916	...
Barbados	1 457	1 601	1 731	680	747	786
Belice	292	350	...	159	150	...
Bolivia	489	434	473	683	805	862
Brasil	16 047	19 462	23 744	24 356	29 116	35 813
Chile	7 020	7 504	8 104	7 656	8 426	9 690
Colombia	2 664	3 373	3 758	4 766	5 493	6 044
Costa Rica	2 621	2 955	3 258	1 505	1 616	1 698
Dominica	85	97	...	52	54	...
Ecuador	1 012	1 016	1 128	2 142	2 341	2 575
El Salvador	1 128	1 503	1 507	1 210	1 484	1 598
Granada	128	132	...	107	93	...
Guatemala	1 230	1 395	1 560	1 608	1 830	1 913
Guyana	148	104	...	201	218	...
Haití	145	204	210	476	538	...
Honduras	744	756	828	1 006	1 169	1 293
Jamaica	2 431	2 739	...	1 761	1 936	...
México	16 066	16 221	17 357	20 779	21 957	23 933
Nicaragua	309	342	382	448	483	...
Panamá	3 217	3 940	4 931	1 781	1 726	1 934
Paraguay	693	808	860	344	395	462
Perú	2 289	2 451	3 211	3 123	3 400	4 352
República Dominicana	3 913	4 224	4 308	1 467	1 558	...
Saint Kitts y Nevis	152	157	...	92	112	...
San Vicente y las Granadinas	158	171	...	84	91	...
Santa Lucía	410	405	...	172	187	...
Suriname	204	234	...	352	264	...
Trinidad y Tobago
Uruguay	1 311	1 285	1 517	939	902	1 083
Venezuela (República Bolivariana de)	1 356	1 459	1 532	5 222	5 718	6 747

Continúa ...

25.18 BALANZA DE PAGOS, 2005-2007

(Millones de US dólares)

País	Balanza Comercial			Balanza de transferencias corrientes		
	2005	2006	2007 P/	2005	2006	2007 P/
América Latina y el Caribe	63 924	76 920	...	52 026	61 997	...
América Latina y el Caribe 1/	63 273	75 805	49 189	88 176	98 626	111 047
Antigua y Barbuda	- 24	- 116	...	8	10	...
Argentina	11 888	13 013	11 999	532	501	501
Bahamas	- 698	- 1 412	...	85	52	...
Barbados	- 308	- 147	- 127	95	86	103
Belice	- 97	15	- 189	51	74	79
Bolivia	415	861	875	584	822	946
Brasil	36 394	36 804	28 585	3 558	4 306	3 900
Chile	10 169	21 291	24 130	1 791	3 356	3 155
Colombia	- 507	- 1 798	- 4 940	4 082	4 743	5 285
Costa Rica	- 1 026	- 1 403	- 1 003	270	349	376
Dominica	- 70	- 61	...	20	17	...
Ecuador	- 372	440	64	2 635	3 049	3 354
El Salvador	- 3 187	- 3 671	- 4 241	3 035	3 490	3 841
Granada	- 220	- 172	...	114	47	...
Guatemala	- 4 623	- 5 331	- 5 864	3 523	4 117	4 637
Guyana	- 286	- 397	- 342	167	259	...
Haití	- 1 181	- 1 388	- 1 314	1 254	1 367	1 423
Honduras	- 1 752	- 2 453	- 3 336	1 979	2 518	2 926
Jamaica	- 1 911	- 2 143	...	1 578	1 727	...
México	- 12 300	- 11 869	- 18 323	20 733	24 124	24 848
Nicaragua	- 1 442	- 1 586	- 1 697	824	856	915
Panamá	120	- 488	- 272	245	258	295
Paraguay	- 113	- 521	33	224	426	373
Perú	4 452	7 985	6 933	1 772	2 185	2 490
República Dominicana	- 1 278	- 2 084	- 2 903	2 697	3 033	3 310
Saint Kitts y Nevis	- 71	- 114	...	21	20	...
San Vicente y las Granadinas	- 87	- 124	...	18	21	...
Santa Lucía	- 91	- 131	...	13	12	...
Suriname	- 125	130	264	22	36	...
Trinidad y Tobago	3 947	5 257	...	50	47	...
Uruguay	393	- 192	- 240	144	134	141
Venezuela (República Bolivariana de)	27 914	28 725	21 361	- 99	- 46	- 250

Continúa ...

25.18 BALANZA DE PAGOS, 2005-2007

(Millones de US dólares)

País	Balanza de renta			Balanza de cuenta corriente		
	2005	2006	2007 P/	2005	2006	2007 P/
América Latina y el Caribe	-79 032	-91 512	...	37 271	48 764	...
América Latina y el Caribe 1/	-77 125	-89 370	-88 724	36 244	47 515	23 844
Antigua y Barbuda	- 42	- 48	...	- 58	- 154	...
Argentina	-6 730	-5 417	-6 000	5 690	8 097	6 500
Bahamas	- 203	- 218	...	- 815	-1 578	...
Barbados	- 172	- 228	- 245	- 385	- 289	- 268
Belice	- 114	- 118	- 142	- 161	- 25	- 49
Bolivia	- 364	- 364	- 350	634	1 319	1 471
Brasil	-25 967	-27 489	-27 861	13 985	13 621	4 624
Chile	-10 645	-19 392	-19 300	1 315	5 256	7 985
Colombia	-5 456	-6 003	-7 047	-1 881	-3 057	-6 703
Costa Rica	- 215	- 68	- 719	- 971	-1 122	-1 346
Dominica	- 28	- 31	...	- 78	- 74	...
Ecuador	-1 942	-1 950	-1 950	322	1 540	1 468
El Salvador	- 571	- 519	- 526	- 724	- 700	- 926
Granada	- 24	- 29	...	- 129	- 155	...
Guatemala	- 331	- 379	- 451	-1 432	-1 592	-1 678
Guyana	- 39	- 43	...	- 158	- 181	- 250
Haití	- 35	2	- 10	39	- 19	99
Honduras	- 374	- 420	- 316	- 147	- 355	- 727
Jamaica	- 676	- 681	...	-1 009	-1 097	-1 436
México	-13 098	-14 249	-13 500	-4 665	-1 994	-6 975
Nicaragua	- 127	- 124	- 132	- 745	- 855	- 914
Panamá	-1 125	-1 298	-1 200	- 759	- 552	- 743
Paraguay	- 70	- 15	15	41	- 110	422
Perú	-5 076	-7 581	-7 900	1 148	2 589	1 524
República Dominicana	-1 897	-1 735	-2 110	- 478	- 786	-1 703
Saint Kitts y Nevis	- 34	- 33	...	- 84	- 128	...
San Vicente y las Granadinas	- 31	- 35	...	- 100	- 138	...
Santa Lucía	- 73	- 80	...	- 150	- 198	...
Suriname	- 40	- 52	...	- 144	115	48
Trinidad y Tobago	- 760	- 936	...	3 594	4 655	4 288
Uruguay	- 494	- 469	- 480	42	- 436	- 579
Venezuela (República Bolivariana de)	-2 281	-1 512	1 500	25 534	27 167	22 611

Continúa ...

25.18 BALANZA DE PAGOS, 2005-2007

(Millones de US dólares)

País	Conclusión					
	Balanza de capital y financiera 2/			Balanza de Pagos Global		
	2005	2006	2007 P/	2005	2006	2007 P/
América Latina y el Caribe	21 482	12 474	...	58 754	61 228	...
América Latina y el Caribe 1/	20 483	11 752	94 407	56 728	59 261	118 251
Antigua y Barbuda	65	172	...	7	15	...
Argentina	1 705	5 182	3 500	7 394	13 279	10 000
Bahamas	726	1 499	...	- 89	- 79	...
Barbados	317	333	566	- 68	44	298
Belice	177	67	57	17	50	8
Bolivia	- 197	120	- 271	437	1 439	1 200
Brasil	13 606	16 948	85 376	27 590	30 569	90 000
Chile	442	-3 245	-10 985	1 757	1 997	-3 000
Colombia	3 610	3 080	11 305	1 729	23	4 602
Costa Rica	1 364	2 153	2 346	393	1 031	1 000
Dominica	92	88	...	14	13	...
Ecuador	344	-1 670	- 68	666	- 131	1 400
El Salvador	665	771	1 109	- 59	72	183
Granada	102	160	...	- 27	6	...
Guatemala	1 686	1 871	1 846	254	279	169
Guyana	166	226	196	8	45	- 54
Haití	14	113	70	53	94	169
Honduras	364	626	656	217	271	- 71
Jamaica	1 238	1 327	1 174	229	230	- 262
México	11 830	991	12 475	7 164	-1 003	5 500
Nicaragua	748	875	851	3	21	- 63
Panamá	1 434	728	1 093	675	176	350
Paraguay	119	493	120	160	383	541
Perú	264	632	8 032	1 411	3 221	9 556
República Dominicana	1 183	1 057	2 103	705	271	400
Saint Kitts y Nevis	77	145	...	- 7	17	...
San Vicente y las Granadinas	97	150	...	- 3	12	...
Santa Lucía	135	212	...	- 15	13	...
Suriname	168	- 21	122	24	94	170
Trinidad y Tobago	-1 701	-3 010	...	1 893	1 645	...
Uruguay	753	2 832	1 641	796	2 396	1 062
Venezuela (República Bolivariana de)	-20 110	-22 431	-27 611	5 424	4 736	-5 000

1/ Sólo incluye los países con información completa para los tres años.

2/ Incluye errores y omisiones.

Fuente: CEPAL - "Balance Preliminar de las economías de América Latina y el Caribe 2007".

25.19 ACTIVOS DE RESERVAS INTERNACIONALES, 2001 - 2007

(Millones de US dólares)

Pais	2001	2002	2003	2004	2005	2006	2007 P/ III TRIM
América Latina y el Caribe	163 307	165 409	201 224	227 708	263 483	320 909	414 362
Antigua y Barbuda	80	88	114	120	127	143	155
Argentina	15 232	10 476	14 119	19 646	28 077	32 037	42 891
Bahamas	319	381	491	674	586	461	471
Barbados	690	669	738	580	603	636	779
Belice	112	115	85	48	71	114	90
Bolivia	1 139	897	1 096	1 272	1 798	3 193	4 742
Brasil	35 867	37 823	49 296	52 935	53 800	85 839	162 962
Chile	14 400	15 351	15 851	16 016	16 963	19 429	16 320
Colombia	10 245	10 844	10 921	13 540	14 957	15 440	20 554
Costa Rica	1 334	1 500	1 839	1 922	2 313	3 115	3 886
Dominica	31	45	48	42	49	63	66
Ecuador	1 074	1 008	1 160	1 437	2 147	2 023	3 611
El Salvador	1 712	1 591	1 910	1 893	1 833	1 908	2 420
Granada	64	88	83	122	94	100	109
Guatemala	2 359	2 381	2 932	3 529	3 783	4 061	4 274
Guyana	287	284	276	232	252	280	307
Haití	141	82	62	114	133	253	...
Honduras	1 414	1 523	1 430	1 971	2 330	2 633	2 545
Jamaica	1 901	1 645	1 195	1 846	2 170	2 399	1 943
México	44 814	50 674	59 028	64 198	74 110	76 330	82 168
Nicaragua	383	454	504	670	730	924	1 036
Panamá	1 092	1 183	1 011	631	1 211	1 335	1 685
Paraguay	723	641	983	1 168	1 297	1 703	2 182
Perú	8 838	9 690	10 206	12 649	14 120	17 328	22 855
República Dominicana	1 341	829	279	825	1 929	2 251	2 922
Saint Kitts y Nevis	56	66	65	78	72	89	97
San Vicente y las Granadinas	61	53	51	75	70	79	86
Santa Lucía	89	94	107	133	116	135	134
Suriname	188	112	113	137	140	237	379
Trinidad y Tobago	1 924	2 049	2 477	3 195	4 888	6 608	...
Uruguay	3 100	772	2 087	2 512	3 078	3 091	3 540
Venezuela (República Bolivariana de)	12 296	12 003	20 666	23 498	29 636	36 672	29 154

Nota: Sobre la base de cifras oficiales y del Fondo Monetario Internacional.
Los activos de reservas internacionales incluyen oro.

Fuente: CEPAL - "Balance Preliminar de las economías de América Latina y el Caribe 2007".

25.20 TÉRMINOS DE INTERCAMBIO DE BIENES FOB/FOB, 2000 - 2007

País	Índice: año 2000 = 100							
	2000	2001	2002	2003	2004	2005	2006	2007 P/
América Latina y el Caribe	100,0	96,3	96,6	98,6	103,7	108,8	115,1	117,9
Argentina	100,0	99,3	98,7	107,2	109,2	106,9	113,0	116,2
Bolivia	100,0	95,8	96,2	98,5	104,1	111,8	134,6	137,2
Brasil	100,0	99,6	98,4	97,0	97,9	99,2	103,8	107,8
Chile	100,0	93,3	97,2	102,8	124,9	139,8	183,7	194,3
Colombia	100,0	94,2	92,5	95,2	102,3	111,0	115,2	121,3
Costa Rica	100,0	98,4	96,9	95,5	91,9	88,3	85,8	84,9
Ecuador	100,0	84,6	86,8	89,8	91,5	102,4	109,9	114,1
El Salvador	100,0	102,5	101,6	97,7	96,8	96,8	95,5	95,5
Guatemala	100,0	96,7	95,8	93,0	92,1	91,3	89,6	88,8
Haití	100,0	101,2	100,2	98,7	96,0	92,4	88,9	83,9
Honduras	100,0	94,8	92,0	88,0	87,2	87,2	83,2	80,8
México	100,0	97,4	97,9	98,8	101,6	103,6	104,1	104,6
Nicaragua	100,0	88,4	87,0	84,1	82,5	81,4	79,4	78,3
Panamá	100,0	102,7	101,6	97,2	95,3	93,5	90,8	90,4
Paraguay	100,0	100,2	96,7	101,4	104,3	97,4	95,5	99,2
Perú	100,0	95,6	98,4	102,2	111,3	119,4	151,1	161,8
Rep. Dominicana	100,0	100,9	101,5	97,9	96,7	95,8	94,9	94,7
Uruguay	100,0	104,0	102,6	103,5	99,9	90,7	88,7	88,7
Venezuela (Rep. Bolivariana de)	100,0	82,2	87,6	98,7	118,1	154,4	184,4	200,4

País	Variación porcentual							
	2000	2001	2002	2003	2004	2005	2006	2007 P/
América Latina y el Caribe	5,8	-3,7	0,3	2,1	5,2	4,9	5,8	2,4
Argentina	10,0	-0,7	-0,6	8,6	1,9	-2,1	5,7	2,8
Bolivia	3,0	-4,2	0,4	2,4	5,7	7,4	20,4	1,9
Brasil	3,1	-0,4	-1,2	-1,4	0,9	1,3	4,6	3,9
Chile	6,2	-6,7	4,2	5,8	21,5	11,9	31,4	5,8
Colombia	14,7	-5,8	-1,8	2,9	7,5	8,5	3,8	5,3
Costa Rica	-6,5	-1,6	-1,5	-1,4	-3,8	-3,9	-2,8	-1,0
Ecuador	12,2	-15,4	2,6	3,5	1,9	11,9	7,3	3,8
El Salvador	0,4	2,5	-0,9	-3,8	-0,9	0,0	-1,3	0,0
Guatemala	-1,9	-3,3	-0,9	-2,9	-1,0	-0,9	-1,9	-0,9
Haití	-4,0	1,2	-1,0	-1,5	-2,7	-3,8	-3,8	-5,6
Honduras	-7,0	-5,2	-3,0	-4,3	-0,9	0,0	-4,6	-2,9
México	0,7	-2,6	0,5	0,9	2,8	2,0	0,5	0,5
Nicaragua	4,9	-11,6	-1,6	-3,3	-1,9	-1,3	-2,5	-1,4
Panamá	-4,4	2,7	-1,1	-4,3	-2,0	-1,9	-2,9	-0,4
Paraguay	-1,7	0,2	-3,5	4,9	2,9	-6,6	-2,0	3,9
Perú	-0,8	-4,4	2,9	3,9	8,9	7,3	26,5	7,1
Rep. Dominicana	-5,4	0,9	0,6	-3,5	-1,2	-0,9	-0,9	-0,2
Uruguay	4,3	4,0	-1,3	0,9	-3,5	-9,2	-2,2	0,0
Venezuela (Rep. Bolivariana de)	51,3	-17,8	6,6	12,7	19,7	30,7	19,4	8,7

Nota: Elaborado sobre la base de cifras proporcionadas por el Fondo Monetario Internacional y por entidades nacionales.
Fuente: CEPAL - **"Balance Preliminar de las economías de América Latina y el Caribe 2007"**.

25.21 INVERSIÓN EXTRANJERA DIRECTA NETA, 2001-2007

(Millones de US dólares)

País	2001	2002	2003	2004	2005	2006	2007 P/
América Latina y el Caribe	66 753	47 148	37 601	48 622	51 911	28 657	77 126
Antigua y Barbuda	98	66	166	80	116	190	...
Argentina	2 005	2 776	878	3 449	3 954	2 721	1 863
Bahamas	192	209	247	443	564	706	...
Barbados	17	17	58	- 16	53	0	...
Belice	61	25	- 11	111	126	72	75
Bolivia	703	674	195	63	- 242	237	240
Brasil	24 715	14 108	9 894	8 339	12 550	-9 420	32 000
Chile	2 590	2 207	2 701	5 610	4 751	5 076	8 411
Colombia	2 509	1 283	820	2 941	5 578	5 365	6 739
Costa Rica	451	625	548	733	904	1 371	1 657
Dominica	15	18	29	24	33	33	...
Ecuador	1 330	1 275	1 555	1 160	493	271	400
El Salvador	289	496	123	430	388	254	1 070
Granada	59	54	89	65	26	116	...
Guatemala	456	111	131	155	227	354	536
Guyana	56	44	26	30	77	100	...
Haití	4	6	14	6	26	160	75
Honduras	193	176	247	325	404	489	494
Jamaica	525	407	604	542	582	0	...
México	23 045	18 472	14 087	18 038	13 407	13 453	16 900
Nicaragua	150	204	201	250	241	282	293
Panamá	467	99	771	1 004	962	2 574	1 000
Paraguay	78	12	22	32	46	166	181
Perú	1 070	2 156	1 275	1 599	2 579	3 467	6 000
Rep.Dominicana	1 079	917	613	909	1 023	1 183	1 393
Saint Kitts y Nevis	88	80	76	46	85	200	...
San Vicente y las Granadinas	21	34	55	66	41	84	...
Santa Lucía	59	52	106	77	78	115	...
Suriname	- 27	- 74	- 76	- 37	28	- 163	...
Trinidad y Tobago	685	684	1 034	972	599	513	...
Uruguay	291	180	401	315	811	1 322	1 000
Venezuela (Rep. Bolivariana de)	3 479	- 244	722	864	1 400	- 2 632	- 3 200

Nota: Cálculos sobre la base de cifras proporcionadas por el Fondo Monetario Internacional (FMI) y por entidades nacionales. Corresponde a la inversión directa en la economía declarante, deducida la inversión directa de residentes de esa economía en el exterior. Incluye la reinversión de utilidades.

Fuente: CEPAL - CEPAL - "Balance Preliminar de las economías de América Latina y el Caribe 2007".

25.22 DEUDA EXTERNA BRUTA TOTAL, 2001 - 2007

(Millones de US dólares)

País	2001	2002	2003	2004	2005	2006	2007 P/
América Latina y el Caribe	745 702	734 445	763 186	765 825	662 345	648 190	676 696
Antigua y Barbuda	388	434	497	532	317	321	...
Argentina	166 272	156 748	164 645	171 205	113 804	107 866	116 188
Bahamas 1/	328	309	363	343	335	331	...
Barbados	774	756	761	816	899	1 047	...
Belice 1/	495	652	822	913	970	985	985
Bolivia 1/	4 497	4 400	5 142	5 045	4 942	3 248	2 056
Brasil	209 935	210 711	214 929	201 373	169 450	172 589	191 358
Chile	38 527	40 504	43 067	43 517	44 934	47 950	49 458
Colombia	39 097	37 325	38 008	39 442	38 456	40 162	43 304
Costa Rica	3 883	4 118	4 621	4 979	4 979	4 995	...
Cuba 1/	10 893	10 900	11 300	12 000
Dominica 1/	175	202	219	209	221	222	...
Ecuador	14 376	16 236	16 756	17 211	17 237	17 099	17 508
El Salvador 2/	3 148	3 987	7 917	8 211	8 642	9 305	9 300
Granada 1/	154	262	279	331	401	424	...
Guatemala 1/	2 925	3 119	3 467	3 844	3 723	3 958	4 353
Guyana 1/	1 197	1 247	1 085	1 071	1 096	921	...
Haití 1/	1 189	1 229	1 316	1 376	1 335	1 484	1 487
Honduras	4 757	4 922	5 242	5 912	5 103	3 889	2 799
Jamaica 1/	4 146	4 348	4 192	5 120	5 376	5 796	6 031
México	144 526	134 980	132 273	130 925	128 255	116 653	122 938
Nicaragua 1/	6 374	6 363	6 596	5 391	5 348	4 527	3 381
Panamá 1/	6 263	6 349	6 504	7 219	7 580	7 788	8 269
Paraguay	3 074	3 336	3 371	3 330	3 056	3 028	...
Perú	27 195	27 872	29 587	31 244	28 657	28 300	29 637
República Dominicana	4 176	4 536	5 987	6 380	6 813	7 266	7 242
Saint Kitts y Nevis	216	261	316	304	285	280	...
San Vicente y las Granadinas	168	168	195	219	231	231	...
Santa Lucía 1/	204	246	324	344	350	365	...
Suriname 1/	350	371	382	382	371	389	...
Trinidad y Tobago 1/	1 666	1 549	1 553	1 364	1 334	1 259	1 236
Uruguay	8 937	10 548	11 013	11 593	11 418	10 560	11 910
Venezuela (República Bolivariana de)	35 398	35 460	40 456	43 679	46 427	44 952	47 256

Nota: Sobre la base de cifras proporcionadas por el Fondo Monetario Internacional y por entidades nacionales. La deuda externa bruta total incluye la deuda con el Fondo Monetario Internacional.

1/ Se refiere a la deuda externa pública.

2/ Hasta 2002 corresponde a la deuda externa pública. A partir de 2003 corresponde a la deuda externa total.

Fuente: CEPAL - **"Balance Preliminar de las economías de América Latina y el Caribe 2007"**.

B. MUNDIAL

25.23 INDICADORES DEMOGRÁFICOS, 2005-2010, 2007, 2050

Pais	Población total (millones) 2007	Población proyección (millones) 2050	Tasa media crecimiento demográfico 2005-2010	% Población urbana 2007	Tasa crec. población urbano 2005-2010	Tasa fecundidad total 2007	% Partos atendidos por personal capacitado
Total Mundial	6 615,9	9 075,9	1,1	50	2,0	2,56	62
Regiones más desarrolladas	1 217,5	1 236,2	0,2	75	0,5	1,58	99
Regiones menos desarrolladas	5 398,4	7 839,7	1,3	44	2,5	2,76	57
Países menos adelantados	795,6	1 735,4	2,3	28	4,0	4,74	34
África 1/	945,3	1 937,0	2,1	39	3,2	4,71	47
África Oriental	301,5	678,7	2,3	23	3,7	5,28	35
Burundi	8,1	25,8	3,7	11	6,8	6,81	25
Eritrea	4,7	11,2	3,1	20	5,2	5,10	28
Etiopia	81,2	170,2	2,3	16	4,0	5,47	6
Kenia	36,0	83,1	2,6	21	3,9	4,97	42
Madagascar	19,6	43,5	2,6	27	3,5	4,94	51
Malawi	13,5	29,5	2,2	18	4,7	5,72	61
Mauricio 2/	1,3	1,5	0,8	42	1,1	1,94	99
Mozambique	20,5	37,6	1,8	36	3,9	5,15	48
Ruanda	9,4	18,2	2,3	21	6,5	5,25	31
Somalia	8,8	21,3	3,1	36	4,3	6,09	34
Tanzania, República Unida de	39,7	66,8	1,8	25	3,5	4,51	46
Uganda	30,9	126,9	3,6	13	4,8	7,11	39
Zambia	12,1	22,8	1,7	35	2,1	5,23	43
Zimbabwe	13,2	15,8	0,6	37	1,9	3,22	73
África Central 3/	115,7	303,3	2,7	41	4,1	6,12	54
Angola	16,9	43,5	2,8	55	4,0	6,47	47
Camerún	16,9	26,9	1,6	56	3,1	4,14	62
Chad	10,3	31,5	2,7	26	4,4	6,66	14
Congo, Rep. Dem. del 4/	61,2	177,3	3,1	33	4,9	6,71	61
Congo, Rep. del	4,2	13,7	2,9	61	3,6	6,30	...
Gabón	1,4	2,3	1,6	85	2,2	3,58	86
Rep. Centroafricana	4,2	6,7	1,4	38	1,9	4,62	44
África Septentrional 5/	197,7	311,9	1,7	52	2,6	2,93	70
Argelia	33,9	49,5	1,5	65	2,5	2,39	92
Egipto	76,9	125,9	1,8	43	2,3	3,02	69
Jamahiriyá Árabe Libia	6,1	9,6	1,9	85	2,2	2,75	94
Marruecos	32,4	46,4	1,4	60	2,5	2,59	63
Sudán	37,8	66,7	2,1	43	4,2	4,00	57
Túnez	10,3	12,9	1,0	66	1,6	1,87	90
África Meridional	54,3	56,0	0,1	57	1,0	2,73	83
Botswana	1,8	1,7	-0,4	59	0,9	2,94	94
Lesotho	1,8	1,6	-0,3	19	1,1	3,30	55
Namibia	2,1	3,1	1,0	36	2,6	3,50	76
Sudáfrica	47,7	48,7	0,2	60	1,0	2,65	84
Swazilandia	1,0	1,0	-0,4	25	0,7	3,52	70

Continúa ...

25.23 INDICADORES DEMOGRÁFICOS, 2005-2010, 2007, 2050

País	Población	Población	Tasa media	%	Tasa crec.	Tasa	% Partos
	total	proyección	crecimiento	Población	población	fecundidad	atendidos
	(millones)	(millones)	demográfico	urbana	urbano	total	por personal
	2007	2050	2005-2010	2007	2005-2010	2007	capacitado
África Occidental 6/	276,1	587,0	2,3	44	3,7	5,40	41
Benin	9,0	22,1	3,0	41	4,0	5,46	66
Burkina Faso	14,0	39,1	2,9	19	5,1	6,38	57
Costa de Marfil	18,8	34,0	1,7	46	2,7	4,52	63
Gambia	1,6	3,1	2,3	56	3,9	4,23	55
Ghana	23,0	40,6	1,9	49	3,4	3,90	47
Guinea	9,8	23,0	2,2	34	3,6	5,55	35
Guinea-Bissau	1,7	5,3	2,9	30	3,2	7,08	35
Liberia	3,5	10,7	2,9	60	4,1	6,78	51
Mali	14,3	42,0	2,9	32	4,7	6,62	41
Mauritania	3,2	7,5	2,7	41	3,3	5,49	57
Niger	14,9	50,2	3,3	17	4,4	7,56	16
Nigeria	137,2	258,1	2,1	50	3,7	5,38	35
Senegal	12,2	23,1	2,3	42	2,9	4,52	58
Sierra Leona	5,8	13,8	2,1	42	3,8	6,48	42
Togo	6,5	13,5	2,5	42	4,3	4,86	49
Asia	3 995,7	5 217,2	1,1	41	2,4	2,36	58
Asia Oriental 7/	1 540,9	1 586,7	0,5	46	2,2	1,69	97
China	1 331,4	1 392,3	0,6	42	2,7	1,73	83
Corea, Rep. Popular Dem. de	22,7	24,2	0,4	62	0,9	1,94	97
Corea, República de	48,1	44,6	0,3	81	0,6	1,19	100
Hong Kong, R.A.E. de China 8/	7,2	9,2	1,0	100	1,0	0,95	100
Japón	128,3	112,2	0,1	66	0,4	1,36	100
Mongolia	2,7	3,6	1,2	57	1,5	2,23	99
Asia Sudoriental	570,2	752,3	1,2	45	3,0	2,33	69
Camboya	14,6	26,0	2,0	21	4,9	3,76	32
Filipinas	85,9	127,1	1,6	64	2,8	2,87	60
Indonesia	228,1	284,6	1,1	50	3,3	2,22	66
Lao, Rep. Dem. Popular	6,2	11,6	2,2	21	4,0	4,33	19
Malasia	26,2	38,9	1,7	69	2,9	2,65	97
Myanmar	51,5	63,7	0,9	32	2,9	2,11	56
Singapur	4,4	5,2	1,2	100	1,2	1,30	100
Tailandia	65,3	74,6	0,8	33	1,8	1,87	99
Timor Oriental, Rep. Dem.	1,1	3,3	5,5	27	7,0	7,39	24
Vietnam	86,4	116,7	1,3	27	3,0	2,15	85
Asia Centromeridional	1 661,9	2 495,0	1,5	31	2,5	2,92	39
Afganistán	32,3	97,3	3,5	24	5,1	7,11	14
Bangladesh	147,1	242,9	1,8	26	3,5	2,98	13
Bután	2,3	4,4	2,2	12	5,1	3,89	24
India	1 135,6	1 592,7	1,4	29	2,3	2,79	43
Irán, Rep. Islámica del	71,2	101,9	1,3	68	2,1	2,03	90
Nepal	28,2	51,2	1,9	17	4,8	3,32	11
Pakistán	164,6	304,7	2,1	36	3,3	3,77	23

Continúa ...

25.23 INDICADORES DEMOGRÁFICOS, 2005-2010, 2007, 2050

País	Población	Población	Tasa media	%	Tasa crec.	Tasa	% Partos
	total	proyección	crecimiento	Población	población	fecundidad	atendidos
	(millones) 2007	(millones) 2050	demográfico 2005-2010	urbana 2007	urbano 2005-2010	total 2007	por personal capacitado
Sri Lanka	21,1	23,6	0,8	15	0,8	1,87	97
Asia Occidental	222,8	383,2	1,9	65	2,2	3,13	73
Arabia Saudita	25,8	49,5	2,4	81	2,6	3,62	93
Emiratos Árabes Unidos	4,8	9,1	2,3	77	2,3	2,36	100
Iraq	30,3	63,7	2,4	67	2,3	4,30	72
Israel	7,0	10,4	1,7	92	1,7	2,68	...
Jordania	6,0	10,2	2,1	83	2,5	3,15	100
Kuwait	2,8	5,3	2,5	98	2,5	2,27	100
Libano	3,7	4,7	1,1	87	1,2	2,21	93
Omán	2,7	5,0	2,2	72	2,2	3,23	95
República Árabe Siria	20,0	35,9	2,4	51	2,8	3,11	70
Territorio Palestino Ocupado	3,9	10,1	3,1	72	3,3	5,06	97
Turquía 9/	75,2	101,2	1,3	68	2,0	2,32	83
Yemen	22,3	59,5	3,1	28	4,6	5,70	22
Estados Árabes 10/	335,0	598,5	2,1	56	2,8	3,40	67
Europa	727,7	653,3	-0,1	72	0,1	1,43	99
Europa oriental	294,5	223,5	-0,5	68	-0,4	1,30	99
Bulgaria	7,6	5,1	-0,7	71	-0,4	1,23	99
Eslovaquia	5,4	4,6	0,0	56	0,2	1,18	99
Hungría	10,0	8,3	-0,3	67	0,3	1,28	100
Polonia	38,5	31,9	-0,1	62	0,2	1,23	100
República Checa	10,2	8,5	-0,1	73	-0,1	1,21	100
Rumania	21,5	16,8	-0,4	54	0,0	1,25	98
Europa Septentrional 11/	96,4	105,6	0,3	84	0,4	1,67	99
Dinamarca	5,5	5,9	0,3	86	0,4	1,76	...
Estonia	1,3	1,1	-0,3	69	-0,2	1,43	100
Finlandia	5,3	5,3	0,2	61	0,4	1,72	100
Irlanda	4,3	5,8	1,3	61	1,8	1,95	100
Letonia	2,3	1,7	-0,5	68	-0,4	1,29	100
Lituania	3,4	2,6	-0,4	66	-0,5	1,25	100
Noruega	4,7	5,4	0,5	78	0,6	1,79	...
Reino Unido	60,0	67,1	0,3	90	0,4	1,66	99
Suecia	9,1	10,1	0,3	84	0,4	1,71	...
Europa Meridional 12/	150,2	138,7	0,2	67	0,5	1,39	98
Albania	3,2	3,5	0,5	47	2,1	2,19	94
Bosnia y Herzegovina	3,9	3,2	0,1	47	1,4	1,29	100
Croacia	4,6	3,7	-0,1	57	0,4	1,34	100
Eslovenia	2,0	1,6	-0,1	51	0,2	1,21	100
España	43,6	42,5	0,4	77	0,6	1,34	...
Grecia	11,2	10,7	0,2	59	0,4	1,25	...
Italia	58,2	50,9	0,0	68	0,2	1,37	...
Macedonia, ex Rep. Yugoslava de	2,0	1,9	0,1	70	1,1	1,45	88
Portugal	10,6	10,7	0,4	59	1,5	1,47	100

Continúa ...

25.23 INDICADORES DEMOGRÁFICOS, 2005-2010, 2007, 2050

País	Población	Población	Tasa media	%	Tasa crec.	Tasa	% Partos
	total	proyección	crecimiento	Población	población	fecundidad	atendidos
	(millones)	(millones)	demográfico	urbana	urbano	total	por personal
	2007	2050	2005-2010	2007	2005-2010	2007	capacitado
Serbia y Montenegro 13/	10,5	9,4	0,0	53	0,4	1,59	93
Europa Occidental 14/	186,6	185,5	0,2	77	0,4	1,56	100
Alemania	82,7	78,8	0,0	75	0,1	1,34	...
Austria	8,2	8,1	0,1	66	0,3	1,40	...
Bélgica	10,5	10,3	0,1	97	0,2	1,66	...
Francia	60,9	63,1	0,3	77	0,6	1,86	...
Países Bajos	16,4	17,1	0,4	81	1,0	1,73	100
Suiza	7,3	7,3	0,1	76	0,6	1,40	...
América Latina y el Caribe	576,5	782,9	1,3	78	1,7	2,40	83
Caribe 15/	39,8	46,4	0,8	65	1,3	2,38	74
Cuba	11,3	9,7	0,2	75	0,0	1,63	100
Haití	8,8	13,0	1,4	40	3,0	3,63	24
Jamaica	2,7	2,6	0,4	54	1,0	2,32	95
Puerto Rico	4,0	4,4	0,5	98	0,8	1,86	100
República Dominicana	9,1	12,7	1,4	68	2,4	2,58	99
Trinidad y Tobago	1,3	1,2	0,3	13	2,8	1,61	96
Centromérica	151,3	209,6	1,4	71	1,8	2,44	77
Costa Rica	4,5	6,4	1,5	63	2,3	2,11	98
El Salvador	7,1	10,8	1,6	60	2,1	2,70	69
Guatemala	13,2	25,6	2,4	48	3,4	4,20	41
Honduras	7,5	12,8	2,1	47	3,1	3,34	56
México	109,6	139,0	1,1	77	1,5	2,17	86
Nicaragua	5,7	9,4	2,0	60	2,6	2,96	67
Panamá	3,3	5,1	1,6	73	2,7	2,58	93
América del Sur 16/	385,4	526,9	1,3	82	1,7	2,38	87
Argentina	39,5	51,4	1,0	90	1,2	2,25	99
Bolivia	9,5	14,9	1,8	65	2,5	3,55	61
Brasil	191,3	253,1	1,3	85	1,8	2,25	88
Chile	16,6	20,7	1,0	88	1,3	1,94	100
Colombia	47,0	65,7	1,4	73	1,8	2,48	91
Ecuador	13,6	19,2	1,4	64	2,2	2,60	69
Paraguay	6,4	12,1	2,2	60	3,2	3,57	77
Perú	28,8	42,6	1,4	73	1,7	2,67	71
Uruguay	3,5	4,0	0,6	92	0,8	2,22	99
Venezuela	27,7	42,0	1,7	94	2,0	2,56	94
América del Norte 17/	336,8	438,0	0,9	81	1,3	1,98	99
Canadá	32,9	42,8	0,9	80	1,0	1,47	98
Estados Unidos de América	303,9	395,0	0,9	81	1,3	2,04	99
Oceanía	33,9	47,6	1,2	71	1,3	2,24	84
Australia-Nueva Zelanda	24,7	32,7	1,0	88	1,2	1,78	100
Australia 18/	20,6	27,9	1,0	89	1,2	1,75	99
Melanesia 19/	7,9	13,2	1,7	20	2,5	3,51	61
Nueva Zelanda	4,1	4,8	0,7	86	0,8	1,95	100

Continúa ...

25.23 INDICADORES DEMOGRÁFICOS, 2005-2010, 2007, 2050

Conclusión

País	Población	Población	Tasa media	%	Tasa crec.	Tasa	% Partos
	total	proyección	crecimiento	Población	población	fecundidad	atendidos
	(millones)	(millones)	demográfico	urbana	urbano	total	por personal
	2007	2050	2005-2010	2007	2005-2010	2007	capacitado
Papúa Nueva Guinea	6,1	10,6	1,8	14	2,7	3,64	53
Países de la ex URSS con economías en transición 20/							
Armenia	3,0	2,5	-0,2	64	-0,3	1,33	97
Azerbaiyán	8,5	9,6	0,8	52	0,9	1,83	84
Bielorrusia o Belarús	9,6	7,0	-0,6	73	0,1	1,22	100
Federación de Rusia	141,9	111,8	-0,4	73	-0,6	1,40	99
Georgia	4,4	3,0	-0,8	52	-0,6	1,40	96
Kazajistán	14,8	13,1	0,0	58	0,4	1,86	99
Kirguistán	5,4	6,7	1,1	36	1,6	2,49	98
Moldova, República de	4,2	3,3	-0,2	47	0,3	1,20	99
Tayikistán	6,7	10,4	1,4	24	1,1	3,39	71
Turkmenistán	5,0	6,8	1,3	47	2,1	2,52	97
Ucrania	45,5	26,4	-1,0	68	-0,7	1,14	99
Uzbekistán	27,4	38,7	1,4	37	1,6	2,51	96

Nota: Los datos para países o zonas de pequeña magnitud (en general los que en 1990 tenían 200 000 o menos habitantes), no figuran por separado, sino que se han incluido en las cifras de población correspondientes a las regiones.

Las regiones más desarrolladas abarcan América del Norte, Japón, Europa, Australia/Nueva Zelanda.

Las regiones menos desarrolladas abarcan todas las regiones de África, América Latina y el Caribe, Asia (excluido el Japón), Melanesia, Micronesia y Polinesia.

Los países menos adelantados son los así designados por las Naciones Unidas.

1/ Incluye Territorio Británico del Océano Índico y Seychelles.

2/ Incluye Agalega, Rodríguez y San Brandon.

3/ Incluye Santo Tomé y Príncipe.

4/ Anteriormente Zaire.

5/ Incluye Sahara Occidental.

6/ Incluye Santa Elena, Ascensión y Tristán de Cunha.

7/ Incluye Macao.

8/ El 1° de Julio de 1997, Hong Kong pasó a ser una Región Administrativa Especial (RAE) de China.

9/ Turquía se incluye en el Asia occidental por razones geográficas. Según otras clasificaciones, este país se incluye en Europa.

10/ Comprende Arabia Saudita, Argelia, Bahrein, Comoras, Djibouti, Emiratos Árabes Unidos, Egipto, Iraq, Jamahiriya Árabe Libia, Jordania, Kuwait, Líbano, Marruecos, Mauritania, Omán, Qatar, Siria, Somalia, Sudán, Territorio Palestino Ocupado, Túnez y Yemen.

11/ Incluye Islas Anglonormandas, Islas Feroe e Isla de Man.

12/ Incluye Andorra, Gibraltar, San Marino y Santa Sede.

13/ Después de la declaración de Independencia aprobada por la Asamblea Nacional de Montenegro el 3 de junio de 2006, Serbia continuó como Miembro de las Naciones Unidas en reemplazo de Serbia y Montenegro; y el 28 de junio de 2006, Montenegro fue admitido en calidad de 192 Estado Miembro de las Naciones Unidas. No obstante, dado que aún no se han desglosado los datos correspondientes a uno y otro estado, en este cuadro se presenta en forma englobada.

14/ Incluye Liechtenstein y Mónaco.

15/ Incluye Anguila, Antigua y Barbuda, Antillas Neerlandesas, Aruba, Dominica, Granada, Islas Caimán, Islas Turcas y Caicos, Islas Vírgenes Británicas, Islas Vírgenes de los Estados Unidos de América, Montserrat, Saint Kitts y Nevis, Santa Lucía, y San Vicente y las Granadinas.

16/ Incluye Islas Malvinas (Falkland) y Guyana Francesa.

17/ Incluye Bermudas, Groenlandia y San Pedro y Miguelon.

18/ Incluye Isla Christmas, Isla Norfolk e Islas Cocos (Keeling).

19/ Incluye Nueva Caledonia y Vanuatu.

20/ Los Estados sucesores de la ex URSS se agrupan en las regiones existentes. Bielorrusia, la Federación de Rusia, la República de Moldova y Ucrania figuran en Europa oriental; Armenia, Azerbaiyán y Georgia pertenecen al Asia occidental; Kazajistán, Kirguistán, Tayikistán, Turkmenistán y Uzbekistán pertenecen al Asia centromeridional. El total regional, excluida la subregión, se indica por separado.

Fuente: Fondo de Población de las Naciones Unidas (FNUAP) - "El Estado de la Población Mundial 2007".

25.24 PRINCIPALES INDICADORES DE EDUCACIÓN, 2000-2006

País	Tasa de Alfabetización de Jóvenes (15-24 años) 2000-2006*		Tasa de Escolarización Enseñanza Primaria 2000-2006*				Tasa de Asistencia Escuela Primaria 2000-2006*	
	Hombre	Mujer	Bruta		Neta		Neta	
			Hombre	Mujer	Hombre	Mujer	Hombre	Mujer
Mundo	91	85	110	104	91	87	80	78
Países industrializados	102	101	95	96
Países en desarrollo	90	84	111	105	90	86	80	78
Países menos adelantados	74	59	100	91	80	75	65	63
África al sur del Sahara	76	64	102	91	75	70	64	60
África oriental y meridional	75	64	110	104	83	81	66	67
África occidental y central	76	64	95	79	68	59	62	55
África septentrional y Oriente Medio	92	83	100	94	86	81	89	86
Asia meridional	81	65	118	109	90	83	81	79
Asia Oriental y Pacífico	99	98	112	110	98	97	91	92
América Latina y el Caribe	96	97	120	115	95	94	90	91
ECE/CEI	99	98	105	102	91	89	93	91
Afganistán	51	18	108	64	66	40
Albania	99	100	106	105	94	94	92	92
Argelia	94	86	116	107	98	95	97	96
Andorra	89	85	82	79
Angola	84	63	69x	59x	58	59
Argentina	99	99	113	112	99	98
Armenia	100	100	92	96	77	81	99	98
Australia	104	104	96	97
Austria	106	106	96	98
Azerbaiyán	100x	100x	97	96	85	84	91	91
Bahamas	101	101	90	92
Bahrein	97	97	105	104	97	97	86	87
Bangladesh	67	60	107	111	93	96	79	84
Barbados	108	108	98	98
Belarús	100x	100x	103	100	91	88	93	94
Bélgica	104	104	99	99
Belize	76x	77x	130	125	93	96
Benin	59	33	107	85	86	70	60	47
Bután	80	79	74	67
Bolivia	99	96	113	113	94	96	78	77
Bosnia y Herzegovina	100	100	92	89
Botswana	92	96	107	105	85	84	83	86
Brasil	96	98	146	135	95	95	95	95
Brunei Darussalam	99	99	108	107	93	94
Bulgaria	98	98	103	102	94	93
Burkina Faso	40	27	64	51	50	40	49	44
Burundi	77	70	91	78	63	58	72	70
Camboya	88	79	139	129	93	90	73	76
Camerún	126	107	86	81
Canadá	100	99	99	100
Cabo Verde	96	97	111	105	91	89	97	96
República Centroafricana	70	47	67	44	44	37	64	54
Chad	56	23	92	62	72	50	41	31
Chile	99	99	106	101	91	89
China	99	99	114	112	99	99
Colombia	98	98	113	111	87	87	90	92
Comoras	91	80	80	65	31	31
Congo	98	97	91	84	40	48	86	87
Congo, República Democrática del	78	63	69	54	55	49
Islas Cook	83	81	78	77
Costa Rica	97	98	110	109	91	93	87	89
Costa de Marfil	71	52	80	63	62	50	66	57
Croacia	100	100	95	94	88	87

Continúa ...

25.24 PRINCIPALES INDICADORES DE EDUCACIÓN, 2000-2006

País	Tasa de Alfabetización de Jóvenes (15-24 años) 2000-2006*		Tasa de Escolarización Enseñanza Primaria 2000-2006*				Tasa de Asistencia Escuela Primaria 2000-2006*	
	Hombre	Mujer	Bruta		Neta		Neta	
			Hombre	Mujer	Hombre	Mujer	Hombre	Mujer
Cuba	100	100	104	99	98	96
Chipre	100	100	101	101	99	99
República Checa	102	100	91	93
Dinamarca	98	99	95	96
Djibouti	44	36	37	30	80	78
Dominica	93	92	83	85
República Dominicana	93	95	116	110	87	88	84	88
Ecuador	96	97	117	117	97	98
Egipto	90	79	104	97	96	91	96	94
El Salvador	87	90	115	111	93	93
Guinea Ecuatorial	95	95	117	111	85	77	61	60
Eritrea	71	57	51	43	69	64
Estonia	100	100	102	99	95	95
Etiopía	62	39	107	94	71	66	45	45
Fiji	107	105	97	96
Finlandia	100	99	98	98
Francia	112	110	99	99
Gabón	97	95	130	129	77	77	94	94
Gambia	79	84	78	77	60	62
Georgia	93	94	93	93	99y	100y
Alemania	101	101	96	96
Ghana	76	66	94	93	69	70	75	75
Grecia	99	99	101	101	99	99
Granada	94	91	84	83
Guatemala	86	78	118	109	96	92	80	76
Guinea	59	34	88	74	70	61	55	48
Guinea-Bissau	84	56	53	38	54	53
Guyana	133	131	96	96
Haití	48	51
Honduras	87	91	113	113	90	92	77	80
Hungría	99	97	90	88
Islandia	101	98	100	97
India	84	68	123	116	92	86	84	85
Indonesia	99	99	119	115	97	94	94	95
Irán (República Islámica de)	98	97	100	122	91	100	94	91
Iraq	89	81	108	89	94	81	91	80
Irlanda	108	106	96	96
Israel	109	110	97	98
Italia	100	100	103	102	99	98
Jamaica	95	94	90	90	97	98
Japón	100	100	100	100
Jordania	99	99	96	96	88	90	99	99
Kazajstán	100x	100x	110	108	92	90	99	98
Kenia	80	81	114	110	78	79	79	79
Kiribati	111	113	96	98
Corea, República de	105	104	100	99
Kuwait	100	100	99	97	87	86
Kirguistán	100x	100x	98	97	87	86	91	93
República Democrática Popular Lao	83	75	123	108	86	81	81	77
Letonia	100	100	94	90	86	89
Libano	108	105	93	92	97	97
Lesotho	132	132	84	89	82	88
Liberia	65	70	115	83	74	58
Libia, Jamahiriya Árabe	100	97	106	105
Liechtenstein	106	107	87	89

Continúa ...

25.24 PRINCIPALES INDICADORES DE EDUCACIÓN, 2000-2006

País	Tasa de Alfabetización de Jóvenes (15-24 años) 2000-2006*		Tasa de Escolarización Enseñanza Primaria 2000-2006*				Tasa de Asistencia Escuela Primaria 2000-2006*	
	Hombre	Mujer	Bruta		Neta		Neta	
			Hombre	Mujer	Hombre	Mujer	Hombre	Mujer
Lituania	100	100	95	95	89	89
Luxemburgo	100	100	95	95
Madagascar	59	57	141	136	93	92	74	77
Malawi	82x	71x	121	124	92	97	86	88
Malasia	97	97	96	96	96	95
Maldivas	98	98	95	93	79	79
Mali	32x	17x	74	59	56	45	45	33
Malta	94x	98x	101	95	88	84
Islas Marshall	105	101	90	89
Macedonia (ex República Yugoslava de)	99	99	98	98	92	92	97	93
Mauritania	68	56	93	94	72	72	46	42
Mauricio	94	95	102	102	94	96
México	98	98	110	108	98	98	97	97
Micronesia (Estados Federados de)	116	113
Moldova, República de	100	100	93	92	86	86	84	85
Mongolia	97	98	92	94	83	85	96	98
Montenegro	98	98	98	97
Marruecos	81	61	111	99	89	83	91	87
Mozambique	60x	37x	111	94	81	74	63	57
Myanmar	96	93	99	101	89	91	83	84
Namibia	91	94	99	100	69	74	78	78
Nauru	84	83
Nepal	81	60	129	123	90	83	86	82
Países Bajos	108	106	99	98
Nueva Zelanda	102	102	99	99
Nicaragua	84	89	113	110	88	86	77	84
Níger	52	23	54	39	46	33	36	25
Nigeria	87	81	111	95	72	64	66	58
Niue	78	97
Noruega	98	98	98	98
Territorio Palestino Ocupado	99	99	89	88	80	80	91	92
Omán	98	97	81	82	73	74
Pakistán	77	53	99	75	77	59	62	51
Palau	108	101	98	95
Panamá	97	96	113	109	99	98
Papúa Nueva Guinea	69	64	80	70
Paraguay	96	96	106	103	87	88	95	96
Perú	98	96	113	112	96	97	94	94
Filipinas	94	97	113	112	93	95	88	89
Polonia	98	98	96	97
Portugal	100	100	117	112	98	98
Qatar	95	98	107	106	96	96
Rumania	98	98	108	106	93	92
Federación de Rusia	100	100	129	129	92	93
Ruanda	79	77	119	121	72	75	84	87
Saint Kitts y Nevis	97	102	91	96
Santa Lucía	111	107	98	96
San Vicente y las Granadinas	117	105	92	88
Samoa	99	99	100	100	90	91
Santo Tomé y Príncipe	96	95	135	132	97	96	94	95
Arabia Saudita	97	95	91	91	77	79
Senegal	59	41	80	77	70	67	58	59
Serbia	98	98	98	98
Seychelles	99	99	115	116	99	100
Sierra Leona	60	37	171	139	69	69

Continúa ...

25.24 PRINCIPALES INDICADORES DE EDUCACIÓN, 2000-2006

País	Tasa de Alfabetización de Jóvenes (15-24 años) 2000-2006*		Tasa de Escolarización Enseñanza Primaria 2000-2006*				Tasa de Asistencia Escuela Primaria 2000-2006*	
	Hombre	Mujer	Bruta		Neta		Neta	
			Hombre	Mujer	Hombre	Mujer	Hombre	Mujer
Singapur	99x	99x
Eslovaquia	99	98	91	92
Eslovenia	100	100	102	101	99	98
Islas Salomón	99	94	65	62
Somalia	24	20
Sudáfrica	94x	94x	106	102	87	87	80	83
España	100x	100x	108	105	100	99
Sri Lanka	95	96	102	101	99	98
Sudán	85	71	65	56	47	39	60	57
Surinam	96	94	120	120	93	96	94	93
Swazilandia	87	90	111	104	80	81	73	72
Suecia	97	97	96	96
Suiza	102	101	93	93
Siria, República Árabe	95	90	127	121	97	92	97	96
Tayikistán	100	100	103	99	99	96	89	88
Tanzania, República Unida de	81	76	112	109	99	97	71	75
Tailandia	98	98	98	94	90	86	98	98
Timor-Oriental	157	145	76y	74y
Togo	84	64	109	92	84	72	82	76
Tonga	99x	99x	118	112	97	93
Trinidad y Tobago	100	100	102	99	90	90	98	98
Túnez	96	92	111	108	97	97	95	93
Turquía	98	93	96	91	92	87	91	87
Turkmenistán	100x	100x	99	99
Tuvalu	95	102
Uganda	83	71	119	119	82	81
Ucrania	100	100	107	107	83	83	96	98
Emiratos Árabes Unidos	98	96	85	82	71	70
Reino Unido	107	107	99	99
Estados Unidos de América	100	99	92	93
Uruguay	98x	99x	110	108	92	93
Uzbekistán	100	99	100	100
Vanuatu	120	116	95	93
Venezuela (República Bolivariana de)	96	98	106	104	91	92	91	93
Vietnam	94x	94x	98	91	97	92	94	94
Yemen	91	59	102	75	87	63	68	41
Zambia	73x	66x	114	108	89	89	55	58
Zimbabwe	98	98	97	95	81	82	85	87

Tasa de alfabetización de adultos - Proporción de personas de 15 o más años que pueden leer y escribir.

Tasa bruta de escolarización en la enseñanza primaria o secundaria - El número total de niños matriculados en la enseñanza (primaria o secundaria) independientemente de su edad, expresado como el porcentaje del número total de niños que tienen la edad oficial para realizar estudios (primarios o secundarios).

Tasa neta de escolarización en la enseñanza primaria o secundaria- El número total de niños matriculados en la enseñanza (primaria o secundaria) que tienen la edad oficial para realizar estudios (primario o secundario), expresado como el porcentaje del número total de niños que tienen la edad oficial para realizar estudios (primario o secundario).

Tasa neta de asistencia a la enseñanza primaria - El número de niños que asiste a la escuela primaria o secundaria y que tienen la edad oficial para realizar estudios primarios. Estos datos provienen de encuestas nacionales por hogares.

Continúa...

25.24 PRINCIPALES INDICADORES DE EDUCACIÓN, 2000-2006

País	Alumnos de Enseñanza Primaria que alcanzan el 5to Grado (%) 2000-2006*	Tasa de Escolarización Enseñanza Secundaria 2000-2006*				Tasa de Asistencia Escuela Secundaria 2000-2006*	
		Bruta		Neta		Neta	
		Hombre	Mujer	Hombre	Mujer	Hombre	Mujer
Mundo	78**	68	64	59**	58**	50**	47**
Países industrializados	...	102	103	92	93
Países en desarrollo	77**	63	59	52**	50**	50**	46**
Países menos adelantados	67	36	29	33	28	26	24
África al sur del Sahara	70	37	30	30	25	25	22
África oriental y meridional	69	41	35	35	30	20	19
África occidental y central	71	34	25	26	20	30	25
África septentrional y Oriente Medio	88	74	68	67	62	54	52
Asia meridional	72	56	46	55	50
Asia Oriental y Pacífico	84**	72	72	61**	62**	60**	63**
América Latina y el Caribe	85	85	92	67	71
ECE/CEI	97	90	86	80	75	80	78
Afganistán	...	24	8	18	6
Albania	90y	79	77	75	73	79	77
Argelia	96	80	86	65	68	57	65
Andorra	...	84	93	73	80
Angola	...	19	15	22	20
Argentina	97	83	89	76	82
Armenia	...	87	89	83	86	93	95
Australia	...	152	145	86	87
Austria	99y	105	100
Azerbaiyán	98y	84	81	79	76	87	84
Bahamas	99	90	91	83	85
Bahrein	99	96	102	87	93	77	85
Bangladesh	65	47	48	44	45	36	41
Barbados	98	113	113	96	97
Belarús	99y	95	96	88	89	95	97
Bélgica	...	112	108	97	98
Belize	91	84	85	71	72
Benin	52	41	23	23	11	19	12
Bután	93
Bolivia	85	90	87	73	72	57	56
Bosnia y Herzegovina	89	89
Botswana	91	72	75	57	62	36	44
Brasil	81y	101	111	75	81	42x	50x
Brunei Darussalam	100	94	98	85	90
Bulgaria	92y	106	101	89	87
Burkina Faso	76	16	12	13	9	17	15
Burundi	67	16	12	8	6
Camboya	56	35	24	27	22	24	21
Camerún	64	49	39	45	42
Canadá	93	119	116
Cabo Verde	78	65	70	55	60
República Centroafricana	13	9	16	10
Chad	33	23	8	16	5	13	7
Chile	100	90	91
China	...	74	75
Colombia	81	74	82	53	58	64	72
Comoras	80	40	30	10	11
Congo	66	42	35	39	42
Congo, República Democrática del	...	28	16	18	15
Islas Cook	...	72	73	62	68
Costa Rica	87	77	82	58	64	59	65
Costa de Marfil	88	32	18	26	15	32	22
Croacia	100y	88	89	84	86

Continúa ...

25.24 PRINCIPALES INDICADORES DE EDUCACIÓN, 2000-2006

País	Alumnos de Enseñanza Primaria que alcanzan el 5to Grado (%) 2000-2006*	Tasa de Escolarización Enseñanza Secundaria 2000-2006*				Tasa de Asistencia Escuela Secundaria 2000-2006*	
		Bruta		Neta		Neta	
		Hombre	Mujer	Hombre	Mujer	Hombre	Mujer
Cuba	97	94	94	87	88
Chipre	99	96	98	93	95
República Checa	98	95	97
Dinamarca	93	122	126	91	93
Djibouti	77x	29	19	27	18	50	42
Dominica	93	109	106	92	92
República Dominicana	86	64	78	47	59	27	39
Ecuador	76	61	61	52	53
Egipto	95	89	82	85	79	72	67
El Salvador	69	62	64	52	54
Guinea Ecuatorial	33	38	22	23	22
Eritrea	79	40	23	30	20	23	21
Estonia	99	100	101	90	93
Etiopía	68y	41	28	38	26	30	23
Fiji	99	85	91	80	85
Finlandia	100	108	113	95	95
Francia	98x	116	116	98	100
Gabón	69	49	42	34	36
Gambia	...	51	42	49	41	39	34
Georgia	98y	82	83	81	81
Alemania	99y	101	99
Ghana	63	50	43	40	36	45	45
Grecia	99	103	101	90	92
Granada	79	99	102	78	80
Guatemala	68	54	49	35	32	23x	24x
Guinea	76	39	21	31	17	27	17
Guinea-Bissau	...	23	13	11	6	8	7
Guyana	64	101	103	66	73
Haití	18	21
Honduras	70	59	73	29	36
Hungría	98y	97	96	90	90
Islandia	100	107	109	87	89
India	73	63	50	64	58
Indonesia	90	64	63	59	58	54	56
Irán (República Islámica de)	88	83	78	79	75
Iraq	81	54	36	44	31	46	34
Irlanda	100	108	118	85	91
Israel	100	93	92	89	89
Italia	100	100	99	92	93
Jamaica	90	86	89	77	80	88	92
Japón	...	102	102	99	100
Jordania	96	87	88	77	80	85	89
Kazajstán	100y	100	97	92	91	97	97
Kenia	83	50	48	42	42	12	13
Kiribati	82	82	93	65	71
Corea, República de	99	96	96	94	94
Kuwait	99y	92	98	76	80
Kirguistán	97y	86	87	80	81	90	92
República Democrática Popular Lao	63	53	40	41	35	40	33
Letonia	98y	98	99
Libano	93	85	93	61	68
Lesotho	73	34	43	19	30	16	27
Liberia	...	37	27	22	12
Libia, Jamahiriya Árabe	...	96	115

Continúa ...

25.24 PRINCIPALES INDICADORES DE EDUCACIÓN, 2000-2006

País	Alumnos de Enseñanza Primaria que alcanzan el 5to Grado (%) 2000-2006*	Tasa de Escolarización Enseñanza Secundaria 2000-2006*				Tasa de Asistencia Escuela Secundaria 2000-2006*	
		Bruta		Neta		Neta	
		Hombre	Mujer	Hombre	Mujer	Hombre	Mujer
Liechtenstein	...	120	104	62	69
Lituania	98y	97	96	91	91
Luxemburgo	92	91	97	79	85
Madagascar	43	14x	14x	11x	11x	17	21
Malawi	42	31	25	25	22	27	26
Malasia	98	72	81	71	81
Maldivas	92	68	78	60	66
Mali	87	29	18	15	11
Malta	99	98	101	84	83
Islas Marshall	...	75	78	72	77
Macedonia (ex República Yugoslava de)	98y	85	83	83	81	79	78
Mauritania	57	22	19	17	14	15	9
Mauricio	97	89	88	81	82
México	94	78	83	64	66
Micronesia (Estados Federados de)	...	83	88
Moldova, República de	91y	80	83	75	77	82	85
Mongolia	91y	86	98	79	90	85	91
Montenegro	...	88	89	90	92
Marruecos	79	54	46	38	32	39	36
Mozambique	62	16	11	8	6	8	7
Myanmar	70	41	40	38	37	51	48
Namibia	86	52	60	33	44	29	40
Nauru	31	46	50
Nepal	79	46	40	46	38
Países Bajos	99	120	117	86	88
Nueva Zelanda	...	119	127	90	93
Nicaragua	54	62	71	40	46	35	47
Niger	65	10	7	9	6	6	6
Nigeria	73	37	31	29	25	38	33
Niue	...	104	94	91x	96x
Noruega	100	114	114	97	97
Territorio Palestino Ocupado	98y	96	103	92	98
Omán	100	90	86	77	77
Pakistán	70	31	23	24	18	23	18
Palau	...	97	105
Panamá	85	68	73	61	67
Papúa Nueva Guinea	68	29	23
Paraguay	81	63	64	81	80
Perú	90	91	92	70	69	70	70
Filipinas	75	81	90	55	66	55	70
Polonia	99	100	99	92	94
Portugal	...	94	104	79	87
Qatar	...	101	99	91	89
Rumania	95y	85	86	79	82
Federación de Rusia	...	93	91
Ruanda	46	15	13	11	10	5	5
Saint Kitts y Nevis	87	95	93	87	85
Santa Lucía	96	71	85	61	76
San Vicente y las Granadinas	88	67	83	57	71
Samoa	94	76	85	62	70
Santo Tomé y Príncipe	76	43	46	30	34	39	41
Arabia Saudita	96	89	86	63	68
Senegal	73	24	18	19	15	20	16
Serbia	...	88	89	90	93
Seychelles	99	106	105	94	100

Continúa ...

25.24 PRINCIPALES INDICADORES DE EDUCACIÓN, 2000-2006

Conclusión

País	Alumnos de Enseñanza Primaria que alcanzan el 5to Grado (%) 2000-2006*	Tasa de Escolarización Enseñanza Secundaria 2000-2006*				Tasa de Asistencia Escuela Secundaria 2000-2006*	
		Bruta		Neta		Neta	
		Hombre	Mujer	Hombre	Mujer	Hombre	Mujer
Sierra Leona	...	35	26	22	17
Eslovaquia	97y	94	95
Eslovenia	99y	100	100	94	95
Islas Salomón	...	32	27	28	24
Somalia	56y	8	4
Sudáfrica	82	90	97	58	65	41x	48x
España	100	121	127	97	100
Sri Lanka	100	82	83
Sudán	79	35	33	19	20
Surinam	...	75	100	63	87	55	66
Swazilandia	77	46	44	31	35	24	33
Suecia	...	103	103	99	100
Suiza	...	98	91	87	81
Siria, República Árabe	92	70	65	64	60	64	65
Tayikistán	98y	89	74	86	73	89	74
Tanzania, República Unida de	85	7x	5x	8	8
Tailandia	...	69	72	62	66	77	84
Timor Oriental	...	52	52
Togo	75	54	27	30	14	45	32
Tonga	89	94	102	61	75
Trinidad y Tobago	91	79	82	68	70	84	90
Túnez	97	80	88	62	68
Turquía	97	83	68	72	61	53	47
Turkmenistán	84	84
Tuvalu	70	87	81
Uganda	48	21	17	16	14	16	16
Ucrania	...	92	85	82	77	90	93
Emiratos Árabes Unidos	97	62	66	56	59
Reino Unido	...	104	107	94	97
Estados Unidos de América	...	94	96	88	90
Uruguay	91	98	113
Uzbekistán	96y	96	93	91	90
Vanuatu	78	44	38	42	36
Venezuela (Rep.Bolivariana de)	91	70	79	59	68	30	43
Vietnam	87	77	75	71	68	77	78
Yemen	73	62	31	46	21	35x	13x
Zambia	94	31	25	29	23	17	19
Zimbabwe	70	38	35	35	33	45	45

Alumnos que ingresan en 1º grado y alcanzan el 5º grado - Proporción de niños que ingresan en el 1º grado y alcanzan el 5º grado de la enseñanza primaria.

x : No se incluyen datos referidos a años o periodos distintos a los indicados en el título de la columna, a definiciones diferentes a la norma o sólo a una parte del país.

y : No se incluyen datos correspondientes a definiciones diferentes de la norma o sólo a una parte del país, pero incluidos en los cálculos de promedios regionales y mundiales.

*** :** Datos referidos al año disponible más reciente durante el periodo indicado en el título de la columna.

**** :** No incluye China

Fuente: UNICEF - "Estado Mundial de la Infancia 2008".

25.25 PRINCIPALES INDICADORES DE SALUD, 2004, 2005, 2006

País	% de la población que usa fuentes mejoradas de agua potable 2004			% de la población que usa instalaciones adecuadas de saneamiento 2004			% de vacunas regulares del PAI financiadas por el gobierno 2006
	Total	Urbana	Rural	Total	Urbana	Rural	Rural
Mundo	83	95	73	59	80	39	78
Países industrializados	100	100	100	100	100	99	...
Países en desarrollo	80	92	70	50	73	33	78
Países menos adelantados	59	79	51	36	55	29	33
ECE/CEI	91	98	79	84	93	70	...
África al sur del Sahara	55	81	41	37	53	28	49
África oriental y meridional	56	86	42	38	58	30	43
África occidental y central	55	76	40	36	49	26	55
África septentrional y Oriente Medio	88	95	78	74	90	53	88
Asia meridional	85	94	81	37	63	27	91
Asia Oriental y Pacífico	79	92	70	51	73	36	...
América Latina y el Caribe	91	96	73	77	86	49	96
Afganistán	39	63	31	34	49	29	0
Albania	96	99	94	91	99	84	...
Argelia	85	88	80	92	99	82	100
Andorra	100	100	100	100	100	100	...
Angola	53	75	40	31	56	16	67
Antigua y Barbuda	91	95	89	95	98	94	100
Argentina	96	98	80	91	92	83	...
Armenia	92	99	80	83	96	61	30
Australia	100	100	100	100	100	100	...
Austria	100	100	100	100	100	100	88
Azerbaiyán	77	95	59	54	73	36	70
Bahamas	97	98	86	100	100	100	100
Bahrein	...	100	100	...	100
Bangladesh	74	82	72	39	51	35	63
Barbados	100	100	100	100	99	100	100
Belarús	100	100	100	84	93	61	100
Bélgica	...	100
Belice	91	100	82	47	71	25	100
Benin	67	78	57	33	59	11	10
Bután	62	86	60	70	65	70	...
Bolivia	85	95	68	46	60	22	69
Bosnia y Herzegovina	97	99	96	95	99	92	85
Botswana	95	100	90	42	57	25	100
Brasil	90	96	57	75	83	37	...
Bulgaria	99	100	97	99	100	96	100
Burkina Faso	61	94	54	13	42	6	17
Burundi	79	92	77	36	47	35	1
Camboya	41	64	35	17	53	8	0
Camerún	66	86	44	51	58	43	20
Canadá	100	100	99	100	100	99	...
Cabo Verde	80	86	73	43	61	19	90
República Centroafricana	75	93	61	27	47	12	0
Chad	42	41	43	9	24	4	55
Chile	95	100	58	91	95	62	100
China	77	93	67	44	69	28	...

Continúa ...

25.25 PRINCIPALES INDICADORES DE SALUD, 2004, 2005, 2006

País	% de la población que usa fuentes mejoradas de agua potable 2004			% de la población que usa instalaciones adecuadas de saneamiento 2004			% de vacunas regulares del PAI financiadas por el gobierno 2006
	Total	Urbana	Rural	Total	Urbana	Rural	Rural
Colombia	93	99	71	86	96	54	100
Comoras	86	92	82	33	41	29	0
Congo	58	84	27	27	28	25	75
Congo, Rep.Democrática del	46	82	29	30	42	25	0
Islas Cook	94	98	88	100	100	100	100
Costa Rica	97	100	92	92	89	97	...
Costa de Marfil	84	97	74	37	46	29	28
Croacia	100	100	100	100	100	100	100
Cuba	91	95	78	98	99	95	99
Chipre	100	100	100	100	100	100	36
República Checa	100	100	100	98	99	97	...
Dinamarca	100	100	100	100
Djibouti	73	76	59	82	88	50	...
Dominica	97	100	90	84	86	75	100
República Dominicana	95	97	91	78	81	73	69
Ecuador	94	97	89	89	94	82	100
Egipto	98	99	97	70	86	58	100
El Salvador	84	94	70	62	77	39	100
Guinea Ecuatorial	43	45	42	53	60	46	0
Eritrea	60	74	57	9	32	3	10
Estonia	100	100	99	97	97	96	100
Etiopía	22	81	11	13	44	7	0
Fiji	47	43	51	72	87	55	100
Finlandia	100	100	100	100	100	100	100
Francia	100	100	100
Gabón	88	95	47	36	37	30	100
Gambia	82	95	77	53	72	46	35
Georgia	82	96	67	94	96	91	71
Alemania	100	100	100	100	100	100	...
Ghana	75	88	64	18	27	11	...
Granada	95	97	93	96	96	97	100
Guatemala	95	99	92	86	90	82	...
Guinea	50	78	35	18	31	11	40
Guinea-Bissau	59	79	49	35	57	23	...
Guyana	83	83	83	70	86	60	100
Haití	54	52	56	30	57	14	...
Honduras	87	95	81	69	87	54	100
Hungría	99	100	98	95	100	85	100
Islandia	100	100	100	100	100	100	...
India	86	95	83	33	59	22	100
Indonesia	77	87	69	55	73	40	87
Irán, República Islámica de	94	99	84	100
Iraq	81	97	50	79	95	48	100
Irlanda	...	100	100
Israel	100	100	100	...	100
Jamaica	93	98	88	80	91	69	100
Japón	100	100	100	100	100	100	...

Continúa ...

25.25 PRINCIPALES INDICADORES DE SALUD, 2004, 2005, 2006

País	% de la población que usa fuentes mejoradas de agua potable 2004			% de la población que usa instalaciones adecuadas de saneamiento 2004			% de vacunas regulares del PAI financiadas por el gobierno 2006
	Total	Urbana	Rural	Total	Urbana	Rural	Rural
Jordania	97	99	91	93	94	87	100
Kazajstán	86	97	73	72	87	52	100
Kenia	61	83	46	43	46	41	80
Kiribati	65	77	53	40	59	22	100
Corea, Rep.Pop.Democrática de	100	100	100	59	58	60	...
Corea, República de	92	97	71
Kirguistán	77	98	66	59	75	51	40
Lao, Rep.Democrática Popular	51	79	43	30	67	20	0
Letonia	99	100	96	78	82	71	100
Libano	100	100	100	98	100	87	100
Lesotho	79	92	76	37	61	32	1
Liberia	61	72	52	27	49	7	0
Libia, Jamahiriya Árabe	97	97	96	100
Lituania	100
Luxemburgo	100	100	100
Madagascar	50	77	35	34	48	26	18
Malawi	73	98	68	61	62	61	20
Malasia	99	100	96	94	95	93	100
Maldivas	83	98	76	59	100	42	75
Mali	50	78	36	46	59	39	77
Malta	100	100	100	...	100	...	70
Islas Marshall	87	82	96	82	93	58	100
Mauritania	53	59	44	34	49	8	100
Mauricio	100	100	100	94	95	94	100
México	97	100	87	79	91	41	100
Micronesia (Estados Federados de)	94	95	94	28	61	14	100
Moldova, República de	92	97	88	68	86	52	...
Mónaco	100	100	...	100	100
Mongolia	62	87	30	59	75	37	...
Marruecos	81	99	56	73	88	52	100
Mozambique	43	72	26	32	53	19	100
Myanmar	78	80	77	77	88	72	...
Namibia	87	98	81	25	50	13	100
Nepal	90	96	89	35	62	30	18
Países Bajos	100	100	100	100	100	100	100
Nueva Zelanda	...	100	100
Nicaragua	79	90	63	47	56	34	83
Níger	46	80	36	13	43	4	19
Nigeria	48	67	31	44	53	36	100
Niue	100	100	100	100	100	100	100
Noruega	100	100	100	100
Territorio Palestino Ocupado	92	94	88	73	78	61	...
Omán	97
Pakistán	91	96	89	59	92	41	100
Palau	85	79	94	80	96	52	100
Panamá	90	99	79	73	89	51	100
Papúa Nueva Guinea	39	88	32	44	67	41	100
Paraguay	86	99	68	80	94	61	100
Perú	83	89	65	63	74	32	96
Filipinas	85	87	82	72	80	59	100

Continúa ...

25.25 PRINCIPALES INDICADORES DE SALUD, 2004, 2005, 2006

País	% de la población que usa fuentes mejoradas de agua potable 2004			% de la población que usa instalaciones adecuadas de saneamiento 2004			% de vacunas regulares del PAI financiadas por el gobierno 2006
	Total	Urbana	Rural	Total	Urbana	Rural	Rural
Qatar	100	100	100	100	100	100	100
Rumania	57	91	16	...	89	...	100
Federación de Rusia	97	100	88	87	93	70	...
Ruanda	74	92	69	42	56	38	28
Saint Kitts y Nevis	100	99	99	95	96	96	100
Santa Lucía	98	98	98	89	89	89	...
San Vicente y las Granadinas	93	96	100
Samoa	88	90	87	100	100	100	100
Santo Tomé y Príncipe	79	89	73	25	32	20	0
Arabia Saudita	...	97	100	...	100
Senegal	76	92	60	57	79	34	37
Seychelles	88	100	75	100	100
Sierra Leona	57	75	46	39	53	30	...
Singapur	100	100	...	100	100
Eslovaquia	100	100	99	99	100	98	100
Eslovenia	70
Islas Salomón	70	94	65	31	98	18	...
Somalia	29	32	27	26	48	14	0
Sudáfrica	88	99	73	65	79	46	100
España	100	100	100	100	100	100	100
Sri Lanka	79	98	74	91	98	89	68
Sudán	70	78	64	34	50	24	0
Surinam	92	98	73	94	99	76	...
Swazilandia	62	87	54	48	59	44	100
Suecia	100	100	100	100	100	100	...
Suiza	100	100	100	100	100	100	5
Siría, República Árabe	93	98	87	90	99	81	100
Tayikistán	59	92	48	51	70	45	5
Tanzania, República Unida de	62	85	49	47	53	43	83
Tailandia	99	98	100	99	98	99	100
Timor Oriental	58	77	56	36	66	33	0
Togo	52	80	36	35	71	15	100
Tonga	100	100	100	96	98	96	75
Trinidad y Tobago	91	92	88	100	100	100	100
Túnez	93	99	82	85	96	65	100
Turquía	96	98	93	88	96	72	...
Turkmenistán	72	93	54	62	77	50	...
Tuvalu	100	94	92	90	93	84	10
Uganda	60	87	56	43	54	41	8
Ucrania	96	99	91	96	98	93	99
Emiratos Árabes Unidos	100	100	100	98	98	95	...
Reino Unido	100	100	100	100
Estados Unidos de América	100	100	100	100	100	100	...
Uruguay	100	100	100	100	100	99	100
Uzbekistán	82	95	75	67	78	61	64
Vanuatu	60	86	52	50	78	42	100
Venezuela, Rep. Bolivariana de	83	85	70	68	71	48	...
Vietnam	85	99	80	61	92	50	80
Yemen	67	71	65	43	86	28	100
Zambia	58	90	40	55	59	52	85
Zimbabwe	81	98	72	53	63	47	0

Continúa ...

25.25 PRINCIPALES INDICADORES DE SALUD, 2004, 2005, 2006

País	Población inmunizada 2006 (%)						N° estimado de personas que viven con el VIH/SIDA 2005 (miles)		
	Niños de 1 año vacunados						Todas las edades	Mujeres > 15 años	
	BCG	DPT		Polio	Saram- pión	Hep B3			Hib 3
	1	3	3						
Mundo	87	89	79	80	80	60	22	38 600	17 300
Países industrializados	...	98	96	94	93	64	82	24 500	13 200
Países en desarrollo	86	88	78	79	78	59	17	17 500	9 400
Países menos adelantados	85	87	77	77	74	50	17	6 900	3 700
ECE/CEI	95	96	95	95	97	92	3	510	210
África al sur del Sahara	82	83	72	74	72	48	24	5 900	1 600
África oriental y meridional	85	86	78	77	76	58	36	2 300	750
África occidental y central	79	81	67	70	68	38	13	1 900	640
África septentrional y Oriente Medio	92	95	91	91	89	88	24	2 000	530
Asia meridional	82	82	63	66	65	25	...	35 100	16 400
Asia Oriental y Pacífico	91	92	89	89	89	86	2	11 700	6 000
América Latina y el Caribe	96	96	92	92	93	89	90	1 500	450
Afganistán	90	90	77	77	68	<1	<0,1
Albania	98	98	98	97	97	98
Argelia	99	98	95	95	91	80	...	19	4
Andorra	...	97	93	93	91	84	93
Angola	65	66	44	44	48	320	170
Antigua y Barbuda	...	96	99	99	99	99	99
Argentina	99	93	91	92	97	84	91	130	36
Armenia	91	95	87	87	92	78	...	3	<1
Australia	...	97	92	92	94	94	94	16	<1
Austria	...	94	83	83	80	83	83	12	2
Azerbaiyán	99	97	95	97	96	93	...	5	<1
Bahamas	...	95	95	94	88	96	95	7	4
Bahrein	...	99	98	98	99	98	97	<1	...
Bangladesh	96	96	88	88	81	88	...	11	1
Barbados	...	81	84	85	92	84	84	3	<1
Belarús	99	99	99	97	97	98	...	20	5
Bélgica	...	98	97	97	88	78	95	14	5
Belize	97	96	98	98	99	98	98	4	1
Benin	99	99	93	93	89	93	93	87	45
Bután	92	98	95	96	90	95	...	<0,5	<0,1
Bolivia	93	94	81	79	81	81	81	7	2
Bosnia y Herzegovina	97	94	87	91	90	82	85	<0,5	...
Botswana	99	98	97	97	90	85	...	270	140
Brasil	99	99	99	99	99	97	99	620	220
Brunei Darussalam	96	99	99	99	97	99	99	<0,1	<0,1
Bulgaria	98	97	95	96	96	96	...	<0,5	...
Burkina Faso	99	99	95	94	88	76	76	150	80
Burundi	84	86	74	64	75	74	74	150	79
Camboya	87	85	80	80	78	80	...	130	59
Camerún	85	87	81	78	73	81	...	510	290
Canadá	...	97	94	94	94	14	94	60	10
Cabo Verde	70	74	72	72	65	69
República Centroafricana	70	65	40	40	35	250	130
Chad	40	45	20	36	23	180	90
Chile	98	95	94	94	91	94	94	28	8
China	92	94	93	94	93	91	...	650	180
Colombia	88	95	86	86	88	86	86	160	45
Comoras	84	78	69	69	66	69	...	<0,5	<0,1
Congo	84	81	79	79	66	120	61
Congo, Rep.Democrática del	87	87	77	78	73	1 000	520
Islas Cook	99	99	99	99	99	99
Costa Rica	88	89	91	91	89	90	89	7	2

Continúa ...

25.25 PRINCIPALES INDICADORES DE SALUD, 2004, 2005, 2006

País	Población inmunizada 2006 (%)						Nº estimado de personas que viven con el VIH/SIDA 2005 (miles)		
	Niños de 1 año vacunados						Todas las edades	Mujeres > 15 años	
	BCG	DPT		Polio	Saram- pión	Hep B3			Hib
	1	3	3			3			
Costa de Marfil	77	95	77	76	73	77	...	750	400
Croacia	98	96	96	96	96	...	96	<0,5	...
Cuba	99	96	89	99	96	89	97	5	3
Chipre	...	99	97	97	87	93	90	<0,5	...
República Checa	99	98	98	98	97	98	97	2	<1,0
Dinamarca	...	93	93	93	99	...	93	6	1
Djibouti	88	76	72	72	67	15	8
Dominica	99	99	95	88	99	7	7
República Dominicana	95	93	81	85	99	74	69	66	31
Ecuador	99	99	98	97	97	98	98	23	12
Egipto	99	98	98	98	98	98	...	5	<1
El Salvador	93	98	96	96	98	96	96	36	10
Guinea Ecuatorial	73	65	33	39	51	9	5
Eritrea	99	99	97	96	95	97	...	59	31
Estonia	99	98	95	95	96	95	88	10	2
Etiopía	72	80	72	69	63
Fiji	93	84	81	83	99	81	81	<1	<0,5
Finlandia	98	99	97	97	97	...	98	2	<1
Francia	84	98	98	98	87	29	87	130	45
Gabón	89	69	38	31	55	38	...	60	33
Gambia	99	95	95	95	95	95	95	20	11
Georgia	95	99	87	88	95	83	...	6	<1
Alemania	...	96	90	96	94	86	94	49	15
Ghana	99	87	84	84	85	84	84	320	180
Grecia	88	96	88	87	88	88	88	9	2
Granada	...	87	91	91	98	91	91
Guatemala	96	93	80	81	95	80	80	61	16
Guinea	90	99	71	70	67	85	53
Guinea-Bissau	87	85	77	74	60	32	17
Guyana	96	95	93	92	90	93	93	12	7
Haití	75	83	53	52	58	190	96
Honduras	90	95	87	87	91	87	87	63	16
Hungría	99	99	99	99	99	...	99	3	<1
Islandia	...	97	97	97	95	...	97	<0,5	<0,1
India	78	78	55	58	59	6	...	2 500	1 600
Indonesia	82	88	70	70	72	70	...	170	29
Irán (República Islámica de)	99	99	99	99	99	99	...	66	11
Iraq	91	83	60	63	60	75
Irlanda	93	97	91	91	86	...	91	5	2
Israel	...	98	95	93	95	95	96	4	...
Italia	...	97	96	97	87	96	95	150	50
Jamaica	90	86	85	86	87	87	87	25	7
Japón	...	99	99	97	99	17	10
Jordania	95	99	98	98	99	98	98	<1	...
Kazajstán	99	99	99	99	99	99	...	12	7
Kenia	92	90	80	77	77	80	80	1 300	740
Kiribati	99	98	86	86	61	88
Corea, Rep.Pop.Democrática de	96	91	89	98	96	96
Corea, República de	98	98	98	98	99	99	...	13	7
Kuwait	...	99	99	99	99	99	99	<1	...
Kirguistán	99	96	92	93	97	90	...	4	<1
Lao, Rep.Democrática Popular	61	68	57	56	48	57	...	4	<1
Letonia	99	99	98	98	95	97	99	10	2
Libano	...	98	92	92	96	88	92	3	<1

Continúa ...

25.25 PRINCIPALES INDICADORES DE SALUD, 2004, 2005, 2006

País	Población inmunizada 2006 (%)						N° estimado de personas que viven con el VIH/SIDA 2005 (miles)		
	Niños de 1 año vacunados						Todas las edades	Mujeres > 15 años	
	BCG	DPT		Polio	Saram- pión	Hep B3			Hib 3
	1	3	3						
Lesotho	96	95	83	80	85	85	...	270	150
Liberia	89	99	88	87	94
Libia, Jamahiriya Árabe	99	98	98	98	98	98
Lituania	99	98	94	94	97	95	94	3	<1
Luxemburgo	...	99	99	99	95	95	98	<1	...
Madagascar	72	71	61	63	59	61	...	49	13
Malawi	99	99	99	99	85	99	99	940	500
Malasia	99	88	96	96	90	87	89	69	17
Maldivas	99	99	98	98	97	98
Mali	85	95	85	83	86	90	16	130	66
Malta	...	85	85	83	94	86	83	<0,5	...
Islas Marshall	92	90	74	95	96	97	60
Macedonia (ex República Yugoslava de)	92	95	93	92	94	89	...	<0,5	...
Mauritania	86	85	68	68	62	68	...	12	6
Mauricio	97	96	97	98	99	97	96	4	<1
México	99	99	98	98	96	98	98	180	42
Micronesia (Estados Federados de)	55	86	67	81	83	84	59
Moldova, República de	99	97	97	98	96	98	...	29	16
Mónaco	90	99	99	99	99	99	99
Mongolia	98	99	99	98	99	98	56	<0,5	<0,1
Montenegro	98	95	90	90	90	90	90
Marruecos	95	99	97	97	95	95	10	19	4
Mozambique	87	88	72	70	77	72	...	1 800	960
Myanmar	85	86	82	82	78	75	...	360	110
Namibia	88	90	74	74	63	230	130
Nauru	99	98	72	45	99	99
Nepal	93	93	89	91	85	69	...	75	16
Países Bajos	...	98	98	98	96	...	97	18	6
Nueva Zelanda	...	92	89	89	82	87	80	1	...
Nicaragua	99	94	87	88	99	87	87	7	2
Niger	64	58	39	55	47	79	42
Nigeria	69	72	54	61	62	41	...	2 900	1 600
Niue	99	99	99	99	99	99	99
Noruega	...	97	93	93	91	...	94	3	<1
Territorio Palestino Ocupado	99	98	96	96	99	97
Omán	99	98	98	98	96	99	98
Pakistán	89	90	83	83	80	83	...	85	14
Palau	...	98	98	98	98	98	98
Panamá	99	99	99	99	94	99	99	17	4
Papúa Nueva Guinea	75	85	75	75	65	70	...	60	34
Paraguay	75	90	73	72	88	73	73	13	4
Perú	99	98	94	95	99	94	94	93	26
Filipinas	91	90	88	88	92	77	...	12	3
Polonia	94	99	99	99	99	98	31	25	8
Portugal	89	94	93	93	93	94	93	32	1
Qatar	99	99	96	95	99	96	96
Rumania	99	98	97	97	95	99	...	7	...
Federación de Rusia	97	99	99	99	99	98	...	940	210
Ruanda	98	99	99	99	95	99	99	190	91
Saint Kitts y Nevis	99	99	99	99	99	99	99
Santa Lucía	94	94	85	85	94	85	85
San Vicente y las Granadinas	99	99	99	99	99	99	99
Samoa	84	80	56	57	54	56
San Marino	...	94	95	95	94	95	95

Continúa ...

25.25 PRINCIPALES INDICADORES DE SALUD, 2004, 2005, 2006

Conclusión

País	Población inmunizada 2006 (%)						Nº estimado de personas que viven con el VIH/SIDA 2005 (miles)	
	Niños de 1 año vacunados						Todas las edades	Mujeres > 15 años
	BCG	DPT		Polio	Saram- pión	Hep B3		
	1	3	3					
Santo Tomé y Príncipe	98	99	99	97	85	75
Arabia Saudita	95	97	96	96	95	96	96	...
Senegal	99	99	89	89	80	89	89	61
Serbia	99	97	92	97	88	93	42	...
Seychelles	99	99	99	99	99	99
Sierra Leona	82	77	64	64	67	48
Singapur	98	96	95	95	93	94	...	6
Eslovaquia	98	99	99	99	98	99	99	<0,5
Eslovenia	...	98	97	97	96	...	97	<0,5
Islas Salomón	84	96	91	91	84	93
Somalia	50	40	35	35	35	44
Sudáfrica	97	99	99	99	85	99	99	5 500
España	...	98	98	98	97	81	98	140
Sri Lanka	99	99	99	98	99	98	...	5
Sudán	77	91	78	77	73	60	...	350
Surinam	...	94	84	84	83	84	84	5
Swazilandia	78	73	68	67	57	68	...	220
Suecia	17	99	99	99	95	...	99	8
Suiza	...	98	95	94	86	...	92	17
Siria, República Árabe	99	99	99	99	98	98	99	...
Tayikistán	94	93	86	81	87	86	...	5
Tanzania, República Unida de	99	94	90	91	93	90	...	1 400
Tailandia	99	99	98	98	96	96	...	580
Timor Oriental	72	75	67	66	64
Togo	96	91	87	87	83	110
Tonga	99	99	99	99	99	99	99	...
Trinidad y Tobago	...	93	92	89	89	89	89	27
Túnez	99	99	99	99	98	99	...	9
Turquía	88	92	90	90	98	82	...	<2
Turkmenistán	99	99	98	98	99	98	...	<0,5
Tuvalu	99	99	97	97	84	97
Uganda	85	89	80	81	89	80	80	1 000
Ucrania	97	98	98	99	98	96	11	410
Emiratos Árabes Unidos	98	97	94	94	92	92	94	...
Reino Unido	...	97	92	92	85	...	92	68
Estados Unidos de América	...	99	96	92	93	92	94	1 200
Uruguay	99	99	95	95	94	95	95	10
Uzbekistán	98	96	95	94	95	97	...	31
Vanuatu	92	90	85	85	99	85
Venezuela (Rep.Bolivariana de)	83	78	71	73	55	71	71	110
Vietnam	95	94	94	94	93	93	...	260
Yemen	70	92	85	85	80	85	85	...
Zambia	94	94	80	80	84	80	80	1 100
Zimbabwe	99	95	90	90	90	90	...	1 700

PAI - Programa Ampliado de Inmunización.

BCG - Porcentaje de recién nacidos que recibieron Bacilo Calmette Guérin (vacuna contra la tuberculosis).

DPT1 - Porcentaje de recién nacidos que recibieron su primera dosis de la vacuna contra la difteria, la tos ferina (pertusis) y el tétanos.

DPT3 - Porcentaje de recién nacidos que recibieron tres dosis de la vacuna contra la difteria, la tos ferina (pertusis) y el tétanos.

HepB3 - Porcentaje de recién nacidos que recibieron tres dosis de la vacuna contra la hepatitis B.

Hib3 - Porcentaje de recién nacidos que recibieron tres dosis de la vacuna Haemophilus influenzae tipo b.

Fuente: UNICEF - "Estado Mundial de la Infancia 2006".

25.26 INDICADORES ECONÓMICOS Y SOCIALES, 1970-2006

País	Ingreso Nacional Bruto per cápita US \$	Tasa media anual de crecimiento del PBI per cápita (%)		% de la población que vive con menos de un dólar diario	% de gasto del gobierno central asignado a (1995-2005*)			Servicio de la deuda como % de la exportación de bienes y servicios	
		2005	1970-1990		1990-2006	1995-2005*	Salud	Edu-Defensa cación	1990
		Mundo	7 406	2,3	2,3	19	14	5	11
Países industrializados	37 217	2,3	1,9	...	18	4	12
Países en desarrollo	1 967	2,5	4,1	20	3	9	10	18	13
Países menos adelantados	438	...	2,3	38	5	14	14	13	8
ECEICEI	4 264	...	1,1	2	7	6	9	...	18
África al sur del Sahara	851	...	1,1	43	11	10
África oriental y meridional	1 171	...	1,2	34	6	6
África occidental y central	553	...	1,0	52	20	15
África septentrional y Oriente Medio	2 104	-0,2	2,2	4	5	13	15	21	14
Asia meridional	777	2,1	3,9	32	2	3	14	21	...
Asia Oriental y Pacífico	2 371	5,7	6,7	9	1	7	11	16	6
América Latina y el Caribe	4 847	1,4	1,4	9	7	15	4	20	18
Afganistán	250x	1,6x
Albania	2 960	-0,7x	5,2	<2	4	2	4	4x	2x
Argelia	3 030	1,6	1,3	<2	4	24	17	62	19x
Andorra	d
Angola	1 980	0,4x	2,1	...	6x	15x	34x	7	9
Antigua y Barbuda	11 210	6,5x	1,8
Argentina	5 150	-0,7	1,3	7	5	5	3	30	12
Armenia	1 930	...	5,2	<2	5x
Australia	35 990	1,6	2,5	...	15	10	6
Austria	39 590	2,4	1,9	...	14	10	2
Azerbaiyán	1 850	...	1,5	4	1	4	12	...	4x
Bahamas	14 920x	1,8	0,4x	...	16	20	3
Bahrein	14 370x	-1,3x	2,3x	...	8	15	14
Bangladesh	480	0,6	3,0	41	7	17	10	17	5
Barbados	d	1,8	1,5x	14	5
Belarús	3 380	...	2,8	<2	3	4	3	...	1x
Bélgica	38 600	2,2	1,8	...	16	3	3
Belice	3 650	2,9	2,3	...	8	20	5	5	34
Benin	540	0,0	1,4	31	6x	31x	17x	7	6x
Bután	1 410	4,7x	4,8	...	9	13	...	5x	5x
Bolivia	1 100	-1,1	1,3	23	10	21	5	31	13
Bosnia y Herzegovina	2 980	...	11,6x	3x
Botswana	5 900	8,3	4,8	28x	5	26	8	4	1
Brasil	4 730	2,3	1,1	8	6	6	3	19	26
Brunei Darussalam	24 100x	-2,1x	-0,8x
Bulgaria	3 990	3,4x	2,0	<2	12	5	6	19	28
Burkina Faso	460	1,4	1,5	27	7x	17x	14x	6	10x
Burundi	100	1,1	-2,6	55	2	15	23	41	41
Camboya	480	...	5,8x	34	0x
Camerún	1 080	3,4	0,7	17	3	12	10	18	11x
Canadá	36 170	2,0	2,2	...	9	2	6
Cabo Verde	2 130	...	3,3	5	6
República Centroafricana	360	-1,3	-0,6	67x	8	12x
Chad	480	-0,9	2,4	...	8x	8x	...	2	7x
Chile	6 980	1,5	3,7	<2	14	17	7	20	15
China	2 010	6,6	8,8	10	0	2	12	10	3
Colombia	2 740	2,0	0,8	7	9	20	13	39	34
Comoras	660	0,1x	-0,4	2	3x
Congo	950x	3,1	-0,8	...	4	4	10	32	2
Congo, Rep. Democrática del	130	-2,4	-4,7	...	0	0	18	5x	0x
Costa Rica	4 980	0,7	2,4	3	21	22	0	21	5

Continúa ...

25.26 INDICADORES ECONÓMICOS Y SOCIALES, 1970-2006

País	Ingreso Nacional Bruto per cápita US \$	Tasa media anual de crecimiento del PBI per cápita (%)		% de la población que vive con menos de un dólar diario	% de gasto del gobierno central asignado a (1995-2005*)			Servicio de la deuda como % de la exportación de bienes y servicios		
		1970-1990	1990-2006		1995-2005*	Salud	Edu- cación	Defensa	1990	2005
Costa de Marfil	870	-1,9	-0,5	15	4x	21x	4x	26	4	
Croacia	9 330	...	2,8	<2	13	8	4	...	27x	
Cuba	1170x	...	3,5x	...	23x	10x	
Chipre	18 430x	5,9x	2,3x	...	6	12	4	
República Checa	12 680	...	2,1	<2	16	10	4	...	10x	
Dinamarca	51 700	1,5	1,9	...	1	12	5	
Djibouti	1 060	...	-2,4	4x	
Dominica	3 960	4,7x	1,4	4	13	
República Dominicana	2 850	2,1	3,7	3	10	13	4	7	6	
Ecuador	2 840	1,3	1,0	18	11x	18x	13x	27	28	
Egipto	1 350	4,3	2,4	3	3	15	9	18	6	
El Salvador	2 540	-1,8	1,6	19	13	15	3	14	7	
Guinea Ecuatorial	8 250	...	21,6	2	0x	
Eritrea	200	...	0x	13x	
Estonia	11 410	1,5x	4,9	<2	16	7	5	...	15x	
Etiopía	180	...	1,9	23	1	5	17	33	4	
Fiji	3 300	0,6x	1,4x	...	9	18	6	12	6x	
Finlandia	40 650	2,9	2,6	...	3	10	4	
Francia	36 550	2,2	1,6	...	16x	7x	6x	
Gabón	5 000	0,0	-1,0	4	11x	
Gambia	310	0,9	0,3	59	7x	12x	4x	18	11	
Georgia	1 560	3,2	1,0	7	3	4	9	...	8x	
Alemania	36 620	2,2x	1,4	...	19	1	4	
Ghana	520	-2,1	2,1	45	7x	22x	5x	21	6	
Grecia	21 690	1,3	2,7	...	7	11	8	
Granada	4 420	4,9x	2,3	...	10x	17x	...	2	6	
Guatemala	2 640	0,2	1,2	14	11x	17x	11x	11	5	
Guinea	410	0,3x	1,3	...	3x	11x	29x	18	17x	
Guinea-Bissau	190	-0,1	-2,5	...	1x	3x	4x	21	11x	
Guyana	1 130	-1,5	3,0	<2x	5x	
Haití	480	-0,3	-2,0	54	5	3	
Honduras	1 200	0,6	0,6	15	10x	19x	7x	30	7	
Hungría	10 950	2,9	3,2	<2	6	5	3	30	30	
Islandia	50 580	3,2	2,3	...	26	10	
India	820	2,2	4,4	34	2	2	13	25	18x	
Indonesia	1 420	4,7	2,2	8	1	4	7	31	20x	
Irán, Rep. Islámica de	3 000	-2,3	2,5	<2	6	7	14	1	4x	
Iraq	2170x	-4,3x	
Irlanda	45 580	2,8	6,0	...	16	14	3	
Israel	18 580x	1,9	1,5x	...	13	15	19	
Italia	32 020	2,8	1,3	...	3	10	3	
Jamaica	3 480	-1,3	0,7	<2	7	15	2	20	16	
Japón	38 410	3,0	0,9	...	2x	6x	4x	18	5	
Jordania	2 660	2,5x	1,8	<2	10	16	19	18x	7x	
Kazajstán	3 790	...	2,6	<2	4	4	5	...	38x	
Kenia	580	1,2	0,0	23	7	26	6	26	4	
Kiribati	1 230	-5,3	1,9	22x	
Corea, Rep.Pop.Democ. de	a	
Corea, República de	17 690	6,2	4,5	<2	0	14	10	10x	10x	
Kuwait	30 630x	-6,8x	0,6x	...	6	12	15	
Kirguistán	490	...	-0,9	<2	11	20	10	...	11x	
Lao, Rep. Democrática Popular	500	...	4,1	27	8	8x	
Letonia	8 100	3,4	4,2	<2	11	6	4	...	18x	

Continúa ...

25.26 INDICADORES ECONÓMICOS Y SOCIALES, 1970-2006

País	Ingreso Nacional Bruto per cápita US \$	Tasa media anual de crecimiento del PBI per cápita (%)		% de la población que vive con menos de un dólar diario	% de gasto del gobierno central asignado a (1995-2005*)			Servicio de la deuda como % de la exportación de bienes y servicios	
		1970-1990	1990-2006		1995-2005*	Salud	Edu- cación	Defensa	1990
		2005	1990	2006	1995-2005*	Salud	Edu- cación	Defensa	1990
Libano	5 490	...	2,5	...	2	7	11	1x	63x
Lesotho	1 030	3,1	2,3	36	6	25	5	4	5
Liberia	140	-4,2	2,2	36x	5x	11x	9x	...	0x
Libia, Jamahiriya Árabe	7 380	-4,8x
Liechtenstein	d
Lituania	7 870	...	2,5	<2	10	7	4	...	13x
Luxemburgo	76 040	2,7	3,3	...	13	10	1
Madagascar	280	-2,4	-0,5	61	8	13	5	32	14
Malawi	170	-0,1	1,1	21	7x	12x	5x	23	6x
Malasia	5 490	4,0	3,2	<2	6	23	11	12	5
Maldivas	2 680	...	4,2x	...	9	14	10	4	7
Mali	440	-0,5	2,2	36	2x	9x	8x	8	5x
Malta	13 610x	6,5	2,7x	...	14	13	2	0x	3x
Islas Marshall	3 000	...	-2,2
Mauritania	740	-0,6	0,5	26	4x	23x	...	24	20x
Mauricio	5 450	5,1x	3,7	...	9	16	1	6	6
México	7 870	1,6	1,5	3	5	25	3	16	17
Micronesia, Estados Federados de	2 380	...	-0,2
Moldova, República de	1 100	1,8x	-2,0	<2	13	9	1	...	10x
Mónaco	d
Mongolia	880	...	3,3x	11	6	9	9	...	2x
Montenegro	3 860	...	2,6x
Marruecos	1 900	2,0	1,6	<2	3	18	13	18	11
Mozambique	340	-1,0x	4,4	36	5x	10	35x	21	3
Myanmar	220x	1,5	6,6x	...	5	15	22	17	3x
Namibia	3 230	-2,3x	1,5	35x	10x	22	7x	12	4
Nepal	290	1,1	1,9	24	5	18	11	12x	5x
Países Bajos	42 670	1,5	1,8	...	10	11	4
Nueva Zelanda	27 250	0,8	2,1	...	18	20	3
Nicaragua	1 000	-3,8	1,9	45	13x	15x	6x	2	6
Niger	260	-2,2	-0,5	61	12	6x
Nigeria	640	-1,4	0,7	71	1x	3x	3x	22	16
Noruega	66 530	3,2	2,6	...	16	6	5
Territorio Palestino Ocupado	1 230x	...	-2,8x
Omán	9 070x	3,3	1,8x	...	7	15	33	12	7
Pakistán	770	3,0	1,4	17	1	1	20	16	9
Palau	7 990
Panamá	4 890	0,3	2,3	7	18	16	...	3	17
Papúa Nueva Guinea	770	-0,7	0,2	...	7	22	4	37	9
Paraguay	1 400	2,8	-0,5	14	7x	22x	11x	12	11
Perú	2 920	-0,6	2,3	11	13	7	...	6	25
Filipinas	1 420	0,8	1,7	15	2	19	5	23	16
Polonia	8 190	...	4,3	<2	11	12	4	4	28
Portugal	18 100	2,6	1,9	<2x	16	16	3
Qatar	12 000x
Rumania	4 850	0,9x	2,0	<2	14	7	5	0	17
Federación de Rusia	5 780	...	0,6	<2	9	4	13	...	9x
Ruanda	250	1,2	0,3	60	5x	26x	...	10	7
Saint Kitts y Nevis	8 840	6,3x	2,8	3	23
Santa Lucía	5 110	5,3x	1,1	2	6
San Vicente y las Granadinas	3 930	3,3	1,7	...	12	16	...	3	11
Samoa	2 270	-0,1x	2,5	5	5
San Marino	d	18	9

Continúa ...

25.26 INDICADORES ECONÓMICOS Y SOCIALES, 1970-2006

Conclusión

País	Ingreso Nacional Bruto per cápita US \$	Tasa media anual de crecimiento del PBI per cápita (%)		% de la población que vive con menos de un dólar diario	% de gasto del gobierno central asignado a (1995-2005*)			Servicio de la deuda como % de la exportación de bienes y servicios	
		1970-1990	1990-2006		1995-2005*	Salud	Edu- cación	Defensa	1990
		2005	1970-1990	1990-2006	1995-2005*	Salud	Edu- cación	Defensa	1990
Santo Tomé y Príncipe	780	...	0,5x	28	31x
Arabia Saudita	12 510x	-1,5	0,1x	...	6x	14x	36x
Senegal	750	-0,3	1,2	17	3	14	7	14	9x
Serbia	3 910
Seychelles	8 650	2,9	1,4	...	10	9	4	7	6
Sierra Leona	240	-0,4	-0,8	57x	10x	13x	10x	8	8
Singapur	29 320	5,6	3,7	...	6	22	29
Eslovaquia	9 870	...	2,9	<2	18	4	5	...	13x
Eslovenia	18 890	...	3,3	<2	15	13	3	10x	16x
Islas Salomón	680	3,4	-2,3	10	7x
Somalia	130x	-0,9	1x	2x	38x	25x	...
Sudáfrica	5 390	0,1	0,8	11	6x
España	27 570	1,9	2,5	...	15	2	4
Sri Lanka	1 300	3,0	3,8	6	6	10	18	10	4
Sudán	810	0,1	3,7	...	1	8	28	4	6
Surinam	3 200	-2,2x	1,4
Swazilandia	2 430	2,1	0,4	48	8	20	8	6	2
Suecia	43 580	1,8	2,2	...	3	6	5
Suiza	57 230	1,2	0,7	...	0	4	6
Siría, República Árabe	1 570	1,9	1,4	...	2	9	24	20	2
Tayikistán	390	...	-3,1	7	2	4	9	...	6x
Tanzania, Rep. Unida de	350	...	1,6	58	6x	8x	16x	25	2
Tailandia	2 990	4,8	2,8	<2	8	20	6	14	14
Macedonia (ex Rep. Yugoslava de)	3 060	...	0,2	<2	9x
Timor-Oriental	840
Togo	350	-0,6	-0,1	...	5x	20x	11x	8	0x
Tonga	2 170	...	1,9	...	7x	13x	...	2	2x
Trinidad y Tobago	13 340	0,5	4,7	12x	8	17	2	18	4x
Túnez	2 970	2,5	3,3	<2	5	20	5	22	12
Turquía	5 400	1,9	1,9	3	3	10	8	27	29
Turkmenistán	1340x	...	-6,8x	12x	30x
Uganda	300	...	3,1	85x	2x	15x	26x	47	7
Ucrania	1 950	...	-1,5	<2	3	6	3	...	10x
Emiratos Árabes Unidos	23 950x	-4,8x	-0,9x	...	7	17	30
Reino Unido	40 180	2,0	2,5	...	15	4	7
Estados Unidos de América	44 970	2,2	2,1	...	24	3	20
Uruguay	5 310	0,9	1,2	<2	7	8	4	31	27
Uzbekistán	610	...	0,7	<2	21x
Vanuatu	1 710	-0,5x	-0,3	2	1
Venezuela, Rep. Bolivariana de	6 070	-1,6	-0,6	19	8	21	5	22	9
Vietnam	690	...	6,0	<2x	4	14	...	7x	3x
Yemen	760	...	1,5	16	4	22	19	4	2
Zambia	630	-2,4	0,0	64	13	14	4	13	22x
Zimbabwe	340x	-0,4	-2,4	56	8	24	7	19	6x

a: ingresos bajos (905 dólares o menos); b: ingresos de bajos a mediano (de 906 dólares a 3 595 dólares); c: ingresos medianos altos (3 596 a 11 115 dólares) y d: ingresos altos (11 116 dólares a más).

x : Datos referidos a otros años o periodos distintos a los especificados en el título de la columna, a definiciones diferentes a la norma o sólo a una parte del país. Estos datos no se incluyen en el cálculo de los promedios regionales y mundiales.

* : Datos referidos al año disponible más reciente durante el periodo indicado en el título de la columna.

Porcentaje de población que vive con menos de un dólar al día: Porcentaje de la población que vive con menos de 1,08 dólar al día según los precios internacionales de 1993 (equivalente a 1 dólar al día según los precios de 1985, tras un ajuste para equiparar el poder de compra).

Gasto del gobierno central en salud, educación y defensa: Indicadores que reflejan la proporción del gasto asignada a esos sectores, según prioridad de cada país.

Servicio de la deuda: Suma total pagada por intereses y principal de la deuda externa con garantía pública.

Fuente: UNICEF - "Estado Mundial de la Infancia 2008".

25.27 INDICADORES DEL RITMO DE PROGRESO, 1970-2006

País	Orden por categoría de la TMM5 2006	Tasa de mortalidad de menores de 5 años (TMM5)			Tasa media anual de reducción de la TMM5 (%)		Reducción de la TMM5 desde 1990 (%)	Tasa media anual de crecimiento del PBI per cápita (%)	
		1970	1990	2006	1970-1990	1990-2006		1970-1990	1990-2006
Mundo		145	93	72	2,2	1,6	23	2,3	2,3
Países industrializados		27	10	6	5,0	3,2	40	2,3	1,9
Países en desarrollo		164	103	79	2,3	1,7	23	2,5	4,1
Países menos adelantados		244	180	142	1,5	1,5	21	...	2,3
ECE/CEI		91	53	27	2,7	4,2	49	...	1,1
África al sur del Sahara		243	187	160	1,3	1,0	14	...	1,1
África oriental y meridional		220	165	131	1,4	1,4	21	...	1,2
África occidental y central		264	208	186	1,2	0,7	11	...	1,0
África septentrional y Oriente Medio		195	79	46	4,5	3,4	42	-0,2	2,2
Asia meridional		199	123	83	2,4	2,5	33	2,1	3,9
Asia Oriental y Pacífico		121	55	29	3,9	4,0	47	5,7	6,7
América Latina y el Caribe		123	55	27	4,0	4,4	51	1,4	1,4
Afganistán	3	320	260	257	1,0	0,1	1	1,6x	...
Albania	122	109	45	17	4,4	6,1	62	-0,7x	5,2
Argelia	75	220	69	38	5,8	3,7	45	1,6	1,3
Andorra	189	...	6	3	...	4,3	50
Angola	2	300	260	260	0,7	0,0	0	0,4x	2,1
Antigua y Barbuda	143	11	-	6,5x	1,8
Argentina	125	71	29	16	4,5	3,7	45	-0,7	1,3
Armenia	101	...	56	24	...	5,3	57	...	5,2
Australia	161	20	10	6	3,5	3,2	40	1,6	2,5
Austria	167	33	10	5	6,0	4,3	50	2,4	1,9
Azerbaiyán	46	...	105	88	...	1,1	16	...	1,5
Bahamas	130	49	29	14	2,6	4,6	52	1,8	0,4x
Bahrein	146	82	19	10	7,3	4,0	47	-1,3x	2,3x
Bangladesh	55	239	149	69	2,4	4,8	54	0,6	3,0
Barbados	138	54	17	12	5,8	2,2	29	1,8	1,5x
Belarús	135	...	24	13	...	3,8	46	...	2,8
Bélgica	175	29	10	4	5,3	5,7	60	2,2	1,8
Belice	125	...	43	16	...	6,2	63	2,9	2,3
Benin	20	252	185	148	1,5	1,4	20	0,0	1,4
Bután	54	267	166	70	2,4	5,4	58	4,7x	4,8
Bolivia	61	243	125	61	3,3	4,5	51	-1,1	1,3
Bosnia y Herzegovina	128	82	22	15	6,6	2,4	32	...	11,6x
Botswana	29	142	58	124	4,5	-4,7	-114	8,3	4,8
Brasil	113	136	57	20	4,3	6,5	65	2,3	1,1
Brunei Darussalam	148	78	11	9	9,8	1,3	18	-2,1x	-0,8x
Bulgaria	130	32	18	14	2,9	1,6	22	3,4x	2,0
Burkina Faso	10	287	206	204	1,7	0,1	1	1,4	1,5
Burundi	14	244	190	181	1,3	0,3	5	1,1	-2,6
Camboya	47	...	116	82	...	2,2	29	...	5,8x
Camerún	19	215	139	149	2,2	-0,4	-7	3,4	0,7
Canadá	161	23	8	6	5,3	1,8	25	2,0	2,2
Cabo Verde	83	...	60	34	...	3,5	43	...	3,3
República Centroafricana	15	232	173	175	1,5	-0,1	-1	-1,3	-0,6
Chad	7	...	201	209	...	-0,2	-4	-0,9	2,4
Chile	148	98	21	9	7,7	5,3	57	1,5	3,7
China	101	118	45	24	4,8	3,9	47	6,6	8,8
Colombia	110	105	35	21	5,5	3,2	40	2,0	0,8
Comoras	57	215	120	68	2,9	3,5	43	0,1x	-0,4
Congo	27	142	103	126	1,6	-1,3	-22	3,1	-0,8
Congo, Rep. Democrática del	9	245	205	205	0,9	0,0	0	-2,4	-4,7
Islas Cook	116	...	32	19	...	3,3	41
Costa Rica	138	83	18	12	7,6	2,5	33	0,7	2,4
Costa de Marfil	26	237	153	127	2,2	1,2	17	-1,9	-0,5
Croacia	161	42	12	6	6,3	4,3	50	...	2,8

Continúa ...

25.27 INDICADORES DEL RITMO DE PROGRESO, 1970-2006

País	Orden por categoría de la TMM5 2006	Tasa de mortalidad de menores de 5 años (TMM5)			Tasa media anual de reducción de la TMM5 (%)		Reducción de la TMM5 desde 1990 (%)	Tasa media anual de crecimiento del PBI per cápita (%)	
		1970	1990	2006	1970-1990	1990-2006		1970-1990	1990-2006
Cuba	157	43	13	7	6,0	3,9	46	...	3,5x
Chipre	175	33	12	4	5,1	6,9	67	5,9x	2,3x
República Checa	175	24	13	4	3,1	7,4	69	...	2,1
Dinamarca	167	19	9	5	3,7	3,7	44	1,5	1,9
Djibouti	25	...	175	130	...	1,9	26	...	-2,4
Dominica	128	...	17	15	...	0,8	12	4,7x	1,4
República Dominicana	92	127	65	29	3,3	5,0	55	2,1	3,7
Ecuador	101	140	57	24	4,5	5,4	58	1,3	1,0
Egipto	81	235	91	35	4,7	6,0	62	4,3	2,4
El Salvador	97	162	60	25	5,0	5,5	58	-1,8	1,6
Guinea Ecuatorial	8	...	170	206	...	-1,2	-21	...	21,6
Eritrea	51	237	147	74	2,4	4,3	50	...	0,0x
Estonia	157	26	16	7	2,4	5,2	56	1,5x	4,9
Etiopia	30	241	204	123	0,8	3,2	40	...	1,9
Fiji	119	65	22	18	5,4	1,3	18	0,6x	1,4x
Finlandia	175	16	7	4	4,1	3,5	43	2,9	2,6
Francia	175	24	9	4	4,9	5,1	56	2,2	1,6
Gabón	44	...	92	91	...	0,1	1	0,0	-1,0
Gambia	37	311	153	113	3,5	1,9	26	0,9	0,3
Georgia	86	...	46	32	...	2,3	30	3,2	1,0
Alemania	175	26	9	4	5,3	5,1	56	2,2x	1,4
Ghana	32	183	120	120	2,1	0,0	0	-2,1	2,1
Grecia	175	54	11	4	8,0	6,3	64	1,3	2,7
Granada	113	...	37	20	...	3,8	46	4,9x	2,3
Guatemala	71	168	82	41	3,6	4,3	50	0,2	1,2
Guinea	17	338	235	161	1,8	2,4	31	0,3x	1,3
Guinea-Bissau	11	...	240	200	...	1,1	17	-0,1	-2,5
Guyana	60	...	88	62	...	2,2	30	-1,5	3,0
Haití	48	222	152	80	1,9	4,0	47	-0,3	-2,0
Honduras	95	170	58	27	5,4	4,8	53	0,6	0,6
Hungría	157	39	17	7	4,2	5,5	59	2,9	3,2
Islandia	189	14	7	3	3,5	5,3	57	3,2	2,3
India	49	192	115	76	2,6	2,6	34	2,2	4,4
Indonesia	83	172	91	34	3,2	6,2	63	4,7	2,2
Irán, Rep. Islámica de	83	191	72	34	4,9	4,7	53	-2,3	2,5
Iraq	68	125	53	46	4,3	0,9	13	-4,3x	...
Irlanda	167	27	10	5	5,0	4,3	50	2,8	6,0
Israel	167	27	12	5	4,1	5,5	58	1,9	1,5x
Italia	175	33	9	4	6,5	5,1	56	2,8	1,3
Jamaica	88	62	33	31	3,2	0,4	6	-1,3	0,7
Japón	175	21	6	4	6,3	2,5	33	3,0	0,9
Jordania	97	107	40	25	4,9	2,9	38	2,5x	1,8
Kazajstán	92	...	60	29	...	4,5	52	...	2,6
Kenia	31	156	97	121	2,4	-1,4	-25	1,2	0,0
Kiribati	59	...	88	64	...	2,0	27	-5,3	1,9
Corea, Rep. Pop. Democrática de	65	70	55	55	1,2	0,0	0
Corea, República de	167	54	9	5	9,0	3,7	44	6,2	4,5
Kuwait	143	59	16	11	6,5	2,3	31	-6,8x	0,6x
Kirguistán	71	...	75	41	...	3,8	45	...	-0,9
Lao, Rep. Democrática Popular	50	218	163	75	1,5	4,9	54	...	4,1
Letonia	148	26	18	9	1,8	4,3	50	3,4	4,2
Líbano	89	54	37	30	1,9	1,3	19	...	2,5
Lesotho	24	186	101	132	3,1	-1,7	-31	3,1	2,3
Liberia	5	263	235	235	0,6	0,0	0	-4,2	2,2
Libia, Jamahiriya Árabe	119	160	41	18	6,8	5,1	56	-4,8x	...
Liechtenstein	189	...	10	3	...	7,5	70

Continúa ...

25.27 INDICADORES DEL RITMO DE PROGRESO, 1970-2006

País	Orden por categoría de la TMM5 2006	Tasa de mortalidad de menores de 5 años (TMM5)			Tasa media anual de reducción de la TMM5 (%)		Reducción de la TMM5 desde 1990 (%)	Tasa media anual de crecimiento del PBI per cápita (%)	
		1970	1990	2006	1970-1990	1990-2006		1970-1990	1990-2006
		Lituania	151	28	13	8		3,8	3,0
Luxemburgo	175	26	10	4	4,8	5,7	60	2,7	3,3
Madagascar	36	180	168	115	0,3	2,4	32	-2,4	-0,5
Malawi	32	341	221	120	2,2	3,8	46	-0,1	1,1
Malasia	138	70	22	12	5,8	3,8	45	4,0	3,2
Maldivas	89	264	111	30	4,3	8,2	73	...	4,2x
Mali	6	400	250	217	2,4	0,9	13	-0,5	2,2
Malta	161	32	11	6	5,3	3,8	45	6,5	2,7x
Islas Marshall	64	...	92	56	...	3,1	39	...	-2,2
Mauritania	28	250	133	125	3,2	0,4	6	-0,6	0,5
Mauricio	130	86	23	14	6,6	3,1	39	5,1x	3,7
México	81	110	53	35	3,7	2,6	34	1,6	1,5
Micronesia, Estados Federados de	71	...	58	41	...	2,2	29	...	-0,2
Moldova, República de	116	65	37	19	2,8	4,2	49	1,8x	-2,0
Mónaco	175	...	9	4	...	5,1	56
Mongolia	69	...	109	43	...	5,8	61	...	3,3x
Montenegro	146	...	16	10	...	2,9	38	...	2,6x
Marruecos	78	184	89	37	3,6	5,5	58	2,0	1,6
Mozambique	22	278	235	138	0,8	3,3	41	-1,0x	4,4
Myanmar	40	179	130	104	1,6	1,4	20	1,5	6,6x
Namibia	61	135	86	61	2,3	2,1	29	-2,3x	1,5
Nauru	89	30	-
Nepal	63	238	142	59	2,6	5,5	58	1,1	1,9
Países Bajos	167	15	9	5	2,6	3,7	44	1,5	1,8
Nueva Zelanda	161	20	11	6	3,0	3,8	45	0,8	2,1
Nicaragua	79	165	68	36	4,4	4,0	47	-3,8	1,9
Niger	4	330	320	253	0,2	1,5	21	-2,2	-0,5
Nigeria	12	265	230	191	0,7	1,2	17	-1,4	0,7
Noruega	175	15	9	4	2,6	5,1	56	3,2	2,6
Territorio Palestino Ocupado	108	...	40	22	...	3,7	45	...	-2,8x
Omán	138	200	32	12	9,2	6,1	63	3,3	1,8x
Pakistán	42	181	130	97	1,7	1,8	25	3,0	1,4
Palau	143	...	21	11	...	4,0	48
Panamá	106	68	34	23	3,5	2,4	32	0,3	2,3
Papúa Nueva Guinea	52	158	94	73	2,6	1,6	22	-0,7	0,2
Paraguay	108	78	41	22	3,2	3,9	46	2,8	-0,5
Perú	97	174	78	25	4,0	7,1	68	-0,6	2,3
Filipinas	86	90	62	32	1,9	4,1	48	0,8	1,7
Polonia	157	36	18	7	3,5	5,9	61	...	4,3
Portugal	167	62	14	5	7,4	6,4	64	2,6	1,9
Qatar	110	65	26	21	4,6	1,3	19
Rumania	119	57	31	18	3,0	3,4	42	0,9x	2,0
Federación de Rusia	125	40	27	16	2,0	3,3	41	...	0,6
Ruanda	18	209	176	160	0,9	0,6	9	1,2	0,3
Saint Kitts y Nevis	116	...	36	19	...	4,0	47	6,3x	2,8
Santa Lucía	130	...	21	14	...	2,5	33	5,3x	1,1
San Vicente y las Granadinas	113	...	25	20	...	1,4	20	3,3	1,7
Samoa	94	101	50	28	3,5	3,6	44	-0,1x	2,5
San Marino	189	...	14	3	...	9,6	79
Santo Tomé y Príncipe	43	106	100	96	0,3	0,3	4	...	0,5x
Arabia Saudita	97	185	44	25	7,2	3,5	43	-1,5	0,1x
Senegal	35	276	149	116	3,1	1,6	22	-0,3	1,2
Serbia	151	8	-
Seychelles	135	59	19	13	5,7	2,4	32	2,9	1,4
Sierra Leona	1	368	290	270	1,2	0,4	7	-0,4	-0,8
Singapur	189	27	9	3	5,5	6,9	67	5,6	3,7

Continúa ...

25.27 INDICADORES DEL RITMO DE PROGRESO, 1970-2006

Conclusión

País	Orden por categoría de la TMM5 2006	Tasa de mortalidad de menores de 5 años (TMM5)			Tasa media anual de reducción de la TMM5 (%)		Reducción de la TMM5 desde 1990 (%)	Tasa media anual de crecimiento del PBI per cápita (%)	
		1970	1990	2006	1970-1990	1990-2006		1970-1990	1990-2006
		Eslovaquia	151	29	14	8		3,6	3,5
Eslovenia	175	29	10	4	5,3	5,7	60	...	3,3
Islas Salomón	52	...	121	73	...	3,2	40	3,4	-2,3
Somalia	21	...	203	145	...	2,1	29	-0,9	...
Sudáfrica	55	...	60	69	...	-0,9	-15	0,1	0,8
España	175	34	9	4	6,6	5,1	56	1,9	2,5
Sri Lanka	135	100	32	13	5,7	5,6	59	3,0	3,8
Sudán	45	172	120	89	1,8	1,9	26	0,1	3,7
Surinam	74	...	48	39	...	1,3	19	-2,2x	1,4
Swazilandia	16	196	110	164	2,9	-2,5	-49	2,1	0,4
Suecia	189	15	7	3	3,8	5,3	57	1,8	2,2
Suiza	167	18	9	5	3,5	3,7	44	1,2	0,7
Siria, República Árabe	130	128	38	14	6,1	6,2	63	1,9	1,4
Tayikistán	57	140	115	68	1,0	3,3	41	...	-3,1
Tanzania, Rep. Unida de	34	218	161	118	1,5	1,9	27	...	1,6
Tailandia	151	102	31	8	6,0	8,5	74	4,8	2,8
Macedonia (ex Rep. Yugoslava de)	122	119	38	17	5,7	5,0	55	...	0,2
Timor Oriental	65	...	177	55	...	7,3	69
Togo	38	219	149	108	1,9	2,0	28	-0,6	-0,1
Tonga	101	50	32	24	2,2	1,8	25	...	1,9
Trinidad y Tobago	75	54	34	38	2,3	-0,7	-12	0,5	4,7
Túnez	106	201	52	23	6,8	5,1	56	2,5	3,3
Turquía	96	201	82	26	4,5	7,2	68	1,9	1,9
Turkmenistán	67	...	99	51	...	4,1	48	...	-6,8x
Tuvalu	75	...	54	38	...	2,2	30
Uganda	23	170	160	134	0,3	1,1	16	...	3,1
Ucrania	101	36	25	24	1,8	0,3	4	...	-1,5
Emiratos Árabes Unidos	151	84	15	8	8,6	3,9	47	-4,8x	-0,9x
Reino Unido	161	23	10	6	4,2	3,2	40	2,0	2,5
Estados Unidos de América	151	26	12	8	3,9	2,5	33	2,2	2,1
Uruguay	138	56	23	12	4,4	4,1	48	0,9	1,2
Uzbekistán	69	...	74	43	...	3,4	42	...	0,7
Vanuatu	79	155	62	36	4,6	3,4	42	-0,5x	-0,3
Venezuela, Rep. Bolivariana de	110	62	33	21	3,2	2,8	36	-1,6	-0,6
Vietnam	122	87	53	17	2,5	7,1	68	...	6,0
Yemen	41	303	139	100	3,9	2,1	28	...	1,5
Zambia	13	181	180	182	0,0	-0,1	-1	-2,4	0,0
Zimbabwe	39	135	76	105	2,9	-2,0	-38	-0,4	-2,4

x : Datos referidos a otros años o periodos distintos a los especificados en el título de la columna, a definiciones diferentes a la norma o sólo a una parte del país.

TMM5: Tasa de Mortalidad de Menores de 5 años - Probabilidad de muerte desde el nacimiento hasta la edad de 5 años, expresada por cada 1000 nacidos vivos.

Reducción desde 1990 (%) - Porcentaje de reducción de la tasa de mortalidad de menores de 5 años (TMM5) desde 1990 hasta 2004. La Declaración del Milenio de las Naciones Unidas estableció en el año 2000 la meta de reducir en dos terceras partes (67%) la TMM5 desde 1990 a 2015. Por tanto, este indicador ofrece una evaluación actual de los progresos hacia esta meta.

Desde el punto de vista de la UNICEF la TMM5 es el principal indicador para medir el nivel y los cambios en el estado de bienestar de la infancia, así la TMM5 se utiliza como medida indicativa del progreso tanto económico como humano.

La utilización combinada de la TMM5 y su tasa de reducción, junto con la tasa de crecimiento del PIB per cápita, permiten obtener un cuadro representativo de los avances logrados por cualquier país o región, durante un periodo, en la satisfacción de las necesidades humanas más básicas.

PBI per cápita - El Producto Bruto Interno (PBI) es la suma del valor agregado por todos los productores residentes, más cualquier impuesto a los productos (menos subsidios) que no haya sido incluido en la valoración de la producción. El PBI per cápita es el producto bruto interno dividido por la población a mediados del año. El crecimiento se calcula sobre la base de los datos del PBI a precios constantes, en moneda local.

Fuente: UNICEF - "Estado Mundial de la Infancia 2008".

25.28 PRODUCTO BRUTO INTERNO REAL EN EL MUNDO, 2000-2009

(Variación Porcentual Anual)

Pais	Producto Bruto Interno Real								Proyección	
	2000	2001	2002	2003	2004	2005	2006	2007	2008	2009
Mundo	4,7	2,2	2,8	3,6	4,9	4,4	5,0	4,9	3,7	3,8
Economías avanzadas	3,9	1,2	1,6	1,9	3,2	2,6	3,0	2,7	1,3	1,3
Estados Unidos de América	3,7	0,8	1,6	2,5	3,6	3,1	2,9	2,2	0,5	0,6
Zona Euro	3,8	1,9	0,9	0,8	2,1	1,6	2,8	2,6	1,4	1,2
Alemania	3,1	1,2	0,0	-0,3	1,1	0,8	2,9	2,5	1,4	1,0
Francia	3,9	1,9	1,0	1,1	2,5	1,7	2,0	1,9	1,4	1,2
Italia	3,6	1,8	0,5	0,0	1,5	0,6	1,8	1,5	0,3	0,3
España	5,1	3,6	2,7	3,1	3,3	3,6	3,9	3,8	1,8	1,7
Países Bajos	3,9	1,9	0,1	0,3	2,2	1,5	3,0	3,5	2,1	1,6
Bélgica	3,9	0,7	1,4	1,0	2,8	2,0	2,9	2,7	1,4	1,2
Austria	3,4	0,8	0,9	1,2	2,3	2,0	3,3	3,4	1,9	1,7
Finlandia	5,0	2,6	1,6	1,8	3,7	2,8	4,9	4,4	2,4	2,1
Grecia	4,5	4,5	3,9	5,0	4,6	3,8	4,2	4,0	3,5	3,3
Portugal	3,9	2,0	0,8	-0,8	1,5	0,9	1,3	1,9	1,3	1,4
Irlanda	9,1	5,9	6,4	4,3	4,3	5,9	5,7	5,3	1,8	3,0
Luxemburgo	8,4	2,5	4,1	2,1	4,9	5,0	6,1	5,4	3,1	3,2
Eslovenia	4,1	3,1	3,7	2,8	4,4	4,1	5,7	6,1	4,1	3,5
Chipre	5,0	4,0	2,1	1,9	4,2	3,9	4,0	4,4	3,4	3,5
Malta	-1,0	-1,6	2,6	-0,3	0,2	3,4	3,4	3,8	2,2	2,0
Japón	2,9	0,2	0,3	1,4	2,7	1,9	2,4	2,1	1,4	1,5
Reino Unido	3,8	2,4	2,1	2,8	3,3	1,8	2,9	3,1	1,6	1,6
Canadá	5,2	1,8	2,9	1,9	3,1	3,1	2,8	2,7	1,3	1,9
Corea	8,5	3,8	7,0	3,1	4,7	4,2	5,1	5,0	4,2	4,4
Australia	3,4	2,1	4,1	3,0	3,8	2,8	2,8	3,9	3,2	3,1
Taiwán, provincia china de	5,8	-2,2	4,6	3,5	6,2	4,2	4,9	5,7	3,4	4,1
Suecia	4,4	1,1	2,4	1,9	4,1	3,3	4,1	2,6	2,0	1,7
Suiza	3,6	1,2	0,4	-0,2	2,5	2,4	3,2	3,1	1,3	0,9
Hong Kong (RAE de China)	8,0	0,5	1,8	3,0	8,5	7,1	7,0	6,3	4,3	4,8
Dinamarca	3,5	0,7	0,5	0,4	2,3	2,5	3,9	1,8	1,2	0,5
Noruega	3,3	2,0	1,5	1,0	3,9	2,7	2,5	3,5	3,1	2,3
Israel	8,9	-0,4	-0,6	2,3	5,2	5,3	5,2	5,3	3,0	3,4
Singapur	10,1	-2,4	4,2	3,5	9,0	7,3	8,2	7,7	4,0	4,5
Nueva Zelanda	3,9	2,7	5,2	3,4	4,5	2,8	1,5	3,0	2,0	2,1
Islandia	4,3	3,9	0,1	2,4	7,7	7,5	4,4	3,8	0,4	0,1
Países emergentes y en desarrollo	5,9	3,8	4,7	6,2	7,5	7,1	7,8	7,9	6,7	6,6
África	3,5	4,9	6,1	5,3	6,5	5,7	5,9	6,2	6,3	6,4
Angola	3,0	3,1	14,5	3,3	11,2	20,6	18,6	21,1	16,0	13,2
Argelia	2,2	2,7	4,7	6,9	5,2	5,1	2,0	4,6	4,9	4,9
Benin	4,9	6,2	4,5	3,9	3,1	2,9	3,8	4,2	5,4	5,7
Botswana	8,3	4,9	5,7	6,0	6,3	4,7	3,6	5,4	5,0	4,3
Burkina Faso	1,8	6,6	4,7	8,0	4,6	7,1	5,5	4,2	4,0	6,3
Burundi	-0,9	2,1	4,4	-1,2	4,8	0,9	5,1	3,6	5,9	5,7
Cabo Verde	7,3	6,1	5,3	4,7	4,4	5,7	10,8	6,9	7,7	7,4
Camerún 1/	4,2	4,5	4,0	4,0	3,7	2,3	3,2	3,3	4,5	4,6
Chad	-0,9	11,7	8,5	14,7	33,6	7,9	0,2	0,6	1,8	2,5
Comoras	1,4	3,3	4,1	2,5	-0,2	4,2	1,2	-1,0	1,6	3,0
Congo, Rep. del	7,6	3,8	4,6	0,8	3,5	7,8	6,2	-1,6	9,2	10,6
Congo, Rep. Dem. del	-6,9	-2,1	3,5	5,8	6,6	7,9	5,6	6,3	8,8	11,6
Costa de Marfil	-4,6	0,0	-1,6	-1,7	1,6	1,8	-0,3	1,6	2,9	5,1
Djibouti	0,5	2,0	2,6	3,2	3,0	3,2	4,8	5,2	6,5	7,6

Continúa ...

25.28 PRODUCTO BRUTO INTERNO REAL EN EL MUNDO, 2000-2009

(Variación Porcentual Anual)

País	Producto Bruto Interno Real								Proyección	
	2000	2001	2002	2003	2004	2005	2006	2007	2008	2009
Eritrea	-12,4	8,8	3,0	-2,7	1,5	2,6	-1,0	1,3	1,2	2,0
Etiopía	5,9	7,7	1,2	-3,5	9,8	12,6	11,6	11,4	8,4	7,1
Gabón	-1,9	2,1	-0,3	2,4	1,1	3,0	1,2	5,6	4,2	3,8
Gambia	5,5	5,8	-3,2	6,9	7,0	5,1	6,5	7,0	6,5	6,5
Ghana	3,7	4,2	4,5	5,2	5,6	5,9	6,4	6,4	6,9	7,5
Guinea	2,9	3,8	4,2	1,2	2,7	3,3	2,2	1,5	4,9	5,2
Guinea-Bissau	7,5	0,2	-7,1	-0,6	2,2	3,2	1,8	2,5	3,2	3,1
Guinea Ecuatorial	18,6	62,3	20,6	13,1	32,2	6,9	-5,6	12,4	10,1	4,9
Kenia	0,6	4,7	0,3	2,8	4,6	5,8	6,1	7,0	2,5	3,4
Lesotho	2,3	1,8	2,8	2,7	4,2	2,9	7,2	4,9	5,2	5,4
Liberia	29,3	2,9	3,7	-31,3	2,6	5,3	7,8	9,4	9,5	10,2
Madagascar	4,5	6,0	-12,4	10,8	5,3	4,4	5,0	6,3	6,8	7,3
Malawi	0,8	-4,1	1,9	4,2	5,0	2,3	7,9	7,4	7,1	6,2
Mali	-3,2	12,1	4,3	7,2	2,4	6,1	5,3	2,5	4,3	5,1
Marruecos	1,8	7,6	3,3	6,1	5,2	2,4	8,0	2,2	6,5	5,7
Mauricio	7,2	4,2	1,5	3,8	4,7	3,1	3,6	4,6	7,0	6,0
Mauritania	1,9	2,9	1,1	5,6	5,2	5,4	11,4	0,9	6,1	6,8
Mozambique, Rep. de	1,5	12,3	9,2	6,5	7,9	8,4	8,0	7,0	7,0	7,0
Namibia	3,5	2,4	6,7	3,5	6,6	4,8	4,1	4,4	4,7	4,5
Niger	-2,6	7,4	5,3	7,7	-0,8	7,4	5,2	3,2	4,4	4,5
Nigeria	5,3	8,2	21,2	10,3	10,6	5,4	6,2	6,4	9,1	8,3
República Centroafricana	1,8	0,3	-0,6	-7,6	1,0	2,4	4,0	4,2	4,9	5,0
Ruanda	6,0	3,9	11,0	0,3	5,3	7,1	5,5	6,0	6,0	5,6
Santo Tomé y Príncipe	0,4	3,1	11,6	5,4	6,6	5,7	6,7	6,0	6,0	6,0
Senegal	3,2	4,6	0,7	6,7	5,8	5,3	2,1	5,0	5,4	5,9
Seychelles	4,3	-2,3	1,2	-5,9	-2,9	1,2	5,3	5,3	4,6	4,2
Sierra Leona	3,8	18,2	27,4	9,5	7,4	7,3	7,4	6,8	6,5	6,5
Sudáfrica	4,2	2,7	3,7	3,1	4,9	5,0	5,4	5,1	3,8	3,9
Sudán	8,4	6,2	5,4	7,1	5,1	6,3	11,3	10,5	7,6	12,7
Swazilandia	2,0	1,0	1,8	3,9	2,5	2,2	2,8	2,4	2,0	2,0
Tanzania	4,9	6,0	7,2	6,9	7,8	7,4	6,7	7,3	7,8	8,0
Togo	-1,3	-2,3	-0,3	5,2	2,4	1,3	4,1	2,1	3,0	4,0
Túnez	4,7	5,0	1,7	5,6	6,0	4,0	5,5	6,3	5,5	5,9
Uganda	5,4	5,0	6,4	4,7	5,4	6,8	5,1	6,5	7,1	7,0
Zambia	3,6	4,9	3,3	5,1	5,4	5,2	6,2	5,3	6,3	6,3
Zimbabwe	-7,3	-2,7	-4,4	-10,4	-3,6	-4,0	-5,4	-6,1	-6,6	-6,8
América	4,1	0,7	0,4	2,1	6,2	4,6	5,5	5,6	4,4	3,6
Antigua y Barbuda	3,3	1,5	2,0	4,3	5,2	5,5	12,2	6,1	2,1	4,0
Argentina	-0,8	-4,4	-10,9	8,8	9,0	9,2	8,5	8,7	7,0	4,5
Bahamas	1,9	0,8	2,3	1,4	1,8	2,5	3,4	3,1	4,0	3,8
Barbados	2,3	-2,6	0,6	2,0	4,8	4,1	3,9	4,2	2,7	2,5
Belice	13,0	5,0	5,1	9,3	4,6	3,1	5,6	2,2	3,0	2,3
Bolivia	2,5	1,7	2,5	2,7	4,2	4,0	4,6	4,2	4,7	5,0
Brasil	4,3	1,3	2,7	1,1	5,7	3,2	3,8	5,4	4,8	3,7
Chile	4,5	3,5	2,2	4,0	6,0	5,7	4,0	5,0	4,5	4,5
Colombia	2,9	1,5	1,9	3,9	4,9	4,7	6,8	7,0	4,6	4,5
Costa Rica	1,8	1,1	2,9	6,4	4,3	5,9	8,8	6,8	4,1	4,0
Dominica	1,3	-4,2	-5,1	0,1	3,0	3,3	4,0	0,9	3,5	3,0
Ecuador	2,8	5,3	4,2	3,6	8,0	6,0	3,9	1,9	2,9	4,1
El Salvador	2,2	1,7	2,3	2,3	1,9	3,1	4,2	4,7	3,0	3,4
Granada	7,0	-3,0	1,6	7,1	-5,7	11,0	-2,4	3,1	4,3	4,0
Guatemala	2,5	2,4	3,9	2,5	3,2	3,3	5,2	5,7	4,8	4,5
Guyana	-1,3	2,3	0,1	-0,7	1,6	-1,9	5,1	5,4	4,6	4,5
Haití	0,9	-1,0	-0,3	0,4	-3,5	1,8	2,3	3,2	3,7	4,0
Honduras	5,7	2,7	3,8	4,5	6,2	6,1	6,3	6,3	4,8	4,6
Jamaica	0,7	1,5	1,1	2,3	1,0	1,4	2,5	1,4	2,4	2,8

Continúa ...

25.28 PRODUCTO BRUTO INTERNO REAL EN EL MUNDO, 2000-2009

(Variación Porcentual Anual)

País	Producto Bruto Interno Real								Proyección	
	2000	2001	2002	2003	2004	2005	2006	2007	2008	2009
México	6,6	0,0	0,8	1,4	4,2	2,8	4,8	3,3	2,0	2,3
Nicaragua	4,1	3,0	0,8	2,5	5,3	4,4	3,9	3,7	4,0	4,2
Panamá	2,7	0,6	2,2	4,2	7,5	7,2	8,7	11,2	7,7	7,2
Paraguay	-3,3	2,1	0,0	3,8	4,1	2,9	4,3	6,4	4,0	4,5
Perú	3,0	0,2	5,0	4,0	5,1	6,7	7,6	9,0	7,0	6,0
República Dominicana	8,1	3,6	4,4	-1,9	2,0	9,3	10,7	8,5	4,8	3,3
Saint Kitts y Nevis	4,3	2,0	1,0	0,5	7,6	4,8	6,4	3,3	3,5	2,7
San Vicente y las Granadinas	2,0	-0,1	3,2	2,8	6,8	2,6	6,9	6,6	5,0	4,9
Santa Lucía	0,1	-3,7	0,8	3,1	4,5	3,8	5,0	3,2	4,4	4,4
Suriname	-0,1	6,8	2,6	6,0	8,2	4,5	4,8	5,5	6,8	5,5
Trinidad y Tobago	6,9	4,2	7,9	14,4	8,8	8,0	12,0	5,5	5,9	5,6
Uruguay	-1,4	-3,4	-11,0	2,2	11,8	6,6	7,0	7,0	6,0	4,0
Venezuela	3,7	3,4	-8,9	-7,8	18,3	10,3	10,3	8,4	5,8	3,5
Comunidad de Estados Independ. 2/ 3/	9,1	6,1	5,2	7,8	8,2	6,5	8,2	8,5	7,0	6,5
Rusia	10,0	5,1	4,7	7,3	7,2	6,4	7,4	8,1	6,8	6,3
Excluido Rusia	6,6	8,9	6,6	9,0	10,8	6,7	10,1	9,6	7,4	7,0
Armenia	6,0	9,6	13,2	14,0	10,5	14,0	13,3	13,8	10,0	8,0
Azerbaiyán	6,2	6,5	8,1	10,5	10,4	24,3	30,5	23,4	18,6	15,6
Bielorrusia o Belarús	5,8	4,7	5,0	7,0	11,4	4,0	10,0	8,2	7,1	6,8
Georgia	1,9	4,7	5,5	11,1	5,9	9,6	9,4	12,4	9,0	9,0
Kazajistán	9,8	13,5	9,8	9,3	9,6	9,7	10,7	8,5	5,0	7,0
Moldova	2,1	6,1	7,8	6,6	7,4	7,5	4,0	5,0	7,0	8,0
Mongolia	3,9	1,9	1,8	5,4	13,3	7,6	8,6	9,9	8,7	8,1
República de Kirguistán	5,4	5,3	0,0	7,0	7,0	-0,2	3,1	8,2	7,0	6,5
Tayikistán	8,3	10,2	9,1	10,2	10,6	6,7	7,0	7,8	4,1	7,0
Turkmenistán	18,6	20,4	15,8	17,1	14,0	12,9	11,1	11,6	9,5	10,0
Ucrania	5,9	9,2	5,2	9,6	12,1	2,7	7,1	7,3	5,6	4,2
Uzbekistán	3,8	4,2	4,0	4,2	7,7	7,0	7,3	9,5	8,0	7,5
Europa Central y Oriental 2/	4,9	0,4	4,2	4,8	6,9	6,1	6,6	5,8	4,4	4,3
Albania	7,3	7,0	4,2	5,8	5,7	5,5	5,0	6,0	6,0	6,1
Bosnia y Herzegovina	5,2	3,6	5,0	3,5	6,3	4,3	6,2	5,8	5,5	5,5
Bulgaria	5,4	4,1	4,5	5,0	6,6	6,2	6,3	6,2	5,5	4,8
Croacia	2,9	4,4	5,6	5,3	4,3	4,3	4,8	5,8	4,3	4,0
Estonia	9,6	7,7	8,0	7,2	8,3	10,2	11,2	7,1	3,0	3,7
Hungría	5,2	4,1	4,4	4,2	4,8	4,1	3,9	1,3	1,8	2,5
Letonia	6,9	8,0	6,5	7,2	8,7	10,6	11,9	10,2	3,6	0,5
Lituania	4,1	6,6	6,9	10,3	7,3	7,9	7,7	8,8	6,5	5,5
Macedonia, ex Rep. Yugoslava	4,5	-4,5	0,9	2,8	4,1	4,1	3,7	5,0	4,5	5,0
Montenegro, Rep. de	2,3	4,2	4,1	6,5	7,5	7,2	5,4
Polonia	4,3	1,2	1,4	3,9	5,3	3,6	6,2	6,5	4,9	4,5
República Checa	3,6	2,5	1,9	3,6	4,5	6,4	6,4	6,5	4,2	4,6
República Eslovaca	1,4	3,4	4,8	4,8	5,2	6,6	8,5	10,4	6,6	5,6
Rumania	2,1	5,7	5,1	5,2	8,4	4,1	7,9	6,0	5,4	4,7
Serbia	4,5	4,8	4,2	2,5	8,4	6,2	5,7	7,3	4,0	6,0
Turquía	6,8	-5,7	6,2	5,3	9,4	8,4	6,9	5,0	4,0	4,3
Oriente Medio	5,4	3,0	3,9	6,9	5,9	5,7	5,8	5,8	6,1	6,1
Arabia Saudita	4,9	0,5	0,1	7,7	5,3	6,1	4,3	4,1	4,8	5,6
Bahrein	5,2	15,1	5,2	7,2	5,6	7,9	6,5	6,6	6,2	6,6
Egipto	5,4	3,5	3,2	3,2	4,1	4,5	6,8	7,1	7,0	7,1
Emiratos Árabes Unidos	12,4	1,7	2,6	11,9	9,7	8,2	9,4	7,4	6,3	6,4
Irán, Rep. Islámica del	5,1	3,7	7,5	7,2	5,1	4,7	5,8	5,8	5,8	4,7
Jordania	4,3	5,3	5,8	4,2	8,6	7,1	6,3	5,7	5,5	5,8
Kuwait	4,7	0,2	3,0	17,3	10,7	11,4	6,3	4,6	6,0	6,2
Líbano	1,7	4,5	3,3	4,1	7,5	1,1	0,0	4,0	3,0	4,5

Continúa ...

25.28 PRODUCTO BRUTO INTERNO REAL EN EL MUNDO, 2000-2009

(Variación Porcentual Anual)

País	Producto Bruto Interno Real								Conclusión	
									Proyección	
	2000	2001	2002	2003	2004	2005	2006	2007	2008	2009
Libia	3,4	5,9	1,4	5,9	5,0	6,3	5,2	6,8	8,8	9,8
Omán	5,5	7,5	2,6	2,0	5,3	6,0	6,8	6,4	7,4	6,0
Qatar	10,9	6,3	3,2	6,3	17,7	9,2	10,3	14,2	14,1	13,1
Siria, Rep.Árabe	2,3	3,7	5,9	1,1	2,8	3,3	4,4	3,9	4,0	4,8
Yemen, Rep. del	6,2	3,8	3,9	3,7	4,0	5,6	3,2	3,1	4,1	8,1
Paises en desarrollo de Asia	6,9	5,8	6,9	8,1	8,6	9,0	9,6	9,7	8,2	8,4
Afganistán, Rep. del	15,1	9,4	16,4	6,1	12,4	8,6	8,4
Bangladesh	5,6	4,8	4,8	5,8	6,1	6,3	6,4	5,6	5,5	6,5
Bután	7,6	7,2	10,0	7,6	6,8	6,9	11,0	22,4	7,8	6,7
Brunei Darussalam	2,9	2,7	3,9	2,9	0,5	0,4	5,1	0,4	-0,5	2,8
Camboya	8,8	8,1	6,6	8,5	10,3	13,3	10,8	9,6	7,2	7,0
China	8,4	8,3	9,1	10,0	10,1	10,4	11,1	11,4	9,3	9,5
Fiji	-1,8	2,0	3,2	1,1	5,4	0,7	3,6	-4,4	2,0	2,8
Filipinas	6,0	1,8	4,4	4,9	6,4	4,9	5,4	7,3	5,8	5,8
India	5,4	3,9	4,6	6,9	7,9	9,1	9,7	9,2	7,9	8,0
Indonesia	5,4	3,6	4,5	4,8	5,0	5,7	5,5	6,3	6,1	6,3
Islas Salomón	-14,3	-9,0	-1,6	6,4	8,0	5,0	6,1	5,4	4,2	2,8
Kiribati	3,9	3,2	8,1	-1,3	-1,5	1,7	2,4	2,0	3,7	2,5
Malasia	8,7	0,5	5,4	5,8	6,8	5,0	5,9	6,3	5,0	5,3
Maldivas	4,8	3,5	6,5	8,5	9,5	-4,5	19,1	6,6	4,5	4,0
Myanmar	13,7	11,3	12,0	13,8	13,6	13,6	12,7	5,5	4,0	4,0
Nepal	6,1	5,6	0,1	3,9	4,7	3,1	2,8	2,5	4,0	4,5
Pakistán	4,3	2,0	3,2	4,8	7,4	7,7	6,9	6,4	6,0	6,7
Papúa Nueva Guinea	-2,5	-0,1	-0,2	2,2	2,7	3,4	2,6	6,2	5,8	4,7
Rep.Democrática Popular Lao	5,8	5,7	5,9	6,1	6,4	7,1	8,1	7,5	7,9	8,2
Samoa	5,0	8,1	5,5	2,1	2,4	6,0	1,8	6,0	4,5	4,0
Sri Lanka	6,0	-1,5	4,0	6,0	5,4	6,0	7,4	6,3	6,4	5,6
Tailandia	4,8	2,2	5,3	7,1	6,3	4,5	5,1	4,8	5,3	5,6
Timor Oriental, Rep.Dem.de	15,5	16,5	-6,7	-6,2	0,3	2,3	-3,4	19,8	2,5	0,6
Tonga	5,4	2,6	3,0	3,2	1,4	2,3	1,3	-3,5	0,8	1,3
Vanuatu	2,7	-2,5	-7,4	3,2	5,5	6,5	7,2	5,0	4,0	3,5
Vietnam	6,8	6,9	7,1	7,3	7,8	8,4	8,2	8,5	7,3	7,3

Nota: Para muchos países, las cifras de los últimos años son estimaciones del personal técnico del FMI.

1/ Las variaciones porcentuales se calculan a lo largo de un periodo de 18 meses en 2002, debido a la modificación del ciclo del ejercicio (de julio-junio a enero-diciembre).

2/ Los datos de algunos países corresponden al producto material neto (PMN) real o son estimaciones basadas en el PMN.

3/ Mongolia, que no es Estado miembro de la Comunidad de Estados Independientes, se incluye en este grupo por razones geográficas y por similitudes de estructura económica.

Fuente: Fondo Monetario Internacional * World Economic Outlook* Abril 2008.

25.29 PRECIOS AL CONSUMIDOR EN EL MUNDO: 2000-2009

(Variación Porcentual Promedio Anual)

País	Precios al Consumidor								Proyección	
	2000	2001	2002	2003	2004	2005	2006	2007	2008	2009
Economías Avanzadas	2,2	2,1	1,5	1,8	2,0	2,3	2,3	2,2	2,6	2,0
Estados Unidos de América	3,4	2,8	1,6	2,3	2,7	3,4	3,4	2,9	3,0	2,0
Zona Euro 1/	2,2	2,4	2,3	2,1	2,1	2,2	2,2	2,1	2,8	1,9
Alemania	1,4	1,9	1,4	1,0	1,8	1,9	1,9	2,3	2,5	1,6
Francia	1,8	1,8	1,9	2,2	2,3	1,9	1,9	1,6	2,5	1,7
Italia	2,6	2,3	2,6	2,8	2,3	2,2	2,2	2,0	2,5	1,9
España	3,5	2,8	3,6	3,1	3,1	3,4	3,6	2,8	4,0	3,0
Países Bajos	2,3	5,1	3,9	2,2	1,4	1,5	1,7	1,6	2,4	1,8
Bélgica	2,7	2,4	1,6	1,5	1,9	2,5	2,3	1,8	3,1	1,9
Austria	2,0	2,3	1,7	1,3	2,0	2,1	1,7	2,2	2,8	1,9
Finlandia	3,0	2,7	2,0	1,3	0,1	0,8	1,3	1,6	2,8	1,9
Grecia	2,9	3,7	3,9	3,4	3,0	3,5	3,3	3,0	3,5	2,7
Portugal	2,8	4,4	3,7	3,3	2,5	2,1	3,0	2,4	2,4	2,0
Irlanda	5,3	4,0	4,7	4,0	2,3	2,2	2,7	3,0	3,2	2,1
Luxemburgo	3,2	2,7	2,1	2,0	2,2	2,5	2,7	2,3	2,9	2,1
Eslovenia	8,8	8,4	7,5	5,6	3,6	2,5	2,5	3,6	4,0	2,4
Chipre	4,9	2,0	2,8	4,0	1,9	2,0	2,2	2,2	4,0	2,9
Malta	3,0	2,5	2,6	1,9	2,7	2,5	2,6	0,7	3,4	2,5
Japón	-0,7	-0,7	-0,9	-0,3	0,0	-0,3	0,3	0,0	0,6	1,3
Reino Unido 1/	0,9	1,2	1,3	1,4	1,3	2,0	2,3	2,3	2,5	2,1
Canadá	2,7	2,5	2,3	2,7	1,8	2,2	2,0	2,1	1,6	2,0
Corea	2,3	4,1	2,8	3,5	3,6	2,8	2,2	2,5	3,4	2,9
Australia	4,5	4,4	3,0	2,8	2,3	2,7	3,5	2,3	3,5	3,3
Taiwán, provincia china de	1,3	0,0	-0,2	-0,3	1,6	2,3	0,6	1,8	1,5	1,5
Suecia	1,3	2,7	1,9	2,3	1,0	0,8	1,5	1,7	2,8	2,1
Suiza	1,6	1,0	0,6	0,6	0,8	1,2	1,0	0,9	2,0	1,2
Hong Kong (RAE de China)	-3,7	-1,6	-3,0	-2,6	-0,4	0,9	2,0	2,0	3,6	4,5
Dinamarca	2,9	2,4	2,4	2,1	1,2	1,8	1,9	1,7	2,3	2,0
Noruega	3,1	3,0	1,3	2,5	0,4	1,6	2,3	0,8	3,1	2,6
Israel	1,1	1,1	5,7	0,7	-0,4	1,3	2,1	0,5	2,6	2,0
Singapur	1,3	1,0	-0,4	0,5	1,7	0,5	1,0	2,1	4,7	2,5
Nueva Zelanda	2,6	2,6	2,6	1,7	2,3	3,0	3,4	2,4	3,4	2,7
Islandia	5,1	6,6	4,8	2,1	3,2	4,0	6,8	5,0	5,5	2,7
Países Emergentes y en desarrollo										
África	11,7	11,0	9,1	8,6	6,3	7,1	6,4	6,3	7,5	5,9
Angola	325,0	152,6	108,9	98,3	43,6	23,0	13,3	12,2	11,4	8,9
Argelia	0,3	4,2	1,4	2,6	3,6	1,6	2,5	3,7	4,3	4,1
Benin	4,2	4,0	2,4	1,5	0,9	5,4	3,8	2,0	2,4	2,6
Botswana	8,5	6,6	8,0	9,2	7,0	8,6	11,6	7,1	8,0	6,8
Burkina Faso	-0,3	4,7	2,3	2,0	-0,4	6,4	2,4	-0,2	6,4	2,5
Burundi	24,3	9,3	-1,3	10,7	8,0	13,4	2,8	8,4	11,8	8,2
Cabo Verde	-2,4	3,7	1,9	1,2	-1,9	0,4	5,4	4,4	3,3	2,2
Camerún	0,8	2,8	6,3	0,6	0,3	2,0	5,1	0,9	3,0	2,3
Chad	3,8	12,4	5,2	-1,8	-5,4	7,9	7,9	-8,8	3,0	3,0
Comoras	5,9	5,6	3,6	3,7	4,5	3,0	3,4	3,0	3,0	3,0
Congo, Rep. del	0,4	0,8	3,1	1,5	3,8	2,5	4,7	2,6	3,0	3,5
Congo, Rep. Dem. del	550,0	357,3	25,3	12,8	4,0	21,4	13,2	16,7	10,1	11,4
Costa de Marfil	-0,4	4,2	5,1	1,3	0,6	4,2	5,0	2,1	4,7	3,2
Djibouti	1,6	1,8	0,6	2,0	3,1	3,1	3,5	5,0	6,1	4,5
Eritrea	19,9	14,6	16,9	22,7	25,1	12,5	15,1	9,3	11,0	10,5
Etiopía	6,2	-5,2	-7,2	15,1	8,6	6,8	12,3	17,0	20,1	12,9
Gabón	0,5	2,1	0,2	2,1	0,4	1,2	-1,4	5,0	4,0	3,0

Continúa ...

25.29 PRECIOS AL CONSUMIDOR EN EL MUNDO: 2000-2009

(Variación Porcentual Promedio Anual)

País	Precios al Consumidor								Proyección	
	2000	2001	2002	2003	2004	2005	2006	2007	2008	2009
Gambia	0,9	4,5	8,6	17,0	14,3	5,0	2,1	5,0	5,0	5,0
Ghana	25,2	32,9	14,8	26,7	12,6	15,1	10,9	9,6	8,9	7,9
Guinea	6,8	5,4	3,0	12,9	17,5	31,4	34,7	22,9	13,2	7,3
Guinea-Bissau	8,6	3,3	3,3	-3,5	0,8	3,4	2,0	3,8	3,3	2,5
Guinea Ecuatorial	4,8	8,8	7,6	7,3	4,2	5,7	4,5	4,6	5,5	4,7
Kenia	10,0	5,8	2,0	9,8	11,6	10,3	14,5	9,8	12,3	7,0
Lesotho	6,1	6,9	12,5	7,3	5,0	3,4	6,1	8,0	9,6	6,9
Liberia	5,3	12,1	14,2	10,3	3,6	6,9	7,2	11,2	9,0	8,0
Madagascar	10,7	6,9	16,2	-1,1	14,0	18,4	10,8	10,3	9,0	6,6
Malawi	29,6	27,2	17,3	9,6	11,4	15,5	13,9	8,1	6,9	6,3
Mali	-0,7	5,2	5,0	-1,3	-3,1	6,4	1,9	2,5	2,5	2,5
Marruecos	1,9	0,6	2,8	1,2	1,5	1,0	3,3	2,0	2,0	2,0
Mauricio	4,2	5,4	6,5	3,9	4,7	4,9	5,6	10,7	9,5	8,2
Mauritania	6,8	7,7	5,4	5,3	10,4	12,1	6,2	7,3	7,1	6,0
Mozambique, Rep. de	12,7	9,1	16,8	13,5	12,6	6,4	13,2	7,9	5,7	5,4
Namibia	9,3	9,3	11,3	7,2	4,1	2,3	5,1	6,7	7,5	6,5
Niger	2,9	4,0	2,7	-1,8	0,4	7,8	0,1	0,1	4,5	2,0
Nigeria	6,9	18,0	13,7	14,0	15,0	17,8	8,3	5,5	8,6	8,5
Rep.Centroafricana	3,2	3,8	2,3	4,4	-2,2	2,9	6,7	0,9	2,7	4,1
Ruanda	3,9	3,4	2,0	7,4	12,0	9,2	8,8	9,4	7,1	5,0
Santo Tomé y Príncipe	11,0	9,2	10,1	9,8	13,3	17,2	23,1	19,9	14,1	8,2
Senegal	0,7	3,0	2,3	0,0	0,5	1,7	2,1	5,9	4,5	2,2
Seychelles	6,3	6,0	0,2	3,3	3,9	0,8	-1,4	5,7	23,3	7,6
Sierra Leona	-0,9	2,6	-3,7	7,5	14,2	12,1	9,5	11,7	12,4	9,8
Sudáfrica	5,4	5,7	9,2	5,8	1,4	3,4	4,7	7,1	8,7	5,9
Sudán	8,0	4,9	8,3	7,7	8,4	8,5	7,2	8,0	8,0	6,0
Swazilandia	7,2	7,5	11,7	7,4	3,4	4,8	5,3	8,2	9,8	7,0
Tanzania	6,2	5,1	4,6	4,4	4,1	4,4	7,3	7,0	7,1	5,2
Togo	1,9	3,9	3,1	-0,9	0,4	6,8	2,2	1,0	4,1	3,8
Túnez	2,3	2,0	2,7	2,7	3,6	2,0	4,5	3,1	4,7	3,5
Uganda	5,8	4,5	-2,0	5,7	5,0	8,0	6,6	6,8	5,9	5,0
Zambia	26,1	21,7	22,2	21,4	18,0	18,3	9,0	10,7	6,6	5,9
Zimbabwe 2/	55,6	73,4	133,2	365,0	350,0	237,8	1016,7	10452,6
América	8,3	6,5	8,7	10,5	6,6	6,3	5,3	5,4	6,6	6,1
Antigua y Barbuda	-0,6	1,7	2,4	2,0	2,0	2,1	1,8	1,5	3,0	2,0
Argentina	-0,9	-1,1	25,9	13,4	4,4	9,6	10,9	8,8	9,2	9,1
Bahamas	1,6	2,0	2,2	3,0	0,9	2,2	1,8	2,4	2,4	2,3
Barbados	2,4	2,6	-1,2	1,6	1,4	6,0	7,3	5,5	3,6	2,1
Belice	0,7	1,2	2,2	2,6	3,1	3,7	4,3	3,0	2,8	2,6
Bolivia	4,6	1,6	0,9	3,3	4,4	5,4	4,3	8,7	15,1	14,3
Brasil	7,1	6,8	8,4	14,8	6,6	6,9	4,2	3,6	4,8	4,3
Chile	3,8	3,6	2,5	2,8	1,1	3,1	3,4	4,4	6,6	3,6
Colombia	9,2	8,0	6,3	7,1	5,9	5,0	4,3	5,5	5,5	4,6
Costa Rica	11,0	11,3	9,2	9,4	12,3	13,8	11,5	9,4	9,5	7,0
Dominica	0,9	1,6	0,1	1,6	2,4	1,6	2,6	2,7	2,2	1,5
Ecuador	96,1	37,7	12,6	7,9	2,7	2,1	3,3	2,2	3,3	3,3
El Salvador	2,3	3,8	1,9	2,1	4,5	4,7	4,0	3,9	5,5	4,4
Granada	0,6	1,7	1,1	2,2	2,3	3,5	4,3	3,7	5,0	2,0
Guatemala	6,0	7,3	8,1	5,6	7,6	9,1	6,6	6,8	8,0	6,0
Guyana	6,1	2,7	5,4	6,0	4,7	6,9	6,6	12,2	6,2	6,5
Haití	11,5	16,5	9,3	26,7	28,3	16,8	14,2	9,0	9,7	7,5
Honduras	11,0	9,7	7,7	7,7	8,1	8,8	5,6	6,9	9,5	8,6

Continúa ...

25.29 PRECIOS AL CONSUMIDOR EN EL MUNDO: 2000-2009

(Variación Porcentual Promedio Anual)

País	Precios al Consumidor								Proyección	
	2000	2001	2002	2003	2004	2005	2006	2007	2008	2009
Jamaica	8,1	7,0	7,1	10,5	13,4	15,1	8,5	9,3	19,0	10,2
México	9,5	6,4	5,0	4,5	4,7	4,0	3,6	4,0	3,8	3,2
Nicaragua	9,9	4,7	4,0	6,5	8,5	9,6	9,1	11,1	13,8	7,5
Panamá	1,4	0,3	1,0	0,6	0,5	2,9	2,5	4,2	7,4	4,9
Paraguay	9,0	7,3	10,5	14,2	4,3	6,8	9,6	8,1	7,6	3,8
Perú	3,8	2,0	0,2	2,3	3,3	1,6	2,0	1,8	4,2	2,5
República Dominicana	7,7	8,9	5,2	27,4	51,5	4,2	7,6	6,1	6,2	4,8
Saint Kitts y Nevis	2,1	2,1	2,1	2,3	2,2	3,4	8,5	4,5	1,6	2,3
San Vicente y las Granadinas	0,2	0,8	0,8	0,2	3,0	3,7	3,0	6,1	4,1	2,8
Santa Lucía	3,7	5,4	-0,3	1,0	1,5	3,9	3,6	1,9	3,4	3,1
Suriname	58,6	39,8	15,5	23,0	9,1	9,9	11,3	6,4	8,0	7,0
Trinidad y Tobago	3,6	5,5	4,2	3,8	3,7	6,9	8,3	7,9	7,3	6,8
Uruguay	4,8	4,4	14,0	19,4	9,2	4,7	6,4	8,1	7,4	5,7
Venezuela	16,2	12,5	22,4	31,1	21,7	16,0	13,7	18,7	25,7	31,0
Comunidad de Estados										
Independientes 3/ 4/	24,1	20,3	14,0	12,3	10,4	12,1	9,5	9,7	13,1	9,5
Rusia	20,8	21,5	15,8	13,7	10,9	12,7	9,7	9,0	11,4	8,4
Excluido Rusia	34,1	17,1	9,2	8,6	9,1	10,6	8,8	11,6	17,3	12,4
Armenia	-0,8	3,1	1,1	4,7	7,0	0,6	2,9	4,4	6,8	4,5
Azerbaiyán	1,8	1,5	2,8	2,2	6,7	9,7	8,4	16,6	19,6	20,5
Bielorrusia o Belarús	168,6	61,1	42,6	28,4	18,1	10,3	7,0	8,4	11,2	8,8
Georgia	4,0	4,7	5,6	4,8	5,7	8,3	9,2	9,2	9,6	6,4
Kazajistán	13,3	8,4	5,9	6,4	6,9	7,6	8,6	10,8	17,1	8,3
Moldova	31,3	9,8	5,3	11,7	12,5	11,9	12,7	12,6	11,4	7,9
Mongolia	11,6	6,2	0,9	5,1	7,9	12,5	5,1	9,0	10,6	5,8
República de Kirguistán	18,7	6,9	2,1	3,1	4,1	4,3	5,6	10,2	18,8	10,2
Tayikistán	32,9	38,6	12,2	16,4	7,2	7,3	10,0	13,2	18,5	10,5
Turkmenistán	8,0	11,6	8,8	5,6	5,9	10,7	8,2	6,4	12,0	12,0
Ucrania	28,2	12,0	0,8	5,2	9,0	13,4	9,0	12,8	21,9	15,7
Uzbekistán	25,0	27,3	27,3	11,6	6,6	10,0	14,2	12,3	11,8	10,9
Europa Central y Oriental 3/	24,9	21,5	16,4	10,1	6,1	5,1	5,4	5,6	6,4	4,3
Albania	0,0	3,1	5,2	2,3	2,9	2,4	2,4	2,9	4,2	2,9
Bosnia y Herzegovina	5,0	3,2	0,3	0,5	0,3	3,6	7,5	1,3	4,8	2,7
Bulgaria	10,3	7,4	5,8	2,3	6,1	6,0	7,4	7,6	9,7	6,0
Croacia	4,6	3,8	1,7	1,8	2,1	3,3	3,2	2,9	5,5	3,5
Estonia	4,0	5,8	3,6	1,3	3,0	4,1	4,4	6,6	9,8	4,7
Hungría	9,8	9,2	5,3	4,6	6,8	3,6	3,9	7,9	5,9	3,5
Letonia	2,6	2,5	1,9	2,9	6,2	6,7	6,5	10,1	15,3	9,2
Lituania	1,1	1,6	0,3	-1,1	1,2	2,7	3,8	5,8	8,3	6,1
Macedonia, ex Rep. Yugoslava de Montenegro	6,4	5,5	2,2	1,2	0,1	0,5	3,2	2,2	7,0	2,5
Polonia	-	-	-	-	3,1	3,4	2,1	3,4	4,8	4,1
Polonia	10,1	5,5	1,9	0,8	3,5	2,1	1,0	2,5	4,1	3,8
República Checa	3,8	4,7	1,8	0,1	2,8	1,8	2,5	2,8	6,0	3,5
República Eslovaca	12,0	7,1	3,3	8,5	7,5	2,8	4,3	1,9	3,3	3,1
Rumania	45,7	34,5	22,5	15,3	11,9	9,0	6,6	4,8	7,0	5,1
Serbia	70,0	91,8	19,5	11,7	10,1	17,3	12,7	6,8	11,3	8,9
Turquía	55,0	54,2	45,1	25,3	8,6	8,2	9,6	8,8	7,5	4,5
Oriente Medio	4,1	3,8	5,3	6,1	7,2	6,2	7,0	10,4	11,5	10,0
Arabia Saudita	-1,1	-1,1	0,2	0,6	0,4	0,6	2,3	4,1	6,2	5,6
Bahrein	-0,7	-1,2	-0,5	1,7	2,3	2,6	2,2	3,4	3,3	3,1
Egipto	2,8	2,4	2,4	3,2	8,1	8,8	4,2	11,0	8,8	8,8
Emiratos Árabes Unidos	1,4	2,7	2,9	3,2	5,0	6,2	9,3	11,0	9,0	5,3

Continúa ...

25.29 PRECIOS AL CONSUMIDOR EN EL MUNDO: 2000-2009

(Variación Porcentual Promedio Anual)

País	Precios al Consumidor								Conclusión	
									Proyección	
	2000	2001	2002	2003	2004	2005	2006	2007	2008	2009
Irán. Rep. Islámica del	12,8	11,3	15,7	15,6	15,2	10,4	11,9	17,5	20,7	17,4
Jordania	0,7	1,8	1,8	1,6	3,4	3,5	6,3	5,4	10,9	6,5
Kuwait	1,6	1,4	0,8	1,0	1,3	4,1	3,1	5,0	6,5	5,5
Libano	-0,4	-0,4	1,8	1,3	1,7	-0,7	5,6	4,1	5,5	5,3
Libia	-2,9	-8,8	-9,9	-2,1	-2,2	2,0	3,4	6,7	8,0	7,5
Omán	-1,2	-0,8	-0,3	0,2	0,7	1,9	3,2	5,5	6,0	6,8
Qatar	1,7	1,4	0,2	2,3	6,8	8,8	11,8	13,8	12,0	10,0
Rep. Árabe Siria	-3,9	3,4	-0,5	5,8	4,4	7,2	10,6	7,0	7,0	7,0
Yemen, Rep. del	10,9	11,9	12,2	10,8	12,5	11,8	18,2	12,5	10,3	11,0
Países en Desarrollo de Asia	1,9	2,7	2,0	2,5	4,1	3,8	4,1	5,3	5,9	4,1
Afganistán, Rep. de	5,1	24,1	13,2	12,3	5,1	13,0	19,6	9,2
Bangladesh	2,5	1,9	3,7	5,4	6,1	7,0	6,5	8,4	9,3	8,1
Bután	4,0	3,4	2,5	2,1	4,6	5,3	5,0	4,9	4,7	4,3
Brunei Darussalam	1,2	0,6	-2,3	0,3	0,9	1,1	0,2	0,4	0,7	1,0
Camboya	-0,8	0,2	3,3	1,2	3,8	5,9	4,7	5,9	9,0	5,0
China	0,4	0,7	-0,8	1,2	3,9	1,8	1,5	4,8	5,9	3,6
Fiji	1,1	4,3	0,8	4,2	2,8	2,4	2,5	4,8	3,0	3,0
Filipinas	4,0	6,8	3,0	3,5	6,0	7,7	6,2	2,8	4,4	3,8
India	4,0	3,8	4,3	3,8	3,8	4,2	6,2	6,4	5,2	4,0
Indonesia	3,8	11,5	11,8	6,8	6,1	10,5	13,1	6,4	7,1	5,9
Islas Salomón	6,9	7,6	9,3	10,0	6,9	7,3	8,1	6,3	7,3	6,6
Kiribati	0,4	6,0	3,2	2,5	-1,9	-0,5	-0,2	0,2	1,0	1,5
Malasia	1,6	1,4	1,8	1,1	1,4	3,0	3,6	2,1	2,4	2,5
Maldivas	-1,2	0,7	0,9	-2,8	6,3	3,3	3,7	5,0	6,0	6,0
Myanmar	-1,7	34,5	58,1	24,9	3,8	10,7	25,7	34,4	25,0	20,0
Nepal	3,4	2,4	2,9	4,8	4,0	4,5	8,0	6,4	6,4	4,9
Pakistán	3,6	4,4	2,5	3,1	4,6	9,3	7,9	7,8	8,5	7,5
Papúa Nueva Guinea	15,6	9,3	11,8	14,7	2,1	1,7	2,3	1,7	5,0	5,0
Rep. Democrática Popular Lao	23,2	9,3	10,6	15,5	10,5	7,2	6,8	4,5	6,9	6,1
Samoa	-0,2	1,9	7,4	4,3	7,9	1,9	3,8	6,0	5,5	5,1
Sri Lanka	1,5	12,1	10,2	2,6	7,9	10,6	9,5	19,7	11,5	9,0
Tailandia	1,6	1,7	0,6	1,8	2,8	4,5	4,6	2,2	3,5	2,5
Timor Oriental, Rep. Dem. de	63,6	3,6	4,8	7,0	3,2	1,8	4,1	7,8	4,0	3,5
Tonga	5,3	6,9	10,4	11,1	11,7	9,7	7,0	5,9	5,3	5,6
Vanuatu	2,5	3,7	2,0	3,0	1,4	1,2	2,1	3,9	3,2	2,5
Vietnam	-1,6	-0,4	4,0	3,2	7,7	8,3	7,5	8,3	16,0	10,0

1/ Basados en el Índice de Precios de Consumo Armonizado de Eurostat.

2/ Las cifras de 2007 son estimaciones. No se representan proyecciones por que Zimbabue sufre una hiperinflación y ya no es posible pronosticar cifras de inflación de forma eficaz.

3/ Para muchos países se ha utilizado el índice de precios al por menor para medir la inflación en los primeros años. En los últimos años, se ha utilizado en general los índices de precios al consumidor, cuya cobertura es más amplia y actualizada.

4/ Mongolia, que no es Estado miembro de la Comunidad de Estados Independientes, se incluye en este grupo por razones geográficas y por similitudes de estructura económica.

Fuente: Fondo Monetario Internacional " World Economic Outlook" Abril 2008.

25.30 TASA DE DESEMPLEO EN ECONOMÍAS AVANZADAS, 2000-2009

País	Tasa de Desempleo								Proyección	
	2000	2001	2002	2003	2004	2005	2006	2007	2008	2009
Economías Avanzadas	5,7	5,8	6,3	6,5	6,3	6,0	5,7	5,4	5,6	5,9
Estados Unidos de América	4,0	4,7	5,8	6,0	5,5	5,1	4,6	4,6	5,4	6,3
Zona Euro	8,1	7,8	8,2	8,7	8,8	8,6	8,2	7,4	7,3	7,4
Alemania	6,9	6,9	7,7	8,8	9,2	9,1	9,8	8,4	7,9	7,7
Francia	9,1	8,4	8,7	9,4	9,6	9,7	9,2	8,3	7,8	7,9
Italia	10,1	9,1	8,6	8,4	8,0	7,7	6,8	6,0	5,9	5,8
España	13,9	10,6	11,5	11,5	11,0	9,2	8,5	8,3	9,5	10,4
Países Bajos	2,9	2,2	2,8	3,7	4,6	4,7	3,9	3,2	2,8	2,9
Bélgica	6,9	6,6	7,5	8,2	8,4	8,4	8,2	7,5	7,6	8,3
Austria	3,6	3,6	4,2	4,3	4,8	5,2	4,8	4,4	4,4	4,5
Finlandia	9,8	9,1	9,1	9,0	8,8	8,4	7,7	6,8	6,7	6,7
Grecia	11,4	10,8	10,3	9,7	10,5	9,9	8,9	8,3	7,5	7,4
Portugal	3,9	4,0	5,0	6,3	6,7	7,6	7,7	7,7	7,6	7,4
Irlanda	4,3	3,9	4,4	4,6	4,4	4,4	4,4	4,6	5,3	5,0
Luxemburgo	2,5	2,3	2,6	3,5	3,9	4,2	4,5	4,4	4,8	4,9
Eslovenia	7,0	6,4	6,4	6,7	6,3	6,5	5,9	4,8	4,8	5,0
Chipre	3,4	3,0	3,3	4,1	4,7	5,3	4,6	3,9	3,9	3,9
Malta	6,3	7,1	6,9	7,5	7,3	7,3	7,3	6,3	6,5	6,8
Japón	4,7	5,0	5,4	5,3	4,7	4,4	4,1	3,9	3,9	3,9
Reino Unido	5,5	5,1	5,2	5,0	4,8	4,8	5,4	5,4	5,5	5,4
Canadá	6,8	7,2	7,6	7,6	7,2	6,8	6,3	6,0	6,1	6,3
Corea	4,4	4,0	3,3	3,6	3,7	3,7	3,5	3,3	3,1	3,0
Australia	6,3	6,8	6,4	6,1	5,5	5,1	4,8	4,4	4,3	4,3
Taiwán, provincia china de	3,0	4,6	5,2	5,0	4,4	4,1	3,9	3,9	3,9	3,8
Suecia	4,7	4,0	4,0	4,9	5,5	5,8	7,0	6,1	6,6	7,1
Suiza	1,7	1,6	2,3	3,4	3,5	3,4	3,3	2,5	3,2	4,1
Hong Kong, RAE de 1/	5,1	4,9	7,2	7,9	6,9	5,7	4,8	4,1	3,9	3,8
Dinamarca	5,4	5,2	5,2	6,2	6,4	5,7	4,0	2,8	3,1	3,2
Noruega	3,4	3,5	3,9	4,5	4,5	4,6	3,4	2,5	2,5	3,0
Israel	8,8	9,4	10,3	10,8	10,3	9,0	8,4	7,3	6,7	6,7
Singapur	2,7	2,7	3,6	4,0	3,4	3,1	2,7	2,1	2,1	2,2
Nueva Zelanda	6,0	5,3	5,2	4,6	3,9	3,7	3,8	3,6	4,1	4,4
Islandia	1,3	1,4	2,5	3,4	3,1	2,1	1,3	1,0	3,2	2,9

1/ Desde el 1° de julio de 1997, Hong Kong pasó a ser una Región Administrativa Especial (RAE) de China.

Fuente: Fondo Monetario Internacional * World Economic Outlook* Abril 2008.

25.31 INDICADORES DE TELECOMUNICACIÓN, 2002, 2007

País	Suscriptores de telefonía		Líneas telefónicas principales				Suscriptores de telefonía celular
	por cada 100 habitantes	Total miles	por cada 100 habitantes		Total miles		por cada 100 habitantes
	2007	2007	2002	2007	2002	2007	2007
Mundo	67,53	4 476 670	17,45	19,23	1 082 591	1 279 358	49,32
África	29,52	277 286	2,77	3,24	22 776	30 413	27,48
Angola	14,95	2 362	0,58	0,62	80	98	19,43
Argelia	71,97	24 369	6,22	8,63	1 950	2 923	63,34
Benin	22,20	2 005	0,92	1,22	63	110	20,98
Botswana	54,56	960	7,66	7,78	132	137	75,84
Burkina Faso	8,15	1 111	0,52	0,70	62	95	10,90
Burundi	3,00	235	0,31	0,45	22	35	2,94
Cabo Verde	34,79	180	15,58	13,80	70	72	27,90
Camerún	19,68	3 267	0,70	0,79	111	131	24,45
Centroafricana (Rep.)	2,98	122	0,23	0,29	9	12	2,99
Chad	4,78	479	0,15	0,13	12	13	8,52
Comoras	6,83	56	1,35	2,33	10	19	4,77
Congo	12,65	506	0,67	0,40	22	16	35,40
Congo (Rep. dem.)	7,46	4 425	0,02	0,02	10	10	10,52
Costa de Marfil	23,44	4 326	1,97	1,41	325	261	36,60
Djibouti	7,92	55	1,54	1,56	10	11	5,40
Egipto	54,67	41 276	11,49	14,87	7 736	11 229	39,80
Eritrea	2,18	100	0,90	0,82	36	38	1,44
Etiopía	2,51	2 089	0,53	1,06	354	880	1,45
Gabón	56,98	801	2,47	2,59	32	37	87,86
Gambia	51,05	872	2,89	4,47	38	76	46,58
Ghana	33,99	7 981	1,33	1,60	275	377	32,39
Guinea	2,69	215	0,34	0,33	26	26	2,36
Guinea Ecuatorial	21,25	107	1,74	1,99	9	10	43,35
Guinea-Bissau	17,75	301	0,89	0,27	11	5	17,48
Kenia	31,18	11 705	1,02	0,71	322	265	30,48
Lesotho	22,96	411	1,59	2,97	29	53	22,71
Liberia	0,21	...	7	...	15,01
Libia	48,72	2 852	12,96	14,56	720	852	73,05
Madagascar	11,95	2 352	0,35	0,68	60	134	11,27
Malawi	8,80	1 226	0,70	1,26	73	175	7,55
Mali	20,81	2 568	0,53	0,69	57	85	20,13
Marruecos	71,81	22 423	3,88	7,67	1 127	2 394	64,15
Mauricio	89,95	1 130	27,03	28,45	327	357	74,19
Mauritania	34,68	1 095	1,18	1,10	32	35	41,62
Mayotte	6,24	...	10	...	28,80
Mozambique	11,94	2 406	0,46	0,33	84	67	15,42
Namibia	45,24	938	6,48	6,66	121	138	38,58
Niger	2,49	348	0,19	0,17	22	24	6,33
Nigeria	28,34	41 975	0,58	1,07	702	1 580	27,28
Ruanda	3,58	331	0,31	0,18	25	17	6,98
Santo Tomé y Príncipe	23,95	38	4,36	4,86	6	8	19,09
Senegal	35,48	4 392	2,23	2,17	225	269	33,31
Seychelles	113,02	98	27,10	23,79	21	21	89,23

Continúa ...

25.31 INDICADORES DE TELECOMUNICACIÓN, 2002, 2007

País	Suscriptores de telefonía		Líneas telefónicas principales				Suscriptores de telefonía celular
	por cada 100 habitantes	Total miles	por cada 100 habitantes		Total miles		por cada 100 habitantes
	2007	2007	2002	2007	2002	2007	2007
Sierra Leona	0,49	...	24	...	13,23
Somalia	8,05	700	0,47	1,15	35	100	6,90
Sudafricana (Rep.)	96,63	46 942	10,40	9,56	4 844	4 642	87,08
Sudán	20,25	7 809	2,04	0,90	672	345	19,36
Swazilandia	28,56	294	3,40	4,27	35	44	33,29
Tanzania	20,98	8 489	0,45	0,58	162	237	20,40
Togo	12,53	790	1,05	1,30	51	82	18,08
Túnez	88,27	9 116	11,74	12,33	1 149	1 273	75,94
Uganda	14,11	4 358	0,21	0,53	55	162	13,58
Zambia	22,91	2 731	0,79	0,77	88	92	22,14
Zimbabwe	11,76	1 570	2,47	2,58	288	345	9,18
América	101,75	918 980	34,95	32,59	298 311	294 385	71,74
Antigua y Barbuda	179,00	148	48,38	45,45	38	38	133,55
Antillas neerlandesas	90,09
Argentina	126,23	49 902	20,55	24,03	7 709	9 500	102,20
Aruba	143,31	144	39,03	38,38	37	39	104,93
Bahamas	153,00	507	40,81	40,10	127	133	112,90
Barbados	126,79	341	49,44	50,14	133	135	87,76
Belice	52,91	152	12,08	11,78	31	34	41,12
Bermudas	182,85	118	88,30	89,52	56	58	93,32
Bolivia	41,29	3 933	6,82	7,12	591	678	34,17
Brasil	83,62	160 380	21,69	20,54	38 811	39 400	63,08
Caimán (Islas)	76,64
Canadá	122,06	39 749	65,53	64,49	20 622	21 000	57,57
Chile	104,20	17 334	23,04	20,31	3 467	3 379	83,89
Colombia	90,73	41 877	17,94	17,19	7 766	7 936	73,54
Costa Rica	63,54	2 795	25,82	32,16	1 038	1 437	32,82
Cuba	9,97	1 126	5,94	8,61	666	973	1,76
Dominica	88,08	63	33,19	29,40	24	21	58,68
Dominicana (Rep.)	65,77	6 419	10,62	9,29	909	907	56,49
Ecuador	89,13	11 891	10,97	13,53	1 426	1 805	75,60
El Salvador	105,25	7 218	10,34	15,75	668	1 080	89,50
Estados Unidos de América	134,55	405 032	65,72	57,15	189 250	172 032	83,51
Granada	71,33	74	32,95	26,74	34	28	44,59
Guatemala	66,10	8 534	7,05	10,49	846	1 355	76,01
Guyana	52,12	392	10,76	14,66	80	110	37,45
Haití	15,61	1 350	1,57	1,73	130	150	22,92
Honduras	40,13	2 954	4,87	9,69	323	714	30,44
Jamaica	106,59	2 837	16,56	12,85	435	342	93,74
México	82,61	88 008	14,88	18,54	14 975	19 754	64,07
Nicaragua	37,11	2 078	3,30	4,43	172	248	32,68
Panamá	81,00	2 663	12,87	14,85	387	488	66,14
Paraguay	56,56	3 564	4,73	5,25	273	331	70,67
Perú	64,83	18 091	6,19	9,58	1 657	2 673	55,25

Continúa ...

25.31 INDICADORES DE TELECOMUNICACIÓN, 2002, 2007

País	Suscriptores de telefonía		Líneas telefónicas principales				Suscriptores de telefonía celular
	por cada 100 habitantes	Total miles	por cada 100 habitantes		Total miles		por cada 100 habitantes
	2007	2007	2002	2007	2002	2007	2007
Puerto Rico	111,04	4 392	33,08	26,24	1 277	1 038	84,80
Saint Kitts y Nevis	82,96	35	57,06	59,26	24	25	23,70
San Vicente y las Granadinas	105,27	127	23,35	18,93	27	23	86,34
Santa Lucía	32,58	...	51	...	65,72
Suriname	88,83	402	17,85	18,03	79	82	70,80
Trinidad y Tobago	99,87	1 332	24,45	24,29	318	324	75,58
Uruguay	118,84	3 969	29,38	28,89	947	965	89,95
Venezuela	104,50	28 902	11,27	18,38	2 842	5 082	86,13
Virgenes americanas (Islas)	135,71	152	63,06	64,02	69	72	71,70
Asia	52,00	2 052 751	11,54	15,51	428 286	615 837	36,82
Afganistán	17,50	4 749	0,13	0,30	33	81	17,20
Arabia Saudita	130,90	32 377	15,05	16,16	3 417	3 996	114,74
Armenia	30,25	912	17,80	19,71	543	594	10,54
Azerbaiyán	65,59	5 554	11,20	14,81	924	1 254	50,78
Bahrein	149,17	1 102	25,21	26,30	175	194	148,28
Bangladesh	22,41	35 557	0,45	0,75	606	1 187	21,66
Bután	20,61	179	2,84	3,43	20	30	17,18
Brunei Darussalam	99,92	382	23,61	20,99	81	80	78,92
Camboya	18,14	2 621	0,26	0,26	35	38	17,88
China	68,70	912 734	16,58	27,51	214 222	365 448	41,19
Corea (Rep.)	138,50	66 791	54,05	48,30	25 735	23 291	90,20
Emiratos Arabes Unidos	205,00	8 980	29,13	31,63	1 094	1 386	173,37
Filipinas	55,05	46 502	4,17	4,30	3 311	3 633	50,75
Georgia	50,90	2 257	13,88	12,47	640	553	38,43
Hong Kong, China	200,18	14 425	56,47	53,77	3 832	3 875	146,41
India	23,34	272 870	3,93	3,36	41 420	39 250	19,98
Indonesia	43,03	99 663	3,65	7,70	7 750	17 828	35,33
Irán (Rep. Islámica del)	75,28	53 605	19,72	33,47	12 888	23 835	41,81
Iraq	6,22	1 608	4,65	4,00	1 128	1 034	48,36
Israel	166,62	11 408	45,30	43,88	3 006	3 005	122,74
Japón	114,35	146 333	47,69	35,80	60 773	45 808	78,56
Jordania	90,41	5 356	12,67	9,88	675	586	80,53
Kazajistán	72,63	10 758	13,99	19,77	2 082	2 928	52,86
Kirguistán	49,54	2 634	7,88	9,07	395	482	40,47
Kuwait	110,19	3 047	20,38	18,70	482	517	97,28
Lao (R.D.P.)	26,85	1 573	1,12	1,62	62	95	25,23
Libano	49,46	1 788	19,88	18,85	679	681	30,74
Macao, China	202,10	972	39,88	37,00	176	178	165,10
Malasia	104,23	27 697	19,04	16,37	4 670	4 350	87,86
Maldivas	114,86	351	10,20	10,85	29	33	104,01
Mongolia	34,87	934	5,27	5,93	128	159	28,94
Myanmar	1,17	633	0,66	0,93	342	504	0,42
Nepal	6,39	1 769	1,41	2,72	328	766	4,18
Omán	106,66	2 768	9,13	10,33	228	268	96,33

Continúa ...

25.31 INDICADORES DE TELECOMUNICACIÓN, 2002, 2007

País	Suscriptores de telefonía		Líneas telefónicas principales				Suscriptores de telefonía celular
	por cada 100 habitantes	Total miles	por cada 100 habitantes		Total miles		por cada 100 habitantes
	2007	2007	2002	2007	2002	2007	2007
Pakistán	51,12	83 793	2,49	3,01	3 656	4 940	48,11
Palestina	36,84	1 376	8,73	9,38	302	350	27,46
Qatar	178,64	1 502	26,28	28,24	177	237	150,41
Rep. Pop. Dem. de Corea	4,14	4,43	916	1 000	...
Singapur	168,58	7 479	46,29	41,91	1 927	1 859	126,66
Siria	50,94	10 152	12,26	17,32	2 099	3 452	33,62
Sri Lanka	55,58	10 726	4,66	14,21	883	2 742	41,37
Tailandia	91,42	58 401	10,48	11,00	6 557	7 024	80,42
Taiwán, China	168,61	38 615	58,17	62,50	13 099	14 313	106,11
Tayikistán	8,38	545	3,73	4,31	238	280	4,07
Timor Oriental	5,12	52	...	0,24	...	2	4,88
Turkmenistán	10,41	503	7,71	8,24	374	398	4,43
Uzbekistán	9,45	2 514	6,65	6,74	1 681	1 794	9,27
Vietnam	59,81	52 260	4,86	32,65	3 929	28 529	27,16
Yemen	18,24	3 946	2,78	4,47	542	968	13,76
Europa	147,78	1 189 621	40,77	40,61	320 711	326 881	110,15
Albania	60,19	1 884	7,14	11,30	220	354	72,10
Alemania	182,69	150 901	65,03	65,07	53 670	53 750	117,62
Andorra	148,19	106	52,61	51,27	35	37	96,91
Austria	157,19	13 142	47,93	40,36	3 883	3 374	116,83
Belarús	96,17	9 328	29,91	37,90	2 967	3 672	61,44
Bélgica	137,76	14 379	47,62	45,21	4 932	4 719	92,55
Bosnia y Herzegovina	89,33	3 515	23,67	27,05	903	1 065	62,28
Bulgaria	159,68	12 197	36,60	30,11	2 872	2 300	129,57
Checa (Rep.)	149,82	15 296	36,03	28,28	3 676	2 888	128,36
Chipre	156,58	1 338	59,77	43,99	427	376	112,59
Croacia	150,58	6 860	41,72	40,06	1 825	1 825	110,52
Dinamarca	166,59	9 066	68,86	51,89	3 701	2 824	114,71
Eslovaquia	133,93	7 219	26,08	21,35	1 403	1 151	112,58
Eslovenia	139,17	2 786	40,47	42,83	808	857	96,35
España	152,21	67 396	42,92	41,97	17 641	18 583	110,24
Estonia	185,52	2 477	35,06	37,11	475	496	148,42
Feroe (Islas)	154,38	73	52,81	48,72	24	23	105,65
Finlandia	148,19	7 820	52,35	32,97	2 726	1 740	115,22
Francia	140,90	85 559	57,22	55,82	34 124	33 897	89,80
Grecia	163,49	18 225	57,12	55,87	6 294	6 227	107,63
Groenlandia	156,86	90	44,69	62,80	25	36	115,88
Hungría	142,38	14 281	36,18	32,41	3 669	3 251	109,97
Irlanda	163,97	7 052	50,24	49,11	1 975	2 112	114,86
Islandia	177,46	534	65,28	62,01	188	187	115,44
Italia	181,39	105 461	48,07	46,25	27 142	26 890	135,14
Letonia	123,77	2 841	30,11	27,32	701	622	95,13
Liechtenstein	138,92	49	58,83	57,15	20	20	81,76
Lituania	168,48	5 712	26,93	23,58	936	799	144,90

Continúa ...

25.31 INDICADORES DE TELECOMUNICACIÓN, 2002, 2007

País	Suscriptores de telefonía		Líneas telefónicas principales				Suscriptores de telefonía celular
	por cada 100 habitantes	Total miles	por cada 100 habitantes		Total miles		por cada 100 habitantes
	2007	2007	2002	2007	2002	2007	2007
Luxemburgo	182,70	852	55,72	53,20	249	248	129,50
Macedonia (ex Rep. Yug. de)	97,20	1 981	27,70	22,74	560	464	74,46
Malta	140,10	570	52,34	48,72	207	198	91,38
Moldova	78,10	2 963	16,94	28,47	719	1 080	49,63
Mónaco	148,32	53	98,82	96,75	34	34	51,57
Montenegro	166,16	997	...	58,88	...	353	107,28
Noruega	152,84	7 096	50,90	44,27	2 317	2 055	116,22
Países Bajos	151,52	24 750	49,56	44,67	8 026	7 334	105,91
Polonia	135,83	51 725	30,72	27,14	11 860	10 336	108,68
Portugal	165,23	17 552	41,41	38,96	4 310	4 139	126,26
Reino Unido	173,90	105 675	58,79	55,43	34 738	33 682	118,47
Rumania	126,76	27 175	19,34	20,06	4 215	4 300	106,70
Rusia	136,51	194 574	24,43	30,80	35 500	43 900	119,30
San Marino	142,19	38	76,30	77,78	21	21	64,41
Serbia	116,10	11 446	...	30,36	...	2 993	85,74
Suecia	165,45	15 006	62,45	59,52	5 585	5 399	105,92
Suiza	174,99	13 096	73,66	66,81	5 388	5 000	108,18
Turquía	107,36	80 389	26,88	24,59	18 890	18 413	82,77
Ucrania	147,38	68 099	22,55	27,83	10 833	12 859	119,55
Oceanía	114,02	38 032	39,61	35,50	12 507	11 842	78,18
Australia	149,54	31 020	52,95	47,05	10 400	9 760	102,49
Fiji	37,44	318	11,90	13,27	98	113	22,18
Guam	59,39
Kiribati	5,11	...	5	...	0,68
Marianas del Norte	27,30
Marshall (Islas)	9,38	5	8,24	8,27	4	5	1,13
Micronesia	23,91	27	9,39	11,22	10	12	12,70
Nauru
Nueva Caledonia	79,99	190	23,21	23,34	52	55	56,65
Nueva Zelanda	142,42	5 951	44,81	40,83	1 765	1 706	101,59
Palau	...	18	7	8	...
Papúa Nueva Guinea	2,36	139	1,14	1,08	62	64	1,27
Polinesia francesa	79,16	206	21,67	20,65	53	54	66,54
Salomón	2,80	13	1,49	1,55	7	7	1,26
Samoa	24,30	44	6,66	10,89	12	20	25,39
Samoa norteamericanas	20,33	13	23,58	16,70	14	10	3,63
Tonga	67,33	68	11,29	20,96	11	21	46,37
Tuvalu	...	3	6,90	...	1	1	...
Vanuatu	9,06	20	3,27	3,21	7	7	5,85

Continúa ...

25.31 INDICADORES DE TELECOMUNICACIÓN, 2002, 2007

País	Suscriptores de telefonía celular miles		Internet			
			Suscriptores		Usuarios	
	Total miles	por cada 100 habitantes	Total miles	por cada 100 habitantes		
	2002	2007	2007	2007	2007	2007
Mundo	1157 384	3 285 304	521 771	8,34	1 467 040	22,04
África	37 037	264 523	9 650	1,14	51 968	5,43
Angola	140	3 307	45	0,29	100	0,59
Argelia	450	21 446	190	0,58	3 500	10,34
Benin	219	1 895	8	0,09	150	1,66
Botswana	445	1 427	80	4,25
Burkina Faso	111	1 611	9	0,07	80	0,59
Burundi	52	250	60	0,77
Cabo Verde	43	148	8	1,44	37	6,98
Camerún	702	4 536	15	0,09	370	2,23
Centroafricana (Rep.)	13	130	3	0,06	13	0,32
Chad	34	918	3	0,03	60	0,60
Comoras	-	40	2	0,21	21	2,56
Congo	222	1 334	1	0,03	70	1,70
Congo (Rep. Dem.)	560	6 592	48	0,08	230	0,37
Costa de Marfil	1 027	7 050	18	0,10	300	1,63
Djibouti	15	45	4	0,50	11	1,36
Egipto	4 495	30 047	1 322	1,75	8 620	11,42
Eritrea	-	70	5	0,11	120	2,47
Etiopía	50	1 209	31	0,04	291	0,35
Gabón	279	1 169	10	0,72	81	5,76
Gambia	100	796	2	0,14	100	5,87
Ghana	387	7 604	23	0,10	650	2,77
Guinea	91	189	11	0,14	50	0,52
Guinea Ecuatorial	32	220	1	0,24	8	1,55
Guinea-Bissau	-	296	37	2,26
Kenia	1 187	11 440	187	0,53	3 000	7,99
Lesotho	138	456	3	0,14	70	3,49
Liberia	2	563	1	0,03
Libia	70	4 500	83	1,38	260	4,36
Madagascar	163	2 218	20	0,10	110	0,58
Malawi	86	1 051	85	0,61	140	1,00
Mali	46	2 483	7	0,06	100	0,81
Marruecos	6 199	20 029	483	1,55	7 300	23,38
Mauricio	348	936	138	10,95	340	26,95
Mauritania	247	1 300	4	0,13	30	0,95
Mayotte	20	48
Mozambique	255	3 300	200	0,93
Namibia	150	800	90	4,34	101	4,87
Niger	58	900	4	0,03	40	0,28
Nigeria	1 569	40 396	2 000	1,52	10 000	6,75
Ruanda	82	679	4	0,05	150	1,54
Santo Tomé y Príncipe	2	30	3	1,69	23	14,59
Senegal	553	4 123	39	0,32	820	6,62

Continúa ...

25.31 INDICADORES DE TELECOMUNICACIÓN, 2002, 2007

País	Suscriptores de telefonía celular miles		Internet			
			Suscriptores		Usuarios	
	2002	2007	Total miles	por cada 100 habitantes	Total miles	por cada 100 habitantes
Seychelles	45	77	6	6,31	32	36,95
Sierra Leona	67	776	13	0,22
Somalia	100	600	9	0,11	98	1,13
Sudafricana (Rep.)	13 702	42 300	4 279	9,02	3 966	8,16
Sudán	191	7 464	3 800	9,85
Swazilandia	68	380	7	0,68	42	4,08
Tanzania	607	8 252	50	0,14	400	0,99
Togo	170	1 190	13	0,25	320	5,07
Túnez	574	7 842	253	2,45	1 722	16,68
Uganda	393	4 195	16	0,05	2 000	6,48
Zambia	139	2 639	13	0,11	500	4,19
Zimbabwe	339	1 226	100	0,75	1 351	10,12
América	255 456	652 565	102 734	11,80	375 085	41,23
Antigua y Barbuda	38	110	11	13,75	60	72,29
Antillas neerlandesas	30	200
Argentina	6 567	40 402	3 103	7,85	9 309	23,55
Aruba	62	106	14	13,86	24	23,10
Bahamas	122	374	25	7,62	120	36,22
Barbados	97	237	280	95,27
Belice	52	118	8	2,74	32	11,12
Bermudas	30	60	38	58,82	48	74,42
Bolivia	1 023	3 254	198	2,08	198	2,08
Brasil	34 881	120 980	16 525	8,87	50 000	26,07
Caimán (Islas)	17	34	22	46,60
Canadá	11 872	18 749	8 700	26,72	28 000	85,17
Chile	6 244	13 955	1 295	7,79	5 570	33,48
Colombia	4 597	33 941	1 382	2,99	12 100	26,22
Costa Rica	503	1 444	236	5,28	1 500	33,57
Cuba	18	198	16	0,14	240	2,13
Dominica	12	42	6	8,44	27	37,22
Dominicana (Rep.)	1 701	5 513	264	2,71	1 677	17,18
Ecuador	1 561	10 086	206	1,54	1 549	11,54
El Salvador	889	6 137	95	1,39	700	10,00
Estados Unidos de América	141 800	255 400	62 000	21,32	220 000	71,94
Granada	8	46	7	7,03	23	21,77
Guatemala	1 577	10 150	1 320	10,22
Guyana	79	281	48	6,39	190	25,75
Haití	140	2 200	75	0,91	1 000	10,42
Honduras	327	2 241	29	0,39	344	4,67
Jamaica	1 245	2 495	85	3,19	1 500	55,27
México	25 928	68 254	5 837	5,48	22 813	21,41
Nicaragua	237	1 830	24	0,42	155	2,77
Panamá	526	2 175	87	2,63	220	6,69
Paraguay	1 667	4 330	65	1,03	260	4,13

Continúa ...

25.31 INDICADORES DE TELECOMUNICACIÓN, 2002, 2007

País	Suscriptores de telefonía celular miles		Internet			
			Suscriptores		Usuarios	
	Total miles	por cada 100 habitantes	Total miles	por cada 100 habitantes		
	2002	2007	2007	2007	2007	2007
Perú	2 307	15 417	1 029	3,62	7 636	27,37
Puerto Rico	1 800	3 354	1 000	25,06
Saint Kitts y Nevis	5	10	15	34,72
San Vicente y las Granadinas	10	104	7	6,16	57	47,34
Santa Lucía	14	106	110	66,70
Suriname	108	320	8	1,83	44	9,61
Trinidad y Tobago	263	1 008	63	4,75	225	16,88
Uruguay	514	3 004	242	7,25	968	28,98
Venezuela	6 542	23 820	1 006	3,64	5 720	20,68
Virgenes americanas (Islas)	45	80	30	26,92
Asia	443 937	1 454 099	265 945	6,90	690 767	17,49
Afganistán	25	4 668	50	0,18	580	2,14
Arabia Saudita	5 008	28 381	1 800	7,14	6 200	25,07
Armenia	71	318	90	2,97	173	5,75
Azerbaiyán	794	4 300	195	2,30	1 036	12,23
Bahrein	389	1 116	60	8,14	250	33,22
Bangladesh	1 075	34 370	150	0,10	500	0,32
Bután	-	149	10	1,15	40	4,60
Brunei Darussalam	154	301	18	4,61	159	41,69
Camboya	380	2 583	14	0,10	70	0,48
China	206 005	547 286	150 264	11,31	210 000	15,81
Corea (Rep.)	32 343	43 500	14 767	30,62	34 820	72,20
Emiratos Árabes Unidos	2 428	7 595	904	20,64	2 300	52,51
Filipinas	15 383	42 869	2 000	2,37	5 300	6,03
Georgia	504	1 704	162	3,65	360	8,19
Hong Kong, China	6 396	10 550	2 842	39,44	3 961	54,97
India	13 000	233 620	13 490	1,15	200 000	17,11
Indonesia	11 700	81 835	2 544	1,13	13 000	5,61
Irán (Rep. Islámica del)	2 279	29 770	16 640	23,37	23 000	32,30
Iraq	20	14 021	15	0,06	54	0,19
Israel	6 300	8 404	1 890	27,60	2 000	28,87
Japón	81 118	100 525	33 884	26,55	94 000	73,46
Jordania	1 220	4 771	225	3,80	1 127	19,02
Kazajistán	1 027	7 830	360	2,43	1 400	9,08
Kirguistán	53	2 152	23	0,42	750	14,11
Kuwait	1 227	2 774	283	10,54	900	31,57
Lao (R.D.P.)	55	1 478	6	0,09	100	1,71
Libano	775	1 260	310	8,58	950	26,28
Macao, China	276	794	118	24,51	238	49,47
Malasia	9 053	23 347	4 931	18,56	15 000	56,45
Maldivas	42	318	6	2,03	33	10,80
Mongolia	216	775	71	2,65	320	...
Myanmar	48	214	7	0,01	40	0,08
Nepal	22	1 157	67	0,24	337	1,20

Continúa ...

25.31 INDICADORES DE TELECOMUNICACIÓN, 2002, 2007

País	Suscriptores de telefonía celular miles		Internet			
			Suscriptores		Usuarios	
	2002	2007	Total miles	por cada 100 habitantes	Total miles	por cada 100 habitantes
			2007	2007	2007	2007
Omán	463	2 500	70	2,71	300	11,56
Pakistán	1 699	78 853	3 500	2,14	17 500	10,68
Palestina	320	1 026	119	3,17	356	9,52
Qatar	267	1 264	87	10,34	351	41,75
Rep. Pop. Dem. de Corea	-	-
Singapur	3 313	5 619	1 938	43,69	2 700	60,86
Siría	400	6 700	425	2,13	2 132	10,70
Sri Lanka	931	7 984	202	1,05	772	4,00
Tailandia	10 172	51 377	13 416	21,00
Taiwán, China	24 391	24 302	5 974	26,09	14 760	64,45
Tayikistán	13	265	1	0,01	20	0,30
Timor Oriental	-	49	1	0,07	1	0,12
Turkmenistán	8	217	70	1,41
Uzbekistán	187	2 500	37	0,15	1 200	4,38
Vietnam	1 902	23 730	5 241	6,00	17 872	20,45
Yemen	487	2 978	156	0,72	320	1,43
Europa	405 491	887 783	134 803	20,34	334 189	41,51
Albania	851	2 300	20	0,65	471	14,98
Alemania	59 128	97 151	20 000	24,19	42 500	51,45
Andorra	33	69	17	25,38	24	32,17
Austria	6 736	9 768	2 074	24,81	4 277	51,16
Belarús	463	5 960	407	4,20	6 000	61,93
Bélgica	8 102	9 660	2 557	24,50	5 490	52,60
Bosnia y Herzegovina	749	2 450	274	6,96	1 055	26,81
Bulgaria	2 598	9 897	467	6,09	4 000	52,36
Checa (Rep.)	8 610	13 075	1 760	17,28	4 400	43,20
Chipre	418	962	115	13,46	380	44,46
Croacia	2 340	5 035	1 384	30,38	1 995	43,80
Dinamarca	4 478	6 243	2 101	38,61	3 500	64,31
Eslovaquia	2 923	6 068	510	9,46	2 350	43,60
Eslovenia	1 667	1 928	418	20,86	1 300	64,95
España	33 531	48 813	8 252	18,64	19 690	44,47
Estonia	881	1 982	284	21,28	780	58,41
Feroe (Islas)	35	50	13	27,76	34	71,89
Finlandia	4 517	6 080	1 400	26,84	3 600	68,22
Francia	38 585	55 358	15 252	25,12	30 100	49,57
Grecia	9 314	11 997	1 182	10,60	2 540	22,79
Groenlandia	20	66	52	90,75
Hungría	6 886	11 030	1 565	15,60	4 200	41,88
Irlanda	3 000	4 940	1 176	27,35	1 708	39,71
Islandia	260	348	113	37,43	202	67,20
Italia	54 200	78 571	17 700	30,47	32 000	54,35
Letonia	917	2 184	127	5,51	1 071	46,65
Liechtenstein	11	29	16	45,07	23	65,34

Continúa ...

25.31 INDICADORES DE TELECOMUNICACIÓN, 2002, 2007

Conclusión

País	Suscriptores de telefonía celular miles		Internet			
			Suscriptores		Usuarios	
	2002	2007	Total miles	por cada 100 habitantes	Total miles	por cada 100 habitantes
			2007	2007	2007	2007
Lituania	1 646	4 912	582	17,16	1 333	39,33
Luxemburgo	473	604	139	29,73	345	73,95
Macedonia (ex Rep. Yug. de)	365	1 518	333	16,32	685	33,60
Malta	277	372	100	24,58	158	38,86
Moldova	338	1 883	110	2,90	700	18,45
Mónaco	15	18	10	28,88	20	56,34
Montenegro	...	644	89	14,78	280	46,82
Noruega	3 790	5 460	1 519	32,72	3 900	83,01
Países Bajos	12 100	17 300	5 970	36,55	15 000	91,36
Polonia	13 899	41 389	3 244	8,43	16 000	42,01
Portugal	8 670	13 413	1 707	16,07	3 549	33,41
Reino Unido	49 228	71 993	17 507	28,81	40 200	66,15
Rumania	5 111	22 875	5 787	26,99	12 000	55,98
Rusia	17 609	170 000	30 000	21,05
San Marino	17	17	6	19,05	16	50,44
Serbia	...	8 453	1 012	10,26	1 500	15,22
Suecia	7 949	9 607	3 471	38,27	7 000	76,76
Suiza	5 736	8 096	2 950	39,42	4 610	61,60
Turquía	23 323	61 976	4 685	6,26	13 150	17,73
Ucrania	3 693	55 240	6 400	13,85	10 000	21,64
Oceanía	15 463	26 334	8 639	31,73	15 032	44,81
Australia	12 670	21 260	7 105	34,25	11 200	53,99
Fiji	90	186	13	1,57	80	9,36
Guam	71	98	65	38,46
Kiribati	1	1	2	...
Marianas del Norte	17	21
Marshall (Islas)	1	1	1	1,29	2	...
Micronesia	0	14	2	2,09	16	14,39
Nauru	2
Nueva Caledonia	80	134	19	7,91	80	33,20
Nueva Zelanda	2 449	4 245	1 464	35,04	3 360	80,41
Palau	3	11	1	...	5	...
Papúa Nueva Guinea	15	75	110	1,83
Polinesia Francesa	52	175	25	9,59	75	28,54
Salomón	1	6	2	0,40	8	1,63
Samoa	3	46	8	4,46
Samoa norteamericana	2	2
Tonga	3	47	4	3,69	8	8,37
Tuvalu	-	2	1	...	4	...
Vanuatu	5	13	2	0,74	8	3,46

Fuente: Unión Internacional de Telecomunicaciones.

**25.32 EXPORTACIÓN (FOB) MUNDIAL DE MERCANCÍAS, SEGÚN REGIÓN Y PAÍS,
2001-2006**
(Millones de US dólares)

Región y país	2001	2002	2003	2004	2005	2006 P/
Mundo 1/	6 187 000	6 487 000	7 580 000	9 210 000	10 472 000	12 083 000
América del Norte	1 147 545	1 106 240	1 162 965	1 324 235	1 479 330	1 678 315
Canadá	259 858	252 394	272 739	316 548	359 399	389 538
Estados Unidos de América	729 100	693 103	724 771	818 520	905 978	1 038 278
México	158 547	160 682	165 396	189 084	213 891	250 441
América del Sur y Central	188 600	190 700	219 100	284 700	355 000	429 900
Antigua y Barbuda	41	39	45	55	58	65
Antillas Neerlandesas	2 398	1 609	1 161 *	762	962	1 125
Argentina	26 543	25 650	29 566	34 576	40 351	46 569
Bahamas	423	446	425	477	549	668
Barbados	259	242	250	278	359	385
Belice	169	169	205	213	208	266
Bolivia	1 285	1 299	1 598	2 146	2 791	3 863
Brasil	58 223	60 362	73 084	96 475	118 308	137 470
Chile	18 272	18 180	21 664	32 520	41 297	58 116
Colombia	12 290	11 911	13 080	16 224	21 146	24 388
Costa Rica	5 021	5 264	6 102	6 302	7 026	8 216
Cuba	1 661	1 421	1 672	2 188	1 999	2 678
Dominica	44	43	40	40	41	39
Ecuador	4 678	5 042	6 223	7 753	10 100	12 658
El Salvador	2 864	2 996	3 128	3 302	3 387	3 513
Granada	43	38	42	30	39	20
Guatemala	2 466 *	4 162	4 459	5 036	5 381	6 025
Guyana	478	487	513	593	553	601
Haití	274	280	347	391	470	507
Honduras	1 324	1 321	1 321	1 537	1 679	1 929
Jamaica	1 220	1 114	1 180	1 402	1 530	1 980
Nicaragua	589	561	605	756	858	1 027
Panamá	911	846	864	944	1 018	1 048
Paraguay	990	951	1 242	1 627	1 697	1 906
Perú	7 013	7 714	9 091	12 809	17 114	23 431
Rep. Bolivariana de Venezuela	26 667	26 781	27 230	39 668	55 473	65 210
República Dominicana	5 276	5 165	5 471	5 936	6 145	6 440
Saint Kitts y Nevis	31	27	48	42	34	31
San Vicente y las Granadinas	41	38	38	37	40	20
Santa Lucía	44	44	62	93	64	60
Suriname	403	469	638	895	950	1 200
Trinidad y Tobago	4 280	3 880	5 178	6 374	9 663	14 147
Uruguay	2 060	1 861	2 206	2 931	3 405	3 953
Europa	2 654 555	2 839 440	3 386 490	4 051 000	4 396 895	4 962 980
Albania	307	340	448	605	658	793
Alemania	571 645	615 831	751 560	909 887	970 915	1 111 969
Austria	70 751	78 673	97 146	118 376	125 182	140 397
Bélgica	190 349	216 127	255 617	306 866	334 400	369 166
Bosnia y Herzegovina	1 032	1 005	1 340	1 790	2 406	3 312
Bulgaria	5 115	5 749	7 540	9 931	11 739	15 064
Chipre	976	843	923	948	1 465	1 333
Croacia	4 666	4 904	6 187	8 024	8 773	10 376
Dinamarca	51 705	57 495	66 512	77 079	85 121	92 752
ERY Macedonia	1 158	1 116	1 367	1 676	2 041	2 401
Eslovenia	9 267	10 366	12 766	16 361	19 248	23 257
España	116 660	125 687	156 147	182 623	192 644	205 455
Estonia	4 015	4 336	5 622 *	5 932	7 693	9 469

Continúa ...

**25.32 EXPORTACIÓN (FOB) MUNDIAL DE MERCANCÍAS, SEGÚN REGIÓN Y PAÍS,
2001-2006**
(Millones de US dólares)

Región y país	2001	2002	2003	2004	2005	2006 P/
Finlandia	43 237	45 145	53 171	61 520	66 027	77 032
Francia	323 379	331 719	392 039	452 106	463 428	490 368
Grecia	10 244	10 414	13 382	15 308	17 211	20 898
Hungría	30 436	34 517	43 094	55 567	62 936	74 478
Irlanda	82 835	88 265	92 755	104 788	109 657	111 066
Islandia	2 019	2 229	2 381	2 839	3 086	3 458
Italia	244 490	254 427	299 333	353 782	373 135	410 572
Letonia	2 001	2 285	2 893	4 009	5 161	6 153
Lituania	4 583	5 475	7 162 *	9 302	11 807	14 113
Luxemburgo	9 759	10 214	13 297	16 250	18 797	22 845
Malta	1 822	2 028	2 252	2 491	2 276	2 665
Montenegro	-	-	-	-	-	645
Noruega	59 191	59 662	68 321	82 527	103 834	121 505
Países Bajos	230 855	244 058	296 012	357 417	406 372	462 410
Polonia	35 998	41 133	53 762	75 047	89 437	110 303
Portugal	24 108	25 908	31 757	35 787	38 150	43 323
Reino Unido	272 715	280 195	305 627	347 493	384 477	448 291
República Checa	33 324	38 492	48 702	68 986	78 110	95 077
República Eslovaca	12 595	14 405	21 837	27 745	32 047	41 721
Rumania	11 391	13 876	17 619	23 485	27 730	32 336
Serbia	-	-	-	-	-	6 428
Serbia y Montenegro	1 903	2 275	2 650	3 979	5 065	-
Suecia	75 645	81 499	102 104	123 267	130 289	147 377
Suiza	82 144	91 699	104 822	122 844	130 898	147 457
Turquía	31 334	36 059	47 253	63 167	73 476	85 479
Unión Europea (25) 2/	2 451 845	2 617 985	3 123 729	3 728 937	4 025 985	4 532 490
exportaciones extra-UE (25)	802 315	854 445	998 719	1 205 680	1 333 498	1 481 658
Unión Europea (15)	2 318 375	2 466 270	2 926 630
exportaciones extra-UE (15)	882 840	942 985	1 108 395
Comunidad de Estados Independientes	144 315	153 200	194 595	265 485	340 150	425 590
Armenia	343	505	686	715	950	1 004
Azerbaiyán	2 314	2 167	2 592	3 615	4 347	6 372
Belarús	7 451	8 021	9 946	13 774	15 979	19 739
Georgia	318	346	461	647	865	993
Kazajstán	8 639	9 670	12 927	20 093	27 849	40 470
Moldova	568	644	790	986	1 091	1 052
República de Kirguistán	476	486	582	719	672	796
Rusia, Federación de	101 884	107 301	135 929	183 207	243 569	304 520
Tayikistán	650	738	797	915	909	1 399
Turkmenistán	2 700	2 850	3 632	3 870	4 939	5 260
Ucrania	16 265	17 957	23 067	32 666	34 228	38 368
Uzbekistán	2 708	2 513	3 189	4 280	4 749	5 617
África	137 400	141 100	176 400	229 900	299 500	363 300
Angola	6 534	8 328	9 508	13 475	24 109	35 000
Argelia	19 133	18 799	23 163	31 304	46 001	54 613
Benin	374	448	541	568	569	560
Botswana	2 510	2 425	2 810	3 514	4 430	4 670
Burkina Faso	223	247	321	479	347	440
Burundi	39	30	38	47	57	59
Cabo Verde	10	11	13	15	18	21
Camerún	1 749	1 802	2 283	2 477	2 798	3 573
Chad	189	185	601	2 191	3 032	3 750
Comoras	17	19	27	19	14	11
Congo	2 055	2 280	2 677	3 408	4 800	6 400

Continúa ...

**25.32 EXPORTACIÓN (FOB) MUNDIAL DE MERCANCÍAS, SEGÚN REGIÓN Y PAÍS,
2001-2006**
(Millones de US dólares)

Región y país	2001	2002	2003	2004	2005	2006 P/
Congo, Rep. Dem. del	901	1 132	1 374	1 850	2 190	2 300
Costa de Marfil	3 946	5 275	5 788	6 919	7 488	8 420
Djibouti	32	36	37	38	40	50
Egipto	4 128	4 708	6 161	7 682	10 654	13 702
Eritrea	19	52	7	9	10	10
Etiopía	455	480	496	678	903	1 014
Gabón	2 522	2 411	2 826	3 620	4 860	5 600
Gambia	10	12	8	10	8	10
Ghana	1 716	1 850	2 324	2 450	2 803	3 703
Guinea	731	709	609	726	890	970
Guinea Ecuatorial	1 735	2 117	2 801	4 596	7 136	8 600
Guinea-Bissau	63	54	65	76	99	75
Jamahiriya Árabe Libia	11 014	9 803	14 647	20 410	30 948	39 500
Kenia	1 944	2 116	2 411	2 684	3 293	3 437
Lesotho	280	373	485	702	649	694
Liberia	128	176	109	104	131	181
Madagascar	928	486	856	990	834	953
Malawi	449	407	525	483	503	540
Mali	725	874	928	977	1 135	1 350
Maruecos	7 144	7 849	8 778	9 925	11 190	12 707
Mauricio	1 628	1 801	1 898	1 993	2 106	2 173
Mauritania	348	322	306	422	564	1 290
Mozambique	703	810	1 045	1 504	1 745	2 398
Namibia	1 179	1 072	1 262	1 827	2 070	2 648
Nigeria	17 261	15 107	22 605	31 148	42 277	52 000
Niger	272	279	352	437	500	540
República Centroafricana	142	147	128	126	128	120
Ruanda	86	65	63	99	125	138
Santo Tomé y Príncipe	3	5	7	4	3	4
Senegal	1 003	1 067	1 257	1 509	1 536	1 550
Seychelles	216	228	274	291	340	423
Sierra Leona	29	49	92	139	158	216
Somalia	285	297	223	300	300	290
Sudáfrica	29 258	29 723	36 482	46 146	51 626	58 412
Sudán	1 699	1 949	2 542	3 778	4 824	5 657
Swazilandia	1 054	1 029	1 638	1 944	2 012	2 060
Tanzania	851	980	1 216	1 473	1 676	1 690
Togo	357	427	598	601	586	617
Túnez	6 631	6 874	8 027	9 685	10 494	11 513
Uganda	456	481	563	709	863	1 004
Zambia	985	930	981	1 461	1 852	3 689
Zimbabwe	1 207	2 012	1 670	1 887	1 820	1 950
Oriente Medio	239 800	248 200	302 500	401 500	541 800	645 500
Arabia Saudita	68 064	72 453	93 245	125 997	180 711	209 483
Bahrein	5 577	5 794	6 632	7 519	10 025	11 563
Emiratos Árabes Unidos	48 414	52 163	67 135	90 997	117 254	139 353
Iraq	12 872	12 219	9 711	17 810	23 697	29 597
Irán, Rep. Islámica del	25 689	24 440	33 750	41 697	56 252	73 700
Israel	29 048	29 347	31 784	38 618	42 770	46 449
Jordania	2 293	2 770	3 082	3 922	4 302	5 175
Kuwait	16 203	15 369	20 678	28 599	44 869	55 673
Libano	1 093	1 238	1 813	2 199	2 337	2 814
Omán	11 074	11 172	11 669	13 364	18 692	21 585
Qatar	10 871	10 978	13 382	18 684	25 762	34 051

Continúa ...

**25.32 EXPORTACIÓN (FOB) MUNDIAL DE MERCANCÍAS, SEGÚN REGIÓN Y PAÍS,
2001-2006**
(Millones de US dólares)

Región y país	Conclusión					
	2001	2002	2003	2004	2005	2006 P/
República Árabe Siria	5 248	6 536	5 731 *	7 378	8 708	8 750
Yemen	3 374	3 684	3 924	4 676	6 413	7 285
Asia 1/	1 674 400	1 807 800	2 138 300	2 653 100	3 059 000	3 577 700
Afghanistan	100	250	144	314	380	430
Australia	63 387	65 033	70 377	86 752	106 229	123 269
Bangladesh	6 080	6 149	6 990	8 305	9 297	11 802
Bután	106	113	133	183	258	350
Brunei Darussalam	3 640	3 702	4 421	5 057	6 249	7 700
Camboya	1 500	1 923	2 118	2 798	3 200	3 800
China	266 098	325 596	438 228	593 326	761 953	968 936
Corea, República de	150 439	162 471	193 817	253 845	284 419	325 465
Fiji	537	515	668	693	701	679
Filipinas	32 664	35 208	36 231	39 681	41 255	47 037
Hong Kong, China	191 066	201 928	228 708	265 543	292 119	322 669
exportaciones locales	20 273	18 327	19 592	19 978	20 050	22 765
reexportaciones	170 793	183 600	209 117	245 565	272 069	299 904
India	43 361	49 250	58 963	76 427	99 376	120 254
Indonesia	57 361	59 166	64 108	70 767	86 996	103 487
Islas Marianas Septentrionales	959	825	838	826	691	498
Islas Salomón	47	58	74	97	103	120
Japón	403 496	416 726	471 817	565 675	594 905	649 931
Kiribati	5	3	3	2	4	6
Macao, China	2 300	2 356	2 581	2 812	2 476	2 557
Malasia	88 005	94 058	104 705	126 511	140 980	160 676
Maldivas	110	132	152	181	162	225
Mongolia	521	524	616	870	1 065	1 543
Myanmar	2 381	3 046	2 483	2 380	3 813	4 250
Nepal	737	568	662	756	830	760
Nueva Caledonia	443	492	785	1 030	1 085	1 251
Nueva Zelanda	13 730	14 383	16 527	20 344	21 729	22 432
Pakistán	9 238	9 913	11 930	13 379	16 051	16 930
Palau	17	20	8	6	6	8
Papúa Nueva Guinea	1 805	1 641	2 207	2 558	3 280	4 122
Rep. Dem. Pop., Lao	331	298	359	361	506	874
Samoa	15	14	15	11	12	11
Singapur	121 751	125 177 *	159 902	198 637	229 620	271 772
exportaciones locales	66 172	66 836	86 419	106 663	124 517	143 141
reexportaciones	55 579	58 341 *	73 483	91 974	105 103	128 631
Sri Lanka	4 816	4 699	5 125	5 757	6 347	6 886
Tailandia	64 968	68 108	80 324	96 248	110 178	130 790
Taipei Chino	125 900	135 080	150 298	182 432	198 169	223 766
Tonga	7	15	18	15	10	12
Tuvalu	0	0	0	0	0	2
Vanuatu	20	20	27	38	39	50
Vietnam	15 029	16 706	20 149	26 485	32 442	39 605

Nota: Las cifras recientes de algunos países y territorios son estimaciones de la OMC.

En los totales correspondientes al mundo y a Asia aparece reflejado un doble cómputo significativo debido a la utilización del sistema general de registro de las estadísticas sobre el comercio de mercancías que incluye las reexportaciones.

1/ Incluye importantes reexportaciones.

2/ Antes de 2004, la suma de los datos correspondientes a cada país de la Unión Europea (25) no coincide con el total calculado por Eurostat debido a que este organismo empleó métodos diferentes para Chipre, Estonia y Lituania.

* Indican interrupciones en la continuidad de la serie de valores correspondientes a determinados países y grupos regionales. Obedecen principalmente a cambios en los métodos de compilación y comunicación de las estadísticas sobre el comercio de mercancías.

Fuente: Organización Mundial de Comercio.

**25.33 IMPORTACIÓN (CIF) MUNDIAL DE MERCANCÍAS, SEGÚN REGIÓN Y PAÍS,
2001-2006**

(Millones de US Dólares)

Región y país	2001	2002	2003	2004	2005	2006
Mundo 1/	6 482 000	6 742 000	7 859 000	9 559 000	10 842 000	12 413 000
América del Norte	1 583 440	1 605 140	1 727 465	2 013 285	2 289 965	2 546 405
Canadá	227 291	227 499	245 021	279 912	321 363	357 652
Estados Unidos de America	1 179 180	1 200 230	1 303 050	1 525 680	1 735 061	1 919 427
México	176 185	176 607	178 503	206 623	232 485	268 169
América del Sur y Central	204 200	179 600	189 900	241 700	297 600	361 700
Antigua y Barbuda	386	400	422	454	497	590
Antillas Neerlandesas	2 826	2 268	2 606 *	1 948	2 277	2 590
Argentina	20 320	8 990	13 834	22 445	28 689	34 158
Bahamas	1 912	1 728	1 762	1 905	2 399	2 624
Barbados	1 087	1 039	1 195	1 413	1 604	1 586
Belice	517	525	552	520	593	675
Bolivia	1 708	1 770	1 616	1 844	2 341	2 819
Brasil	58 640	49 716	50 859	66 410	77 633	95 886
Chile	17 429	17 091	19 322	24 794	32 735	38 409
Colombia	12 834	12 711	13 889	16 746	21 204	26 046
Costa Rica	6 569	7 188	7 663	8 268	9 812	11 520
Cuba	4 839	4 176	4 613	5 562	7 528	9 410
Dominica	131	116	128	144	165	165
Ecuador	5 363	6 431	6 703	8 226	10 287	12 049
El Salvador	5 027	5 184	5 754	6 328	6 834	7 628
Granada	212	199	254	233	319	285
Guatemala	5 607 *	7 659	8 127	9 475	10 499	11 920
Guyana	584	563	576	651	790	885
Haití	1 013	1 130	1 188	1 306	1 454	1 705
Honduras	2 942	2 981	3 276	3 916	4 613	5 418
Jamaica	3 360	3 533	3 639	3 940	4 746	5 648
Nicaragua	1 775	1 754	1 879	2 212	2 595	2 988
Panamá	2 964	2 982	3 086	3 594	4 180	4 863
Paraguay	2 182	1 672	2 228	3 097	3 715	5 879
Perú	7 316	7 493	8 414	10 101	12 496	15 327
Rep. Bolivariana de Venezuela	18 323	12 963	9 256	16 679	24 027	33 616
República Dominicana 2/	8 779	8 838	7 627	7 888	9 869	11 190
Saint Kitts y Nevis	189	201	205	182	210	280
San Vicente y las Granadinas	186	174	201	226	240	275
Santa Lucía	355	309	403	437	479	592
Suriname	461	492	704	742	769	820
Trinidad y Tobago	3 569	3 643	3 892	4 858	5 694	6 485
Uruguay	3 061	1 964	2 190	3 114	3 879	4 757
Europa	2 732 435	2 876 095	3 461 595	4 161 340	4 572 710	5 225 160
Albania	1 327	1 504	1 864	2 309	2 618	3 058
Alemania	486 119	490 283	604 612	715 742	777 073	908 630
Austria	74 633	78 299	99 532	119 905	127 327	140 258
Bélgica	178 664	198 311	234 945	285 621	318 700	353 720
Bosnia y Herzegovina	3 354	3 872	4 801	5 908	7 108	7 305
Bulgaria	7 263	7 987	10 902	14 467	18 163	23 136
Chipre	3 923	4 086	4 466	5 502	6 316	6 928
Croacia	9 147	10 722	14 209	16 589	18 560	21 488
Dinamarca	45 322	50 320	57 429	68 157	75 581	86 273
ERY Macedonia	1 694	1 995	2 306	2 932	3 228	3 763
Eslovenia	10 160	10 944	13 845	17 759	20 337	24 104
España	154 650	165 105	208 602	258 331	288 786	316 448
Estonia	5 230	5 863	7 967 *	8 336	10 212	13 277

Continúa ...

**25.33 IMPORTACIÓN (CIF) MUNDIAL DE MERCANCÍAS, SEGÚN REGIÓN Y PAÍS,
2001-2006**
(Millones de US Dólares)

Región y país	2001	2002	2003	2004	2005	2006
Finlandia	32 639	34 218	42 513	51 443	59 002	68 873
Francia	328 608	329 262	398 840	470 945	504 124	534 894
Grecia	28 419	31 570	44 852	52 760	54 067	63 185
Hungría	33 617	37 755	47 808	60 538	66 552	76 963
Irlanda	50 556	52 399	53 886	61 814	68 565	72 806
Islandia	2 269	2 275	2 827	3 710	4 983	6 015
Italia	236 220	247 015	297 519	355 301	384 790	437 386
Letonia	3 506	4 046	5 234	7 096	8 697	11 510
Lituania	6 353	7 709	9 803 *	12 387	15 548	19 300
Luxemburgo	12 331	12 651	16 165	20 046	21 893	26 655
Malta	2 531	2 646	3 227	3 669	3 597	3 976
Montenegro	-	-	-	-	-	1 781
Noruega	32 955	34 873	40 055	48 534	55 530	64 120
Países Bajos	208 638	219 265	264 704	319 669	363 822	416 445
Polonia	50 184	55 299	68 272	89 696	101 639	125 997
Portugal	39 490	40 156	47 200	54 948	61 184	66 618
Reino Unido	343 786	364 075	399 401	470 633	513 673	619 385
República Checa 2/	36 297	40 656	51 728	69 967	76 512	93 217
República Eslovaca 2/	14 760	16 564	22 523	29 862	35 405	45 870
Rumania	15 561	17 862	24 003	32 664	40 463	51 106
Serbia	-	-	-	-	-	13 172
Serbia y Montenegro	4 837	6 320	7 952	11 752	11 635	-
Suecia	63 200	66 955	83 540	100 433	111 448	126 738
Suiza	84 102	87 189	100 239	115 799	126 524	141 374
Turquía	41 399	51 554	69 340	97 540	116 774	138 290
Unión Europea (25)	2 525 405	2 646 279	3 179 339	3 807 426	4 165 229	4 748 637
importaciones extra-UE (25)	881 045	891 249	1 064 184	1 284 168	1 472 741	1 697 805
Unión Europea (15)	2 360 705	2 463 105	2 946 560
importaciones extra-UE (15)	921 030	935 430	1 123 085
Comunidad de Estados Independientes	94 440	103 960	132 275	172 980	216 005	281 510
Armenia	874	987	1 280	1 351	1 768	2 194
Azerbaiyán	1 431	1 666	2 626	3 516	4 211	5 268
Belarús	8 286	9 092	11 558	16 491	16 708	22 323
Georgia	753	796	1 141	1 846	2 490	3 678
Kazajstán	6 446	6 584	8 409	12 781	17 353	24 956
Moldova	892	1 038	1 399	1 774	2 292	2 693
República Kirguisa	467	587	717	941	1 108	1 718
Rusia, Federación de 2/	53 764	60 966	76 070	97 382	125 303	163 867
Tayikistán	688	721	881	1 191	1 330	1 723
Turkmenistán	2 250	2 120	2 512	3 320	3 638	4 057
Ucrania	15 775	16 977	23 020	28 996	36 136	45 035
Uzbekistán	2 814	2 425	2 662	3 392	3 666	3 996
África	134 000	135 500	162 700	208 200	253 800	289 800
Angola 2/	3 179	3 760	5 480	5 832	8 353	11 600
Argelia	9 940	11 969	12 380	18 169	20 357	21 456
Benín	623	725	892	894	894	990
Botswana	1 809	1 845	2 448	3 364	3 161	3 160
Burkina Faso	656	739	925	1 270	1 280	1 450
Burundi	139	129	157	176	267	431
Cabo Verde	234	276	351	387	438	542
Camerún	1 852	1 866	2 163	2 406	2 735	2 990
Chad	679	1 646	790	859	1 117	1 250
Comoras	51	53	70	86	95	110
Congo 2/	682	675	831	853	1 415	1 700

Continúa ...

**25.33 IMPORTACIÓN (CIF) MUNDIAL DE MERCANCÍAS, SEGÚN REGIÓN Y PAÍS,
2001-2006**
(Millones de US Dólares)

Región y país	2001	2002	2003	2004	2005	2006
Congo, Rep. Dem. del	807	1 081	1 594	1 986	2 270	2 800
Costa de Marfil 2/	2 418	2 456	3 231	4 291	5 350	5 310
Djibouti 2/	196	197	238	261	277	346
Egipto	12 756	12 552	10 893	12 865	19 819	20 595
Eritrea	423	538	433	480	495	540
Etiopía	1 815	1 622	2 119	3 087	4 127	4 594
Gabón	859	942	1 043	1 216	1 471	1 728
Gambia	134	161	156	229	237	255
Ghana	3 154	2 720	3 210	4 074	5 755	5 497
Guinea	601	667	640	690	820	930
Guinea Ecuatorial	813	507	1 236	1 567	2 109	2 500
Guinea-Bissau 2/	62	59	65	83	119	110
Jamahiriya Árabe Libia	4 397	4 396	4 330	6 326	6 079	6 950
Kenia	3 192	3 245	3 725	4 553	6 149	7 311
Lesotho	743	832	1 081	1 399	1 330	1 465
Liberia	229	178	170	337	310	444
Madagascar 2/	955	603	1 109	1 467	1 427	1 487
Malawi	563	695	786	933	1 155	1 209
Mali	990	928	1 271	1 364	1 622	1 860
Marruecos	11 038	11 864	14 250	17 822	20 790	23 574
Mauricio	1 987	2 159	2 363	2 771	3 157	3 630
Mauritania	374	357	387	558	1 343	974
Mozambique	1 063	1 543	1 753	1 927	2 408	2 807
Namibia	1 547	1 470	1 980	2 420	2 670	2 920
Nigeria	11 586	7 547	10 853	14 164	20 754	21 809
Níger	412	468	622	750	805	950
República Centroafricana	107	120	118	148	171	240
Ruanda	281	248	259	285	403	501
Santo Tomé y Príncipe	28	31	41	41	50	71
Senegal	1 730	1 958	2 391	2 849	3 197	3 434
Seychelles	476	420	412	497	699	764
Sierra Leona	182	264	303	286	345	389
Somalia	449	454	517	610	610	660
Sudáfrica	28 248	29 267	39 748	53 466	62 304	77 280
Sudán	1 958	2 446	2 882	4 075	6 757	8 074
Swazilandia	1 129	955	1 519	1 919	2 101	2 200
Tanzania	1 712	1 660	2 125	2 513	3 077	4 253
Togo	553	591	775	880	1 000	1 100
Túnez	9 529	9 526	10 910	12 738	13 177	14 865
Uganda	1 594	1 053	1 375	1 726	2 054	2 505
Zambia	1 307	1 253	1 574	2 017	2 575	2 920
Zimbabwe	1 715	1 751	1 710	2 204	2 330	2 250
Oriente Medio	175 100	184 300	210 200	276 200	330 200	381 100
Arabia Saudita	31 223	32 293	36 915	44 744	59 459	66 307
Bahrein	4 306	5 013	5 657	6 485	7 946	8 944
Emiratos Árabes Unidos	37 293	42 652	52 074	72 082	84 654	97 754
Iraq	13 120	9 817	9 934	21 302	23 532	27 935
Irán, Rep. Islámica del	16 709	20 617	24 798	31 976	38 238	51 100
Israel	35 449	35 517	36 303	42 864	47 142	49 985
Jordania	4 871	5 076	5 743	8 128	10 506	11 447
Kuwait	7 869	9 001	10 987	12 631	15 801	15 991
Libano	7 380	6 560	7 315	9 609	9 633	9 647
Omán	5 933	6 296	6 801	8 796	8 816	10 915
Qatar	3 758	4 052	4 897	6 005	10 061	16 440

Continúa ...

**25.33 IMPORTACIÓN (CIF) MUNDIAL DE MERCANCÍAS, SEGÚN REGIÓN Y PAÍS,
2001-2006**

(Millones de US Dólares)

Conclusión

Región y país	2001	2002	2003	2004	2005	2006
República Árabe Siria	4 752	4 488	5 111 *	7 594	9 520	9 670
Yemen	2 466	2 921	3 675	3 986	4 865	4 935
Asia 1/	1 558 500	1 657 200	1 974 600	2 485 300	2 881 600	3 327 100
Afganistán	1 696	2 452	2 101	2 177	2 500	2 960
Australia	63 888	72 690	89 084	109 384	125 280	139 252
Bangladesh	9 018	8 592	10 434	12 036	13 889	16 086
Bután	191	197	249	411	386	320
Brunei Darussalam	1 159	1 556	1 327	1 422	1 491	1 730
Camboya 2/	2 094	2 318	2 560	3 193	3 927	4 900
China	243 553	295 170	412 760	561 229	659 953	791 461
Corea, República de	141 098	152 126	178 827	224 463	261 238	309 383
Fiji	886	901	1 205	1 443	1 610	1 802
Filipinas 2/	34 921	39 236	40 470	44 039	47 418	51 522
Hong Kong, China	202 008	207 969	233 249	272 893	300 160	335 754
importaciones definitivas	31 215	24 369	24 132	27 328	28 091	35 850
India	50 392	56 517	72 558	99 775	138 840	174 845
Indonesia	37 534	38 340	42 196	54 877	75 533	80 333
Islas Marianas Septentrionales	554	646	660	664	591	489
Islas Salomón	90	67	94	121	185	200
Japón	349 089	337 194	382 930	454 542	514 922	579 574
Kiribati	41	50	52	59	74	63
Macao, China	2 386	2 530	2 755	3 478	3 913	4 565
Malasia	73 866	79 869	83 300	105 283	114 625	131 152
Maldivas	393	392	471	642	745	927
Mongolia	638	691	801	1 021	1 184	1 486
Myanmar	2 877	2 348	2 091	2 196	1 927	2 460
Nepal	1 473	1 419	1 754	1 870	1 860	2 100
Nueva Caledonia	931	1 008	1 541	1 636	1 774	2 108
Nueva Zelanda	13 308	15 047	18 559	23 195	26 234	26 434
Pakistán	10 191	11 233	13 038	17 949	25 357	29 825
Palau	100	97	88	107	98	110
Papúa Nueva Guinea	1 071	1 137	1 367	1 680	1 753	2 252
Rep. Dem. Pop., Lao	528	431	482	506	809	1 060
Samoa	130	135	137	163	187	219
Singapur	116 000	116 441 *	136 218	173 599	200 030	238 652
importaciones definitivas	60 421	58 100	62 735	81 625	94 927	110 021
Sri Lanka	5 973	6 105	6 672	7 973	8 834	10 258
Tailandia	61 962	64 645	75 824	94 410	118 158	128 636
Taipei Chino	107 944	113 331	128 130	169 250	182 708	203 017
Tonga	73	89	94	105	121	119
Tuvalu	4	11	16	11	13	19
Vanuatu	90	90	105	128	140	140
Vietnam	16 218	19 746	25 256	31 969	36 978	44 410

Nota: Las cifras recientes de algunos países y territorios son estimaciones de la OMC.

En los totales correspondientes al mundo y a Asia aparece reflejado un doble cómputo significativo debido a la utilización del sistema general de registro de las estadísticas sobre el comercio de mercancías que incluye las reexportaciones.

1/ Incluye importantes importaciones destinadas a la reexportación.

2/ Importaciones FOB.

* Indica interrupciones en la continuidad de la serie de valores correspondientes a determinados países y grupos regionales. Obedecen principalmente a cambios en los métodos de compilación y comunicación de las estadísticas sobre el comercio de mercancías.

Fuente: Organización Mundial de Comercio.

25.34 COMERCIO MUNDIAL DE MERCANCÍAS POR GRUPOS DETERMINADOS DE ECONOMÍAS, 2001-2006

(Miles de Millones de US Dólares)

Grupos	2001	2002	2003	2004	2005	2006
Exportaciones						
Mundo 1/	6 187	6 487	7 580	9 210	10 472	12 083
América del Norte y Europa						
AELC	143	154	176	208	238	272
TLCAN	1 148	1 106	1 163	1 324	1 479	1 678
Unión Europea (25)	2 452	2 618	3 124	3 729	4 026	4 532
América del Sur y Central						
CARICOM	8	7	9	11	15	20
MCCA	12	14	16	17	18	21
Comunidad Andina	25	26	30	39	51	64
MERCOSUR	88	89	106	136	164	190
África						
CEDEAO	16	19	22	32	49	66
CEEAC	27	27	36	46	59	71
CEMAC	8	9	11	16	23	28
COMESA	35	37	47	62	90	116
SADC	48	52	62	79	98	119
UEMOA	7	9	10	12	12	14
Oriente Medio y Asia						
ASEAN	388	407	475	569	655	770
CCG	160	168	213	285	397	472
SAPTA	64	71	84	105	132	157
Importaciones						
Mundo 1/	6 482	6 742	7 859	9 559	10 842	12 413
América del Norte y Europa						
AELC	119	124	143	168	187	212
TLCAN	1 583	1 604	1 727	2 012	2 289	2 545
Unión Europea (25)	2 525	2 646	3 179	3 807	4 165	4 749
América del Sur y Central						
CARICOM	14	14	15	17	20	23
MCCA	22	25	27	30	34	39
Comunidad Andina	27	28	31	37	46	56
MERCOSUR	84	62	69	95	114	141
África						
CEDEAO	24	20	26	33	43	45
CEEAC	9	11	14	15	20	26
CEMAC	5	6	6	7	9	10
COMESA	40	41	45	56	73	84
SADC	47	49	65	84	98	120
UEMOA	7	8	10	12	14	15
Oriente Medio y Asia						
ASEAN	347	365	410	511	601	685
CCG	90	99	117	151	187	216
SAPTA	78	84	105	141	190	234

1/ Incluye importantes re-exportaciones o importaciones destinadas a la reexportación.

Fuente: Organización Mundial de Comercio.

NOTAS TÉCNICAS Y SIGLAS DEL COMERCIO MUNDIAL DE MERCANCÍAS

Las cifras recientes correspondientes a algunos países y territorios han sido estimadas por la Secretaría de la OMC.

Los totales regionales están redondeados a cifras enteras.

El registro de las exportaciones e importaciones de mercancías suele hacerse según dos criterios, el del comercio general y el del comercio especial, que difieren principalmente por la forma en que se consideran las mercancías depositadas y reexportadas. Las cifras del comercio general son mayores que las cifras correspondientes del comercio especial porque estas últimas excluyen ciertas categorías de comercio, como las mercancías que entran en depósitos bajo control aduanero. Así, el comercio total de mercancías se define con arreglo a la definición de comercio general, que abarca toda clase de movimientos de entrada y de salida de mercancías por las fronteras de un país o territorio, incluidos los movimientos a través de depósitos de aduana y zonas francas.

El término «países» se utiliza con frecuencia para hacer referencia a los Miembros de la OMC, a pesar de que algunos Miembros no son países en el sentido usual del término, sino que se trata oficialmente de «territorios aduaneros». La definición de grupos geográficos y de otro tipo empleada en los cuadros no implica expresión de opinión alguna por parte de la Secretaría sobre la condición jurídica de ningún país o territorio, sobre la delimitación de sus fronteras o sobre los derechos y obligaciones de ningún Miembro de la OMC respecto de los Acuerdos de la OMC.

En los cuadros de exportación e importación, se denomina «América del Sur y Central» a América del Sur, Central y el Caribe.

Comunidad de Estados Independientes: (Armenia, Azerbaiyán, Bielorrusia, Federación de Rusia, Georgia, Kazajistán, Moldova, Kirguistán, Tayikistán, Turkmenistán, Ucrania y Uzbekistán).

Acuerdos de Integración Regional

Comunidad Andina: Bolivia, Colombia, Ecuador y Perú.

ASEAN (Asociación de Naciones del Asia Sudoriental): Brunei Darussalam, Camboya, Filipinas, Indonesia, Lao República Democrática Popular, Malasia, Myanmar, Singapur, Tailandia y Vietnam.

MCCA (Mercado Común Centroamericano): Costa Rica, El Salvador, Guatemala, Honduras y Nicaragua.

CARICOM (Comunidad y Mercado común del Caribe): Antigua y Barbuda, Bahamas, Barbados, Belice, Dominica, Granada, Guyana, Haití, Jamaica, Montserrat, Saint Kitts y Nevis, Santa Lucía, San Vicente y las Granadinas, Suriname y Trinidad y Tobago.

CEMAC (Comunidad Económica y Monetaria del África Central): Camerún, Chad, Congo, Gabón, Guinea Ecuatorial y República Centroafricana.

COMESA (Mercado Común del África Oriental y Meridional): Angola, Burundi, Comoras, Djibouti, Egipto, Eritrea, Etiopía, Jamahiriya Árabe Libia, Kenia, Madagascar, Malawi, Mauricio, Namibia. República Democrática del Congo, Ruanda, Seychelles, Sudán Swazilandia, Uganda, Zambia y Zimbabwe.

CEEAC (Comunidad Económica de los Estados del África Central): Angola, Burundi, Camerún, Chad, Congo, Gabón, Guinea ecuatorial, República Centroafricana, República Democrática del Congo, Ruanda y Santo Tomé y Príncipe.

CEDEAO (Comunidad Económica de los Estados del África Occidental): Benin, Burkina Faso, Cabo Verde, Costa de Marfil, Gambia, Ghana, Guinea, Guinea-Bissau, Liberia, Malí, Níger, Nigeria, Senegal, Sierra Leona y Togo.

AELC (Asociación Europea de Libre Comercio): Islandia, Liechtenstein, Noruega y Suiza.

CCG (Consejo de Cooperación del Golfo): Arabia Saudita, Bahrein, Emiratos Árabes Unidos, Kuwait, Omán y Qatar.

MERCOSUR (Mercado Común del Sur): Argentina, Brasil, Paraguay y Uruguay.

TLCAN (Tratado de Libre Comercio de América del Norte): Canadá, Estados Unidos de América y México.

SAPTA (Acuerdo de Comercio Preferencial del Asia Meridional): Bangladesh, Bután, India, Maldivas, Nepal, Pakistán y Sri Lanka.

SADC (Comunidad de Desarrollo del África Meridional): Angola, Botswana, Lesotho, Malawi, Mauricio, Mozambique, Namibia, República Unida de Tanzania, Sudáfrica, Swazilandia, Zambia y Zimbabwe.

UEMAO (Unión Económica y Monetaria del África Occidental): Benin, Burkina Faso, Costa de Marfil, Guinea-Bissau, Malí, Níger, Senegal y Togo.

UE(15): Unión Europea (Alemania, Austria, Bélgica, Dinamarca, España, Finlandia, Francia, Grecia, Irlanda, Italia, Luxemburgo, Países Bajos, Reino Unido, Portugal y Suecia).

UE(25) = UE(15), Chipre, Eslovenia, Estonia, Hungría, Letonia, Lituania, Malta, Polonia, República Checa y República Eslovaca.

Fuente: Organización Mundial de Comercio.

Glosario de Términos

Abigeato.- Hurto de ganado o bestias.

Abonado (Comunicaciones).- Persona natural o jurídica que tiene derecho al uso permanente de un servicio de telecomunicaciones mediante el pago de una suscripción periódica generalmente mensual.

Acaparamiento.- Delito económico que consiste en acumular o sustraer del comercio artículos o productos oficialmente considerados de primera necesidad, con la finalidad de alterar los precios, provocar escasez, para obtener lucro en perjuicio de la colectividad.

Acceso a servicio de saneamiento.- Porcentaje de la población que tiene acceso razonable a medios sanitarios para la eliminación de excrementos y desechos, inclusive letrinas exteriores y estercoleros.

Acceso al abastecimiento de agua potable.- Porcentaje de la población que tiene acceso razonable a un suministro de agua apta para el consumo, que comprende aguas superficiales depuradas, o aguas no depuradas pero no contaminadas, como las procedentes de manantiales, pozos sanitarios y pozos perforados protegidos.

Accidente de tránsito.- Es una indisposición que repentinamente priva de sentido o de movimiento, causando daño a la persona (as) o cosa (as).

Acciones.- Títulos de propiedad que acreditan la participación proporcional en el capital social, que las empresas emiten y ponen en circulación en el mercado de capitales, como un instrumento de financiación externa. La acción confiere a su titular legítimo la calidad de socio y derechos en el capital social.

Acciones comunes.- Llamadas también acciones ordinarias, son títulos que confieren a su titular legítimo, la calidad de socio y le atribuyen, cuando menos, los siguientes derechos:

- Participar en el reparto de las utilidades y/o del patrimonio resultante de la liquidación;
- Intervenir y votar en las Juntas Generales;
- Fiscalizar la gestión de los negocios sociales en la forma establecida en la ley y el estatuto;
- Tener preferencia en la suscripción de acciones, en caso de incremento del capital social.

Acciones subversivas.- Combate entre fuerzas que perturban o trastornan la marcha normal de una cosa, especialmente el orden público.

Aceite crudo.- Es el aceite obtenido de los animales marinos al que se ha eliminado por procedimiento mecánico, casi totalmente los sólidos en suspensión y el agua.

Actividad agricultura, caza y silvicultura.- Se refiere a las actividades comprendidas en las divisiones 11 y 12 de la Clasificación Industrial Internacional Uniforme (CIIU).

Actividad económica.- Es la producción de bienes y servicios. Abarca toda la producción del mercado y algunos tipos de producción de no-mercado (Tareas o actividades voluntarias y en general las labores domésticas, es decir, actividades no remuneradas), incluyendo la producción y elaboración de productos primarios para autoconsumo, la construcción por cuenta propia y otras producciones de activos fijos para uso propio. Excluye las actividades no remuneradas, como las tareas domésticas no retribuidas y los servicios voluntarios a la comunidad.

Actividad turística (Cuenta satélite de turismo).- Son aquellos actos que realiza el consumidor o turista para que acontezca el turismo, son el objeto de su viaje y la

razón por la cual desea que le sean proporcionados los servicios.

Activos internacionales.- Denominados también reservas internacionales brutas, constituyen la disponibilidad de divisas, oro y valores del sistema bancario, para sus operaciones con el exterior en el corto plazo.

Actos delictivos.- Son actos pertenecientes al infringir un quebrantamiento de la ley o al delito.

Adecuadamente empleado.- Persona que trabajando 35 horas o más a la semana, recibe un ingreso igual o mayor que el ingreso mínimo referencial, que rige en el momento de la encuesta; o si trabajando menos de 35 horas reciben ingresos iguales o mayores al límite señalado, no deseando trabajar más horas.

Administración Pública.- Conjunto de normas, procesos, instituciones, etc., que determinan como se distribuye y ejerce la autoridad política y como se atienden los intereses públicos.

Adolescente.- El D.L. 26102 del Perú, considera niño a todo ser humano desde su concepción hasta cumplir los 12 años de edad y adolescente desde los 12 años hasta cumplir los 18 años de edad, momento que se adquiere la mayoría de edad.

Aduana.- Organismo estatal encargado de la administración, recaudación, control y fiscalización del tráfico internacional de mercaderías, medio de transporte y personas, dentro del territorio aduanero (parte del territorio nacional que incluye el espacio acuático y aéreo, dentro del cual es aplicable la legislación aduanera). Las fronteras del territorio aduanero coinciden con las del territorio nacional.

Adulteración. Delito económico que consiste en alterar o modificar la calidad, cantidad, peso o medida de artículos o productos oficialmente considerados de primera necesidad, en perjuicio de los consumidores.

Afloramiento.- Fenómeno natural mediante el cual, las aguas frías de las profundidades ascienden a la superficie acarreado nutrientes para el desarrollo del plancton. Las aguas de afloramiento se caracterizan por su baja temperatura, bajo contenido de oxígeno disuelto.

Afloramiento lítico.- Es la presencia superficial de rocas de diferente composición mineralógica (plutónicas, volcánicas, sedimentarias y metamórficas).

Afluente.- Arroyo o río secundario que desemboca o desagua en otro río principal.

Agenda ambiental local.- Instrumentos de planificación estratégica con actividades programadas a un corto plazo, máximo de tres años, están estructurados por los frentes estratégicos de acción.

Agente de bolsa.- Persona natural con facultad para desempeñarse en la Bolsa como intermediario en la negociación de valores mobiliarios. Para actuar como Agente de Bolsa se requiere haber obtenido el nombramiento de la Comisión Nacional Supervisora de Empresas y Valores (CONASEV) y pertenecer al Colegio de Agentes de Bolsa.

Agentes económicos.- Son las unidades económicas (familias, empresas, gobierno) que realizan las transacciones u operaciones económicas.

Agresión.- Acción y efecto de agredir. Acto contrario al derecho de otro.

Agresor.- Es la persona que arremete u ofende, ataca, provoca o comete agresión.

Agrupación Política.- Conjunto de personas reunidas bajo una ideología o valores que participan en las elecciones presidenciales, para el Congreso de la República, los Comicios Municipales y otros tipos de elecciones políticas que estén contemplados en la Constitución Política del Perú.

Agua dulce.- Agua que generalmente contiene menos de 1 000 miligramos por litro de sólidos disueltos.

Agua dura.- Agua alcalina que contiene sales disueltas que interfieren con algunos procesos industriales e impiden que el jabón haga espuma.

Agua potable.- Es el agua que por su calidad química, física y bacteriológica, es aceptable para el consumo humano.

Agua renovable.- Agua dulce que se repone continuamente por el ciclo hidrológico y se puede extraer dentro de límites razonables de tiempo, como el agua de los ríos, lagos o estanques que se llenan con las precipitaciones o la escorrentía. La capacidad de renovación de una fuente natural depende tanto del ritmo natural de reposición como el ritmo a que se extrae el agua para uso humano.

Agua subterránea.- Toda agua que se almacena naturalmente bajo tierra por infiltración o que circula a través de las rocas o el suelo, llenando fuentes y pozos.

Agua superficial.- Agua proveniente de las precipitaciones que no se infiltra ni regresa a la atmósfera por evaporación que se encuentra discurriendo o en reposo.

Aguas residuales.- Líquido de composición variada proveniente del uso municipal,

industrial, comercial, agrícola, pecuario o de cualquier otra índole, ya sea pública o privada y que por tal motivo haya sufrido degradación en su calidad original.

Ahorro.- Abstención de un consumo presente para dedicar recursos a la inversión y/o posibilitar un mayor consumo futuro. Diferencia entre la renta obtenida y el gasto por consumo efectuado.

Ahorro bruto.- Es el saldo de recursos después de realizados los gastos corrientes, o la disponibilidad de recursos para financiar la inversión; está determinado directamente por los niveles del Producto Bruto Interno e inversamente por los del consumo y los pagos netos de factores al exterior.

Ahorro financiero.- Porción de la riqueza del sector privado mantenida en el sistema financiero en forma de depósitos a plazo, ahorros, cédulas hipotecarias, valores y otros activos; es decir, corresponde al cuasidinero del sistema financiero.

Ahorro interno.- Ahorro generado dentro del país, compuesto por el ahorro de las empresas, el ahorro personal y el ahorro en cuenta corriente del Gobierno General.

Ahorro público.- Es la diferencia entre los ingresos y gastos corrientes del Sector Público.

Albergue turístico.- Es un tipo de hospedaje dirigido mayormente a los jóvenes, promocionando así lugares no tradicionales y precios al alcance de ellos.

Alcalinidad.- Capacidad cuantitativa de los medio acuosos para reaccionar ante los iones hidróxidos. La alcalinidad es un fenómeno que representa la capacidad de neutralización ácida de un sistema acuoso.

Alcalinidad total (Monitoreo del agua).- Mide el contenido de carbonatos y bicarbonatos, así como la concentración proveniente de hidróxidos en el agua.

Alcaloide.- Es una sustancia nitrogenada que se caracteriza por la posesión de uno o más átomos salificables de nitrógeno. Los alcaloides se hallan en muchas plantas y son parecidos a los álcalis.

Alcantarilla.- Canal o conducto que lleva aguas negras o agua de desecho y agua de lluvia, desde la fuente hasta una planta de tratamiento o arroyo receptor.

Alivio de la deuda.- Desfase en el pago del principal de la deuda externa a consecuencia de una renegociación que reduce el monto a pagar en el futuro inmediato, hasta una fecha futura especificada.

Altitud.- Es la distancia vertical de un punto hacia un plano de referencia. Por lo general, se toma como nivel de referencia el nivel medio del mar.

Alumbrado público. Corresponde a los consumos de energía eléctrica utilizada en el alumbrado de calles, avenidas, plazas, puentes, caminos y otras vías públicas, así como en los sistemas de señalización de tránsito y de iluminación de fuentes ornamentales y monumentos públicos.

Alumno (educando).- Es la persona matriculada en un centro educativo con el fin de participar en el proceso de enseñanza-aprendizaje, las mismas que son impartidas en forma organizada y sistemática, de acuerdo al plan curricular vigente.

Alumno aprobado.- Es el alumno que al término del ejercicio educativo ha logrado los objetivos que señalan las normas vigentes y está apto para ser promovido al grado inmediato superior.

Alumno desaprobado.- Es el alumno que al término del ejercicio educativo anual no ha logrado aprobar el grado.

Alumno retirado.- Es el alumno que durante el año académico ha sobrepasado el límite de inasistencias y se le considera no apto para la evaluación final.

Aluvi3n.- Es un desastre natural que se produce por una fuerte venida de agua que provoca inundaciones o una importante erupción de lodo.

Amapola.- Es una planta papaveácea, con flores rojas y semilla negruzca, rica en aceite.

Amenaza.- Acci3n de amenazar. Dicho o hecho con que se amenaza.

Amnistía tributaria.- Dispositivo legal que permite la regularizaci3n de obligaciones tributarias devengadas no pagadas, sin pago de multas u otras sanciones.

Amoniaco (Monitoreo del agua).- Se denomina amoniaco tanto a la especie no ionizada (NH₃) como ionizada (NH₄⁺). Procede de procesos metab3licos, agrícolas e industriales. En el agua potable el amoniaco no tiene importancia para la salud.

Amortizaci3n de la deuda.- Devoluci3n gradual del principal de un préstamo mediante pagos peri3dicos.

Analfabeto.- Es la persona incapaz de leer y escribir una expresi3n escrita simple y breve de hechos relacionados con la vida cotidiana.

Anchoveta.- Pez que pertenece a la familia de los engráulidos, su longitud es de 15 centímetros promedio, se caracteriza por poseer su mandíbula inferior más corta que

la superior, la boca es ventral. Su color es azul oscuro en el dorso, los lados y el vientre plateados. Se encuentra en cardúmenes haciendo vida plácida, aparecen con regularidad cromométrica en la superficie del mar alrededor de las 16 y 22 horas. Además de esta migración vertical diaria realiza una anual horizontal con la que se aleja paulatinamente de las cercanías del litoral. Se le localiza en las costas del Perú y Chile. Es la parte alimenticia de las principales especies comerciales y aves guaneras y la principal materia prima para la elaboración de harina de pescado.

Angiospermas.- Son plantas comofitas, es decir, con tejidos y órganos perfectamente diferenciados. Son las plantas fanerógamas más evolucionadas y extendidas de todos los vegetales y las más numerosas en especie (más de 200 000). Estas plantas tienen flores que producen semillas encerradas y protegidas por la pared del ovario (carpelos) que, posteriormente, se convierte en fruto. Las angiospermas pueden ser plantas herbáceas, arbustivas o arbóreas.

Años promedio de estudios alcanzados.- Es el número promedio de años de estudios lectivos aprobados en instituciones de educación formal. Este indicador mide el acceso de la población al sistema educativo y refleja su efectividad a largo plazo.

Apoyo del Banco Central de Reserva del Perú (BCRP).- Línea de apoyo crediticio que otorga el BCRP al Banco de la Nación para que éste lo canalice al Sector Público; tiene tasa de interés preferencial.

Arancel.- Impuesto que paga el importador al introducir productos en un mercado.

Arancel Ad Valórem. Tarifa o tasa que se paga como porcentaje del valor CIF de una importación, para que el producto adquiera el derecho de internamiento en el país.

Arancel específico.- Tarifa aplicada sobre la unidad arancelaria de cantidad (peso o volumen), y no con relación a su valor.

Arbitraje.- Sometimiento de los conflictos internacionales al fallo de una Comisión, Tribunal o un Estado.

Área Natural Protegida por el Estado (ANPE).- Son espacios del territorio nacional, continentales y/o marítimos, reconocidos, establecidos y protegidos legalmente por el Estado, debido a su importancia por conservar la diversidad biológica y otros valores asociados de interés cultural, paisajístico y científico, así como por la importancia de su contribución al desarrollo sostenible, garantizando la existencia y disponibilidad de los recursos de la diversidad natural del país. En el Perú mediante Decreto Supremo N° 010-90-AG, se establece el Sistema Nacional de Áreas Naturales Protegidas por el Estado (SINANPE).

Área Protegida por la Región.- Son llamadas también áreas de conservación regionales, son un complemento del SINANPE en la conservación in situ de la diversidad biológica y responden a requerimientos regionales de conservación de recursos de importancia especial para la región. Se conforman sobre zonas que a pesar de tener importancia ecológica significativa, no califican para integrar el SINANPE, debiendo estar sus objetivos de manejo y sus usos posibles expresamente indicados en su documento de creación. La Autoridad Nacional podía incorporar al SINANPE aquellas áreas regionales que posean demostrada importancia o trascendencia nacional.

Área rural.- Es el territorio integrado por centros poblados rurales, asentamientos rurales y las localidades rurales.

Área urbana.- Es el territorio ocupado por centros poblados urbanos. El área urbana de un distrito puede estar conformada por uno o más centros poblados urbanos.

Arribos (Turismo).- Se refiere a las personas que llegan a un establecimiento de hospedaje y se registran para ocupar una habitación por uno o más días, contra pago por este servicio, cualquiera sea su edad y sexo.

Arsénico (As+3) (Monitoreo del agua).- Es un semimetal que se encuentra en los minerales. La acción del agua sobre los minerales o suelos con contenido de arsénico permite la formación paulatina de iones de arsénico en el agua. Su presencia por encima de los límites máximos permisibles es peligrosa por la alta toxicidad.

Asalto.- Acción y efecto de asaltar.

Asegurados derechohabientes.- Los llamados derechohabientes comprenden a los familiares de los asegurados titulares regulares pueden ser inscritos a este seguro tales como: Cónyuge (esposo o esposa) o concubino (a), hijos menores de edad, hijo mayor de edad incapacitado total y permanente para el trabajo, madre gestante de hijo extramatrimonial, cuyo derecho caduca al nacimiento del niño.

Asentamientos humanos.- Son invasiones producidas sobre terrenos de propiedad estatal o privada.

Asignación presupuestal. Recursos que el Gobierno otorga dentro del presupuesto,

a un organismo del Sector Público para la ejecución de sus gastos corrientes y de capital.

Asistencia escolar.- Se define u operacionaliza como los alumnos que están presentes o que concurren a la escuela durante el año escolar.

Atraso cambiario.- De acuerdo a la teoría de paridad, consiste en devaluar a un ritmo menor que el diferencial entre la inflación interna y externa, produciendo así una sobrevaluación de la moneda nacional en perjuicio de los exportadores y favoreciendo las importaciones y las compras de divisas subvaluadas.

Atraso escolar.- Se refiere a tener una edad mayor a la establecida para cursar algún grado del proceso educativo, tal como tener 10 años de edad y estar cursando el tercer grado de primaria de menores, debiendo normalmente estar en el quinto grado. El indicador de atraso escolar, mide la proporción de alumnos que estudian en determinado grado o nivel con uno o más años de atraso escolar.

Atropello.- Pasar precipitadamente por encima de alguna persona, especialmente con un vehículo o una caballería.

Atún.- Pez que pertenece a los llamados tunnidos, su cuerpo es de forma fusiforme o hidrodinámica, su pedúnculo caudal es muy fino con una quilla lateral, tiene escamas fácilmente visibles. Es de color gris azulado en el dorso y gris plateado en la parte inferior.

Austeridad.- Restricción generalizada de los gastos públicos con la finalidad de reducir el déficit fiscal.

Autocarril.- Vehículo sobre rieles con propulsión propia, utilizado para el transporte de pasajeros.

Autoproducer (Electricidad).- Persona natural o jurídica que, subsidiariamente a sus actividades principales, produce (previa autorización de la entidad competente) energía eléctrica, destinada total o parcialmente a satisfacer sus propias necesidades, puede también efectuar actividades de transmisión y/o distribución con ese fin; no menos del cincuenta por ciento estará destinada a cubrir sus necesidades.

Auto-vagón.- Vehículo sobre rieles con propulsión propia, usado para el transporte de pasajeros y equipaje.

Avalancha o alud.- Movimiento descendente de una masa de material comúnmente constituido por nieve o roca, que se desprende y avanza a una velocidad creciente por una pista o ruta gravitacional hasta llegar a una zona de reposo. Generalmente se inicia en pendientes a partir de 10 grados aunque en la pista la pendiente puede llegar a ser considerablemente menor.

Balanza comercial.- Cuenta de la balanza de pagos que registra la diferencia, entre el valor FOB (Free On Board) de las exportaciones e importaciones de bienes de un país, en un período determinado.

Balanza de capitales a largo plazo.- Cuenta que refleja el flujo de capitales con vencimiento a más de un año, o sin vencimiento fijo en el caso de inversión directa que se tiene con el exterior en un período determinado. Comprende la inversión directa, préstamos privados, préstamos oficiales y otros préstamos.

Balanza de pagos.- Estado de cuenta utilizado para medir el valor del conjunto de bienes, servicios, oro y flujo de capitales, intercambiados entre los residentes de un país y el resto del mundo. El saldo es equivalente a la variación de las reservas internacionales netas del sistema bancario del país.

Balanza de servicios.- Diferencia, en valor, entre las exportaciones e importaciones de servicios (seguros, fletes, turismo, etc.) de un país, en un determinado período.

Balanza en cuenta corriente.- Cuenta estadística que refleja la diferencia, en valor, entre las exportaciones e importaciones de bienes, servicios, pagos de transferencias o donaciones; de un país con el resto del mundo, durante un período determinado.

Balanza neta básica.- Cuenta que refleja la balanza en cuenta corriente y su financiamiento neto con capitales a largo plazo.

Banco Central de Reserva del Perú (BCRP).- Autoridad monetaria encargada de emitir la moneda nacional, administrar las reservas internacionales del país y regular las operaciones del sistema financiero.

Banco de la Nación.- Agente financiero del Estado que tiene como misión brindar servicios financieros a las entidades del Sector Público, sus proveedores, trabajadores y público en general; y contribuir con la descentralización económica y financiera del país, a través de la extensión de sus servicios en zonas donde no exista oferta bancaria, en un marco institucional que garantice su autosostenibilidad financiera.

Bandas desarticuladas.- Son aquellas bandas armadas las cuales son deshechas o desorganizadas de malhechores o delincuentes.

Barril de petróleo.- Medida de capacidad utilizada en petróleo que tiene el volumen de 42 galones americanos a 60 °F y a una atmósfera de presión.

1 barril = 0,16 metros cúbicos.

1 metro cúbico = 6,3 barriles.

Base imponible.- Monto sobre el cual se aplica el impuesto.

Beca Internacional.- Es un estímulo educativo destinado a la formación, capacitación profesional que mediante la cooperación técnica internacional, diversos países y organismos internacionales otorgan al Perú, para el desarrollo de los Recursos Humanos.

Beca Nacional.- Es un estímulo educativo destinado a la formación, capacitación profesional que otorgan diversas instituciones privadas a egresados de secundaria (no más de 5 años de haber culminado educación secundaria), que desean continuar una preparación preuniversitaria, estudios superiores técnicos, en centros de idiomas, centros educativos ocupacionales y cursos libres.

Beca para estudio de Postgrado.- Es un estímulo educativo de capacitación, formación profesional que cubre los costos de perfeccionamiento, destinado a estudiantes matriculados en Maestría y Doctorado de las Universidades del país.

Beneficiario.- Persona en cuyo favor se ha constituido un seguro, contrato, pensión, herencia, programa gubernamental o alguna acción de una persona o institución benefactora, etc.

Biblioteca Pública registrada.- Es aquella biblioteca pública, que por convenio con la Biblioteca Nacional del Perú se incorpora al Sistema Nacional de Bibliotecas y recibe apoyo en asesoría, capacitación y entrega de módulos bibliográficos. Comprende: Bibliotecas especializadas de educación superior, públicas y escolares.

Bienes de Capital.- Denominación que reciben los bienes que intervienen en el proceso productivo y que generalmente no se transforman (como maquinaria y equipo). En el caso de comercio exterior, corresponde a un rubro de la Clasificación por Uso o Destino Económico (CUODE) para las importaciones.

Bienes de Consumo.- Bienes o servicios generalmente utilizados para consumo final, es decir, que no son destinados a un proceso productivo. En el caso de comercio exterior, corresponde a un rubro de la Clasificación por Uso o Destino Económico (CUODE) para las importaciones.

Biomasa.- Cantidad total en un momento dado de una especie, de un grupo de especies o de toda una comunidad por unidad de área o volumen de hábitat.

Bocatoma.- Estructura hidráulica que capta el agua desde una fuente superficial y la conduce al sistema de acueducto.

Bofedal.- Lugar pantanoso donde crecen abundantes hierbas cuyos residuos se acumulan en el mismo lugar.

Bolsa de Valores de Lima. Asociación civil de servicio público, conformada por sociedades agentes, que tienen por finalidad facilitar la negociación de valores inscritos, proveyendo los servicios, sistemas y mecanismos adecuados para la intermediación de valores de oferta pública en forma justa, competitiva, ordenada, continua y transparente.

Bonito.- Pez que pertenece a la familia de los escómbridos, mide aproximadamente 60 centímetros y su color es azul verdoso oscuro con reflejos metálicos y largas líneas paralelas.

Bono.- Obligación de renta fija que representa una deuda adquirida por una persona, empresa o entidad gubernamental, la que emite dicho valor con un período de maduración en el corto o mediano plazo.

Boro (B) (Monitoreo del agua).- Las concentraciones de boro en el agua provienen principalmente de los efluentes industriales y domésticos. Las concentraciones de boro que suelen hallarse en las aguas de bebida son inferiores a 1 mg/L. Pero puede incrementarse porque también existe en la naturaleza de manera natural.

Bosques de protección.- Áreas que se establecen con el objeto de garantizar la protección de las cuencas altas o colectoras, las riberas de los ríos y de otros cursos de agua y en general para proteger contra la erosión de las tierras frágiles que así lo requieran. En ellos se permite el uso de recursos y desarrollo de aquellas actividades que no pongan en riesgo la cobertura vegetal del área.

Cabotaje.- Es la carga que se embarca de puerto a puerto, y cuya navegación se efectúa sin perder de vista la costa. Puede ser marítima o fluvial.

Cadmio (Cd).- Elemento químico que bajo la forma iónica (Cd⁺²) puede ser tóxico cuando excede el límite máximo permisible (0,005 mg/L). Se presenta en el agua como consecuencia de la solubilidad de las sales que le dan origen. Por tanto, se puede

- presentar bajo la forma iónica o particulada. El Cd suele ser escaso en la naturaleza.
- Camas Hospitalarias.**- Son aquellas camas instaladas para el uso de los pacientes hospitalizados durante su estadía en establecimientos de salud.
- Cambio climático.**- Se entiende como un cambio del clima atribuido directa o indirectamente a la actividad humana que altera la composición de la atmósfera mundial y que se suma a la variabilidad natural del clima observada durante períodos de tiempo comparables.
- Camino rural o red vial terciaria.**- Es la vía de transporte de carácter local que une aldeas y poblaciones de escasa densidad poblacional a una carretera conectora que permite el acceso a centros de consumo y producción.
- Canasta Familiar.**- Es el conjunto de bienes y servicios representativos del consumo de familias pertenecientes a diferentes estratos socioeconómicos de la población; estos bienes y servicios son determinados durante un período de referencia.
- Canasta mínima de consumo.**- Se denomina así a la canasta que incorpora los patrones de consumo de los hogares, la estructura del gasto actual y las necesidades alimenticias mínimas de la población. Es decir, aquella que permite cuantificar en términos monetarios el ingreso mínimo necesario para su financiamiento.
- Canon.**- Es la participación efectiva y adecuada de la que gozan los gobiernos regionales y locales del total de los ingresos y rentas obtenidas por el Estado por la explotación económica de los recursos naturales.
- Canon de reforestación.**- Pago obligatorio que se realiza por concepto de extracción forestal con fines de aprovechamiento industrial y comercial en bosques naturales. Se paga por metro cuadrado de madera extraída.
- Capacidad instalada.**- Existencia de bienes de capital disponibles para el proceso productivo. Su plena utilización define la producción potencial (máxima) de una empresa o una economía.
- Capital neutro.**- Son las inversiones de las entidades financieras internacionales públicas, de las que forman parte los países miembros del Acuerdo de Cartagena. Dichas inversiones no se contabilizan ni como nacionales ni como extranjeras en las empresas en que participan.
- Capitalización de tributos.** Modalidad de la que gozan algunas empresas públicas a las que se les reembolsa el pago de tributos, como aporte de capital del Estado.
- Carbono inorgánico (IC) (Monitoreo del agua).**- Mide el contenido del carbono inorgánico proveniente de carbonatos, bicarbonatos y dióxido de carbono.
- Carbono orgánico (Monitoreo del agua).**- Es la diferencia del contenido de carbono total (TC) y el carbono inorgánico (IC).
- Carbono total (TC) (Monitoreo del agua).**- Mide el contenido de materia orgánica total, se determina por el carbono proveniente de los aceites, grasas, ácidos orgánicos, hidrocarburos, etc. y el carbono proveniente de compuestos inorgánicos.
- Cardúmen.**- Aglomeración de peces de la misma especie que avanzan juntos en una determinada dirección, de acuerdo a la temperatura imperante y cuya presencia se detecta con equipos de sonar.
- Carga a granel.**- Se refiere a la carga compuesta de granos (maíz, trigo, etc.).
- Carguero.**- Nave diseñada especialmente para el transporte de carga general.
- Carreteras afirmadas.**- Son carreteras cuya superficie de rodadura está constituida por una capa de material graduado y dosificado.
- Carreteras asfaltadas.**- Son carreteras cuya superficie de rodadura está constituida por una pavimentación de asfalto, ya sea o no compacta.
- Carreteras sin afirmar.**- Son carreteras con superficie de rodadura constituida por el suelo natural o por una capa de material granular, no dosificado, siguiendo un trazado técnico.
- Casi amenazado (categoría de especie en amenaza).**- Un taxón está en esta categoría cuando no satisface, actualmente, los criterios para incluirlo: en peligro crítico, en peligro o vulnerable; pero está próximo a satisfacer los criterios, o posiblemente los satisfaga, en el futuro cercano.
- Caso notificado.**- Referido a los casos en que la persona ya tiene la enfermedad.
- Catastro rural.**- Censo y padrón estadístico de las fincas rústicas.
- Categorías de ocupación.**- Es la relación de dependencia que tiene una persona con el centro laboral donde se desempeña. Estas categorías son: trabajador independiente, trabajador dependiente o asalariado (empleado, obrero), trabajador familiar no remunerado y trabajador del hogar.
- Cédulas hipotecarias.**- Valores emitidos por determinadas instituciones de crédito,

se les utiliza en la captación de fondos para ser aplicados en operaciones de crédito inmobiliario, fondiario o hipotecario. Los préstamos se otorgan generalmente con garantía hipotecaria y sujetándose a un reembolso gradual.

Censo.- Conjunto de operaciones destinadas a recopilar, procesar, evaluar y publicar los datos referidos a todas las unidades de un universo en un área y momentos determinados.

Censo de población.- Conjunto de operaciones que reúnen, elaboran y publican datos demográficos, económicos y sociales correspondientes a todos los habitantes de un país o territorio, referidos a un momento determinado o a ciertos períodos dados. **De hecho o facto:** implica el empadronamiento de toda la población presente en el territorio en estudio. **De derecho o de jure:** implica el empadronamiento de toda la población residente en el territorio en estudio (presentes o ausentes).

Censo escolar.- Es el levantamiento de información que toma como unidad informante a los centros y programas educativos. El censo escolar comprende secciones referidas a los alumnos, a los docentes, al personal administrativo y a la infraestructura escolar.

Central eléctrica.- Es el conjunto de equipos utilizados para la generación de energía eléctrica cualquiera que sea su tipo, se incluyen el equipo electromotriz, aparellaje eléctrico y el conjunto de obras civiles necesarias; se le conoce también como casa de máquinas, planta o usina generadora.

Central hidroeléctrica.- Es la central eléctrica en la cual se convierte la energía cinética del agua, en energía eléctrica mediante grupos motores, tipo pelton, kaplan, francis, bulbo, rueda eléctrica, etc.

Central termoeléctrica.- Es la central eléctrica en la cual es convertida en energía eléctrica la energía térmica obtenida por combustión; en ella se incluyen los motores primos de combustión interna o externa. En ella se incluye a las centrales nucleares.

Centro de salud.- Establecimiento encargado de desarrollar actividades de promoción, protección y recuperación de la salud. Prestan servicio de consulta médica (medicina general, cirugía menor, obstetricia y pediatría), consulta odontológica, inmunizaciones, saneamiento ambiental, visitas domiciliarias de enfermería, algunos centros de salud pueden tener camas de internamiento.

Centro educativo.- Entidad con personería jurídica creada con el fin de brindar servicio educativo presencial o escolarizado a la población en edad escolar y/o adulta en los diversos niveles, grados y modalidades del sistema educativo. Generalmente atiende a la demanda por servicios educativos de un área territorial determinada.

Centro educativo de gestión estatal.- Es aquel creado y sostenido por el Estado a través del Ministerio de Educación, otros Ministerios, Gobiernos Regionales y Municipalidades. Se crea mediante resolución expedida por la instancia educativa correspondiente: USE, Dirección Regional o Subregional, Gobierno Regional o Ministerio de Educación.

Centro educativo de gestión no estatal.- Es aquel creado y administrado por personas de derecho privado naturales o jurídicas. En este grupo se encuentran comprendidos los cooperativos, parroquiales, comunales, particulares, fiscalizados y de entidades benéficas o de bien social.

Centro poblado rural.- Se tienen 2 tipos de centros poblados rurales: a) El centro poblado rural con 500 a menos de 2 mil habitantes, sus viviendas generalmente están agrupadas en forma contigua formando manzanas y calles. b) El centro poblado rural con menos de 500 habitantes, una de sus principales características es que tiene sus viviendas dispersas. Las categorías de centro poblado rural son: pueblos, anexo, caserío, comunidad, aldea, campamento, unidad agropecuaria, etc.

Centro poblado urbano.- Es aquel centro poblado con 2 mil y más habitantes. Sus viviendas se encuentran agrupadas en forma contigua, formando manzanas y calles. La categoría del centro poblado urbano es la ciudad y sus componentes de urbanización, conjunto habitacional y pueblo joven. Las ciudades más grandes, por absorción y expansión comprenden otras áreas urbanas dando lugar a la existencia de las Áreas Metropolitanas y Aglomeraciones Urbanas.

Centros infantiles.- Brindan atención integral a los niños más necesitados de las zonas urbano-marginales que tienen entre los 6 meses y 6 años de edad.

Centros urbanos informales.- Son asentamientos surgidos sobre los terrenos agrícolas que se encuentran en las zonas de expansión urbana de las grandes ciudades. Su origen, sin llegar a ser la invasión de tierras, se sustenta en la subdivisión, urbanización y venta clandestina de estos terrenos agrícolas, por parte de sus propietarios, ex-

parceleros de las grandes cooperativas agrarias, o ex-beneficiarios de reforma agraria.
Certificado bancario en moneda extranjera (CBME).- Título emitido al portador por las empresas bancarias del país, contra entrega de moneda extranjera. Las emisiones son por montos no menores de US \$ 1 000 hasta un plazo de 360 días y son de libre negociación.

Certificado de reintegro tributario a las exportaciones no tradicionales (CERTEX).- Título a nombre del exportador no tradicional, mediante el cual, el gobierno devolvía al exportador de productos no tradicionales determinado porcentaje del valor FOB de la exportación realizada. Era transferible y cotizaba en la Bolsa de Valores.

Certificados BCRP.- Son valores emitidos por el Banco Central de Reserva del Perú, que representan pasivos del Instituto Emisor a favor del público, con la finalidad de regular la cantidad de dinero del sistema financiero. Están representados por anotaciones de cuenta.

Cianuro (CN-1) (Monitoreo del agua).- Los compuestos de cianuro pueden introducirse en las aguas naturales a través de las descargas de plantas de galvanizado, de los procesos metalúrgicos de flotación, aguas de lavado de fábricas de gas, aguas de lavado de gases de combustión en hornos de alta temperatura, descargas de plantas de fabricación de coque, curtiembres y plantas de productos químicos. La naturaleza muy venenosa del cianuro es muy conocida. Los pulmones, el tracto gastrointestinal y la piel absorben cianuro.

CIF (Cost Insurance and Freight).- Valor FOB más el costo de seguro y transporte internacionales hasta el puerto de destino.

Circulante.- Billetes y monedas de curso legal emitidas por el Banco Central y que se encuentran en poder del público.

Circunstancias difíciles.- Es una cualidad grave de carácter complicado.

Clase de préstamo.- Representa el orden en que se han colocado los préstamos según su naturaleza y condición. Existen en la actualidad tres clases de préstamos: préstamos de sostenimiento, de capitalización y de comercialización.

Cloro (Cl).- Elemento químico de fórmula Cl₂, de color verdoso, en su forma natural se encuentra en el estado de gas, que es altamente tóxico; es un fuerte agente oxidante y se usa como desinfectante del agua y en la industria como blanqueador.

Cloroformo, diclorobromometano, clorodibromometano, y bromoformo (Monitoreo del agua).- El cloroformo es un depresor del sistema nervioso central, afecta el funcionamiento del hígado y los riñones. El efecto inmediato de una intoxicación con cloroformo es la pérdida de la conciencia, seguido por estado de coma y muerte. Los daños renales son notorios de 24 a 48 horas después de la exposición y daños hepáticos de 2 a 5 días.

Cloruro férrico.- (Solución 40%). Solución altamente corrosiva. Su color es de color café rojizo, miscible con el agua. No es combustible. El cloruro férrico en solución es un poderoso agente oxidante que reacciona con la alcalinidad del agua formando flocs los cuales arrastran en su superficie los metales más comunes: hierro, cobre, níquel, plomo, mercurio, estaño, cobalto, aluminio, magnesio y arsénico. Para su transporte se usa carros tanques de 20 toneladas métricas de fibra de vidrio ó recipientes plásticos de 55 galones.

Cloruros (Monitoreo del agua).- Es un parámetro que mide el contenido de ión cloruro en el agua. Las aguas con abundante cloruro, contienen alto contenido de sodio y potasio, así como una alta conductividad.

Cocaína.- Es un alcaloide de la coca. Esta sustancia se usa como anestésico local, y también como droga y estupefaciente.

Cocha.- Se denomina cocha a los cuerpos de agua que se originan por el cambio en el curso de los ríos de la amazonía dando lugar a brazos aislados conocidos como meandros abandonados.

Coefficiente de endeudamiento.- Proporción de deuda total con respecto al Producto Bruto Interno. Es un coeficiente referencial que indica el porcentaje de la producción interna comprometida con el endeudamiento.

Coefficiente de monetización.- Indicador de la cantidad de recursos financieros disponibles (o del tamaño del sistema financiero), respecto a la actividad económica del país.

Coliforme termotolerantes.- Son bacterias coliformes del grupo de las enterobacterias, presentes en el tracto intestinal del hombre y animales de sangre caliente, se caracterizan porque fermentan la lactosa con producción de acidez y gas a 44,5° C. Su presencia en el agua es un índice de contaminación de origen fecal y por ende, debe recibir un

tratamiento previo. En los años de 1991 a 1995 se le denominó coliformes fecales y a partir del año de 1996 el grupo de estos organismos cambió de denominación por el de coliformes termotolerantes, sugerido por la Organización Mundial de la Salud, sin embargo el parámetro, método de diagnóstico y unidades es el mismo.

Coliformes totales.- Son bacterias del grupo de los enterobacterias, que se encuentran en el tracto intestinal del hombre animales y en el medio ambiente, se caracterizan porque fermentan la lactosa con producción de acidez y gas a 35° C y su presencia en el agua es un índice de ineficiencia sanitaria.

Colocaciones.- Préstamos realizados por una institución financiera a un agente económico, la forma más común es mediante un avance en cuenta corriente.

Color verdadero (Monitoreo del agua).- Parámetro que se debe al grado de solubilidad de las sustancias orgánicas contenidas en las plantas, así como a la presencia de las sales de hierro, manganeso y otros.

Comedor popular.- Organización orientada a beneficiar a la población, prioritariamente al grupo materno-infantil, por ser el grupo más vulnerable.

Comercio.- Es una actividad económica intermediaria, consiste en adquirir mercaderías, para luego venderlas, obteniendo una ganancia por esta operación.

Comercio al por mayor. Venta de productos de los mayoristas a los detallistas.

Comercio al por menor. Venta de bienes de consumo final en almacenes o tiendas, etc.

Comercio compensado (Trueque).- Modalidad de pago de la deuda externa con productos de exportación, realizados por determinados países que experimentan problemas de liquidez.

Comité de reforestación.- Es una persona jurídica de derecho público sin fines de lucro, encargado de administrar los recursos provenientes del canon de reforestación. Su constitución y funciones son determinadas por resolución ministerial del Ministerio de Agricultura.

Concentrado.- Producto que ha sido sometido a proceso físico, físico-químico o hidrometalúrgico, para su enriquecimiento, con separación de la mayor parte de la materia inútil que envuelve a los minerales.

Concertación de crédito.- Compromiso mediante el cual se suscribe un contrato de crédito especificando sus condiciones.

Condonación de la deuda.- Renuncia del acreedor al cobro del total o parte de un crédito otorgado.

Conductividad específica (Monitoreo del agua).- Se define la conductividad como la capacidad de una sustancia de conducir la corriente eléctrica y es inversa de la resistencia eléctrica, la unidad de medición utilizada comúnmente es el siemens/cm (S/cm), con un orden de magnitud de 10-6 que es microsiemens/cm (us/cm), o 10-3, que es el milisiemens (u s/cm). Otra de las unidades es micromhos/cm.

Conductor ebrio.- Es aquella persona embriagada o borracha que conduce en dicho estado.

Conservación de suelos.- Tecnologías que conducen al óptimo uso del suelo alcanzando su mayor capacidad de producción sin que se produzca su deterioro físico, químico o biológico. La conservación de suelos constituye uno de los factores de prosperidad de cada país.

Consolidación.- Conversión de obligaciones a corto plazo en obligaciones a largo plazo más permanentes.

Consulta médica.- Es un servicio del facultativo tendiente a proporcionar una atención individual en forma ambulatoria, de recuperación o control de la salud. Puede ser general, especializada o de emergencia.

Consultorios jurídicos populares.- Son creados en 1986 con la finalidad de promover, conducir y coordinar un adecuado asesoramiento legal para las personas de escasos recursos económicos. Estos consultorios funcionan en diversos Distritos de Lima Metropolitana y en Provincias.

Consumo.- Dícese del acto de utilizar bienes y servicios para la satisfacción de las necesidades de las familias, empresas y Gobierno. En las cuentas nacionales está contabilizado como gasto agregado.

Consumo de capital fijo.- Valor del costo corriente de reposición de los activos fijos reproducibles, consumidos durante un período contable. Este valor de reposición es establecido como resultado del deterioro normal, de la obsolescencia previsible y de la tasa normal de daños accidentales. No se incluyen en esta consideración el agotamiento de los recursos naturales, las pérdidas por catástrofes y la obsolescencia

imprevisible.

Consumo de droga.- Acción y efecto de consumir o utilizar sustancia de efecto estimulante o narcótico.

Consumo de energía.- Es la energía suministrada y utilizada durante un período determinado (día, mes o año). Puede ser expresado como bruto o neto según se incluyan o no las pérdidas de consumo propio o del sistema eléctrico.

Consumo final.- Comprende los gastos de consumo final privado de los hogares, de las instituciones privadas sin fines de lucro y del Gobierno.

Consumo humano directo.- Son los productos pesqueros desembarcados, destinados a satisfacer en forma directa las necesidades alimenticias de la población, sea en estado fresco, elaborado o preservado.

Consumo humano indirecto.- Son los productos pesqueros destinados a proveer de materia prima necesaria, para la elaboración de harina, aceite y otros derivados.

Consumo intermedio.- Es el valor de los bienes no duraderos y servicios utilizados en la producción, sean nacionales o importados. Se incluye el mantenimiento y reparaciones corrientes del activo fijo, los costos de financiación de la formación de capital. Para el caso del gobierno se deducen las ventas netas de bienes de segunda mano, incluyéndose los bienes duraderos adquiridos para fines militares.

Consumo público.- Acto de utilizar bienes y servicios para la satisfacción de necesidades del Gobierno.

Consumo turístico (Cuenta satélite de turismo).- Es el valor, registrado estadísticamente, de los bienes y servicios por el visitante para su utilización por causa o a consecuencia de su actividad turística.

Contaminación ambiental.- Acción que resulta de la introducción por el hombre, directa o indirectamente en el ambiente, de contaminantes, que tanto por su concentración al superar los patrones de calidad ambiental establecidos, como por el tiempo de permanencia, hagan que el medio receptor adquiera características diferentes a las originales, perjudiciales nocivas a la naturaleza, a la salud y a la propiedad.

Contaminación marina.- Se refiere a la contaminación del mar por aguas servidas o no tratadas, procedentes ya sea de las embarcaciones o del medio terrestre, de efluentes no tratados procedentes de la industria, por el petróleo o materiales derivados de éste.

Contenido fino (Minería).- Contenido metálico de una sustancia mineral concentrado o de un refinado que se obtiene mediante el cálculo que relacione el volumen físico con su respectiva ley.

Contenido fino recuperable.- Parte del contenido fino que tiene valor económico. Normalmente se obtiene relacionando el contenido fino con el porcentaje o factor de recuperación.

Contra corriente migratoria.- Puede decirse que toda migración referida a un lugar de destino, tiene una contraparte, constituida por los desplazamientos en sentido inverso.

Control de precios.- Intervención directa del Estado en la fijación de precios.

Coordenadas geográficas.- Son las mediciones angulares de latitud y longitud que definen la posición de un punto sobre la superficie terrestre con respecto al esferoide de referencia utilizado en el cálculo de sus dimensiones y proyección cartográfica. También se le conoce con el nombre de coordenadas terrestres.

Cotización.- Precio anunciado de un valor, una mercadería, una divisa, etc.

Cotos de caza.- Áreas destinadas al aprovechamiento de la fauna silvestre a través de la práctica regulada de la caza deportiva.

Crédito Educativo.- Es un sistema y servicio de apoyo financiero, destinado a proporcionar apoyo económico en forma de préstamos reembolsables a bajo interés, para solventar los gastos de manutención y material de trabajo, este apoyo está básicamente orientado a estudiantes de Nivel Superior, profesionales y técnicos en escasos recursos económicos y rendimiento académico satisfactorio.

Crédito Interno al Sector Privado.- Saldo de las colocaciones (avances en cuenta corriente, descuentos de letras y otros documentos) e inversiones financieras de instituciones financieras en el sector privado no financiero.

Crédito Interno Neto.- Muestra el total de las operaciones de crédito (colocaciones, inversiones, etc.) e inversiones del sistema bancario (o del sistema financiero) realizadas entre residentes de un país. Está conformado por el crédito neto al sector público, crédito al sector privado y otras cuentas. Este último incluye otros activos netos tales como capital, reservas, provisiones y resultados, las inversiones en activo fijo, los fondos

en fideicomiso, canjes y el diferencial cambiario, entre otros. Cabe notar que el crédito interno neto es igual a la liquidez total, descontadas las reservas internacionales netas y las otras operaciones netas con el exterior.

Crédito Interno Neto al Sector Público.- Diferencia entre los créditos (colocaciones e inversiones financieras) que las instituciones financieras otorgan al Sector Público y los depósitos que este último mantiene en dichas instituciones. El crédito neto al Sector Público se subdivide en crédito neto al gobierno central y al resto del Sector Público.

Cuadro económico conjunto.- Es un instrumento que sintetiza las cuentas nacionales de los sectores institucionales y las operaciones de bienes y servicios que se describen en la tabla Insumo Producto. Describe en forma resumida y coherente el sistema integral de Cuentas Nacionales y registra las operaciones no financieras y financieras realizadas por los sectores institucionales durante un período dado. Integra al servicio de bienes y servicios, la distribución del ingreso, el consumo, la acumulación y los flujos de activos y pasivos financieros.

Cuasidineró.- Activos financieros que son sustitutos cercanos, pero con menos liquidez que el dinero, tales como depósitos de ahorro, depósitos a plazo, cédulas hipotecarias, letras hipotecarias, bonos emitidos por las instituciones financieras y otros valores. Son pasivos del sistema financiero que, pese a no ser directamente utilizables como medio de pago, pueden convertirse en dinero en poco tiempo.

Cuenta Satélite de Turismo.- Es una herramienta estadística que permite medir el valor de las transacciones generadas por la actividad turística en la economía del país. Esta medición se realiza dentro del marco conceptual y las recomendaciones de organismos internacionales, el sistema de cuentas nacionales (SCN) de Naciones Unidas y las prácticas metodológicas de las cuentas nacionales del país.

Cuentas Nacionales.- Método de registro sistemático, completo y coherente de las operaciones económicas que realizan los agentes económicos de un país en un período de tiempo determinado.

Cultivo de pastos.- Especie vegetal que sirve para alimentar al ganado y que es capaz de rebrotar después de ser cortados por el diente del animal o por el filo de la segadora.

Cultivos forestales.- Son aquellos constituidos por árboles cultivados para obtener madera, ésta será utilizada ya sea en carpintería, ebanistería, construcción, minas o como durmientes en las vías de ferrocarril.

Cultivos permanentes.- Son los que tienen carácter de bienes raíces (condición de inmuebles) por su prolongado período de producción, así como por el elevado costo de instalación; éste costo corresponde a la siembra y a los primeros años de desarrollo, durante los cuales las plantas son productivas para luego brindar valiosas cosechas durante varios años con un pequeño costo de mantenimiento.

Cultivos transitorios.- Cultivos anuales, bianuales y plurianuales que carecen de valor como bienes raíces; por ejemplo, el algodón, la caña de azúcar, la granadilla, etc. El valor de los cultivos transitorios deriva únicamente del producto primario que se cosecha de ellos. La planta en sí carece de valor salvo algunas veces, ya sea como rastrojo o como medio de propagación vegetativa.

CUODE.- Clasificación de las importaciones según el uso o destino económico final (bienes de consumo, insumos o bienes intermedios y bienes de capital).

Choque.- Encuentro violento de un vehículo con otro.

Datos insuficientes (categoría de especie en amenaza).- Un taxón se incluye en esta categoría cuando no hay información adecuada para hacer una evaluación, directa o indirecta, de su riesgo de extinción basándose en la distribución y/o condición de la población. Al incluir un taxón (especie, género, etc.) en esta categoría se indica que se requiere más información, y se reconoce la posibilidad de que investigaciones futuras demuestren que una clasificación de amenazada pudiera ser apropiada.

Datum.- Punto fundamental del terreno, determinado por observación astronómica, con el que se enlazan los extremos de la base del primer triángulo de una cadena de triangulación y que sirve de origen a todas las coordenadas geográficas de la red.

Decantador.- Dispositivo usado para separar por gravedad las partículas en suspensión en una masa de agua. Se usa en el proceso de depuración de aguas.

Decomiso (Comiso).- Es una pena de perdimiento de la cosa en que incurre el que comercia en géneros prohibidos.

Déficit Calórico.- Insuficiente ingesta calórica con relación a la cantidad de calorías que una persona debe consumir diariamente. Según la Organización Mundial de Salud, una persona adulta debe consumir diariamente 2100 calorías en promedio. Se calcula

mediante la comparación del consumo de calorías adquiridas mediante compra, autoconsumo, pago en especies, transferencia de instituciones públicas y privadas, con los requerimientos calóricos de cada individuo de acuerdo al respectivo sexo y edad, hogar por hogar.

Déficit económico.- Diferencia entre los ingresos corrientes, y de capital y los gastos totales, excluida la amortización de la deuda. Es el saldo por financiar, ya sea interna o externamente.

Déficit financiero.- Diferencia entre los ingresos totales y gastos totales incluyendo la amortización de la deuda.

Déficit fiscal.- Parte del déficit económico que debe cubrirse con financiamiento interno. También se le conoce como "brecha interna".

Defactor.- Índice de precios que se utiliza para la transformación de montos nominales en montos reales, es decir, eliminando el efecto de alteración producido por los precios. Por lo general se utilizan como defactores el índice de precios al consumidor y el índice de precios implícito del Producto Bruto Interno. El índice defactor toma como base un determinado período de referencial (100,0), en el cual el valor de la variable es un parámetro de comparación para valores posteriores "corregidos" por el defactor.

Deforestación.- Tala o quema de un bosque; eliminación de una masa boscosa.

Defunción.- Es la desaparición permanente de todo signo de vida, cualquiera que sea el tiempo transcurrido desde el nacimiento con vida (cesación postnatal de las funciones vitales sin posibilidades de resucitar), por tanto, no incluye las defunciones fetales.

Degradación del suelo.- Es el cambio de una o más de sus propiedades a condiciones inferiores a las originales, por medio de procesos físicos, químicos y/o biológicos. En términos generales la degradación del suelo provoca alteraciones en el nivel de fertilidad del suelo y consecuentemente en su capacidad de sostener una agricultura productiva.

Delimitar.- Acción de precisar en los documentos: cartas o fotografías, la línea de frontera, de conformidad con los accidentes geográficos.

Delito.- Es infringir o quebrantamiento grave de la Ley, por lo tanto, las personas son privadas de su libertad, castigados con pena grave.

Demanda bioquímica de oxígeno.- Cantidad de oxígeno disuelto que necesitan los organismos para la descomposición aeróbica de la materia orgánica presente en el agua. Se mide a 20 grados Celsius por un período de cinco días. El parámetro arroja información sobre el grado de contaminación del agua con materia orgánica.

Demanda educativa.- Se define como el número de individuos en una población, que tienen la necesidad de ser atendidos por el sistema educativo, en un determinado nivel y modalidad.

Demanda final.- Registra las transacciones referentes a la utilización final de los productos de la economía; es decir la producción acabada que ya no precisa de procesos posteriores de transformación y que es destinada al consumo de las familias, Gobierno, formación bruta de capital y exportación.

Demanda intermedia.- Es la producción que no puede ser utilizada de manera final por la economía, debiendo integrarse necesariamente al circuito productivo como insumo del mismo Sector u otro.

Demarcación política.- Es el conjunto de leyes promulgadas que decretan la demarcación territorial. Actualmente, de acuerdo al D.S. 044 90 PCM del 08 de mayo de 1990, las leyes son propuestas por la Asamblea del respectivo Gobierno Regional al Congreso Nacional para su aprobación, sobre la base de estudios técnicos. Mediante dichas leyes: se crean, suprimen o modifican unidades territoriales (señalándose sus límites en la Carta Nacional del Instituto Geográfico Nacional u otro documento cartográfico de precisión), trasladan capitales, anexan territorios y se recategorizan centros poblados.

Demarcación territorial.- Es el proceso técnico administrativo por el cual se crean, suprimen, determinan o revisan límites de ámbitos territoriales en los niveles regional, provincial y distrital; y se efectúan traslados de capital, anexiones, recategorización de centros poblados y cambios de nombre, con el objetivo de:

- Procurar un adecuado sistema administrativo político y de acondicionamiento territorial, que permita un mejor ejercicio de las funciones de gobierno.
- Garantizar el bienestar de las poblaciones involucradas, mediante la dotación y mantenimiento de los servicios básicos y sociales, con la participación ciudadana.
- Garantizar ámbitos con una base productiva e infraestructura económica mínima, que permitan el desarrollo de actividades económicas dentro de los espacios

menores que se administran.

- Contribuir al desarrollo regional y nacional.

Demarcar.- Marcar con hitos en el terreno puntos por donde pasa la línea de frontera.

Dengue.- Enfermedad infecciosa producida por un virus transmitido por el mosquito AEDES AEGYPTI, se transmite cuando el mosquito se alimenta con sangre de una persona enferma de dengue y luego pica a otras personas sanas.

Existen cuatro serotipos del virus del dengue. 1, 2, 3 y 4. La primera vez que una persona es contagiada por cualquiera de estos cuatro virus, adquiere el dengue clásico. Nunca volverá a padecer dengue por el mismo virus, pero sigue expuesta a los demás serotipos. Los síntomas son fiebre alta repentina, dolor de músculos, articulaciones, huesos, cabeza y ojos.

Densidad poblacional.- Es un indicador que relaciona el total de una población a una superficie territorial dada. Generalmente, se expresa como el número de habitantes por kilómetro cuadrado (Hab/km²).

Denuncia.- Es avisar o declarar que de palabra o por escrito oficialmente el estado ilegal que se da a la autoridad competente de haberse cometido algún delito o falta. Es delatar o inculpar. Estas denuncias pueden ser de parte del agraviado, de otra persona particular o de oficio, derivándose dicha denuncia a la Fiscalía de la Nación-Ministerio Público y posteriormente seguirá su curso en el Poder Judicial.

Departamento.- Era el ámbito de mayor nivel de las circunscripciones territoriales de la República (división de primer orden) y se constituía sobre la base del sistema geoeconómico y político administrativo conformado por provincias y distritos.

Depósito a la vista.- Denominado también depósito en cuenta corriente. Depósito de dinero en los bancos sobre el cual se puede girar mediante la emisión de cheques.

Depósito a plazo.- Dinero depositado por un determinado plazo, que puede ser a 30, 60, 90, 180, 360 días o más, según el acuerdo entre las partes.

Depósitos congelados o intangibles.- Depósitos efectuados por el Gobierno en el Banco Central de Reserva para hacer frente a los pagos de la deuda externa.

Derechos de importación.- Son impuestos indirectos que constituyen pagos obligatorios a los organismos del Gobierno por las importaciones de bienes. Los principales derechos que se aplican a las importaciones de bienes se agrupan en las categorías siguientes: Derechos ad valorem, derechos específicos, derechos consulares, sobre tasas, convenios internacionales, barcos factoría pesquera, fletes de mar y otros pagos tales como almacenes, servicios extraordinarios, etc.

Derechos Especiales de Giro (DEG).- Activos internacionales creados y emitidos por el Fondo Monetario Internacional y asignados a sus países miembros como complemento de los activos de reserva existentes. Pueden ser usados para transacciones y operaciones entre los países con derecho de tenencias de DEG. Es la unidad de cuenta en la que el Fondo Monetario Internacional expresa el valor de sus activos, fueron creados en junio de 1969. El valor y el tipo de interés se fijan en función de una canasta ponderada de 5 monedas: dólar de EE.UU., marco alemán, franco francés, yen japonés y libra esterlina.

Derechohabiente.- Que deriva dicho de una persona su derecho a otra.

Derechos Humanos.- Es la facultad de exigir o hacer todo aquello que la Ley o la autoridad establece en nuestro favor.

Desacato.- Delito que se comete insultando o amenazando a un representante de la autoridad.

Desarticular.- Es la acción de desorganizar o deshacer una banda de malhechores, grupo político, etc.

Desastre.- Interrupción seria de las funciones de una sociedad que causa pérdidas humanas materiales o ambientales extensas, que exceden la capacidad de la sociedad afectada para resurgir usando sólo sus propios recursos.

Desembarque.- Es el peso en vivo de las especies hidrobiológicas, llevadas a puertos.

Desembolso.- Parte o total del monto concertado de crédito, recibido por el prestatario.

Desempleado.- Persona que en el período de referencia no trabajó, pero se encontraba buscando activamente una ocupación.

Deserción escolar.- Es el número de alumnos que abandonan el sistema educativo por un ejercicio educativo anual o más, antes de terminar un grado o nivel.

Desertificación.- Proceso de degradación de la tierra que tiene como resultado la formación de zonas áridas, semiáridas y secas subhúmedas como resultado de diversos factores, como pueden ser las variaciones climáticas (por ejemplo, sequías) y las actividades humanas directas e indirectas (por ejemplo, el exceso de pastoreo o los

cultivos agrícolas intensivos).

Desintermediación.- Situación en la que se reduce el volumen de ahorro canalizado a través de las instituciones financieras, debido por ejemplo, a tasas de interés reales negativas, o debido a la canalización directa de fondos entre prestamistas y prestatarios.

Desnutrición crónica.- Retardo en el crecimiento en talla para la edad o retardo en el crecimiento, se determina al comparar la talla del niño con la esperada para su edad y sexo.

Detención.- Acto por el cual se priva a una persona de su libertad, por razón de haber cometido algún delito o falta, siendo arrestado provisionalmente en la dependencia policial correspondiente.

Detenido.- Es cuando una persona es arrestada o presa en prisión.

Deuda a corto plazo.- Obligación de pago cuyo vencimiento está fijado en un plazo menor o igual a un año.

Deuda a mediano plazo y largo plazo.- Obligación de pago cuyo vencimiento está fijado a un plazo superior a un año pero menor de 5 años (mediano plazo) y 5 ó más (largo plazo).

Deuda externa.- Conjunto de obligaciones de residentes de un país, adquiridas con Gobiernos y residentes del exterior y derivadas de operaciones de crédito.

Deuda insoluta.- Deuda no pagada.

Deuda pública externa.- Aquella contraída por el Sector Público con no residentes del país.

Deuda pública interna. Surge de los préstamos solicitados por el Sector Público a bancos, personas individuales y personas jurídicas. Puede ser en efectivo o en valores. Si es en ésta última forma, se establece un compromiso por parte del Sector Público de pagar el principal y los intereses en una fecha determinada. Las modalidades más conocidas son los bonos: del tesoro, de inversión pública, de reconstrucción y de desarrollo.

Devaluación.- Pérdida de valor de una moneda con respecto a la de otros países o al oro, provocada por decisión de las autoridades.

Diagnóstico.- Es la conclusión expresada en términos médicos que se obtiene después del examen físico y/o de los exámenes auxiliares practicados a una persona.

Diagnóstico ambiental local.- Los diagnósticos ambientales contienen la visión (nacional/regional/local) sobre los problemas y potencialidades ambientales, están estructurados por los frentes estratégicos de acción.

DICSCAMEC.- Es la Dirección de Control de Servicios de Seguridad, Control de Armas, Municiones y Explosivos de uso civil de la Policía Nacional.

DIGEMIN.- Es la Dirección de Migraciones y Naturalización de la Policía Nacional.

Digitalización.- Conversión a partir de la tecnología analógica, que se basa sobre la variación continua de la señal, a otra tecnología en la que la señal es representada por su presencia (unos) o ausencia (ceros) en forma de bits. La digitalización permite a los sistemas de comunicaciones interactuar directamente con los ordenadores y en otros equipos y software. En los últimos años, también la radio y la televisión digitalizan sus señales, abriendo la posibilidad de convergencia de estos medios con la informática y las comunicaciones.

Dinero.- Corresponde a la suma del circulante y los depósitos a la vista mantenidos por el Sector Privado.

Dióxido de carbono (CO₂).- Es un gas inodoro e incoloro, ligeramente ácido y no inflamable. Es un gas de efecto invernadero que se encuentra naturalmente en la atmósfera. Las actividades humanas, como la quema de combustibles fósiles y otros procesos, aumentan significativamente su concentración en la atmósfera contribuyendo al calentamiento global del planeta.

Dióxido de nitrógeno (NO₂).- Es un gas altamente reactivo de color pardo producido generalmente por la combustión de combustibles fósiles a altas temperaturas. Las principales fuentes de emisión de dióxidos de nitrógeno son los vehículos a motor y las industrias tales como las centrales térmicas.

DIRANDRO.- Es la Dirección Nacional Antidrogas de la Policía Nacional.

Dirección del viento.- Es la dirección desde la cual sopla el viento, puede ser expresada en grados a partir del norte geográfico. Dirección: norte 0°; este 90°; sur 180°; oeste 270°.

DIRINCRI.- Es la Dirección de Investigación Criminal de la Policía Nacional.

Discapacidad.- Tal como se define en la Clasificación Internacional de Deficiencias, Incapacidades y Minusvalías publicadas por la Organización Mundial de la Salud, una

discapacidad es cualquier restricción o impedimento del funcionamiento de una actividad, ocasionados por una deficiencia, en la forma o dentro del ámbito considerado normal para el humano. Se define una deficiencia como una pérdida o anomalía psicológica, fisiológica o anatómica de estructura o función.

Discapacidad de aparato locomotor.- Comprende aquellas ocasionadas por afecciones de la columna vertebral, síndromes dolorosos, parálisis por lesiones vertebro medulares, accidentes cerebro-vasculares, enfermedades degenerativas de diferentes sistemas.

Discapacidad de comunicación.- Está relacionada con las deficiencias visuales, deficiencias de audición y de lenguaje.

Discapacidad del desarrollo psicomotor.- Reflejan las alteraciones en la que se ven afectados varios aspectos del desarrollo del niño como malformaciones congénitas del sistema nervioso central, encefalopatías infantiles de diferentes causas.

Discapacidad en el aprendizaje.- Comprende los trastornos cuyas características esenciales son la incapacidad para mantener la atención y la tendencia a distraerse. También comprende los trastornos específicos del aprendizaje tales como: dislexia, discalculia.

Discapacidad mental.- Ocasionado por la deficiencia intelectual y desadaptación social que compromete globalmente el desarrollo de los sujetos que lo padece y también afecta el desarrollo en otros aspectos.

Distrito.- Unidad territorial base del sistema político administrativo, cuyo ámbito es una unidad geográfica con recursos humanos, económicos, financieros apta para el ejercicio de Gobierno, administración, integración y desarrollo; con una población caracterizada por tener identidad histórico-cultural y capacidad de demandar y mantener servicios.

Divisa.- Dinero de aceptación universal, básicamente oro; moneda extranjera, cheques o letras extendidas en moneda extranjera y de libre disponibilidad.

Divorcio.- Es la disolución del vínculo matrimonial que confiere separar por sentencia legal a dos personas casadas.

Divortium aquarum.- Se refiere a la línea de las cumbres más altas que separa las aguas que corren hacia uno y otro lado de las cimas; o también, a la línea de separación de las aguas que van a formar los ríos que corren a uno y otro lado de la frontera.

Docente.- Es la persona encargada de impartir enseñanza para la formación de un grupo de estudiantes.

Docentes en el sistema educativo nacional.- Son las personas que imparten la enseñanza, mediante un conjunto organizado de acciones del servicio educativo a la población estudiantil, en los diferentes niveles y modalidades del sistema educativo.

Documentos valorados.- Certificados expedidos por el Estado y que son utilizados para la cancelación de ciertos tributos o bien para la postergación en el pago de los mismos.

Donación.- Ingreso sin contraprestación, no recuperable, procedente de otros gobiernos o de instituciones internacionales o nacionales, públicas o privadas. Puede distinguirse entre:

- a) Donación fungible: generalmente en efectivo, lo que permite la libre disponibilidad para el receptor.
- b) Donación no fungible: generalmente bienes.

En la balanza de pagos, las donaciones de bienes, servicios y condonación de deuda tienen su contrapartida compensatoria en el rubro de pagos de transferencia, la que puede ser corriente o de capital.

Dureza cálcica (Monitoreo del agua).- Es la dureza correspondiente al contenido de carbonato de calcio, magnesio y estroncio. Las unidades de concentración corresponden a CaCO_3 en mg/L.

Dureza magnésica (Monitoreo del agua).- Es la dureza correspondiente al contenido de carbonato de magnesio. Sus unidades son: MgCO_3 en mg/L.

Dureza total (Monitoreo del agua).- Mide el contenido de carbonatos y bicarbonatos, así como la concentración proveniente de hidróxidos en el agua.

Durmientes o traviesas.- Piezas de madera de sección más o menos rectangular que se colocan transversalmente para sostener los rieles. Pueden ser aserradas o labradas.

Ecoregión.- Grandes áreas terrestres o acuáticas geográficamente distintas, que contienen un conjunto de comunidades las cuales comparten la mayoría de especies y dinámicas ecológicas, condiciones ambientales similares e interactúan ecológicamente de manera crítica para su persistencia en el largo plazo.

Ecosistema o zona de vida.- Espacio vital que ofrece a una especie las condiciones de vida (altitud, clima, suelo, vegetación y uso de la tierra).

Educación de adultos.- Es la educación impartida a la población adulta, que no ha tenido acceso a los niveles básicos de formación escolar o ha sido muy limitado. La definición de población adulta alude a un grupo etario delimitado por la población mayor de 15 años. Comprende la educación primaria y secundaria de adultos.

Educación escolarizada.- Forma particular de operación que adopta la acción educativa para cumplir con los objetivos de una programación curricular dentro del sistema; sus características son: infraestructura (local escolar), acción educativa conducida por un técnico en educación (profesor), relación personal asimétrica entre el profesor y los alumnos, presencia física permanente del profesor, asistencia regular obligatoria, horario y calendario fijos de realización de las acciones educativas, aplicación de la programación curricular, promoción gradual y secuencial por "bloque de logros", programación curricular pre-establecida, certificación en función de grados y niveles superados (logrados).

Educación especial.- Es la modalidad destinada a aquellas personas que por sus características excepcionales requieren atención diferenciada. Comprende tanto a quienes adolecen de deficiencias mentales u orgánicas o desajustes de conducta social, como a aquellos que demuestran condiciones sobresalientes.

Educación inicial.- Es el primer nivel del sistema educativo. Se imparte a los menores de 6 años de edad y está destinada a orientar su mejor desarrollo bio-psico-social y proporcionarles un aprestamiento básico para los estudios en el siguiente nivel.

Educación no escolarizada.- Régimen educacional que favorece la realización de estudios fuera de los establecimientos educativos (escuelas, colegios, universidades, etc.) y que permite la formación en el trabajo y en la actividad cotidiana, requisito previo de un determinado currículo académico.

Educación ocupacional.- Es aquella que integra la acción educativa con la preparación y perfeccionamiento de la habilidad para el desempeño laboral. Está destinada a adolescentes y adultos que se encuentran o no en actividad laboral.

Educación primaria.- Es el segundo nivel del sistema educativo. Es obligatoria en todas las modalidades y concentra la mayor proporción del esfuerzo educativo de la Nación. Normalmente está destinada a los menores a partir de los 6 años. Tiene por finalidad proporcionar un adecuado dominio de la lectura, de la expresión oral, escrita y otros conocimientos básicos relacionados con la realidad local, regional, nacional y del mundo.

Educación secundaria.- Es el tercer nivel del sistema educativo. Tiene por finalidad profundizar la formación científica y humanística y el cultivo de los valores adquiridos en el nivel anterior. Está dirigida a los educandos que han concluido la educación primaria para orientarlos y capacitarlos en los diferentes campos vocacionales de acuerdo con sus aptitudes.

Educación superior.- Es el cuarto nivel del sistema educativo comprende la educación profesional y el cultivo de las más altas manifestaciones del arte, la ciencia, la técnica y en general la cultura. Se imparte en las escuelas e institutos superiores, centros superiores de postgrado y universidades. La educación superior comprende la educación no universitaria a cargo de los institutos superiores tecnológicos y pedagógicos; y la educación universitaria a cargo de las universidades.

Eficiencia interna en educación de menores.- La eficiencia interna está definida en función a su capacidad de producción y retención de los educandos en educación escolarizada (primaria o secundaria) de menores. Los indicadores de producción son: aprobados, desaprobados y retirados, éstos se miden al finalizar el ejercicio educativo anual o semestral. El fracaso escolar está constituido por la suma de los desaprobados más los retirados.

Efluente.- Corriente de líquido o gas que sale de un sistema.

Egreso hospitalario.- Es la salida del paciente dando fin a su hospitalización, sea por orden del facultativo, voluntad propia o por fallecimiento.

Ejercicio fiscal.- Unidad de tiempo, generalmente un año, para las operaciones relacionadas con el Fisco.

El Niño.- Fenómeno oceanográfico que se caracteriza por el debilitamiento a gran escala de los vientos alisios y por el calentamiento de las capas superficiales del Océano Pacífico Ecuatorial en sus porciones este y central, frente a las costas de América. Los efectos del fenómeno de El Niño ocurren irregularmente a intervalos de 2 a 7 años, aunque en promedio puede presentarse uno cada 3 ó 4 años. Duran entre 12 y 18

meses y son acompañados por cambios de la variación interanual de la presión atmosférica al nivel del mar entre los hemisferios oriental y occidental.

Emergencia.- Evento repentino e imprevisto generado por la ocurrencia real o inminente de un evento adverso, que requiere de una movilización de recursos, sin exceder la capacidad de respuesta. Condición anormal que puede causar un daño a la sociedad y propiciar un riesgo excesivo para la salud y la seguridad del público en general. Conlleva la aplicación de medidas de prevención, protección y control sobre los efectos de una calamidad.

Emisión inorgánica.- Emisión de billetes y monedas sin respaldo de divisas y/o producción. Si el "respaldo" (es decir, la contrapartida de la emisión) consiste en créditos al Sector Privado, puede haber un respaldo real en términos de aumento de producción; si el respaldo consiste en créditos al Sector Público y compras de bonos de deuda pública, es probable que no haya respaldo real, condición que se llama "emisión inorgánica".

Emisión primaria.- Base monetaria o dinero del Banco Central, resultado de las operaciones de crédito interno de esta institución, así como de sus movimientos de reservas internacionales. Está constituida por billetes y monedas emitidas, más los depósitos de encaje en moneda nacional del sistema financiero y del Sector Privado.

Empleado.- Trabajador que desempeña una ocupación predominantemente intelectual, percibiendo por su labor un sueldo o comisión, y comprende:

- Directores, gerentes, funcionarios y administradores.
- Propietarios.
- Profesionales.
- Trabajadores de oficina y otros.

Empresa bancaria.- Es aquella cuyo negocio principal consiste en recibir dinero del público en depósito o bajo cualquier modalidad contractual, y en utilizar ese dinero, su propio capital y el que obtenga de otras fuentes de financiación en conceder créditos en diversas modalidades, o aplicarlos a operaciones sujetas a riesgos de mercado.

Empresa financiera.- Es aquella que capta recursos del público y cuya especialidad consiste en facilitar las colocaciones de primeras emisiones de valores, operar con valores mobiliarios y brindar asesoría de carácter financiero.

Empresa pública.- Organismo económico financiero mediante el cual el Estado ejerce su acción empresarial en algún sector de la economía desde el punto de vista de la producción, comercialización o financiamiento.

Empréstito.- Préstamo en efectivo. Dicese particularmente de los préstamos a los Gobiernos; tales préstamos son generalmente representados por adquisición de bonos, sea por compra o por aceptación en garantía del crédito.

ENAPROM.- Encuesta de Ingresos y Gastos de los Hogares de Lima Metropolitana, cuyo objetivo fue determinar la estructura del presupuesto de los hogares de Lima Metropolitana; obtener información de las condiciones de vida de la población fundamentalmente de los aspectos de educación, ocupación y vivienda.

Estas encuestas se realizaron en cuatro períodos diferentes:

- ENAPROM I Período Set.77 Ago.78
- ENAPROM II Período Dic.85 Nov.86
- ENAPROM III Año 1988
- ENAPROM IV Año 1989

En peligro (categoría de especie en amenaza).- Un taxón está en esta categoría cuando se considera que se está enfrentando a un riesgo muy alto de extinción en estado silvestre.

En peligro crítico (categoría de especie en amenaza).- Un taxón está en esta categoría cuando se considera que se está enfrentando un riesgo extremadamente alto de extinción en el estado silvestre.

Encaje bancario.- Reservas en dinero de curso legal que los bancos deben mantener por disposición de las autoridades pertinentes, para fines de regulación monetaria o para hacer frente a posibles retiros. Es un porcentaje del volumen de depósitos y está conformado por el dinero de curso legal que los bancos mantienen en sus propias cajas o como depósitos en el Banco Central.

Encaje legal.- Parte de los depósitos fijados por el Banco Central de Reserva del Perú, que las instituciones financieras están obligados a guardar como efectivo en caja y/o depósitos en el instituto emisor.

ENSECO.- Encuesta de Seguimiento de Consumo de Hogares de Lima Metropolitana;

realizada con el objeto de mostrar el comportamiento de las principales variables socioeconómicas investigadas trimestralmente en el año 1990 y utilizada para el cambio de base del índice de precios.

Equipos informáticos.- Soporte físico de los productos informáticos ensamblados con base en componentes electrónicos y mecánicos. Incluyen computadoras de propósito general y específico, periféricos, dispositivos de comunicaciones y circuitos modulares ensamblados en tarjetas.

Erosión del suelo.- Es definida como un proceso de desagregación, transporte y deposición de materiales del suelo por agentes erosivos. Los agentes erosivos dinámicos, en el caso de la erosión hídrica son la lluvia y el escurrimiento superficial o las inundaciones.

Escala de intensidad MSK.- Las escalas de intensidad miden las consecuencias de un terremoto en un lugar determinado, teniendo en cuenta los efectos sentidos por las personas, los daños producidos en las edificaciones y los cambios advertidos en la naturaleza. MSK (Medvedev, Sponheuer y Karnik).

Escala de Mercalli.- Escala cualitativa, mediante la que se mide la intensidad del sismo. Constituye la percepción del observador entrenado para establecer efectos de un movimiento telúrico en un punto determinado de la Tierra. La escala modificada de Mercalli, va desde el grado 1 hasta el 12.

Escala de Richter.- Mide la energía liberada en el hipocentro, que es aquella zona al interior de la Tierra donde se inicia la fractura o ruptura de las rocas, las que se propagan mediante ondas sísmicas. Su registro se realiza mediante un sismógrafo.

Escurrimiento.- Es el movimiento del agua a través del terreno según la facilidad con que se elimina el agua por derrames sobre la superficie del suelo.

Especie endémica (Nativo o autóctono).- Constituyen parte de la riqueza y la diversidad biológica que debe ser preservada y protegida de agresiones externas y pertenecen al ambiente donde naturalmente habitan.

Especies pelágicas.- Corresponde a la anchoveta principalmente. En estado tierno son llamadas "peladillas", y está prohibida su pesca.

Especies tradicionales.- Comprende a la sardina, cojinova, jurel y caballa.

Especulación.- Delito económico que consiste en comercializar artículos o productos oficialmente considerados como de primera necesidad, a precios superiores de los fijados por la autoridad competente.

Esperanza de Vida al Nacer.- Es una estimación del número promedio de años que le restaría vivir a un recién nacido si las condiciones de mortalidad actuales permanecen invariables.

Estabilidad de precios.- Característica de los precios por la cual permanecen en sus valores de equilibrio, o cuando abandonan esta posición, regresan inmediatamente a ella. También se refiere a la situación en la que el conjunto de precios de la economía aumenta a un ritmo moderado.

Establecimiento de Readaptación.- Es el centro en donde las personas tienen la ocasión de la acción de adaptarse de nuevo.

Establecimiento del sector salud.- Se refiere al conjunto de recursos físicos (planta física, instalaciones, equipos y materiales) que constituyen un local destinado a la atención de salud.

Establecimiento penitenciario.- Es el centro donde se recluye a una persona imputada de un delito, sólo por mandato judicial. Comprende a) Centro Penitenciario: Es el centro destinado a recibir a los reclusos para el cumplimiento de las penas privativas de libertad. b) Centro de detención transitorio: Es el centro destinado a la retención y custodia de inculpados; podrán recibir a sentenciados de penas cortas privativas de libertad, que no excedan de seis meses.

Estacionalidad.- Es un fenómeno que se presenta en las series de tiempo y ocasiona que los valores de los datos se vean influenciados en determinados períodos de tiempo por factores propios de ese período. Por ejemplo, en una serie de datos de producción agropecuaria, observaremos en períodos de cosecha algunos productos estacionalmente altos. Igualmente los valores y las ventas de algunos artículos de consumo, muestran alzas en épocas de Navidad.

Estadísticas vitales.- Comprenden el conocimiento acerca del número (nacimientos, defunciones, matrimonios y divorcios) y las características (sexo, edad, lugar de residencia, causa de muerte, etc.) de los hechos vitales ocurridos. Esta información se obtiene a través del Registro Civil, a medida que los hechos son inscritos.

Estancia.- Es la estadía medida en días que el paciente ha permanecido hospitalizado.

Estimación.- Es la cuantificación de algún hecho que en principio, no se obtiene por métodos de medición convencionales. Puede ser un cálculo de la población o de cualquiera de los fenómenos demográficos, en el pasado, presente o futuro (para una determinada fecha o lugar dado).

Estimación de población.- Se interpreta como el número de personas que se calcula tiene o tuvo una población en un momento específico del tiempo. Tal volumen no es el producto de una medición directa, pero para obtenerla se tuvo en cuenta información sobre la población.

Estuario.- Zona geográfica de la desembocadura de un río, generalmente en forma de embudo, en donde tiene lugar una mezcla de agua dulce y salada, potenciada por la acción de las mareas. Según el sentido de la circulación se habla de estuario positivo y estuario negativo.

Etáreo.- Perteneciente o relativo a la edad de una persona, dicho de varias personas que tienen la misma edad.

Evasión tributaria.- Delito mediante el cual, subvaluando las rentas, incrementando las deducciones permitidas o simplemente por omisión, se dejan de pagar todo o parte de los tributos a los que se está legalmente obligado en provecho propio o de un tercero.

Excedente de explotación. Es un elemento residual y en general es obtenido como la diferencia entre el valor agregado generado por los productores residentes durante un periodo contable, y la suma de: los costos de la remuneración de los asalariados, el consumo de capital fijo y los impuestos indirectos de subsidios; pagados durante ese periodo.

Exceso velocidad.- Es catalogado como un abuso, delito o crimen parte que excede y pasa más allá de la regla.

Excursionista. Visitante del día (Cuenta satélite de turismo).- Es aquella persona que realiza un viaje fuera de su entorno habitual y que pernocta en el lugar visitado. Dicho viaje se realiza por cualquier motivo diferente al de ejercer una actividad remunerativa en el lugar visitado.

Exploración de petróleo. Estudios e investigaciones, geológicas o geofísicas, estudios aéreos u otros trabajos técnico científicos, para reconocer la presencia de estratos posiblemente petrolíferos en el subsuelo, de manera que se pueda ubicar pozos exploratorios para confirmar o no la existencia de yacimientos petrolíferos en el área explorada.

Explotación de petróleo.- Conjunto de operaciones que realizan en los campos tanto en superficie como en el subsuelo, con el fin de extraer petróleo o el gas de los yacimientos comerciales. Comprende entre otras operaciones: la perforación de pozos y su completamiento, los sistemas de producción y recolección de petróleo y/o gas; los tratamientos al petróleo y/o gas, la instalación y operación de separadores, tanques, líneas de producción, estaciones colectoras, plantas de almacenamiento, oleoductos, gaseoductos, transportes varios; la recuperación secundaria y toda otra labor que facilite las anteriores.

Exportación FOB.- Venta legal de bienes y servicios a un mercado extranjero valorizada en la frontera aduanera del país vendedor, excluyendo los servicios internacionales de fletes y seguros.

Exportación no tradicional.- Dícese de la exportación de nuevos productos que han sufrido cierto grado de transformación y que históricamente no se transaban con el exterior. Se contraponen a la exportación tradicional.

Exportaciones tradicionales.- Dícese de las ventas al exterior de productos nacionales, que tradicionalmente se realizan. Incluye ventas de: cobre, hierro, oro, plata, plomo, zinc, productos pesqueros y productos agrícolas (algodón, azúcar y café).

Exportaciones.- Son todas las transferencias de propiedad de bienes de los residentes del país a los no residentes y de servicios proporcionados por los productores residentes a los no residentes, incluyen las compras en el territorio interno realizadas por los organismos extraterritoriales y los hogares no residentes.

Éxtasis.- Es el estado de un individuo que se halla como fuera del mundo sensible.

Extracción pesquera.- Es la fase destinada a la captura de las especies marinas.

Falta.- Es infracción voluntaria de la Ley a la cual está señalada sanción leve. Es un defecto en el obrar, quebrantamiento leve de la Ley.

Faltas contra el patrimonio.- El que para obtener provecho se apodera ilegítimamente de un bien mueble total o parcialmente ajeno, sustrayéndolo del lugar donde se encuentra, será reprimido con pena privativa de libertad no menor de una ni mayor de tres años, entre otros.

Faltas contra la familia y la persona.- El que por cualquier medio causa a otra lesión dolosa que requiera hasta diez días de asistencia o descanso, según prescripción facultativa será reprimir con prestación de servicio comunitario de veinte a treinta jornadas, siempre que no concurren circunstancias que den gravedad al hecho en cuyo caso será considerado como delito.

Faltas contra la seguridad pública.- El que perturba levemente el orden en los actos, espectáculos o reuniones públicas. El que perturba levemente la paz pública usando medios que puedan producir alarma, entre otros.

Faltas contra la tranquilidad pública.- El que perturba levemente el orden en los actos, en los espectáculos solemnidades o reuniones públicas, usando medios que puedan alterar o producir alarma, entre otros.

Faltas contra las buenas costumbres.- El que en lugar público, perturba la tranquilidad de las personas o pone en peligro la seguridad propia o ajena, en estado de ebriedad o drogadicción, entre otros.

Financiamiento externo.- Recursos financieros en divisas que un ente adquiere del exterior.

Financiamiento externo neto.- Diferencia entre la utilización del endeudamiento externo y la amortización externa, en un período determinado.

Financiamiento interno.- Fondos que una persona o institución obtiene en el país donde realiza sus actividades.

Financiamiento interno neto.- Diferencia entre los créditos recibidos y la amortización efectuada internamente, en un período determinado.

Financiamiento mediante bonos.- Sistema consistente en la colocación primaria de bonos de inversión pública, emitidos por el gobierno con la finalidad de financiar el déficit fiscal.

Finanzas públicas.- Parte de la ciencia económica cuyo campo de estudios se centra en la acción del gobierno y el sector público en general; analiza el proceso de obtención y aplicación o gasto de los recursos del estado.

Fiscal.- Funcionario que representa y ejerce el Ministerio Público en los Tribunales y promueve la administración de justicia en lo criminal.

Fiscalía.- Es la oficina o despacho del Fiscal.

Fitoplancton.- Microorganismo vegetal que flota en las aguas frías, de coloración verdosa por la clorofila que elabora; generador principal del ciclo y potencial biológico, ya que es el inicio de la cadena de alimentación.

Flota arrastrera de factoría.- Grupo de embarcaciones acondicionadas con mecanismos para pesca de gran volumen y que realizan procesos primarios de conservación.

Flúor (F+1).- La presencia de fluoruro en el agua depende de la naturaleza de los suelos. Es benéfico para la salud porque previene la caries dental.

FOB (Free On Board).- Precio de las mercancías a bordo en el puerto de embarque.

Fondo de Cooperación para el Desarrollo Social (FONCODES).- Institución Pública descentralizada que tiene como objetivo financiar la ejecución de proyectos de inversión social en el ámbito nacional, en materia preferentemente de fomento del empleo y de asistencia en materia de salud, alimentación, educación básica y otros, en beneficio de la población en pobreza. En particular, cabe señalar que el desembolso de recursos se orienta a la inversión en infraestructura social y económica, así como a proyectos especiales, tales como desayunos y mobiliarios escolares, entre otros.

Formación bruta de capital fijo (FBKF).- Es el valor de los bienes nuevos duraderos adquiridos en las unidades productivas residentes, a fin de ser usados por lo menos durante un año en el proceso de producción.

Fosfatos.- Son nutrientes absorbidos por el fitoplancton y devueltos al agua a través de la descomposición de plantas y otros organismos que los absorben, este ciclo combinado con la dinámica de las aguas, origina cambios en su distribución y concentración. La distribución de fosfatos en la superficie del mar varía con la profundidad.

Fosfatos (PO4-3) (Monitoreo del agua).- Son iones que proceden básicamente de los detergentes. Los tripolifosfatos son componentes incluidos en la composición de los detergentes. Los tripolifosfatos, son responsables de la eutroficación, por eso es necesario su control.

Fraccionamiento tributario.- Mecanismo mediante el cual se facilita el pago de determinados impuestos fraccionándose la cancelación de los mismos.

Frecuencia modulada.- La que está modificada para ser portadora de una señal que

será traducida en sonido por el receptor. Está comprendida entre los 88 y 108 megahertzios.

Gases efecto invernadero.- Se entiende aquellos componentes gaseosos en la atmósfera, tanto naturales como antropógenos, que absorben y reemiten radiación infrarroja.

Gasto de consumo final del Gobierno General.- Es el valor de los bienes y servicios producidos para su propio uso, por cuenta corriente, es decir, el valor de la producción bruta menos la suma del valor de sus ventas de mercancías y no mercancías y el valor de su formación de capital fijo por cuenta propia que no es posible separar como en una industria. El valor de esta producción bruta es igual a la suma del valor de consumo intermedio de bienes y servicios, de la remuneración de los asalariados, del consumo de capital fijo y de los impuestos indirectos.

Gasto de consumo privado.- Gasto de consumo final de los hogares y de las Instituciones Privadas sin fines de lucro que sirven a los hogares.

Gasto Público. Erogación efectuada por el Gobierno para cumplir con sus funciones.

Gasto Social.- El gasto público social es el gasto realizado por el Estado, en sus diferentes niveles de gobierno, para proveer bienes y servicios públicos o privados, atendiendo a sus funciones de asignación de recursos, redistribución de ingresos, provisión de bienes preferentes y de promoción del crecimiento económico, con el fin de buscar el aseguramiento universal (por ejemplo en determinados rubros de educación y salud) o selectivo (por ejemplo programas de asistencia social) de un conjunto de derechos sociales de la población.

Gastos Corrientes.- Pagos no recuperables que efectúa el Gobierno. O las empresas de carácter permanente. Comprende los gastos en planilla, compra de bienes y servicios, pago de intereses, gastos de defensa y transferencia de recursos para gastos de la misma índole.

Gastos de Capital.- Pagos por estudios de pre-inversión, ejecución de obras, compra de maquinaria y equipo, préstamos y adquisición de valores y transferencias de recursos para gastos de la misma índole.

Gerencia Departamental.- Son órganos desconcentrados, responsables de administrar y otorgar las prestaciones a los clientes dentro del ámbito jurisdiccional de su competencia.

Gimnospermas.- Las gimnospermas son plantas con semillas, que presentan los carpelos no diferenciados en ovario, estilo y estigma. Al contrario de las angiospermas, los óvulos y semillas no se forman en cavidades cerradas.

Gobierno Central.- Está constituido por los Ministerios, Oficinas, Entidades y otros Organismos que son Dependencias o instrumentos de la Autoridad Central de país. Se incluye, asimismo, las representaciones geográficas del Gobierno Central que pueden operar en el ámbito regional o local.

Gobierno General.- Es la combinación de todas las unidades del Gobierno que operan en el país. Está compuesto por Gobierno Central, Gobiernos Locales, el Seguro Social de Salud (ESSALUD), Sociedades de Beneficencia Pública, Instituciones Públicas y Corporaciones de Desarrollo.

Gobiernos Locales.- Unidades de Gobierno que ejerce competencia autónoma en las diversas jurisdicciones urbanas o rurales del territorio del país. Entre ellos, los Concejos Provinciales y Distritales.

Grado de autofinanciamiento.- Relación ahorro/inversión. Este indicador muestra que, cuanto mayor es el grado de autofinanciamiento menor será el grado de endeudamiento o viceversa.

Grado educativo.- Conjunto de experiencias de aprendizaje que el alumno debe adquirir normalmente en un año educativo.

Graduados.- Son quienes han terminado sus estudios y han obtenido en la universidad un grado académico.

Granelero.- Nave diseñada especialmente para el transporte de carga a granel.

Gravamen.- Carga u obligación que pesa sobre una persona natural o jurídica.

Grupo en riesgo.- Conjunto de personas de cualquier edad, condición o sexo, que se encuentra vulnerable o en peligro (de enfermarse, caerse o perecer) o de recibir lesión física o moral, perteneciente a los sectores en situación de pobreza y de extrema pobreza.

Grupo intergubernamental de expertos sobre el cambio climático (IPCC).- Se creó por iniciativa de la Organización Meteorológica Mundial y el Programa de las Naciones Unidas para el Medio Ambiente (PNUMA). Se encarga de examinar las

investigaciones realizadas en todo el mundo, publica informes periódicos de evaluación y compila informes especiales y documentos técnicos.

Hábitat.- El ambiente en el cual una planta o animal vive y responde a sus necesidades específicas.

Hardware.- Circuitos electrónicos y dispositivos electromagnéticos que constituyen el sistema de computación. Corresponde a este término a cualquier parte física de un sistema de cómputo tal como circuitos integrados, impresora, teclado, monitor, disquetera, etc.

Harina de pescado.- Es el producto industrial que se obtiene por reducción del contenido de humedad y grasa de pescado, sin agregar sustancias extrañas, salvo aquellas que tienden a mantener la calidad original del producto.

Herido.- Es una lesión traumática con solución de continuidad de la piel.

Heroína.- Es un alcaloide derivado de la morfina utilizado como estupefaciente.

Hogar.- Es el conjunto de personas, sean o no parientes, que ocupan en su totalidad o en parte una vivienda, comparten las comidas principales y atienden en común otras necesidades vitales básicas. Por excepción se considera hogar al constituido por una sola persona.

Homicidio.- Muerte causada a una persona por otra, comúnmente la ejecutada ilegítimamente y con violencia.

Hospital.- Establecimiento de salud, destinado a la prestación de servicios de atención médica integral en las cinco especialidades básicas: Medicina, cirugía, obstetricia, ginecología y pediatría.

Hoteles.- Establecimientos que tienen un mínimo de 50 habitaciones y su categorización (en estrellas) varía de acuerdo al equipamiento, implementación y calidad de los servicios que brindan.

Hotel 5 Estrellas.- Reúne las siguientes condiciones mínimas y generales:

- En las instalaciones, habitaciones y acabados de todos los ambientes de uso público, se utiliza material de calidad.
- Los elementos decorativos así como la vajilla, cristalería, cubertería, lencería son de calidad.
- Todos los dormitorios tienen baño privado.
- Las instalaciones generales y en especial las habitaciones cuentan con un eficaz sistema de aire acondicionado.
- Tienen un mínimo de 5% de habitaciones con salón y un número adecuado de habitaciones suite.
- Todos los dormitorios disponen de instalaciones de teléfono y telemúsica.

Hotel 4 Estrellas.- Además de las tres primeras condiciones del concepto anterior:

- Las instalaciones generales y en especial las habitaciones, están dotadas de un sistema eficaz para mantener la temperatura adecuada.
- Todos los dormitorios están dotados de instalaciones de teléfono y telemúsica.

Hotel 3 Estrellas.- Reúne las siguientes condiciones:

- En las instalaciones, habitaciones y acabados, se utilizan materiales de calidad.
- Los equipos mecánicos del establecimiento, reúnen los perfeccionamientos más funcionales de la técnica hotelera.
- Los dormitorios están dotados de instalaciones que mantienen una temperatura adecuada.
- Todos los dormitorios disponen de teléfono.
- Todos los dormitorios tienen baño privado.

Hotel 2 Estrellas.- Reúne las siguientes condiciones:

- En las instalaciones, habitaciones y elementos decorativos se utilizan materiales de calidad.
- Los dormitorios están dotados de instalaciones que mantienen una temperatura adecuada.
- Los dormitorios disponen de teléfono. Todos los dormitorios tienen baño privado.

Hotel 1 Estrella.- Reúne las siguientes condiciones:

- Las instalaciones, habitaciones y elementos decorativos ofrecen un mínimo de comodidad.
- Los dormitorios están dotados de instalaciones que mantienen una temperatura adecuada.
- Se dispone de un teléfono por piso.

Hoteles residenciales.- Establecimientos que reúnen las condiciones de hoteles, pero que no ofrecen servicio de comedor.

Humedad relativa.- Es la proporción en que se encuentra la cantidad de agua efectivamente contenida en el aire y la que éste podría contener en estado de saturación.

Impago.- Servicio de la deuda no cubierto en la fecha pactada por decisión unilateral del deudor.

Importaciones.- Son todas las transferencias de propiedad de bienes de los no residentes y los servicios prestados por los productores no residentes a los residentes del país; incluyen las compras directas en el exterior realizadas por el Gobierno y los hogares.

Importación FOB.- Compra legal de bienes y servicios a un mercado extranjero, valorizada en la frontera del país vendedor, excluyendo los servicios internacionales de fletes y seguros.

Imprudencia.- Falta de prudencia. Negligencia inexcusable y punible.

Impuesto.- Pago definitivo, obligatorio y sin contraprestación directa que impone el Estado a las personas jurídicas y naturales, con la finalidad de financiar los gastos públicos.

Impuesto a la producción y consumo.- Obligación tributaria que gravan la producción, venta, compra o uso de bienes y servicios.

Impuesto a la renta.- Aquellos que gravan las rentas provenientes del capital o del trabajo o de la aplicación conjunta de ambos factores, así como las ganancias y beneficios resultantes.

Impuesto al patrimonio.- Recursos que se obtienen al gravar la propiedad.

Impuesto alcabala.- Es el tributo creado por la Ley de Tributación Municipal a favor de Municipalidades Distritales que grava las transacciones de inmuebles urbanos y rústicos ubicados dentro de su jurisdicción, a título oneroso o gratuito, cualquiera sea su forma o modalidad, inclusive las ventas con reserva de dominio, este impuesto es administrado por las Municipalidades Provinciales.

Impuesto general a las ventas.- Impuesto que afecta a todas las personas naturales o jurídicas que efectúen ventas en el país de bienes afectos, importen bienes y/o presten servicios afectos a este impuesto.

Impuesto predial.- Es el tributo creado por la Ley de Tributación Municipal a favor de las Municipalidades Distritales que grava el valor de los predios urbanos y rústicos que se encuentran dentro de su circunscripción.

Impuesto selectivo al consumo.- Grava los bienes considerados suntuarios. Afectan especialmente a la venta de licores, cigarrillos, cerveza, gasolina, espectáculos deportivos y otros.

Impuestos indirectos.- Impuestos que gravan a los productores de bienes y servicios en función del monto de sus transacciones y son transferidos parcial o totalmente al precio de venta de las mercancías y servicios producidos o distribuidos; son pagados indirectamente por los consumidores.

Impuestos municipales.- Son los tributos creados por ley a favor de los Gobiernos Locales, cuyo cumplimiento no origina una contraprestación directa al deudor tributario.

Incentivos tributarios.- Rebajas, exoneraciones y facilidades de carácter tributario que el Estado otorga para promover una actividad económica en particular.

Indexación.- Procedimiento por el cual los valores de una o más variables se corrigen periódicamente en función de un índice de precios o el de tipo de cambio, actualizándose el valor de la variable al período de estudio.

Índice de dependencia demográfica.- Cantidad de personas que no están en edad de trabajar (0-14 años y de 64 y más años), por cada 100 en edad por trabajar (15-64 años).

Índice de estacionalidad.- Nos indica el promedio mensual de permanencia de turistas respecto a un año.

Índice de Precios al Consumidor (IPC).- Es un indicador económico, que permite conocer las variaciones de los precios de un conjunto de "bienes y servicios" que consume habitualmente un grupo representativo de familias de diversos estratos socio económicos.

Índice de Precios al Consumidor a nivel nacional.- Se calcula como un promedio ponderado de las 24 capitales departamentales, adicionándose la ciudad de Chimbote del departamento de Áncash. Como ponderaciones se utilizan los valores de gasto, resultantes de la última Encuesta de Ingresos y Gastos Familiares efectuada entre octubre 1993 y setiembre 1994 (ENAPROM 1993-94) en todas las capitales departamentales, más Chimbote. En las 24 principales ciudades del país se captan alrededor de 41 mil informaciones mensuales.

Índice de Precios al por Mayor.- Es un indicador económico que muestra la evolución en el tiempo de los precios de un conjunto de bienes comercializados a nivel mayorista y/o distribuidor. Incluye en su composición artículos de consumo final, productos intermedios y bienes de capital, clasificados según su origen, en nacional e importado y de acuerdo a tres sectores económicos: Agropecuario, Pesca y Manufactura.

Índice de Precios de Exportación.- Indicador que refleja las fluctuaciones de los precios promedio de las mercaderías exportadas con relación a un año determinado.

Índice de Precios de Importación.- Indicador que refleja las fluctuaciones de los precios promedio de las mercaderías compradas al exterior con relación a un año determinado.

Índice de Precios de los Bienes del Activo Fijo. Muestra la variación de los precios de un conjunto de bienes de capital utilizados por las empresas en el proceso de producción. Este indicador constituye un promedio ponderado del índice de "maquinaria y equipo" y el de "nuevas construcciones".

Índice de Precios de Materiales de Construcción.- Es un indicador que describe las variaciones a través del tiempo, de los precios de los bienes empleados como insumos en la actividad de la construcción, clasificados según el tipo de material en: Metálicos, aglomerantes, maderas, agregados, mayólicas y mosaicos, ladrillos y estructuras de concreto.

Índice de Quantum de Exportaciones.- Indicador que expresa la comparación del volumen de exportaciones del período corriente, respecto al volumen de un año base.

Índice de Términos de Intercambio.- Relación porcentual entre el índice de precios de exportación y el índice de precios de importación de un determinado país. Indica la cantidad de importaciones que se pueden comprar con unidades de exportaciones.

Índice del Costo de Mano de Obra.- Es un indicador que muestra la evolución en el tiempo de las remuneraciones percibidas por los trabajadores de la construcción civil, clasificados según categoría ocupacional en operario, oficial y peón. En el cálculo del indicador se considera el salario básico, bonificaciones y cláusulas de reajuste.

Índice General Bursátil.- Promedio ponderado de las acciones que componen la cartera general, la cual está conformada por las acciones más representativas que se listan en la Bolsa de Valores de Lima. Las variaciones de dicho índice, que considera las variaciones de precio y los dividendos o acciones liberadas repartidas, explican el rendimiento promedio obtenido en la inversión bursátil.

Índice Selectivo Bursátil.- Indicador promedio ponderado que mide las variaciones de las cotizaciones de las acciones con mayor participación en la Bolsa de Valores de Lima. La cartera de acciones que conforman el ISB se seleccionan con base en información estadística de los últimos doce meses, teniendo en cuenta el número de operaciones, el monto efectivo negociado y la frecuencia de negociación, lo que determina a su vez, la ponderación de cada acción seleccionada.

Indulto.- Es un derecho o un perdón total o parcial de una pena o sanción que otorga el Presidente de la República al dar la libertad a un sentenciado sea por traición a la Patria, por delito de terrorismo, basada en la propuesta alcanzada por el Presidente del Consejo Nacional de Derechos Humanos.

Infección por VIH.- En adultos y niños mayores de 18 años, se considerará como persona infectada con el VIH a toda persona que tenga una prueba confirmatoria (IFI o Western Blot), o cumpla con los criterios de caso de SIDA.

Infecciones respiratorias agudas (IRA).- Enfermedad de las vías respiratorias de duración menor a 7 días. Puede ser de vías altas y/o bajas, pudiendo ser bacteriana o viral.

Infovía.- Es una vía de acceso universal, sencilla y económica para que una computadora personal o estación de trabajo pueda acceder a un servidor que le proporcione servicios de información.

Infracción de tránsito.- Es el quebrantamiento de una Ley, precepto, tratado o normas al reglamento nacional de tránsito.

Infraestructura de salud.- Es el conjunto correlacionado de establecimientos, instalaciones y recursos, que sirven de base para realizar acciones de salud. Abarca los hospitales, centros de salud, puestos sanitarios, con sus instalaciones fundamentales, tales como abastecimiento de agua, sistema de alcantarillado, incinerador de desechos sólidos, dispositivos contra la contaminación del aire e instalaciones diversas de prestación de salud.

Infringir delitos.- Es quebrantar leyes, órdenes, etc.

Ingreso mínimo referencial.- Representa el valor mínimo de ingreso que el preceptor o preceptores, en promedio deben de obtener para financiar el costo de una Canasta Mínima de Consumo.

Ingresos corrientes.- Recursos financieros que se obtienen de modo regular o periódico y que no alteran de manera inmediata la situación patrimonial del Estado. En particular, se refiere a los ingresos tributarios y no tributarios que percibe el Estado. Se contrapone al concepto de gastos corrientes.

Ingresos de capital.- Recursos financieros que se obtienen por la venta de bienes que generalmente constituyen el patrimonio.

Ingresos no tributarios.- Aquellos que el Estado percibe por la prestación de servicios (tasas), por la explotación por sí mismo o por terceros de los recursos naturales que posee (canon, regalías) y otros ingresos como multas, etc.

Ingresos tributarios.- Aquellos provenientes del pago que hacen los contribuyentes, por mandato de la ley y en las condiciones que ésta determina, sin que medie una contraprestación directa. Se denomina comúnmente impuestos.

Institución Pública.- Institución administrada por el Estado sobre una base no económica y sin fines de lucro.

Intensidad sísmica.- Es la violencia con que se siente un sismo en diversos puntos de la zona afectada. La medición se realiza observando los efectos o daños producidos en las construcciones, objetos, terrenos y el impacto que provoca en las personas. El valor de la intensidad de un sismo en cierto lugar, se determina de acuerdo a la escala sísmica M.S.K propuesta en 1964 por S. V. Medvedev, W. Sponheuer y V. Karnik en colaboración con un grupo de trabajo constituido por la XIII Asamblea General de la U.G.G.I (Berkeley, 1963).

Interés.- Renta que percibe el prestamista por sus créditos y el ahorrista por sus depósitos. También se define como el precio por el uso del dinero o del capital.

Intermediación financiera.- Proceso mediante el cual se traslada los recursos excedentes de los sectores superavitarios hacia los deficitarios.

Internet.- Se refiere a la vasta colección de redes y red de computadoras conectadas.

Intervalo migratorio.- Es el período intercensal (generalmente de 5 años) en el cual se estudian los movimientos migratorios.

Intervención.- Es la acción de inmiscuirse en los asuntos de un Estado por parte de la Policía Nacional frente a un hecho, formulando el parte de ocurrencia respectivo, remitiendo o citando a los que se encuentran comprometidos en el caso. La intervención puede ser directa o por denuncia.

Inti (I/.).- Unidad monetaria del Perú establecida por ley N° 24064 que estuvo vigente desde el 01 de febrero de 1985 hasta el 30 de junio de 1991 y era equivalente a 1 000 soles de oro.

Inversión extranjera directa.- Inversión privada a largo plazo proveniente del exterior que conlleva el control de la actividad empresarial por la persona jurídica o los accionistas no residentes, con derecho a la reexportación del valor y a la transferencia de utilidades al exterior de conformidad con normas preestablecidas.

Látex.- Es una sustancia lechosa que mana de algunos vegetales.

Latitud.- Es la distancia angular que existe entre un punto cualquiera de la superficie terrestre y el Ecuador. Se mide en grados de 0 a 90 a partir del Ecuador, tanto hacia el norte como hacia el sur. Todos los puntos de la superficie terrestre que tienen la misma latitud se encuentran sobre el mismo paralelo.

LIBOR.- "London Interbank Offering Rate" Tasa de interés preferencial que se cobra en las operaciones de crédito interbancario en el mercado de Londres.

Licencia.- Es la facultad o permiso para realizar una cosa.

Límite máximo permisible.- Nivel de concentración o cantidades de uno o más contaminantes, por debajo del cual es riesgoso para la salud, el bienestar humano y los ecosistemas. Es fijado por la autoridad competente y es legalmente exigible.

Línea de acción.- Conjunto de acciones y actividades enmarcados dentro de los objetivos estratégicos de una institución u organización.

Línea de transmisión de energía eléctrica.- Son las destinadas al transporte o conducción de energía eléctrica, generalmente a gran distancia y a tensión igual o superior a 15 kilovatios mediante líneas aéreas o subterráneas.

Línea telefónica.- Línea que conecta al teléfono principal a la central. En sentido general una línea es todo par de conductores (o su equivalente) destinado a la transmisión de información.

Liquidez.- Pasivos financieros u obligaciones monetarias de instituciones financieras con el Sector Privado de la economía. La liquidez puede estar constituida en moneda nacional o moneda extranjera. La liquidez en moneda nacional se divide en dinero y cuasidineró. La liquidez en moneda extranjera comprende los depósitos (vista, ahorro

y plazo), Certificados Bancarios en Moneda Extranjera, bonos, valores emitidos por el Banco Central de Reserva del Perú (Certificados de Divisas, de Libre Disponibilidad y de Plata, bonos, etc.) y otras obligaciones en moneda extranjera.

Liquidez del Sistema Bancario.- Obligaciones monetarias del sistema bancario con el Sector Privado. Comúnmente, la liquidez del sistema bancario es denominada liquidez.

Liquidez del Sistema Financiero.- Obligaciones monetarias del sistema financiero con el Sector Privado.

Local escolar.- Casa o edificio y espacio físico comprendido por aulas, talleres, laboratorios, campos deportivos, oficinas, jardines, etc. En los que se realiza el proceso de enseñanza-aprendizaje. Es la capacidad instalada de un centro educativo.

Longitud.- Es el ángulo que forma el plano del meridiano de un lugar de la superficie terrestre con el plano del meridiano origina. Se ha convenido en tomar como meridiano origen el que pasa por el observatorio de Greenwich, situado en las cercanías de Londres, al este de la ciudad. La longitud se mide en grados de 0 a 180, a partir del meridiano de Greenwich tanto hacia el este como hacia el oeste.

Lugar de destino (llegada).- Es el lugar de residencia al final del intervalo migratorio.

Lugar de origen (salida).- Es el lugar de residencia al comienzo del intervalo migratorio.

Llamada perdida.- Es la orden de comunicación solicitada por el usuario para obtener comunicación telefónica de larga distancia.

Madera aserrada.- Es la pieza cortada longitudinalmente o producida mediante un proceso de labrado, madera cepillada, machihembrada, ranurada, rebajada, etc.; tienen más de 5 milímetros de espesor.

Madera contrachapada.- Es la madera formada por tres o más chapas encoladas, el hilo atravesado generalmente en ángulo recto.

Madera laminada.- Fabricada por partículas de madera (astillas, viruta, hojuelas, etc.) unidas por un aglutinante orgánico y otros agentes como calor, presión, humedad, catalizados, etc.

Madera rolliza.- Madera en bruto, en estado natural, tal como se corta o se cosecha, con o sin corteza, partida, cuadrada en bruto o en otras formas.

Malaria.- Es una enfermedad transmisible prevenible y curable, producida por hemoparásitos del género Plasmodio. Teniendo como vector al mosquito del género anopheles (zancudo). Su principal síntoma es la fiebre, cuyas características dependen del tipo de Plasmodio, siendo el P. Falciparum de mayor virulencia.

Maltrato.- Es tratar mal, destruir o mortificar a una persona de palabra u obra.

Manejo forestal.- Es la aplicación de tratamientos silviculturales, poda, raleo, manejo de rebrotes y protección, con la finalidad de obtener mayores beneficios de las plantaciones forestales y bosques nativos, con participación de las organizaciones campesinas y como resultado de la promoción institucional.

Manglar.- Son formaciones típicas de la costa tropical del mundo, están localizados en nuestro país en el extremo norte, específicamente en la desembocadura de los ríos Tumbes y Zarumilla del departamento de Tumbes. Se desarrolla en terrenos inundados por acción de las mareas o en canales donde penetra el agua marina a tierra firme, mezclándose con el agua dulce de los ríos. En este ecosistema se determinó la presencia de asociaciones de árboles y arbustos como Rhizophora mangle, R. harrizonii, R. racemosa, Laguncularia racemosa y Avicenia germinans. Así mismo entre el mar y el manglar propiamente dicho, existen en forma dispersa arbustos de Conocarpus erectus, así como un tapiz herbáceo compuesto por grama salada y algunas leguminosas.

Mar de Grau.- Es la porción del Océano Pacífico que baña nuestras costas, está comprendido entre nuestro litoral y una línea paralela y está situada a 200 millas marinas abarcando un área de 928 mil kilómetros cuadrados. Sus aguas son frías con temperatura media de 19 grados Celsius (Centígrados). En el verano la temperatura es mayor llegando a un promedio de 21 grados Celsius. El color del mar varía de verde claro en el litoral, a verde oscuro, dentro de las 200 millas marinas, este color se debe a la existencia del plancton. Tiene una salinidad de 35 gramos por litro.

Marihuana.- Es un derivado del cáñamo índico que ingerido de diversas maneras, provoca euforia, alucinaciones y apatía.

Marisco.- Todo animal invertebrado comestible que tiene en el agua su medio de vida natural. Comprende moluscos, crustáceos, equinodermos y tunicados, entre otros.

Matrícula.- Acto formal y voluntario que acredita la condición de alumno en un centro educativo o universitario, en determinado nivel educativo y conlleva la obligación de cumplir con los reglamentos y las normas respectivas.

Matrícula en el sistema educativo estatal.- Comprende la matrícula realizada en establecimientos educativos del sector público.

Matriculado.- Es el alumno que se encuentra inscrito en un establecimiento educativo, debiendo cursar regularmente las asignaturas y aprobarlas para poder continuar en el grado superior de estudios.

Matrimonio.- Es el acto o ceremonia realizada ante el Registro Civil, el que constituye la relación jurídica de marido y mujer, de acuerdo con el Código Civil vigente.

Medición del rendimiento académico.- Puede ser entendida como la determinación de una cantidad que estima lo que una persona ha aprendido como consecuencia de un proceso de instrucción o formación; es la capacidad del alumno para responder al proceso educativo en función a metas plasmadas en el currículo.

Medio ambiente.- La suma de todas las condiciones externas que afectan la vida, desarrollo y supervivencia de un organismo.

Mejora del nivel nutricional.- Es la elevación del consumo de hierro, vitamina A y otros nutrientes en la población vulnerable (niños, mujeres y ancianos), de los sectores pobres y de extrema pobreza.

Mercado bursátil o mercado secundario de valores.- Es el que se desarrolla en la Bolsa y se forma por la concurrencia de personas que desean vender y/o comprar valores mobiliarios, quienes negocian representados por los agentes de Bolsa. Comprende la negociación de valores que han sido previamente colocados entre el público, en el mercado primario; es decir, la compra y venta de valores ya en circulación. Este mercado es el que proporciona liquidez a los nuevos títulos ya dados a conocer en el mercado primario y permite la diversificación de la tenencia de valores mobiliarios.

Mercado extra bursátil.- En general, es el que se forma por la negociación de valores no registrados en Bolsa; en particular, se forma por la negociación de valores en el local de la Bolsa pero fuera de la Rueda.

Mercado primario de valores.- Formado por el conjunto de Instituciones y técnicas de decisión para la colocación de títulos de nueva emisión, permitiendo a las empresas la captación directa del ahorro con fines de financiamiento, mediante la modalidad de oferta pública y no pública de valores.

Merced conductiva.- Es la contraprestación que se obtiene del arrendamiento de los bienes inmuebles o de las secciones de su propiedad que recibe el Municipio.

Mesa de negociación. Mecanismo que permite a las sociedades corredoras de valores, a los agentes de bolsa o sus operadores, concertar y realizar operaciones con valores que se negocian en el mercado extra bursátil.

Metales (Monitoreo del agua).- El hierro, manganeso, plomo, cadmio, cobre, zinc, aluminio, sodio, potasio y otros, se encuentran en las aguas como consecuencia de la lixiviación de los minerales que conforman el suelo. Esta lixiviación se produce por la acción del oxígeno ambiental y el agua sobre los minerales sulfurados, los mismos que sufren un proceso de oxidación conllevando a la formación de iones en el agua. La presencia de cada metal en el agua está en función a la composición de los minerales del suelo en contacto con el agua. El cadmio y el plomo son los más tóxicos.

Metano.- Es un gas y además es el hidrocarburo alcano más sencillo, su fórmula química es CH₄, es incoloro e inodoro y apenas soluble en agua en su fase líquida. En la naturaleza se produce como producto final de la putrefacción anaeróbica de las plantas, este proceso natural se puede aprovechar para producir biogás. Asimismo, se origina por la descomposición de los residuos orgánicos en fuentes naturales (pantanos), en los procesos de la digestión y defecación de animales como ganado y las bacterias en plantaciones de arroz, etc.

Método moderno.- Es un método anticonceptivo que tiene una acción hormonal (píldora, inyectable, implante y métodos vaginales), acción mecánica (condón), acción definitiva (esterilización masculina y femenina) y acción combinada (DIU).

Método tradicional.- Es otro método anticonceptivo que incluye: retiro, lavados vaginales, abstinencia periódica y otros métodos folklóricos.

Migración.- Desde el punto de vista demográfico, se define como el ámbito de residencia de un lugar denominado "origen", hacia otro lugar llamado "destino" en el que permanece durante un período de tiempo determinado llamado intervalo de migración.

Migración Neta Anual.- Es la diferencia que se establece entre el volumen de inmigrantes y el de emigrantes, el cual puede ser de signo positivo o negativo. Expresa la ganancia o pérdida de población por parte de la unidad de análisis.

Migrante.- Se considera como migrante a la persona cuyo lugar de residencia a la fecha del censo, es distinto a la que tenía en el período censal anterior. Asimismo el migrante es inmigrante con respecto al lugar de destino y emigrante con relación al lugar de origen.

Ministerio Público.- Es un Organismo Autónomo creado por la Constitución Política del Perú en 1979, cuya misión fundamental es defender la legalidad y los derechos humanos. Está conformado por el Sistema Fiscal que considera a la Fiscal de la Nación, los Fiscales Supremos, los Fiscales Superiores, los Fiscales Provinciales y los Fiscales Adjuntos quienes actúan independientemente según su propio criterio.

El rol de los Fiscales es el de recibir las denuncias que provienen de los ciudadanos o de la Policía, cada denuncia es evaluada a través de una investigación para determinar si ésta procede o no ante el Poder Judicial.

Modalidades del sistema educativo formal.- Las modalidades del sistema educativo formal están determinadas por las características del educando y por las condiciones socioeconómicas y culturales del país. Las modalidades son: De menores, de adultos, especial, ocupacional y bilingüe. También son modalidades la estimulación temprana (atiende a niños de 0 a 2 años) y el aprestamiento para la lecto-escritura (atiende a niños entre 3 a 5 años de edad).

Morbilidad.- Condición de estar enfermo o mórbido, cantidad de personas de una población o comunidad que están afectadas por una determinada enfermedad.

Morfina.- Es un alcaloide sólido, muy venenoso, que se extrae del opio, y cuyas sales, en dosis pequeñas, se emplean en medicina como medicamento soporífero y anestésico.

Mortalidad infantil.- Probabilidad de morir durante el primer año de vida.

Moteles.- Establecimientos de hospedaje situado en las proximidades de las carreteras, que se componen de habitaciones con acceso directo y que cuentan con estacionamiento contiguo o próximo a las habitaciones. La máxima categoría es de 3 estrellas.

Muerto.- Es homicidio. Es cesación de la vida.

Mujeres en edad fértil unidas que usan métodos anticonceptivos.- Se considera a las mujeres de 15 a 49 años que están unidas (casadas o convivientes), que usan cualquier tipo de métodos anticonceptivos, sean estos modernos o tradicionales.

Multiplicador bancario.- Coeficiente que relaciona la liquidez del sistema bancario en poder de empresas y particulares con la emisión primaria o base monetaria. Indica la capacidad del sistema bancario de crear medios de pago por cada unidad en que se incrementa la base monetaria.

Nacido vivo.- Es la expulsión o extracción completa del cuerpo de la madre, prescindiendo de la duración del embarazo, de un producto de la concepción que, después de tal separación respire o manifieste cualquier otro signo de vida, tal como el latido del corazón, pulsaciones del cordón umbilical o movimiento efectivo de músculos voluntarios, haya o no haya sido cortado el cordón umbilical y esté o no unida la placenta; cada producto de tal alumbramiento se considera nacido vivo.

Nacionalidad.- Se denomina como tal el carácter que adquieren las personas por su país de nacimiento o nacionalización.

Niños de la calle.- Niños que tienen en la calle su principal hábitat y su ámbito de socialización. En general, no tienen relaciones ni vínculos con su familia, y si existen son débiles. Sobreviven en el medio callejero de las ciudades, realizando actividades económicas, o bien mediante la mendicidad y/o el robo. La dureza de la vida de la calle los lleva a desarrollar mecanismos de supervivencia superiores a su edad. Son sufridos, habilidosos, astutos y agresivos. No respetan ni las normas ni las pautas sociales, rigiéndose por los códigos de comportamiento que ellos mismos establecen. De ordinario, no asisten a la escuela, y si llegan a asistir la abandonan prematuramente.

Nitratos y nitritos (Monitoreo del agua).- Son iones presentes en la naturaleza que forman parte del ciclo del nitrógeno. En las aguas superficiales y subterráneas naturales las concentraciones de nitratos no son muy significativas. Sin embargo si hay contaminación fecal por infiltración puede elevarse el contenido de estos iones.

Nivel de educación alcanzados.- Es un indicador del conocimiento y aprendizaje logrado por la población de 15 y más años de edad, en las etapas educativas del sistema, correspondiente a las diversas fases del desarrollo personal de los educandos. Los niveles educativos son: inicial, primaria, secundaria y superior (universitaria y no universitaria).

Nivel de inflación mensual.- Es la variación de los precios en un período mensual, que se obtiene relacionando el número índice del mes (n) de estudio y el correspondiente al mes anterior (n 1), mediante la fórmula siguiente:

$$\text{Variación porcentual mensual} = \left(\frac{\text{IPC}_n}{\text{IPC}_{n-1}} - 1 \right) \times 100$$

Donde:

IPC_n = Índice de precios al consumidor del mes (n) de estudio.

IPC_{n-1} = Índice de precios al consumidor del mes anterior (n-1) al mes de estudio.

Niveles educativos.- Son las etapas educativas del sistema, correspondiente a las diversas fases del desarrollo personal de los educandos. Los niveles educativos son cuatro: Inicial, Primaria, Secundaria y Superior.

Nuevo sol (S/).- Unidad monetaria del Perú establecida por Ley N° 25295, actualmente vigente desde el 01 de julio de 1991, equivalente a 1 000 000 de Intis ó 1 000 000 000 Soles de Oro.

Nutrientes.- Subsistencia necesaria para el crecimiento normal y desarrollo de un organismo.

Obligaciones.- Títulos representativos de deuda que una sociedad puede emitir y colocar en el mercado con la finalidad de conseguir recursos financieros para destinarlos al financiamiento de su actividad productiva.

Obreros.- Personas que desempeñan una ocupación predominantemente manual percibiendo por su labor un salario, comprenden:

- Técnicos de mando intermedio.

- Trabajadores calificados y no calificados.

Ocupación principal.- Es aquella a la que se dedica mayor número de horas de trabajo.

Ocupación secundaria.- Es aquella a la que después del trabajo principal se le dedica mayor número de horas.

Oferta global.- Es la disponibilidad total de bienes y servicios finales de una economía, incluyen el Producto Bruto Interno y las importaciones.

Oferta pública de valores.- Invitación que se hace al público en general, sectores o grupos determinados para la colocación de primeras emisiones de títulos valores o paquetes de valores ya emitidos y no inscritos en bolsa, que se ofrecen en forma fraccionada dentro de un plan de colocación.

Oficina de Normalización Previsional (ONP).- Institución altamente tecnificada con una actitud permanente de servicio oportuno y eficiente al jubilado, dentro de un sistema previsional equitativo.

Onda corta.- La que tiene una longitud comprendida entre 25 y 90 metros.

Onda media.- La que tiene una longitud comprendida entre 200 y 550 metros.

Onza Troy.- Medida de peso equivalente a 31,1035 gramos que se utiliza en el mercado internacional para operaciones comerciales en metales preciosos.

Operación realizada.- Es la que resulta de la aceptación de una propuesta efectuada bajo cualquiera de las modalidades previstas en la Rueda de Bolsa. En todos los casos deben de estar dentro de los márgenes del mercado y ser comunicadas al pregonero.

Operaciones de reporte.- Involucra dos operaciones en forma simultánea, la primera resulta de la aceptación de una propuesta de compra o de venta de valores al contado o a plazo fijo, la segunda operación inversa, mediante la cual ambos intervinientes se comprometen a revenderse la misma cantidad o especie de valores a un plazo determinado y a un precio previamente pactado.

Operaciones doble contado-plazo.- Son aquellas operaciones realizadas con instrumentos de corto plazo y otros valores, en las que las partes intervinientes pactan dos operaciones una al contado y otra a plazo (inversa a la primera) de tal manera que el vendedor de la letra al contado se compromete a recomprarla a su vencimiento, razón por la que asume el compromiso bursátil de dicho pago.

Opio.- Es una sustancia opaca, morena, amarga y de olor fuerte característico, y se emplea como narcótico.

Orografía.- Parte de la Geomorfología que estudia las montañas.

Otros bienes y servicios.- Son los bienes y servicios que no se venden normalmente en el mercado a un precio con el que se pretende cubrir su costo de producción. Los bienes y servicios están constituidos por la mayor parte de la producción del Gobierno General y de las Instituciones Privadas sin fines de lucro que sirven a los hogares, el servicio doméstico prestado por un hogar a otro y las compras directas en el exterior realizadas por los hogares y por cuenta corriente del Gobierno.

Oxidabilidad (KmnO4) (Monitoreo del agua).- Mide el contenido de materia orgánica (química y biológica). A mayor oxidabilidad, mayor contenido de materia orgánica.

Óxido de calcio.- Material obtenido de la calcinación de la caliza que al desprender anhídrido carbónico, se transforma en óxido de calcio (CaO). La cal viva debe ser capaz de combinarse con el agua para transformarse de óxido a hidróxido una vez apagada (hidratada).

Oxígeno.- La cantidad de oxígeno disuelto en aguas superficiales tiende a estar en equilibrio con el atmosférico, regulado por factores como la temperatura, salinidad, actividad biológica y procesos de mezcla, debido al movimiento del agua.

Oxígeno disuelto.- Cantidad de oxígeno gaseoso (O2) efectivamente presente en el agua expresada en términos de cualquiera de sus formas de presencia en el volumen de agua (miligramos de O2 por litro).

Oxígeno en aguas superficiales.- La cantidad de oxígeno disuelto en aguas superficiales tiende a estar en equilibrio con el atmosférico, regulado por factores como la temperatura, salinidad, actividad biológica y procesos de mezcla debido al movimiento del agua.

Pajonal.- Se caracteriza porque sus formaciones vegetales están compuestas de comunidades herbáceas en la cual predominan las gramíneas, cuyas hojas al alcanzar la madurez son duras y hasta punzo cortantes tipo "paja" como el pajonal de puna presentando pocas formaciones arbóreas.

Pantanos y aguajales.- Incluye las áreas de todos los terrenos pantanosos del llano amazónico, son áreas de depósitos fluviales, alimentados por inundaciones fuertes de grandes ríos de la selva, a primera vista no revisten mayor importancia, pero son áreas de potencial económico para el manejo y utilización sustentable de la flora y fauna silvestres existentes; los aguajales forman parte del ecosistema de pantanos se desarrollan sobre terrenos de topografía plana ligeramente depresionadas, alimentadas por desbordes de pequeños ríos de drenaje pobre, se caracterizan por la formación de asociaciones homogéneas de palmeras llamadas "aguajes" (Mauritia Flexuosa) cuyo fruto es fuente de alimentación para las poblaciones nativas y ribereñas de la selva, y últimamente empleada por la agroindustria en la elaboración de aceite para consumo humano y alimento de ganado, así como de otras especies vegetales resistentes a los excesos de agua.

Paridad cambiaria.- Teoría que determina el tipo de cambio sobre la base de la inflación relativa entre países, tal que las variaciones en los precios internos, se vean reflejados en el precio de las divisas. Existe ganancia de paridad cuando la devaluación de una moneda con respecto a la otra, es mayor que la variación en la inflación relativa.

Parque aéreo.- Representa el conjunto de aeronaves que cubren el servicio nacional: Turístico, especial e internacional.

Parque automotor.- Representa el conjunto de unidades motorizadas desagregadas en automóviles, station wagon, camionetas, camiones y omnibuses. Las mismas que son de producción nacional o importada.

Parques nacionales.- Áreas que constituyen muestras representativas de la diversidad natural del país y de sus grandes unidades ecológicas. En ellos se protege con carácter de intangible la integridad ecológica de uno o más ecosistemas, las asociaciones de flora y fauna silvestre y los procesos evolutivos, así como otras características paisajísticas y culturales que resulten asociadas.

Parte policial.- Documento oficial de tránsito ascendente, mediante el cual el personal policial da cuenta de un hecho a sus superiores que constituye delito, falta o acción destacada.

Pasajero.- Se dice de la persona que viaja en un vehículo, especialmente en avión, barco, tren, taxi, etc.

Pasivos internacionales.- Obligaciones a corto plazo de un banco o del sistema bancario con el exterior, más los préstamos de apoyo a la balanza de pagos y los concertados con el Fondo Monetario Internacional.

PEA adecuadamente empleada.- Son trabajadores adecuadamente empleados aquellos que trabajan en forma voluntaria un número de horas menor a la duración de una jornada laboral normal, y no desean trabajar más. En esta situación también se encuentran los trabajadores que laboran igual o mayor número de horas consideradas en una jornada normal y obtienen ingresos igual o mayor al considerado como adecuado.

PEA ocupada.- Está constituida por las personas que durante el período de referencia de la encuesta, estuvieron realizando una actividad para la producción de bienes y servicios. En caso de los trabajadores con remuneración, basta que trabajen por lo

menos una hora a la semana para ser considerados ocupados, y en el caso de los trabajadores familiares no remunerados este requisito es de por lo menos 15 horas a la semana.

PEA ocupada subempleada.- Se considera que una persona ocupada está en condición de subempleada, si trabaja un número de horas menor al considerado como jornada laboral normal, en forma involuntaria y desea trabajar más horas. Asimismo, se considera también como subempleada a aquel trabajador que laborando un número de horas igual o mayor al considerado como normal, obtiene ingresos menores al mínimo considerado como adecuado.

Peatón.- Es la persona que camina o anda a pie por la vereda o acera.

Pelágicas.- Se denominan así a las especies marinas que habitan en la superficie.

Penal.- Es la restricción o eliminación de algunos derechos, impuestos por los órganos jurisdiccionales competentes al culpable de una infracción penal conforme a ley.

Pendiente.- Grado de inclinación del terreno con respecto a la horizontal.

Pensión.- Establecimiento de hospedaje cuyo número de habitaciones no es mayor de 11 y ofrece alimentación obligatoria, su categorización varía de 1 a 3 estrellas.

Per cápita.- Datos expresados unitariamente en la población o en la muestra.

Periodo de amortización o de pago.- Lapso comprendido entre la primera y la última amortización de un préstamo.

Periodo de gracia.- Lapso computable entre el primer desembolso del crédito y el inicio del período de amortización.

Periodo de vencimiento.- Intervalo de tiempo que incluye el periodo de gracia y el de amortización de un préstamo.

Permanencia.- Nos indica en promedio el número de días de alojamiento de un visitante en algún establecimiento de hospedaje.

Pemotación.- Es la actitud que adopta un viajero al permanecer y/o estar registrado con hábito de permanencia de un día a otro en un establecimiento de hospedaje.

Personas desaparecidas.- Son aquellas personas perdidas, ocultas, extraviadas, escondidas o muertas.

Pesca artesanal.- La que se realiza con predominio del trabajo manual, con el empleo de pequeñas embarcaciones (hasta 30 toneladas métricas de capacidad de bodega), o con artes menores de pesca y orientada al consumo humano directo.

Pesca continental.- Es la que se efectúa en ríos, lagos y lagunas especialmente en la cuenca amazónica y el Lago Titicaca.

Pesca marítima.- Es la que se efectúa en el ambiente marino y puede ser costera (dentro de las 50 millas), y de altura (fuera de las 50 millas).

Pesca para consumo humano directo.- Es aquella que suministra especies hidrobiológicas al estado fresco o procesado y son utilizadas en forma directa por el hombre como fuente de alimentación.

Pesca para consumo humano indirecto.- Es aquella que suministra especies hidrobiológicas que son utilizadas en la elaboración de alimentos para animales.

PH unidades (Monitoreo del agua).- Es la medida de la acidez o basicidad del agua.

Planta turística.- Es la totalidad de establecimientos de hospedaje que ofrece el país a los viajeros provenientes del exterior y los que se movilizan dentro del territorio nacional.

Plantas flotantes.- Son instalaciones pesqueras distantes de los puertos llamadas también barcos factorías, que son utilizadas para el congelado y la transformación en harina de pescado.

Plomo (Pb).- Elemento químico que bajo la forma iónica (Pb+2) puede ser tóxico cuando excede el límite máximo permisible (0,05 mg/L). Se presenta en el agua como consecuencia de la solubilidad de las sales que le dan origen. Por tanto se puede presentar bajo la forma iónica o particulada.

Pluviosidad.- Cantidad de agua que cae sobre una determinada extensión de terreno hasta el espesor de un milímetro.

Población beneficiaria.- Conjunto de personas en cuyo favor se ha constituido un seguro, contrato, pensión, herencia, programa gubernamental o alguna acción de una persona o institución benefactora, etc.

Población censada.- También llamada población empadronada, es la población que recibió la visita de los empadronadores en sus viviendas para solicitarles información de todos los habitantes de la vivienda y registrarlos en las cédulas de empadronamiento.

Población desempleada aspirante.- Población desempleada aspirante la constituyen aquellos desempleados que no tienen experiencia laboral, es decir, que buscan empleo por primera vez.

Población desempleada cesante.- Se considera como población desempleada cesante a aquellos desempleados con experiencia laboral. Esto es, que habían trabajado antes del periodo de búsqueda de empleo.

Población desocupada o desempleada.- Es el conjunto de personas que no tienen trabajo y lo están buscando activamente. Se les denomina también Desempleados Abiertos. Este concepto tiene su fundamento en la definición oficial internacional del Desempleo enunciada por la OIT y se basa en tres condiciones que deben cumplirse simultáneamente: "sin empleo", "corrientemente disponible para trabajar" y en "busca de empleo". Se subdivide en Desempleados Cesantes (aquellos que tienen experiencia laboral, al haber trabajado antes) y Desempleados Aspirantes (aquellos que buscan trabajo por primera vez).

Población discapacitada.- Grupo de personas que sufre discapacidad o que tiene una limitación para llevar a cabo ciertas actividades provocadas por una deficiencia física o psíquica.

Población Económicamente Activa (PEA).- Comprende a todas las personas de catorce (14) años y más de edad que en la semana de referencia se encontraban: i. Trabajando; ii. No trabajaron pero tenían trabajo, iii. Se encontraban buscando activamente un trabajo.

Población Electoral.- Número de ciudadanos de 18 y más años de edad, que cuentan con el Documento Nacional de Identificación (DNI), inscritos en el Registro Nacional de Identificación y Estado Civil (RENIEC), encontrándose aptos para ejercer el derecho de sufragio.

Población Emigrante.- Es aquella población que salió de su departamento de nacimiento y fue entrevistado en otro departamento.

Población en Edad de Trabajar (PET).- Es aquella población definida por las normas internacionales (OIT), como apta en cuanto a edad, para ejercer funciones productivas. Esta se subdivide en Población Económicamente Activa (PEA) y Población Económicamente Inactiva (No PEA).

Población Escolar.- Número total de alumnos matriculados por grados y niveles educativos en todo el sistema educativo nacional.

Población Inmigrante.- Es aquella población que en el momento de la entrevista manifestó haber nacido en un departamento diferente al de la entrevista.

Población Nativa Residente.- Es aquella población que manifestó haber nacido en el mismo departamento de la entrevista.

Población No Económicamente Activa (No PEA).- Es el conjunto de personas en edad de trabajar que por diversas razones no participan en el mercado laboral, es decir, aquellos que no realizan ni buscan realizar alguna actividad económica. Este grupo, básicamente está constituido por los estudiantes, jubilados o pensionistas, rentistas, personas dedicadas a los quehaceres del hogar, ancianos, etc. Esta denominación se usa indistintamente con el de Población Económicamente Inactiva.

Población ocupada o con empleo.- Son aquellas personas que durante el periodo de referencia, ejercieron una actividad en la producción de bienes y servicios de por lo menos una hora remunerada a la semana, y los trabajadores familiares sin remuneración que trabajaron por lo menos 15 horas a la semana.

Población penal.- Es la población que está sujeta a la reprensión o castigo de los crímenes o delitos por medio de la imposición de las penas al reo. Es relativo a las leyes, instituciones o acciones destinadas a perseguir crímenes o delitos.

Población rural.- Para fines censales se considera a la población que habita en un centro poblado rural.

Población urbana.- Para fines censales, se considera a la población que habita en un centro poblado urbano.

Poder adquisitivo.- Con relación a personas, es la capacidad económica que tienen éstas para adquirir bienes y/o servicios. Con relación al dinero, es la cantidad de bienes y servicios que se adquiere con una suma determinada, respecto a la cantidad que se habría adquirido anteriormente, en un período base.

Polímeros.- Son compuestos orgánicos producidos por medio de la transformación química de derivados del carbón y del petróleo. Incluye la mayoría de los polímeros manufacturados y de mayor venta comercialmente.

Polímero aniónico.- Producto químico en polvo de alto peso molecular, utilizado en el proceso de desarenación. Su uso tiene por objeto incrementar la eficiencia de sedimentación de partículas que trae el agua, cuando esta se presenta muy turbia, por lo que es usado en temporada de avenida (meses de lluvia enero a abril).

Polímero catiónico.- Producto químico que viene en forma de resina, es utilizado como ayudante de floculación en el proceso de mezcla rápida.

Polímeros catiónicos (de carga positiva).- (Monitoreo del agua). Son líquidos con concentraciones del 10% al 60% de polímeros activos. Entre los polímeros catiónicos más usuales en tratamiento de agua para consumo humano tenemos: IPC 6345 (cilindros de 204 L) y CAT FLOC C (204 L).

Póliza de seguro.- Documento contractual por el cual una compañía de seguros se compromete a pagar el importe total o parcial del objeto asegurado, en caso de que éste sufra los percances señalados en la póliza.

Porcentaje de ocupación (Turismo).- Es la relación porcentual, grado de uso o coeficiente, entre el total de días cama ocupada en un período, y el total de días cama disponibles en dicho lapso. Mide la capacidad utilizada sobre la instalada.

Posición de cambio.- Balance que muestra los estados de ingresos y egresos de divisas y oro monetario de un banco con relación al país y al resto del mundo. A diferencia de las reservas internacionales incluye además los pasivos en moneda extranjera a largo plazo.

Potencia instalada.- La potencia eléctrica instalada en una central, corresponde a la sumatoria de las potencias de las unidades o grupos de generadores que la integran; puede ser expresada en kilovatios (kW) o caballos de fuerza (hp).

Precio.- Valor de un bien o servicio en términos de dinero.

Precio de productor.- Es el valor de mercado de los productos en las salidas de las unidades de explotación. Es equivalente a los insumos primarios (remuneraciones de salarios, consumo de capital fijo y excedente de explotación), insumos intermedios e impuestos indirectos netos de subsidios.

Precio en chacra.- Es la cantidad de dinero pagado al productor por la unidad de peso (kilogramo) o la unidad de volumen de cualquiera de los productos agropecuarios (trigo, papa, huevos, carne, etc.) en el centro de producción.

Precipitación.- Conjunto de partículas líquidas o sólidas, que cae de una nube o grupo de nubes y que llega a alcanzar la superficie de la tierra. La altura de precipitación está dada por la altura del agua de lluvia que cubriría la superficie del suelo si pudiese mantenerse sobre la misma sin filtrarse ni evaporarse.

Presión atmosférica.- En un lugar de la tierra, es el peso de la columna de aire que se encuentra sobre el mismo. La presión atmosférica se mide por la altura que alcanza una columna de mercurio cuya presión equilibra la correspondiente a la atmósfera mediante un punto denominado barómetro. Al nivel de mar su valor medio es de 760 milímetros (mm) ó 1 015 milibares (mb): Un milibar equivale a 0,75 mm. de mercurio.

Presión fiscal. Relación entre los ingresos del Gobierno y el Producto Bruto Interno.

Presión tributaria.- Relación entre los ingresos tributarios y el Producto Bruto Interno.

Préstamo de sostenimiento.- Es aquel destinado a proporcionar capital de trabajo a la actividad agraria y puede ser utilizado para financiar total o parcialmente los gastos que demanden:

- La explotación de cultivos temporales y el mantenimiento anual de plantaciones permanentes que se encuentran en producción.
- Extracción de productos forestales.
- Las operaciones de transformación primaria de los productos agrarios efectuadas directamente por el propio productor o empresa distinta, debiéndose encontrar ésta en la misma área de producción y estar estrechamente ligada con el proceso productivo así como a la conservación de productos agrarios.
- La prestación de servicios agrarios de asistencia técnica e investigación agraria aplicada.

Préstamo ejecutado.- Es un préstamo aprobado con memorándum de ejecución adjunto (autorizando la primera entrega del préstamo o giro total del mismo), el cual ya se ha efectuado.

Préstamos de capitalización.- Son aquellos destinados a financiar total o parcialmente las inversiones que la actividad agraria requiera para:

- La instalación, ampliación, o reacondicionamiento de las plantaciones agrarias de transformación primaria o de plantas de conservación de productos agrarios.
- La construcción, ampliación, reacondicionamiento o conservación de obras de infraestructura física productiva o la adquisición de todo tipo de máquinas y equipos necesarios para la realización de actividades agrarias.
- La construcción, equipamiento e instalación de centros de acopio, silos y almacenes; facilidades de transportes destinados a la comercialización de productos alimenticios a nivel rural por los propios productores debidamente organizados.

Préstamos de comercialización.- Son aquellos destinados a facilitar la venta de productos no perecibles depositados en estado natural o que hayan sido objetos de transformación primaria; también son aquellos préstamos que tienen por finalidad favorecer la adquisición de insumos de uso agrario.

Prima de seguro.- Precio del seguro. Cantidad de dinero que paga el asegurado por los riesgos que cubrirá el asegurador.

Prime Rate.- Tasa de interés preferencial que se cobra a los mejores clientes en las operaciones de crédito en mercados financieros de Estados Unidos. La Tasa Prime Rate tiende a estandarizarse en toda la banca cuando un banco grande la modifica.

Procesado.- Persona que es objeto de una inculpación, y más específicamente, si tiene o puede tener consecuencias punitivas.

Procuraduría.- Es la oficina donde despacha el Procurador.

Producción agrícola.- Es la cantidad de producto primario obtenido de un cultivo, en un período de referencia.

Producción bruta.- Es el valor de mercado de todos los bienes y servicios producidos durante un período contable, incluyendo los trabajos en curso y los productos para su utilización por cuenta propia.

Producción de energía eléctrica.- Por producción o generación de energía eléctrica se entiende a la energía producida por una central eléctrica en un período dado; se expresa en kilovatios hora o sus múltiplos.

Producto Bruto Interno (PBI).- Es el valor de los bienes y servicios finales que se producen internamente en la economía de un país, durante un período que es generalmente un año. Esta producción es la oferta interna de bienes y servicios generada por la capacidad instalada en el territorio interno, valoradas a precios de mercado en las puertas de las unidades de producción: A precio de productor en el caso de mercancías y a costo de producción cuando se trata de los otros bienes y servicios producidos por el Gobierno y los productores de servicios privados no lucrativos que se prestan a los hogares.

Producto curado.- Aquellos productos pesqueros preservados mediante el salado, secado, ahumado, harinado, semi conservado, fermentado o combinación de estos métodos.

Producto enlatado.- Aquellos preservados en envases herméticos de lata mediante métodos de esterilización.

Productos cetáceos.- Son productos derivados de especies de mayor tamaño como la ballena, cachalote, tiburones, delfines, etc.

Productos congelados.- Son aquellos productos pesqueros preservados mediante reducción de su temperatura hasta el punto de congelación.

Productos forestales madereros.- Son aquellos que se originan de la producción de madera para obtener los siguientes derivados: madera aserrada, parquet, etc.

Programa Social.- Son las acciones concretas del Gobierno, cuya finalidad es la contribución directa (impacto positivo) sobre las condiciones de vida de una población o de un sector de la sociedad.

Programa Wiñay.- Se viene desarrollando desde 1996 en las zonas rurales de la sierra y selva del país a través de la red nacional de Cáritas, siendo su objetivo principal mejorar las condiciones de salud y nutrición de los niños menores de 5 años que viven en situación de pobreza extrema.

Programas de Vivienda del Estado.- Son los conjuntos habitacionales o lotizaciones realizadas por Organismos, Instituciones, Entidades o Fondos de Vivienda de gestión estatal; desarrollados sobre los terrenos legalmente adquiridos sobre la base de un marco legal previamente establecido y siempre que hayan iniciado el procedimiento de titulación (Art. 5º del D.S. Nº 010-2000-MTC).

Promedio de permanencia.- Se refiere al número de días promedio que permanecen los viajeros en un establecimiento de hospedaje durante un período determinado. En su expresión más simple no es otra cosa que el cociente resultante de dividir las pernoctaciones entre los arribos.

Promedio días de estancia.- Es el promedio de días de hospitalización, promedio de permanencia por egreso en un período determinado.

Propiedad informal.- Toda aquella propiedad destinada para fines de vivienda que no cuenta con derecho inscrito y que son factibles de ser incorporados al Programa de Formalización de COFOPRI siempre y cuando cumplan con los requisitos establecidos en su marco legal. Abarca las posesiones informales, urbanizaciones populares y programas de vivienda desarrollados por el Estado.

Protección ecológica.- Es la conservación de la naturaleza que exige el respeto a una serie de medidas encaminadas a mantener los paisajes naturales con sus espacios vegetales y animales, a evitar la extinción de las plantas y los animales amenazados de muerte, a establecer un calendario adecuado de veda y determinar lugares vedados a la caza y a la pesca y a proveer en lo posible cualquier tipo de destrucción de la naturaleza y sus ecosistemas. La protección ecológica de la Amazonía se estableció mediante Decreto Supremo No 011-97-AG de fecha del 12 de junio de 1997.

Protocolo.- Acta o cuaderno de actas de un acuerdo diplomático.

Provincia.- Circunscripción territorial de segundo nivel en el sistema político administrativo, conformada para la administración del desarrollo de un ámbito que agrupa Distritos; conforma un sistema geoeconómico, que posee recursos humanos y naturales que le permiten establecer una base productiva adecuada para su desarrollo.

Provincia Biogeográfica.- Grandes áreas terrestres que comparten la mayoría de sus características físicas y biológicas.

Proyecciones de población.- Es el conjunto de resultados provenientes de cálculos relativos a la evolución futura de una población, partiendo usualmente de ciertos supuestos respecto al curso que seguirá la fecundidad, mortalidad y las migraciones. Por lo general se trata de cálculos formales que muestran los efectos de los supuestos adoptados.

Puerta.- Puerto. Entrada.- Acceso o zona de acceso.

Puesto de Salud.- Establecimiento encargado de desarrollar actividades de promoción, protección y recuperación de la salud, tales como: Atención médica elemental, primeros auxilios, inmunizaciones, promoción de saneamiento ambiental y registro de información bioestadística. Son atendidos por personal auxiliar debidamente adiestrado que desarrolla actividades en base a manuales e instructivos que orientan y limitan sus funciones. Reciben supervisión periódica del Centro de Salud.

Puntos extremos.- Son aquellos que por su ubicación máxima hacia el norte, sur, este u oeste encierran un área territorial y definen su ubicación geográfica.

Recursos hidrobiológicos.- Elementos de la flora y la fauna que viven en las aguas marinas, lacustres y fluviales. Son útiles al hombre en forma directa (peces) o indirecta (plancton).

Recursos naturales.- Todo componente de la naturaleza, susceptible de ser aprovechado por el ser humano para la satisfacción de sus necesidades y que tenga un valor actual o potencial en el mercado, tales como:

- a. Las aguas: superficiales y subterráneas;
- b. El suelo, subsuelo y las tierras por su capacidad de uso mayor: agrícolas, pecuarias, forestales y de protección;
- c. La diversidad biológica: Como las especies de flora, de la fauna y de los microorganismos o protistas; los recursos genéticos, y los ecosistemas que dan soporte a la vida;
- d. Los recursos hidrocarbúricos, hidroenergéticos, eólicos, solares, geotérmicos y similares;
- e. La atmósfera y el espectro radioeléctrico;
- f. Los minerales;
- g. Los demás considerados como tales.

El paisaje natural, en tanto sea objeto de aprovechamiento económico es considerado recurso natural.

Los recursos naturales mantenidos en su fuente, sean éstos renovables o no renovables, son patrimonio de la Nación. Los frutos y productos de los recursos naturales, obtenidos en la forma establecida por la Ley, son de dominio de los titulares de los derechos concedidos sobre ellos.

Red vial.- Conjunto de grandes rutas longitudinales y transversales, que conforman el soporte de todo el sistema vial nacional de carreteras.

Refinanciación de la deuda.- Transacción financiera que se origina cuando no se puede cancelar una deuda, para lo cual se solicita al acreedor un nuevo préstamo o un mayor plazo para la cancelación. No implica necesariamente flujo efectivo de más divisas o "dinero fresco".

Régimen de tenencia.- Se refiere a las formas de tenencia de la vivienda que ocupa el hogar. Se clasifica en: Vivienda propia totalmente pagada, propia comprada a plazos, alquilada, invasión y otros.

Región.- Es la unidad geográfica, económica, histórica, cultural y administrativamente integrada, en que actualmente se divide el territorio, conforme al Plan Nacional de

Regionalización. Es la división política de primer orden, que está reemplazando a los departamentos. Es una unidad intermediaria para hacer operativo el desarrollo y organización entre el nivel nacional y el ámbito local, así como de administración entre el Gobierno Central y el Municipal.

Región de Salud. Es la jurisdicción geográfica en que se divide el Ministerio de Salud. Es el órgano de línea ejecutivo del ministerio que efectúa los actos administrativos de su competencia, desarrolla programas de atención integral de salud, de asistencia social y programas; ejecuta y evalúa proyectos de inversión.

Registro Civil. Es una Institución Pública que tiene por finalidad la inscripción obligatoria, continua y permanente de los nacimientos, matrimonios, defunciones y demás actos que se derivan de los hechos vitales.

Reglamento. Es una norma emanada del poder ejecutivo con la finalidad de desarrollar los preceptos de una Ley.

Regularización tributaria. Pagos de deudas anteriores contraídas con la administración tributaria dentro del marco de amnistía tributaria.

Relleno sanitario. Es una técnica de disposición de residuos sólidos en el suelo, que fundamentada en principios de ingeniería y normas operativas específicas, intenta garantizar el confinamiento seguro de la contaminación y la prevención de los impactos potenciales en el medio ambiente, la salud y la seguridad pública. La contaminación de las aguas subterráneas es el mayor riesgo que presenta un relleno sanitario, por lo que es indispensable realizar un estudio hidrográfico para localizar la existencia de cuerpos de agua superficiales y subterráneos, manantiales, lagos, etc., a fin de evitar su construcción en el perímetro de protección de las aguas aprovechables. La implantación y operación del relleno también provoca una alteración del paisaje por lo que debe adecuarse al contexto existente, sin provocar agresividad visual para lograr una mayor aceptación de la población.

Remuneración de los asalariados. Son todos los pagos de sueldos y salarios efectuados por los productores residentes a sus trabajadores en dinero y en especie y la contribución pagada o imputada, en favor de sus asalariados, a la seguridad social, cajas privadas de pensiones, subsidios familiares, seguros de riesgos, seguros de vida y regímenes análogos.

Renegociación de la deuda. Proceso mediante el cual se busca modificar el pago del servicio de la deuda a través de una reestructuración del calendario de pagos o de una refinanciación.

Reservas comunales. Áreas destinadas a la conservación de la flora y fauna silvestre, en beneficio de las poblaciones rurales vecinas. El uso y comercialización de recursos se harán bajo planes de manejo aprobados y supervisados por la autoridad y conducidos por los mismos beneficiarios. Pueden ser establecidas sobre suelos de capacidad de uso mayor agrícola, pecuario, forestal o de protección y sobre humedales.

Reservas Internacionales Netas (RIN). Balance que muestra los saldos de divisas y oro monetario de un banco o del sistema bancario con relación a sus obligaciones a corto plazo con el exterior. Diferencia entre los activos y pasivos internacionales. Constituye un importante indicador para medir la liquidez del país.

Reservas nacionales. Áreas destinadas a la conservación de la diversidad biológica y la utilización sostenible de los recursos de flora y fauna silvestre, acuática o terrestre. En ella se permite el aprovechamiento comercial de los recursos naturales bajo planes de manejo aprobados, supervisados y controlados por la autoridad nacional competente.

Residencia del afectado. Referido al lugar donde reside habitualmente la persona afectada por la enfermedad del SIDA.

Residuo sólido. Cualquier resto sólido o semisólido procedente de actividades humanas o animales que se considera inútil o indeseable en un momento dado.

Residuos sólidos no controlados (Botaderos). Son aquellos residuos que no se conoce el lugar de su destino final.

Restaurante. Establecimiento que expende comidas y bebidas al público en el mismo local; en atención a la calidad de sus instalaciones, equipamientos y servicios que proporcionan, tienen una categorización genérica (primera, segunda y tercera), y específica (5,4,3,2,1 Tenedores).

Restricción para arancelaria. Mecanismo diferente al arancel que cumple con la función de regular las importaciones. Entre los mecanismos se encuentran las prohibiciones, observaciones y cuotas de importación o divisas.

Resultado económico. Diferencia entre los ingresos y los gastos corrientes y de capital de una Empresa, Institución o Gobierno.

Retenidos en establecimientos.- Son personas arrestadas o detenidas en una prisión preventiva.

Robo.- Acción y efecto de robar. Es un delito que consiste en robar.

Salinización.- Aumento de la concentración de sal en un medio natural, especialmente en el suelo. La salinización puede ser consecuencia de la disminución de la vegetación autóctona o del exceso de irrigación.

Santuarios históricos.- Áreas que protegen con carácter de intangible espacios que contienen valores naturales relevantes y constituyen el entorno de sitios de especial significación nacional, por contener muestras del patrimonio monumental y arqueológico o por ser lugares donde se desarrollaron hechos sobresalientes de la historia del país.

Santuarios nacionales.- Áreas donde se protege con carácter de intangible el hábitat de una especie o una comunidad de la flora y fauna, así como las formaciones naturales de interés científico o paisajístico.

Seguro de Salud Agrario.- Es un régimen de la seguridad social especial que brinda prestaciones de salud, económicas y sociales a los trabajadores dependientes e independientes que desarrollen actividades de cultivo y/ o crianza, avícola, agroindustrial o acuícola, con excepción de la industria forestal.

Seguro Integral de Salud (SIS).- El 29 de enero del 2002 a través de la Ley del Ministerio de Salud Ley N° 27657, se crea el Seguro Integral de Salud -SIS, como Organismo Público Descentralizado con personería jurídica de derecho público interno, con autonomía económica y administrativa, encargado de proponer políticas, normas, promover, programar, ejecutar y evaluar las actividades propias de su naturaleza administrativa, que depende del Ministerio de Salud. Asimismo, el 23 de mayo del 2002 se promulga el Decreto Supremo N° 003-2002-SA "Establecen disposiciones referidas a las prestaciones ofrecidas por el Seguro Integral de Salud", mediante el cual se establecen los planes de beneficios del SIS; con lo que se define la población objetivo a ser atendida.

Seguro Integral de Salud-Subsidiado.- Dirigido a la población con limitada capacidad de pago.

Seguro Potestativo.- Es un seguro que brinda cobertura médica en los centros asistenciales de ES-SALUD, a aquellas personas que se afilien voluntariamente, que no tienen vínculo laboral con una entidad empleadora y no son asegurados regulares de ES-SALUD.

Seguro Social de Salud (ES-SALUD).- Fue creado sobre la base del Instituto Peruano de Seguridad Social (IPSS) el 28 de enero de 1999, es un organismo público descentralizado, con personería jurídica de derecho público interno, adscrito al sector trabajo y promoción social, con autonomía técnica administrativa, económica financiera, presupuestal y contable. Tiene por finalidad dar cobertura a los asegurados y su familia (esposa e hijos menores de 18 años), a través del otorgamiento de prestaciones de prevención, promoción, recuperación, rehabilitación, prestaciones económicas y sociales que correspondan al régimen contributivo de la seguridad social en salud, así como en otros seguros de riesgos humanos.

Sentencia.- Tipo de resolución judicial que pone fin a un proceso, en la que deben apreciarse con criterio valorativo las pruebas, testimonios, peritajes y demás actuaciones. En materia penal puede ser condenatoria, absolutoria, o mixta, en este último caso cuando hay más de un acusado y existen inocentes y culpables.

Servicio aerocomercial.- Comprende los servicios aéreos internacionales y nacionales tanto regulares como no regulares, destinado al transporte de pasajeros, carga y correo. Este servicio se ofrece al público previo pago.

Servicio de desagüe.- Capacidad de la vivienda para disponer la eliminación de residuos. Las formas pueden ser:

- **Red pública:** Cuando la vivienda dispone de un sistema de eliminación de los residuos conectados a la red pública de desagüe.
- **Pozo ciego o negro:** Cuando la eliminación se efectúa directamente a un pozo, el cual una vez usado es cubierto y reemplazado por otro.
- **Pozo séptico:** Cuando la eliminación se efectúa directamente a un pozo y recibe un tratamiento.
- **No tiene:** Cuando no dispone de ningún sistema de eliminación.

Servicio de la deuda.- Comprende las amortizaciones y los intereses a pagar en forma periódica al contraer una deuda.

Servicio higiénico.- Forma de eliminación de los residuos humanos, el acceso a este

servicio refleja la calidad de vida de los habitantes y es un componente elemental en la determinación del bienestar social porque asegura un ambiente saludable y protege a la población de enfermedades crónicas.

Servicio no regular.- Servicio aerocomercial, no sujeto a horario, itinerario, ni frecuencia.

Servicio regular.- Servicio aerocomercial, sujeto a horario fijo, itinerario y frecuencia establecida.

Servicios financieros.- En la terminología de la balanza de pagos, son egresos e ingresos de divisas por concepto de renta de inversiones públicas y privadas que se registran en la balanza de servicios.

Servicios no financieros.- En la terminología de la balanza de pagos, son egresos o ingresos de divisas por concepto de fletes, seguros y viajes al y del exterior que se registran en la balanza de servicios.

Silicatos.- Son nutrientes de gran importancia por su efecto limitante en la fotosíntesis dado que es consumida en cantidades relativamente grandes por la diatomea alga unicelular y microscópica principal productora de materia orgánica.

Silíce (SiO₂) (Monitoreo del agua).- Es el material insoluble muy fino que se encuentra suspendido en todo cuerpo de agua, tiene características coloidales. Es difícil su retención total por filtración.

Sinceramiento de la economía.- Proceso por el cual los valores de determinadas variables son elevados a sus valores de equilibrio de mercado.

Sistema educativo.- Conjunto organizado de acciones mediante el cual proporciona el servicio educativo.

Sistema educativo nacional.- Comprende al sistema estatal y al sistema no estatal (privado) de enseñanza.

Sistema eléctrico.- Es el conjunto de equipos electrógenos de transmisión, transformación, distribución, etc. Conectados físicamente y operados como una unidad integral, bajo un mismo control, supervisión y dirección.

Sistema financiero bancario.- Conjunto de instituciones financieras bancarias cuya función es la captación y canalización de recursos financieros de un Sector a otro de la economía. Su objetivo es la emisión, regulación monetaria y el financiamiento del proceso productivo. Está integrado por el Banco Central de Reserva, Banco de la Nación, Banca Comercial y la Caja de Ahorros de Lima.

Sistema financiero no bancario.- Comprende todas las Instituciones Financieras no Bancarias que también participan en la captación y canalización de recursos, pero carecen de la facultad de crear dinero, incluye a las Cooperativas de Ahorro y Crédito, Empresas Financieras, Compañías de Seguros y la Corporación Financiera de Desarrollo (COFIDE).

Sistema interconectado.- Conexión mediante líneas eléctricas entre 2 ó más sistemas eléctricos que permiten la transferencia de energía eléctrica en cualquier sentido.

Sistema Nacional de Bibliotecas.- Conjunto de bibliotecas a nivel nacional que mediante la suscripción de un convenio, reciben la cooperación institucional de la Biblioteca Nacional del Perú, a fin de poner a disposición de la población los recursos y servicios de información y consulta. Para el cumplimiento y consecución de las funciones y objetivos fijados, el sistema se organiza a través de la siguiente estructura: centro coordinador nacional, centros coordinadores regionales, unidades de información.

Sistema Privado de Pensiones (SPP).- Establecido según Decreto Legislativo Nro. 25897 (06 de diciembre de 1992), tiene como objetivo brindar a los trabajadores pensiones en el cual los beneficios obtenidos estén en función de los aportes realizados por cada persona, así como por la rentabilidad obtenida por la Administradora Privada de Fondos de Pensiones (AFP) con dichos fondos.

Sol de oro (S/.).- Unidad monetaria del Perú establecida por Decreto Ley N° 7126 del 18 de abril de 1931, vigente hasta el 31 de enero de 1985.

Sólidos disueltos (Monitoreo del agua).- Material presente en el agua, conformado por sustancias solubles. Pasan a través del filtro y no se volatilizan en el proceso de secado. Los sólidos disueltos guardan una correlación con la conductividad del agua.

Sólidos suspendidos (Monitoreo del agua).- Es la diferencia del contenido de sólidos totales y los sólidos disueltos.

Sólidos totales (Monitoreo del agua).- Incluye los sólidos disueltos y el material particulado no filtrable total (volátil y no volátil).

Subempleo.- De acuerdo a la XVI Conferencia Internacional de Estadística de Trabajo (CIEF) de 1998, "el subempleo refleja la subutilización de la capacidad productiva de la población ocupada, incluyendo el que es causado por un sistema económico nacional

o local deficiente". Se relaciona con una situación alternativa de empleo que la persona desea desempeñar y está disponible para hacerlo. Las recomendaciones para la medición del Subempleo se limitan al Subempleo visible o por insuficiencia de horas. Se distinguen dos formas de Subempleo: el Subempleo visible, que refleja una insuficiencia en el volumen de horas trabajadas, y el Subempleo invisible, caracterizado por los bajos ingresos, subutilización de las calificaciones, baja productividad y otros factores.

Subempleo invisible.- Están en esta condición los trabajadores que laboran igual o mayor número de horas a las consideradas como jornada normal (35 horas semanales) y perciben ingresos menores al Ingreso Mínimo Referencial, establecido como límite para considerar un empleo adecuado en términos de ingreso.

Subempleo visible.- Están en esta condición los trabajadores que laboran un número de horas inferior a una jornada considerada normal (35 horas semanales) en forma involuntaria y, además, tiene disponibilidad de tiempo y desea trabajar más horas.

Subregión de Salud.- Es la jurisdicción geográfica en la que se divide la Región de Salud. Es el órgano de línea ejecutivo de la Región de salud que efectúa los actos administrativos de su competencia, desarrolla programas de atención integral de salud y de asistencia social.

Subsidio.- Transferencias corrientes efectuadas por el Gobierno a las industrias privadas y/o a las Empresas Públicas para compensar las pérdidas de explotación, cuando estas pérdidas provienen de las medidas del Gobierno para mantener los precios a un nivel por debajo de los costos de producción. El subsidio puede ser dirigido directamente a los productores y/o consumidores.

Sulfato de cobre granulado (Monitoreo del agua).- Compuesto químico en forma granular, de color azul y fórmula CuSO_4 , que se utiliza para la eliminación de algas en cuerpos de agua.

Sulfatos (Monitoreo del agua).- Son iones que se presentan como consecuencia de la disolución de la pirita en el agua formando iones de sulfuro los cuales se oxidan a iones sulfato. El alto contenido de sulfatos se relaciona con la conductividad del agua.

Superficie agrícola activa.- Superficie de labranza utilizada con fines agrícolas y que ha producido al menos una cosecha durante el año.

Superficie agrícola total.- Es el total de la superficie de labranza equivalente a la suma de las "superficies agrícolas activas" más las "superficies en descanso durante el año".

Superficie aviada.- Es aquella superficie de tierra que ha sido trabajada con financiamiento de los bancos.

Superficie cosechada.- Es la superficie ocupada por los cultivos de los cuales se ha obtenido la producción. En el caso especial de una unidad agropecuaria que produzca más de una cosecha del mismo cultivo en el período de referencia, se acumularán las superficies que correspondan a cada cosecha y la suma se anota como la superficie cosechada de este cultivo. Para los cultivos permanentes se anota la producción y la superficie total, incluyendo la parte que está en producción y la parte en crecimiento.

Superficie en descanso durante el año.- Es aquella que normalmente se dedica a cultivos transitorios pero que durante todo un año calendario no ha rendido cosecha ya sea por que no se ha sembrado o por que la siembra se ha efectuado durante los últimos meses del año, no alcanzando por tanto a dar cosechas dentro del año calendario.

Superficie insular.- Son todos los territorios insulares (islas, islotes, peñones, etc.) marítimos y lacustres.

Superficie sembrada.- Son las áreas agrícolas que con el mes de referencia han sido sembradas o instaladas con cultivo de una misma especie, ya sea este transitorio o permanente, que se realizan principalmente en época de siembra.

Superintendencia Adjunta de Administradoras Privadas de Fondos de Pensiones (SAFP).- La Ley N° 27328 del 24 de julio de 2000 encargó la regulación y supervisión de las Administradoras Privadas de Fondos de Pensiones (AFP) a la Superintendencia de Banca y Seguros (Superintendencia). Cabe mencionar que desde que se creó el Sistema Privado de Pensiones (SPP) estas labores estuvieron a cargo de la Superintendencia de Administradoras Privadas de Fondos de Pensiones (SAFP) que fue creada junto con el Sistema Privado de Pensiones (SPP), con la promulgación del Decreto Legislativo Nro. 25897 (06 de diciembre de 1992). Luego de culminar el proceso de transferencia el 21 de noviembre de 2000, se creó la Superintendencia Adjunta de Administradoras Privadas de Fondos de Pensiones como órgano de línea en la estructura orgánica de la Superintendencia, mientras que las labores de planeamiento y desarrollo fueron encargadas a los correspondientes órganos de apoyo de la Superintendencia.

Tabla insumo producto.- Matriz de doble entrada que registra las transacciones referente a la oferta y demanda de bienes y servicios, así como la generación de los ingresos primarios en una economía. Además, describe de una manera cuantitativa las interrelaciones entre las actividades productivas y los utilizadores finales de los bienes y servicios.

Tasa Bruta de Mortalidad.- Es el cociente entre el número medio anual de defunciones ocurridas durante un período determinado y la población media de ese período.

Tasa Bruta de Natalidad.- Es el cociente entre el número medio anual de nacimientos ocurridos durante un período determinado y la población media del período.

Tasa de actividad.- Mide el grado de participación de la población en edad de trabajar en la actividad económica. Se calcula relacionando la población económicamente activa, con la población en edad de trabajar.

Tasa de Analfabetismo.- Porcentaje de la población de 15 y más años de edad que no sabe leer ni escribir respecto de la población del mismo grupo de edad. Se expresa por 100.

Tasa de asistencia a educación inicial.- Es un indicador que mide el grado de asistencia de los niños y niñas de 3 a 5 años de edad a educación inicial escolarizada.

Tasa de asistencia a educación primaria.- Mide el grado de asistencia de la población de 6 a 11 años de edad a algún grado o año de educación primaria escolarizada.

Tasa de asistencia a educación primaria al grado de estudios que corresponde a la edad.- Se refiere a la asistencia al grado de educación primaria que corresponde a la edad de la población de 6 a 11 años. Se considera la siguiente equivalencia: De 6 años al 1er. Grado de primaria. De 7 años al 2do. Grado de primaria. De 8 años al 3er. Grado de primaria. De 9 años al 4to. Grado de primaria. De 10 años al 5to. Grado de primaria. De 11 años al 6to. Grado de primaria.

Tasa de asistencia a educación secundaria.- Mide el grado de asistencia de la población de 12 a 16 años de edad a algún año de educación secundaria escolarizada.

Tasa de asistencia a educación secundaria al año de estudios que corresponde a la edad.- Se refiere a la asistencia al año de estudios de educación secundaria que corresponde a la edad, de la población de 12 a 16 años de edad. Se considera la siguiente equivalencia: De 12 años a 1er. De secundaria. De 13 años a 2do. de secundaria. De 14 años a 3er. de secundaria. De 15 años a 4to. de secundaria. De 16 años a 5to. de secundaria.

Tasa de crecimiento natural.- Es el cociente entre el incremento natural medio anual (nacimientos menos defunciones) ocurridos durante un período determinado y la población media del mismo período.

Tasa de crecimiento total.- Es el cociente entre el incremento medio anual total (nacimientos menos defunciones más inmigrantes y menos emigrantes) ocurridos durante un período determinado y la población media del mismo período. Puede definirse también como la suma algebraica de la tasa de crecimiento natural y la tasa de migración.

Tasa de delitos.- Es el porcentaje entre los delitos divididos entre la población por cada 100 000 habitantes.

Tasa de desempleo abierto.- Es la proporción de personas desempleadas o desocupadas, que están buscando activamente un empleo. Para determinar los desempleos abiertos se consideran las siguientes condiciones: "sin empleo", "corrientemente disponible para trabajar" y en "busca de empleo".

Tasa de encaje efectiva.- Coeficiente que indica la relación entre los fondos de encaje (billetes y monedas en caja más los depósitos en moneda nacional en el BCR) y el total de obligaciones sujetas a encaje.

Tasa de encaje legal.- Porcentaje de los depósitos, fijados por el Banco Central de Reserva, que las Instituciones Financieras están obligadas a guardar como efectivo y/ o en depósitos en el Instituto emisor.

Tasa de faltas.- Es el porcentaje entre las faltas divididas entre la población por cada 100 000 habitantes.

Tasa de interés.- Precio que se paga por el uso del dinero ajeno. Rendimiento que se obtiene al prestar o hacer un depósito en dinero.

Tasa de interés activa.- Precio que cobra una persona o Institución crediticia por el dinero que presta.

Tasa de interés pasiva.- Precio que el depositario tiene que pagar por el dinero que recibe en calidad de préstamo o depósito. Es la que remunera los depósitos en los bancos.

Tasa de médicos por especialidad.- Expresa el número de médicos existentes por especialidad por cada 100 000 habitantes.

Tasa de Migración Neta.- Es el cociente entre el saldo neto migratorio anual (inmigrantes menos emigrantes) correspondiente a un período determinado y la población media del mismo período.

Tasa de Morbilidad de Tuberculosis.- Número anual de enfermos de tuberculosis por cada 1 000 habitantes.

Tasa de Mortalidad General.- Es el número de personas que murieron en un determinado año, expresado con relación a cada 1 000 habitantes. Es un indicador de resultado.

Tasa de Mortalidad Infantil.- Es la probabilidad que tiene un recién nacido de morir antes de cumplir un año de vida. En la práctica, se define como el cociente entre las defunciones de los niños menores de un año ocurridas en un período dado y los nacimientos ocurridos en el mismo lapso.

Tasa de Ocupación.- Es la proporción de personas ocupadas con respecto a la Población Económicamente Activa.

Tasa de Subempleo por horas o visible.- Es la proporción de personas ocupadas, que trabajan menos de 35 horas semanales por causas involuntarias, con respecto a la Población Económicamente Activa; que tienen la voluntad y disponibilidad para trabajar por horas.

Tasa de Subempleo por ingresos o invisible.- Es la proporción de personas que tienen un empleo (asalariado o independiente), que normalmente trabajan 35 o más horas a la semana, pero cuyos ingresos son menores al valor de la canasta mínima de consumo familiar por perceptor de ingreso; respecto de la Población Económicamente Activa.

Tasa Global de Fecundidad.- Promedio de hijos nacidos vivos que tendrían las mujeres durante toda su vida reproductiva, si las tasas de fecundidad por edad se mantuviesen invariables en el tiempo. Están expresadas en nacimientos por mujer.

Tasa Neta de Ocupación de camas (TNO, C).- Es la capacidad de camas realmente disponible de un local de hospedaje.

$$TNO,C = \left(\frac{\text{Total pernoctaciones}}{\text{(Total plazas cama disponibles) (Número de noches en el mes)}} \right) \times 100$$

Tasa Neta de Ocupación de habitaciones (TNO, H).- Es la capacidad de habitaciones realmente disponible de un local de hospedaje.

$$TNO,H = \left(\frac{\text{Total pernoctaciones}}{\text{(Total habitaciones disponibles) (Número de noches en el mes)}} \right) \times 100$$

Taxón.- Elemento dentro de una taxonomía o clasificación jerárquica, que tiene asignado un nombre que la identifica.

Taxonomía.- Disciplina que busca agrupar los organismos sobre la base de similitudes y diferencias, que, según se cree, son expresiones de parentesco filogenético actual; en la actividad taxonómica se busca proveer a cada taxón de un nombre y de una descripción a través de una nomenclatura muy elaborada y específica, ya que cuanto más se conoce el vocabulario descriptivo de los caracteres, más fácil se tornan los procesos de clasificación.

Telecomunicación.- Es la transmisión y recepción a distancia de señales de voz, escrituras, sonidos, imágenes efectuadas a través de ondas eléctricas o electromagnéticas.

Telefonía.- Es la transmisión recepción de la voz humana a distancia, mediante el envío de ondas electromagnéticas a través de los diferentes medios utilizados en las telecomunicaciones.

Telefonía básica.- Comprende la telefonía de uso residencial y la comercial.

Telefonía fija.- Comprende a la telefonía básica y la telefonía de uso público.

Telefonía móvil.- Comunicación móvil utilizando una red celular.

Temperatura (Monitoreo del agua).- Parámetro físico que se mide en el punto de muestreo del agua. La temperatura tiene influencia en la solubilidad de las sales contenidas en el agua.

Temperatura máxima.- Es la temperatura más alta registrada en cada día y ocurre en promedio, dos horas después del medio día. La unidad de medida empleada en nuestro medio es el grado centígrado Celsius (°C).

Temperatura mínima.- Es la temperatura más baja registrada en el día y ocurre en promedio, instantes antes de la salida del sol, expresado en nuestro medio en grados centígrados Celsius (°C).

Temperatura normal.- Temperatura promedio proveniente de un registro extenso de años (30 años).

Terrazas de adsorción.- Es una técnica de conservación de suelos que consiste en una serie sucesiva de plataformas o terrazas, dispuestas en escalones que se construyen en terrenos de laderas con 70% a 80% de pendiente. Las terrazas sirven para controlar la erosión del suelo causada por la escorrentía superficial y permiten que los suelos de pendiente pronunciada puedan cultivarse con hortalizas, hierbas medicinales, pastos y frutales.

Terrazas de formación lenta.- Es una técnica de conservación de suelos que consiste en la utilización de muros de piedra (en laderas con pendientes mayores a 25%) o de tierra (en laderas con pendientes menores a 25%). Los trabajos se realizan con grupos de campesinos conservacionistas bajo la modalidad de trabajo comunal.

Terrorismo.- Técnica de las minorías que tratan de apoderarse del poder o de defender su autonomía empleando actos de violencia, la destrucción, la amenaza, la represión y el secuestro para quebrantar a sus adversarios activos, acallar el descontento e intimidar a la población en general.

Tesoro Público.- Es el erario de la Nación. Ente administrador de los ingresos y egresos del Gobierno Central, los que son manejados a través de una cuenta en el Banco de la Nación.

Tierras con potencial productivo.- Es el conjunto de clima, vegetación, agua, fauna y demás factores del medio ambiente que tienen la capacidad para establecer cultivos anuales y permanentes. El término tierra con potencial productivo reemplaza al término sin protección ecológica utilizado el año 2001.

Tierras eriazas.- Son aquellas tierras no explotadas por falta o exceso de agua, no se consideran las tierras de protección, las tierras de patrimonio arqueológico, las de expansión urbana, ribereñas al mar ni los cauces, riberas y fajas marginales.

Tierras no eriazas.- Aquellas en proceso de rehabilitación agrícola respecto a los cuales no se hayan vencido los plazos para su incorporación a la actividad agrícola o en las que el proceso de irrigación se encuentra limitado en su avance por la disponibilidad de agua.

Tipo de alumbrado.- Se refiere al alumbrado que poseen las personas en sus hogares o viviendas respectivas, estas pueden contar con instalaciones de luz eléctrica o pueden poseer otras formas para alumbrar su hogar como el uso de kerosene, generador, petróleo, vela, batería, leña, etc.

Tipo de cambio.- Precio de una moneda en términos de otra.

Tipo de cambio de paridad del poder de compra.- Tipo de cambio que iguala el poder de compra de la moneda de un país, tanto en el mercado interno como en el externo.

Tipo de cambio libre.- Tipo de cambio determinado por la oferta y la demanda en el mercado de divisas.

Tipo de cambio oficial.- Valor en moneda nacional de una unidad monetaria extranjera, fijado por la autoridad monetaria.

Titulados en universidades.- Se refiere a la tenencia de un título profesional concedido por una universidad (privada o pública), en mérito a la aprobación del trabajo de tesis, actualización profesional o por la experiencia laboral en el área no menor de 3 años.

Total de sólidos disueltos.- Material presente en el agua, conformado por sustancias solubles. Pasan a través del filtro y no se volatilizan en el proceso de secado. Los sólidos disueltos guardan una correlación con la conductividad del agua.

Trabajador del hogar.- Persona que presta servicio doméstico en una vivienda particular ajena, recibiendo una remuneración mensual por sus servicios.

Trabajador dependiente o asalariado.- Es la persona que trabaja para un empleador público o privado, percibiendo por su labor una remuneración o ingreso.

Trabajador familiar no remunerado.- Es la persona que trabaja o ayuda en una empresa o negocio que conduce un miembro de su familia, sin recibir pago alguno por su trabajo.

Trabajador independiente.- Es el que conduce o explota su propia empresa o negocio, o ejerce por su cuenta una profesión u oficio.

Tráfico de vehículos.- Es circulación de vehículos o automóviles por vía terrestre.

Tráfico ilícito de Droga (TID).- Es negociar o comerciar con sustancias de efecto estimulante no permitido legal ni moralmente. Siendo toda acción u omisión dolosa tipificada como tal en la legislación nacional e internacional que penaliza el narcotráfico.

Tráfico postal.- Es el movimiento de piezas postales (correspondencia ordinaria y/o certificada) que se realiza en un determinado período.

Tráfico telegráfico.- Es el número de mensajes que se transmiten y se reciben de un lugar a otro por intermedio de una oficina telegráfica.

Tráfico télex.- Es el número de mensajes télex, expresados en minutos y/o pulsos que se transmiten de un lugar a otro. Se realizan por centrales télex.

Transferencias corrientes.- Comprenden las asignaciones que otorga el Gobierno Central al resto de la economía, sin contraprestación directa, destinadas a financiar gastos corrientes.

Transferencias de capital.- Asignaciones que otorga el Gobierno Central al resto de la economía, destinadas a financiar gastos de capital, así como aportes a Empresas y Organismos Internacionales.

Transporte lacustre.- Comprende el servicio de pasajeros y carga, prestado por transportistas y empresas en los lagos del interior del país, específicamente en el Lago Titicaca.

Trihalometanos totales (Monitoreo del agua).- Es el conjunto de compuestos de metano halogenados entre ellos el cloroformo, diclorobromometano, clorodibromometano, y bromoformo. Los trihalometanos presentes en las redes de distribución se forman por reacción del cloro aplicado durante el proceso de desinfección y los materiales orgánicos contenidos en el agua.

Tuberculosis pulmonar.- Enfermedad infecciosa y contagiosa producida por el bacilo de Koch, el cual se localiza en los tejidos (especialmente pulmones), formando nódulos (tubérculos), que pueden evolucionar hacia la formación de cavidades o cavernas en el tejido afectado.

Turbiedad (Monitoreo del agua).- Es un parámetro que mide el grado de turbidez del agua. La turbidez se produce como consecuencia de la dispersión de partículas coloidales, como limo, arcillas, entre otras bacterias, virus, etc. La turbiedad es uno de los parámetros más importantes para determinar la calidad de agua potable, aplicaciones, vigilancia de los suministros de agua, tratamiento de aguas residuales.

Turismo.- Se describe como las actividades que realizan las personas durante sus viajes y estancia en lugares distantes al de su entorno habitual, por un período de tiempo consecutivo inferior a un año, con fines de ocio, por negocios y otros motivos, no relacionados con el ejercicio de una actividad remunerada en el lugar visitado.

Turismo egresivo.- Comprende a los nacionales que viajan al exterior por un período determinado.

Turismo interno.- Se denomina al que realizan los residentes de un país que viajan únicamente dentro de ese mismo país y cuya finalidad principal del viaje no es ejercer una actividad remunerada.

Turismo receptivo.- Se refiere a la afluencia de turistas extranjeros que ingresan al país.

Turista.- Toda persona que se desplaza a un lugar distinto al de su entorno habitual, que permanece una noche por lo menos y no más de un año, en un medio de alojamiento colectivo o privado en el lugar visitado y cuya finalidad principal del viaje no es el de ejercer una actividad que se remunere en dicho lugar.

Unidad de la medición de la calidad educativa (UMC).- Instancia técnica del Ministerio de Educación responsable de crear y consolidar un sistema de evaluación de la calidad que ofrezca información relevante respecto de los aprendizajes del sistema educativo peruano, así como los factores que están asociados a los mismos.

Unidad referencia tributaria.- Valor referencial utilizado en las normas tributarias para efectos de determinar las bases imponibles y deducciones, inafectaciones y otros aspectos de los tributos; así como multas y otras obligaciones.

Urbanizaciones populares.- La ley clasifica como urbanizaciones populares a las organizaciones de pobladores mediante formas asociativas permitidas (asociaciones de vivienda, cooperativas y asociaciones de vivienda), que acceden a la propiedad de grandes extensiones de terreno para desarrollar habilitaciones urbanas regulares, pero debido a evidentes fallas del sistema legal se mantienen en la informalidad al encontrarse imposibilitadas de culminar los trámites administrativos requeridos por las diversas entidades responsables (municipalidades, registros, etc.).

Uso consuntivo de agua.- Volumen de agua de una calidad determinada que se consume al llevar a cabo una actividad específica, el cual se determina como la diferencia del volumen de una calidad determinada que se extrae, menos el volumen de una calidad también determinada que se descarga.

Valor a precios de comprador.- Se entiende por precio de comprador, al precio pagado por una unidad de mercancía determinada, en el lugar de la entrega de ésta. El precio de comprador es igual al precio de productor, más los márgenes de comercio y transporte aplicables.

Valor a precios de productor.- Se entiende por precios de productor al precio de una mercancía a la salida del establecimiento de producción. En el precio de productor está comprendido también el importe de los impuestos indirectos netos de subsidios que gravan al producto antes de su salida del establecimiento de producción.

Valor agregado bruto.- Es el pago de los factores productivos que intervienen en la actividad económica del país. Se le considera como producción efectiva libre de duplicaciones, se obtiene por diferencia entre el valor bruto de producción y el consumo intermedio.

Valor bruto de producción.- Es el valor bruto de los bienes y servicios producidos en un período de tiempo determinado; la producción bruta de las mercancías se registran en el momento en que los bienes se producen y los servicios en el momento en que se prestan; el valor bruto de la producción comprende tanto la producción intermedia como la producción final.

Valor CIF (Cost Insurance and Freight).- Valor de la mercadería considerando el valor FOB más el costo del seguro y transporte internacionales hasta el puerto de destino.

Valor FOB (Free On Board).- Precio de las mercancías a bordo en el puerto de embarque.

Valor total de consumo (insumos).- Corresponde a la suma de valores por concepto de materias primas, combustibles, lubricantes, envases, embalajes, repuestos, accesorios y suministros diversos de origen nacional e importado consumidos en el año.

Variación de existencias.- Es el valor de las variaciones físicas de las existencias durante un determinado período, incluidas las disminuciones por las pérdidas y daños normales, medidos a precios corrientes de mercados vigentes en el momento que tuvieron lugar las entradas y salidas; los precios adecuados son los de comprador cuando las mercancías son adquiridas a otros agentes económicos, o del productor cuando proceden de la producción propia.

Vaso de leche.- Organización de carácter permanente que asume un conjunto de acciones en el campo social, administrativo y técnico, con la finalidad de proporcionar desayuno a los niños, madres gestantes y lactantes y personas de la tercera edad.

Veda.- Acto administrativo que establece la autoridad competente y por el cual se prohíbe extraer, procesar, transportar y comercializar un recurso hidrobiológico en un área determinada por cierto período, generalmente coincide con el período de desove de las especies.

Vertiente del Atlántico (Cuenca Amazónica).- Comprende una heterogeneidad de ambientes desde más de 6 mil msnm hasta los 79 msnm., con 956 mil 751 km², o sea, el 74,5% del territorio nacional.

Vertiente del Pacífico.- Esta cuenca tiene una extensión de 279 mil 689 km², que corresponde al 21,7% del territorio, con unos 53 ríos, que nacen en los Andes y terminan en el mar.

Vertiente del Titicaca.- En el Perú tiene una extensión de 48 mil 775 km² y con cerca de 12 ríos que llevan las aguas al Lago Titicaca y, por el río Desaguadero hasta el Lago Poopó en Bolivia. Esta cuenca es cerrada, porque no termina en el mar.

Víctima.- Es la persona que padece daño por culpa ajena o por causa fortuita.

Vientos alisios.- Son vientos que soplan regularmente en los Océanos Pacífico y Atlántico de las zonas tropicales hacia el Ecuador. En condiciones normales, la presión atmosférica reinante en el Ecuador es inferior a los trópicos. El aire tiende, entonces, a circular en la dirección norte-sur (en el hemisferio norte) y sur-norte (en el hemisferio sur). Pero al combinarse con la rotación de la Tierra, la dirección real en que soplan es noreste a suroeste en el hemisferio norte, y de sureste a noroeste en el hemisferio sur. Su velocidad es de unos 20 kilómetros por hora.

Violación sexual.- Es tener acceso sexual por fuerza con una persona contra la voluntad o el deseo de ésta.

Violador.- Se dice especialmente de la persona que abusa sexualmente de otra.

Violencia.- Acción y efecto de violentar o violentarse. Acción violenta o contra el natural modo de proceder.

Violencia familiar.- Se considera a la violencia como una situación en la que alguien con más poder abusa de otra con menos poder. La violencia familiar, alude a todas las formas de abuso que tiene lugar en las relaciones entre miembros de la familia.

Violencia física.- Es toda acción en el que un miembro del hogar familiar u otra persona infringe daño con empleo de la fuerza física o algún tipo de objeto o arma, que puede causar o no lesiones externas, internas o ambas.

Visitante (Cuenta satélite de turismo).- Toda persona que viaja por un periodo no superior a doce meses a un lugar distinto a aquél en el que tiene su residencia habitual, pero fuera de su entorno habitual, y cuyo motivo principal de la visita no es el de ejercer una actividad que se remunere en el lugar visitado. Se divide a su vez en turistas y excursionistas.

Vivienda censal.- Es todo local formado por un cuarto o conjunto de cuartos, destinado al alojamiento de uno o más hogares censales, estructuralmente separados e independientes.

Vivienda con ocupantes presentes.- Es la vivienda que el día del censo está ocupada por personas que viven en ella y se encuentran presentes.

Vivienda particular.- Es aquella destinada a servir de alojamiento de uno a cinco hogares censales. Se clasifican en: Casa independiente, departamento en edificio, núcleo familiar y otros.

Vulnerable.- Persona o grupo de personas (por edad, sexo, etc.) que puede ser afectado por enfermedad o muerte o que puede recibir lesión física o moral, de los sectores pobres y de extrema pobreza (niños, mujeres y ancianos).

Vulnerable (categoría de especie en amenaza).- Un taxón está en esta categoría cuando se considera que se está enfrentando a un riesgo alto de extinción en estado silvestre.

Wawa Wasi.- Vocablo quechua que significa casa para niños, con cuyo nombre funciona el Programa de Apoyo al Desarrollo de la Familia que brinda atención integral a los niños de madres que laboran.

WGS-84.- Designa el Sistema Coordinado materializado y diseminado por la agencia norteamericana National Imagery and Mapping Agency (NIMA). El origen de este Sistema de Referencia se remonta a la era Doppler, aunque en la actualidad está basado prácticamente en observaciones GPS. La solución más reciente es el denominado WGS84 versión G873, época 1997. Donde la letra "G" denota que la solución solo contiene observaciones GPS. El número 873 hace referencia a la semana GPS en que las efemérides precisas calculadas por NIMA se distribuyeron por vez primera al público en este nuevo sistema coordinado (0h UTC, Septiembre 29, 1996).

Zona alto andina.- Piso altitudinal de los andes, entre 4 000 y 5 000 metros sobre el nivel del mar aproximadamente, las temperaturas son menores de 6 grados centígrados en promedio anual.

Zona bajo andina.- Zona inferior de la cordillera de los andes en su flanco occidental que se caracteriza por presentar un clima cálido y seco a semidesértico.

Zona franca.- Parte del territorio de un país considerada fuera de su jurisdicción para determinados fines.

Zona mesoandina.- Piso medio e inferior de la cordillera andina con excepción del flanco oriental de la cordillera oriental, se caracteriza por su clima variable de frío y templado húmedo de los Sectores más elevados, a cálido y seco a semidesértico en los Sectores más bajos.

Zonas reservadas.- Áreas que reúnen las condiciones necesarias para ser consideradas un Área Natural Protegida. Son reservas cuyo estado legal es transitorio o provisional en tanto se realizan los estudios pertinentes para definir su categoría más conveniente.

Zonificación económica ecológica.- (D.S. N° 087-2004-PCM). Es un proceso dinámico y flexible para la identificación de diferentes alternativas de uso sostenible de un territorio determinado, basado en la evaluación de sus potencialidades y limitaciones con criterios físico, biológicos, sociales, económicos y culturales.