

Informe PERÚ: Económico Mensual

Informe Mensual de

2010
Agosto

Informe Preparado por la

DIRECCIÓN TÉCNICA DE
Indicadores Económicos

Lima, noviembre de 2010

PREPARADO : POR LA DIRECCIÓN TÉCNICA DE INDICADORES ECONÓMICOS
DIRECCIÓN EJECUTIVA DE INDICADORES DE PRODUCCIÓN
IMPRESO EN LOS TALLERES DE LA OFICINA TÉCNICA DE
ADMINISTRACIÓN (OTA) DEL INSTITUTO NACIONAL
DE ESTADÍSTICA E INFORMÁTICA (INEI)

DIAGRAMACIÓN : CENTRO DE EDICIÓN DE LA OTD

TIRAJE : 80 EJEMPLARES

DOMICILIO : AV. GRAL. GARZÓN N° 658 JESÚS MARÍA, LIMA 11

ORDEN N° : 111-OTA-INEI

DEPÓSITO LEGAL : N° 98-0699

Presentación

El Instituto Nacional de Estadística e Informática (INEI) con el propósito de contribuir al conocimiento actualizado de la realidad económica del país, pone a disposición de las Instituciones públicas, privadas y de los usuarios en general, el documento **PERÚ: INFORME ECONÓMICO MENSUAL**, que sintetiza la información al mes de agosto 2010, de las principales variables macroeconómicas del país en el corto plazo.

En este documento se resume los principales resultados de las encuestas de los diferentes sectores productivos que participan en el cálculo de la producción nacional coyuntural.

Asimismo, se presentan cuadros y gráficos de las principales variables: Producción, Nacional y Sectorial, Inversión, Maquinaria y Equipo, Índice de Precios al Consumidor, al por Mayor, Maquinaria y Equipo y Materiales de Construcción. Además, temas referidos al Empleo e Ingreso, las Finanzas Públicas, los principales indicadores del Sector Externo, el sector Monetario y la Economía Latinoamericana y Mundial.

El INEI reitera su agradecimiento y reconocimiento a los órganos del Sistema Nacional de Estadística e Informática; así como, a las entidades públicas y privadas e informantes en general por su valiosa colaboración, que hace posible la edición del presente documento.

Lima, noviembre de 2010

Mag. RENÁN QUISPE LLANOS

Jefe

Instituto Nacional de
Estadística e Informática

INFORME ECONÓMICO MENSUAL AGOSTO 2010

ÍNDICE

	Pág.
1. PRODUCCIÓN	7
1.1 Producción Nacional	9
1.2 Sector Agropecuario	16
1.3 Sector Pesca	30
1.4 Sector Minería e Hidrocarburos	36
1.5 Sector Manufactura	49
1.6 Sector Electricidad y Agua	54
1.7 Sector Construcción	62
1.8 Sector Comercio	66
1.9 Sector Transporte y Comunicaciones	74
1.10 Sector Financiero y Seguros	75
1.11 Sector Servicios Prestados a Empresas	82
1.12 Sector Restaurantes y Hoteles	84
1.13 Sector Servicios Gubernamentales	89
2. INVERSIÓN	91
2.1 Formación Bruta de Capital Fijo	93
2.2 Inversión y Producto Bruto Interno	94
2.3 Inversión Extranjera Directa	95
3. PRECIOS	97
3.1 Índice de Precios al Consumidor	99
3.2 Índice de Precios al por Mayor	102
3.3 Índice de Precios de Maquinaria y Equipo	103
3.4 Índice de Precios de Materiales de Construcción	104
4. EMPLEO E INGRESO	105
4.1 Empleo	107
4.1.1 Niveles de Empleo	107
4.1.2 Índice de Empleo	116

4.2	Ingreso	123
4.2.1	Remuneración Mínima Vital	123
4.2.2	Remuneraciones en el Gobierno General	124
4.2.3	Remuneraciones en el Sector Privado	125
5.	FINANZAS PÚBLICAS	131
5.1	Operaciones del Gobierno Central	133
5.2	Ingresos del Gobierno Central	134
5.3	Egresos del Gobierno Central	135
5.4	Ingresos Tributarios	136
5.5	Contribuyentes	139
6.	SECTOR EXTERNO	141
6.1	Balanza de Pagos	143
6.2	Balanza Comercial de Bienes	144
6.3	Exportaciones e Importaciones Reales	149
6.4	Recaudación Aduanera	169
6.5	Cotizaciones Internacionales	172
6.6	Deuda Externa	174
6.7	Activos Externos	175
6.8	Tipo de Cambio	177
7.	SECTOR MONETARIO	181
7.1	Emisión y Liquidez	183
7.2	Crédito Neto del Sistema Bancario al Sector Público	186
7.3	Crédito del Sistema Bancario al Sector Privado	187
7.4	Ahorro Financiero	187
7.5	Tasa de Interés	188
7.6	Mercado Bursátil	190
8.	ECONOMÍA INTERNACIONAL	193
8.1	Economía Latinoamericana	195
8.2	Economía Mundial	199

1. PRODUCCIÓN



	9
1.1 Producción Nacional	16
1.2 Sector Agropecuario	30
1.3 Sector Pesca	36
1.4 Sector Minería e Hidrocarburos	49
1.5 Sector Manufactura	54
1.6 Sector Electricidad y Agua	62
1.7 Sector Construcción	66
1.8 Sector Comercio	74
1.9 Sector Transporte y Comunicaciones	75
1.10 Sector Financiero y Seguros	82
1.11 Sector Servicios Prestados a Empresas	84
1.12 Sector Restaurantes y Hoteles	89
1.13 Sector Servicios Gubernamentales	89

1.1.- Producción Nacional

■ La producción nacional en agosto de 2010 registró un crecimiento de 9,22%, respecto a similar mes del año anterior, determinado por el resultado favorable de la mayoría de los sectores económicos.

El desenvolvimiento de la actividad productiva del país se sustentó en el comportamiento positivo de la demanda interna y la recuperación de la demanda externa.

El dinamismo de la demanda interna se refleja en el crecimiento del consumo de gobierno en 1,17% y las ventas totales al por menor a los hogares en 6,47%. Asimismo, la inversión en construcción aumentó en 14,15% y la importación de bienes de capital y materiales para la construcción en 50,6%.

El aumento de la demanda externa se evidencia en las mayores exportaciones, que en términos reales crecieron 4,6%, destacando las de productos no tradicionales, que aumentaron en 9,2%, especialmente los productos químicos, metalmecánicos, siderometalúrgicos y mineros no metálicos; asimismo fueron mayores las ventas externas de productos tradicionales (1,5%), principalmente del algodón, azúcar y café.

Según sectores, en el mes de análisis destacaron manufactura, construcción, financiero y seguros, servicios prestados a empresas, restaurantes y hoteles, comercio, electricidad y agua, transporte y comunicaciones y servicios gubernamentales.

En agosto de 2010, la actividad manufacturera se incrementó 18,99%, contabilizando nueve meses de crecimiento consecutivo, que representó la segunda tasa más alta en lo que va del año.

Según subsectores, el no primario creció 23,75%, asociado a la mayor producción de bienes de consumo (21,81%), bienes intermedios (25,57%) y bienes de capital (51,98%), incentivado por la mayor demanda interna y la recuperación de las exportaciones. Sin embargo, el subsector primario se contrajo en 6,35%, determinado por la menor actividad en la industria de metales preciosos y no ferrosos, y de harina y conservas de pescado y otros.

Entre las ramas que sustentaron el crecimiento de la industria de bienes de consumo, figuran prendas de vestir, excepto prendas de piel, que varió 66,60%, explicado por la mayor demanda externa de demás polos de algodón para hombres o mujeres de EE.UU. y camisas de algodón para hombres de EE. UU. y Brasil. Del mismo modo, la fabricación de tejidos y artículos de punto y ganchillo se expandió en 24,72%, impulsado por la mayor demanda externa de tejidos de punto de algodón de Ecuador y Colombia, y tejidos de punto de fibras artificiales e hilados de distintos colores de Venezuela. Asimismo, la actividad de artículos de papel y cartón creció 36,86%, asociado a la mayor producción de cartulina escolar, papel bulky, papel higiénico y pañales desechables ante una mayor demanda interna; así mismo la mayor demanda externa de pañuelos, toallitas de desmaquillar y toallas de Bolivia y Colombia; así como papel higiénico en bobinas de Colombia y sobres de papel o cartón de Ecuador. La rama de jabones, detergentes,

Evolución del Índice Mensual de la Producción Nacional: Agosto 2010

(Año base 1994)

Sector	Ponderación 1/	Variación Porcentual		
		2010/2009		Set 09-Ago 10/
		Agosto	Enero-Agosto	Set 08-Ago 09
Economía Total	100,00	9,22	8,41	6,43
DI-Otros Impuestos a los Productos	9,74	14,13	10,70	7,33
Total Industrias (Producción)	90,26	8,70	8,18	6,33
Agropecuario	7,60	-1,69	3,82	3,31
Pesca	0,72	-35,44	-13,57	-12,99
Minería e Hidrocarburos	4,67	-5,59	-0,23	-0,88
Manufactura	15,98	18,99	13,67	7,47
Electricidad y Agua	1,90	7,92	7,97	6,23
Construcción	5,58	14,15	17,56	15,55
Comercio	14,57	8,97	9,46	6,84
Transporte y Comunicaciones	7,52	6,46	5,01	3,79
Financiero y Seguros	1,84	12,01	10,92	12,35
Servicios Prestados a Empresas	7,10	9,35	7,65	5,80
Restaurantes y Hoteles	4,17	8,98	6,71	5,39
Servicios Gubernamentales	6,33	6,33	3,04	5,30
Resto de Otros Servicios 2/	12,29	10,01	8,45	7,52

Nota: - El cálculo correspondiente al mes de agosto de 2010 ha sido elaborado con información disponible al 12-10-2010. La información sectorial corresponde al Valor Agregado.

1/ Corresponde a la estructura del PBI año base 1994.

2/ Incluye Alquiler de Vivienda y Servicios Personales.

Fuente: INEI, Ministerio de Agricultura, Ministerio de Energía y Minas, Ministerio de la Producción, Ministerio de Transportes y Comunicaciones, MEF, MINCETUR, SBS, Empresas Privadas y SUNAT.

Evolución mensual de la Producción Nacional: 2009-2010
(Variación porcentual respecto a similar mes del año anterior)

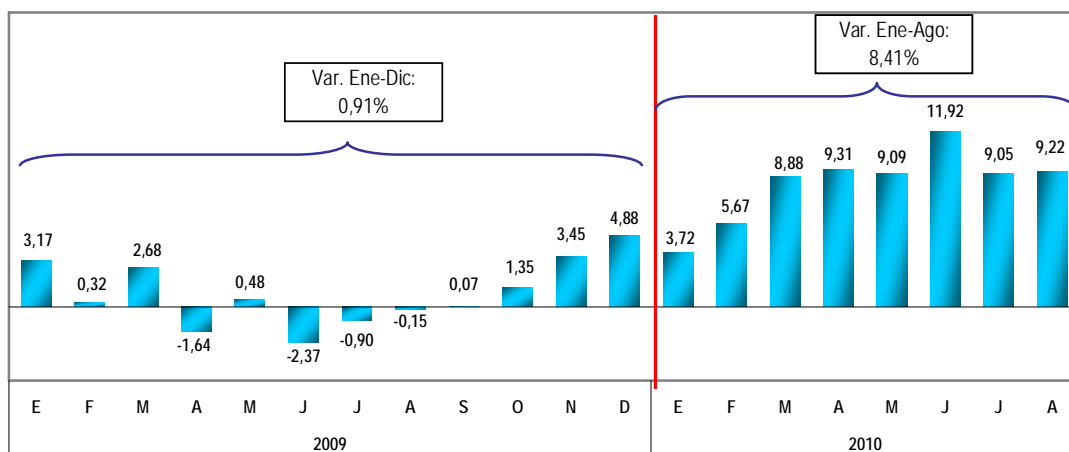

Fuente: INEI.

productos de limpieza y tocador, presentó un alza de 28,89%, debido a la mayor fabricación de ceras, ambientadores, detergentes, jabón para lavar ropa, jabón de tocador y desodorante; incentivada por la mayor demanda interna y externa de productos para lavar y limpieza, procedente de Chile y Bolivia; aunado a la demanda de Chile por perfumes, aguas de tocador y polvos incluidos los compactos.

Entre las ramas que explicaron el crecimiento de la industria de bienes intermedios destacaron actividades de impresión con una variación positiva de 82,69%, impulsada por la mayor demanda externa de impresos publicitarios, catálogos comerciales y similares, proveniente de Colombia, Bolivia, Chile y Ecuador, sumado los requerimientos de cuadernos de Honduras y Bolivia. A su vez, productos metálicos para uso estructural registró un alza de 54,78%, ante el mayor consumo de plancha de acero inoxidable y bobinas de acero, alentado por la demanda externa para construcciones y partes de fundición de hierro y acero de Chile.

Del mismo modo, otros productos elaborados de metal varió 31,88%, debido al mayor consumo de alambres diversos, hojalata electrolítica, y planchas y bobinas de acero inoxidable; así como a la mayor exportación de bolas y artículos similares para molinos forjados de hierro y acero a Bolivia y demás tornillos, pernos, arandelas de fundición de hierro o acero a Chile. También, productos de arcilla y cerámica no refractaria para uso estructural se expandió 23,45%, favorecida por la mayor producción de revestimiento para pisos y pared así como ladrillos en sus diversas presentaciones (King kong, pandereta, techo, pastelero, caravista) ante una mayor demanda interna destinada al sector construcción, y demanda externa de demás placas y baldosas de cerámica barnizadas o esmaltadas procedente de Colombia, EE. UU., Ecuador y Venezuela.

De otro lado, el resultado positivo en la industria productora de bienes de capital estuvo asociado a la mayor fabricación de vehículos automotores que se expandió significativamente en 404,71% por la mayor fabricación de buses de pasajeros principalmente del servicio metropolitano. Asimismo, motores, generadores y transformadores eléctricos se expandió en 78,58%, debido a la mayor fabricación de transformadores trifásicos y grupos electrógenos; motivado por la mayor demanda externa de grupos electrógenos petroleros de corriente alterna de Venezuela y Colombia. Igualmente, la rama de motocicletas creció en 98,82%, impulsado por una creciente demanda de motocicletas y mototaxis; sumado a ello la mayor demanda externa por partes y accesorios de motocicletas proveniente de EE.UU., Bolivia, Colombia y España. También la producción de bombas, compresoras, grifos y válvulas, creció 45,89%, incentivado por la mayor demanda interna y la mayor venta externa de partes de las demás bombas con excepción de las bombas elevador de líquidos proveniente de Países Bajos, Canadá, Chile y Venezuela.

De otro lado, la actividad fabril primaria registró una variación negativa de 6,35%, explicada por la menor producción de metales preciosos y no ferrosos en 32,80%, ante la menor producción de cobre refinado; así como, a la menor venta externa de oro en las demás formas en bruto a Suiza, y cátodos y secciones de cátodos de cobre refinado a Italia. Asimismo, harina y conserva de pescado registró una disminución de 43,72%, ante la menor disponibilidad de anchoveta y otras especies marinas.

El sector **construcción** experimentó un crecimiento de 14,15%, reflejado en el incremento del consumo interno de cemento en 13,95% y el avance físico de obras en 32,60%.

El consumo interno de cemento se explica por la continuidad de obras, como la construcción de la obra civil e implementación del transporte masivo de Lima y Callao, obras en centro poblado de Condorcoca en Junín de Cemento Andino; obras de la ampliación de la capacidad de producción de la planta de Cementos Lima en Atocongo; corredor vial Nicolás Ayllón en San Luis; construcción de la ampliación de la autopista Ramiro Priale-Conalvías; Intercambio vial Panamericana Norte, Tomás Valle-Angélica Gamarra; construcción de centros comerciales, ampliación en el centro comercial Jockey Plaza y otros locales de Plaza Veá; la construcción en empresas mineras: unidades de producción San Cristóbal, Andaychagua y Marth Túnel, ampliación de la concentradora Antamina en Cajamarca, y la mina de Pallancata en Ayacucho; obras de mejora de saneamiento en áreas marginales de Lima, entre otras obras el Instituto Nacional de Salud del Niño en San Borja, el nuevo Hospital Regional de Ica, remodelación de la II etapa y construcción de los estacionamientos subterráneos del Estadio Nacional de Lima; construcción e implementación del nuevo local del Ministerio de Educación en San Borja y las nuevas instalaciones de la Corte Superior de Lima. Así también, conjuntos habitacionales y departamentos.

El avance físico de obras aumentó en 32,60%, explicado por el mayor gasto en obras como la rehabilitación y mejoramiento de la carretera Ayacucho-Abancay; carretera Tingo María-Aguaytía-Pucallpa; carretera Casma-Yaután-Huaraz; carretera Camaná-desvío Quilca-Matarani-Ilo-Tacna; carretera Lunahuaná desvío Yauyos-Chupaca; construcción y mejoramiento de la carretera Cusco-Quillabamba; mejoramiento carretera Cusco-Occopata; Empalme PE-1NG (San Pablo)- Empalme CA-102 (San Miguel de Pallanques); Sullana-El Amor del eje vial N° 2 de interconexión vial Perú-Ecuador; carretera Churín-Oyón; carretera Tocache Tocache; construcción de la carretera Reposo- Saramirza del sector: Reposo Durán del eje vial N° 4 (Interconexión vial Perú-Ecuador); carretera Chongoyape-Cochabamba-Cajamarca; carretera Patahuasi-Yauri-Sicuani; asimismo, la rehabilitación y mejoramiento de los pavimentos del aeropuerto del Cusco; construcción de la Autopista Regional Arequipa- La Joya (Arequipa); y la reconstrucción de la infraestructura de riego del canal internacional Zarumilla.

Del mismo modo, continuaron las obras de rehabilitación y mantenimiento de caminos vecinales, mantenimiento de caminos rurales, y rehabilitación y mejoramiento de caminos de herradura.

Entre los sectores primarios, el sector **agropecuario** registró una contracción de 1,69%, como resultado de la disminución del subsector agrícola en 4,80%, el mismo que fue contrarrestado parcialmente por el ligero crecimiento del subsector pecuario en 1,91%.

El resultado negativo del subsector agrícola (4,80%) es explicado por la menor cosecha y bajo rendimiento de los principales cultivos como, papa, maíz amiláceo, frijol grano seco, camote, espárrago, algodón rama, maíz choclo, ajo, uva, naranja, palma aceitera y caña de azúcar. Sin embargo, otros productos agrícolas de importancia en la estructura productiva mostraron niveles ascendentes, tales como café, palta, maíz amarillo duro, cebolla, aceituna, trigo y cacao.

El crecimiento del subsector pecuario (1,91%) fue determinado por los mayores volúmenes de producción de sus principales componentes como vacuno 4,53%, ave 1,15%, huevos 4,85%, leche fresca 1,66%, porcino 1,43% y caprino en 2,14%.

El sector **pescas** registró un decrecimiento de 35,44%, debido al menor desembarque de especies destinadas tanto al consumo humano directo como al indirecto.

La pesca de especies para consumo humano directo decreció en 34,13%, debido principalmente a la disminución del desembarque de especies destinadas a la elaboración de congelado (-44,65%), como pota, concha de abanico, caracol, atún, calamar, y otros pescados. También se redujo la pesca de especies para el consumo en estado fresco (-16,45%), ante la menor disponibilidad de bonito, jurel, liza, cabrilla, caracol, cachema, concha de abanico, tollo, caballa, machete, lenguado, raya, cojinova, coco, lorna, y mariscos y otros. De modo similar, disminuyó la extracción de especies para la fabricación de enlatado (-48,36%), entre las que figuran la caballa, machete, otros pescados, y mariscos y otros. Finalmente se observó una menor captura de especies para la preparación de curado (-55,55%), como la liza, caballa, otros pescados, y mariscos y otros.

En lo que respecta a la Temperatura Superficial del Mar (TSM) en el litoral peruano, ésta presentó una banda fría a lo largo del litoral, con fuertes afloramientos costeros y anomalías negativas que oscilaron entre $-1,0\text{ }^{\circ}\text{C}$ (Paita) y $-1,7\text{ }^{\circ}\text{C}$ (Chimbote). Este enfriamiento originó una distribución más amplia y dispersa de la anchoveta y el de otros recursos, presentándose muy lejos de la costa.

El desembarque de anchoveta para consumo industrial alcanzó sólo 679 toneladas, evidenciando una disminución de 94,81%. En el presente mes se registraron 31 días de veda en la zona de mayor presencia de la especie al igual que en agosto de 2009. En cambio, en la zona sur se registraron 31 días de pesca efectiva en ambos meses.

El sector **minería e hidrocarburos** se contrajo en 5,59%, como consecuencia de la evolución negativa de la actividad minero metálica en 12,19%, determinada por la caída en la producción de oro, plata, zinc, cobre, plomo y estaño. Esta situación fue atenuada por el incremento de 43,11% en la extracción de hidrocarburos, determinado por la mayor extracción de gas natural (159,76%), especialmente de la empresa Pluspetrol Perú en los lotes 88 y 56, este último ante la puesta en marcha de la planta de licuefacción de gas Perú LNG en mayo 2010 para la exportación; seguido por el incremento de 7,06% en la producción de hidrocarburos líquidos.

El sector **electricidad y agua** registró una variación positiva de 7,92%, debido al crecimiento del subsector electricidad en 8,58% y del subsector agua que se incrementó en 1,69%.

Según origen, la producción de energía hidráulica de uso público alcanzó 1 435,1 GWh, lo que se tradujo en un incremento de 3,71% por la mayor disponibilidad de agua en la represa del río Chili (21,40%). En tanto que, la producción de energía térmica de uso público alcanzó 1 372,7 GWh, aumentando en 14,19%, debido a la mayor producción de las generadoras térmicas Ventanilla, Chilca 1, Santa Rosa - UTI e Ilo 2, entre las principales.

Según empresas, incrementaron su producción: Kallpa (212,80%), Electro Ucayali (157,10%), Egasa (33,08%), SN Power Perú (14,23%), San Gabán (11,00%), Electro Perú (7,49%), Electro Oriente (5,88%), y Edegel (4,91%). Mientras que, redujeron su producción: Termoselva (-23,40%), Enersur (-22,58%), Electro Piura (-13,32%), Egemsa (-3,91%), Egenor (-1,53%) y Egesur (-0,98%), por las menores horas en operación de una de sus unidades térmicas de gas.

El sector **comercio** tuvo un crecimiento de 8,97%, sustentado en el dinamismo de la venta, mantenimiento y reparación de vehículos, el comercio al por mayor y el comercio al por menor.

El comercio de vehículos automotores continuó su tendencia creciente, debido a la mayor demanda de camiones pesados por parte de empresas del sector minero y construcción. El servicio por mantenimiento y reparación de vehículos mostró un comportamiento positivo debido a la mayor demanda de conversión de vehículos al sistema de Gas Natural Vehicular (GNV). El comercio de motocicletas, de sus partes, piezas y accesorios se vio impulsado por las mayores facilidades crediticias y por la mayor variedad de repuestos ofrecidos.

La venta al por menor de combustible creció ante la apertura de mayores estaciones de servicios, principalmente de Gas Natural Vehicular (GNV). Igualmente, creció la venta de partes, piezas y repuestos de vehículos en respuesta a la mayor variedad y descuentos principalmente en productos importados.

El comercio al por mayor mostró buen desempeño, impulsado principalmente por la venta de materiales de construcción y artículos de ferretería y el mejor servicio de entrega influenciado por el dinamismo del sector construcción. La venta de otros productos intermedios creció por la mayor demanda de insumos químicos para el sector minero y textil y el reforzamiento del área de ventas. El comercio de productos textiles, prendas de vestir y calzado fue determinado por las empresas que presentaron diseños renovados de acuerdo a la temporada, con la generación de mayor demanda de las grandes cadenas. También mostró crecimiento la venta de alimentos, bebidas y tabaco debido a mejoras en la política de ventas, los incentivos otorgados a los vendedores que superaron la cuota de ventas y las mayores promociones.

Igualmente creció la venta de materias primas agropecuarias, especialmente de café y maíz; la venta de combustibles sólidos, líquidos y gaseosos, otros enseres domésticos y el comercio de maquinaria, equipo y materiales.

En el comercio al por menor destacó la venta de artículos de ferretería, pinturas y productos de vidrio debido a mayores facilidades crediticias. Además se registraron mayores ofertas en productos de acabados y decoración especialmente en pinturas, esmaltes, griferías, vidrios y equipos de iluminación, ambas ramas impulsadas por la mayor actividad del sector construcción.

El comercio de otros productos en almacenes no especializados (grandes almacenes) creció por mayores promociones y descuentos que se brindaron en la apertura de nuevos locales; asimismo, se registró una mayor demanda en juguetes y prendas de vestir. La venta en almacenes no especializados con surtido compuesto principalmente de alimentos, bebidas y tabaco (supermercados e hipermercados) fue incentivada debido a mayores campañas realizadas a través de catálogos y encartes. También mostró crecimiento la venta de alimentos, bebidas y tabaco en almacenes especializados debido a una mejora en la distribución de mercadería y por mayores descuentos. Finalmente, mostraron un comportamiento positivo la venta de productos farmacéuticos, medicinales, cosméticos y artículos de tocador, la venta de productos textiles, prendas de vestir, calzado y artículos de cuero y el comercio de aparatos, artículos y equipos de uso doméstico.

El sector **transporte y comunicaciones** observó un incremento de 6,46%, debido a la expansión del subsector transporte en 8,45% y del subsector comunicaciones en 1,81%.

El avance del subsector transporte (8,45%), fue determinado por el crecimiento del transporte por vía terrestre en 6,42%, ante el mayor tráfico del transporte ferroviario de carga y pasajero en 23,22%, como el tráfico de carga y pasajero por carretera en 9,17% y 1,54% respectivamente; asimismo por el aumento del transporte por tubería en 43,11%. También contribuyeron al resultado subsectorial la mayor actividad del transporte aéreo (10,22%) por el mayor tráfico de pasajeros y carga, el aporte del transporte acuático con un crecimiento de 19,19%; este último explicado por el mayor tráfico marítimo en 10,99% y fluvial 88,85%. El ascenso del subsector comunicaciones (1,81%) se explica por el aumento de la actividad de telecomunicaciones en 1,55%, debido al mayor tráfico de llamadas de telefonía móvil, contrarrestada parcialmente por el menor tráfico de telefonía fija. El resultado subsectorial fue coadyuvado por el aumento en la actividad de mensajería en 16,26%.

El sector **financiero y seguros** registró un incremento de 12,01%, explicado por las mayores transacciones financieras realizadas por los diferentes agentes económicos, situación que se refleja en el incremento de los créditos en 12,98%, principalmente del componente en moneda nacional (19,46%), seguido de los créditos en moneda extranjera (7,39%), que por quinto mes observaron un comportamiento positivo. Asimismo, los depósitos tuvieron un incremento de 8,19%.

Según tipo de crédito, las colocaciones hipotecarias para vivienda fueron los que registraron mayor dinamismo (18,97%). Asimismo, aumentaron las colocaciones orientadas al segmento empresarial. Los créditos hipotecarios que más crecieron fueron los demandados en moneda nacional

(46,67%), que tiene su correlato en el desenvolvimiento favorable de la construcción de casas y departamentos. De los créditos corporativos, grandes, medianas, pequeñas y microempresas de la banca múltiple crecieron los otorgados en moneda nacional en 18,03% y en moneda extranjera en 9,41%.

Según sectores, los créditos se destinaron a la industria manufacturera (8,62%), construcción (6,00%), comercio (17,76%), actividades inmobiliarias, empresariales y de alquiler (48,22%), transporte, almacenamiento y comunicaciones (15,90%), electricidad, gas y agua (1,49%), agricultura, ganadería, caza y silvicultura (3,44%) y pesca (35,58%). Asimismo, se expandieron los créditos de consumo en moneda nacional en 12,84%. Sin embargo, los créditos de consumo en moneda extranjera se redujeron en 8,37%.

De otro lado, los depósitos aumentaron en 8,19%, por la continua tendencia creciente en moneda nacional, que en el mes de análisis aumentaron en 31,08%. Según composición, fueron mayores los depósitos a la vista 31,65%, depósitos de ahorro 26,82% y depósitos a plazo en 32,81%. Sin embargo disminuyeron los depósitos en moneda extranjera (-8,92%). La expansión de los ahorros de la familia y empresas en moneda nacional se enmarca dentro del buen desempeño de la economía.

El sector **servicios prestados a empresas** se expandió en 9,35%, resultado de la evolución de las empresas dedicadas a la actividad inmobiliaria, alquiler de maquinaria y equipo, informática y actividades conexas, investigación y desarrollo, radio y televisión y el grupo de otras actividades empresariales como arquitectura e ingeniería, publicidad, asesoramiento empresarial, investigación de mercados, investigación y seguridad, actividades jurídicas y ensayos y análisis técnicos.

El crecimiento de la actividad inmobiliaria se sustentó en el desarrollo de inmobiliarias con bienes propios o alquilados por la venta de lotes de terrenos en nuevas urbanizaciones, venta de departamentos, cobro de derechos por nuevos centros comerciales, avance de obras en proceso, implementación de nuevas tiendas y venta de locales comerciales. El servicio de alquiler de maquinaria y equipo se vio sustentado en la mayor demanda de alquiler de equipo de transporte por vía terrestre. El alquiler de maquinaria y equipo de construcción e ingeniería fue mayor debido al inicio de nuevos proyectos, operaciones con compañías mineras y la ejecución de obras públicas. Así también, el alquiler de otros tipos de maquinaria y equipo como equipos mineros, grupos electrógenos y compresoras y máquinas tragamonedas. Informática y actividades conexas mostró una tendencia ascendente explicado por mayores consultorías en programas de informática y solicitud de desarrollo de sistemas. También fue demandado el procesamiento de datos por entidades del Estado que incrementaron (por las elecciones municipales y regionales), las operaciones de clientes como las Administradoras de Fondos de Pensiones (AFPs) y entidades bancarias. El servicio de mantenimiento y reparación de máquinas de oficina, contabilidad e informática de equipos portátiles e impresoras registró crecimiento. Otras actividades informáticas se vieron favorecidas por la mayor solicitud de servicios relacionados con la renovación de contratos, publicidad en revistas, la venta de softwares, soporte técnico e instalación de redes con mejor infraestructura, nuevos proyectos en telecomunicaciones, venta de softwares de inteligencia de negocios y servicios adicionales como licencias de antivirus.

La actividad de investigación y desarrollo registró crecimiento en el área de ciencias naturales y ciencias sociales; la primera fue determinada por la mayor demanda de servicios de investigación agrícola, asistencia técnica, capacitación y servicios de especialistas ambientales como promoción y defensa del ambiente y los recursos naturales; así también el crecimiento del servicio de ciencias sociales se sustentó en el incremento de consultorías y publicaciones en ciencias sociales, consultorías arqueología y educación.

Las empresas de radio y televisión registraron mayor actividad ante la mayor demanda por la campaña municipal y regional, mejoramiento de cobertura, publicidad, producción de nuevos contenidos y el incremento del número de clientes de televisión por cable.

El grupo de otras actividades empresariales mostró dinamismo en servicios de arquitectura e ingeniería por mayores contratos de evaluación y saneamiento de obras, ingeniería electromecánica, proyectos mineros (perforaciones), servicios de montaje de plantas industriales, supervisión de obras y estudio de carretera y proyectos de agua (perforación de pozos de agua), entre otros. El servicio de publicidad creció por mayor inversión publicitaria en medios por campañas políticas, eventos especiales, paneles publicitarios y campañas promocionales. Crecieron también el servicio de asesoramiento empresarial, investigación de mercados, Investigación y seguridad, actividades jurídicas, y ensayos y análisis técnicos.

El sector **restaurantes y hoteles** aumentó en 8,98%, explicado por la mayor actividad de restaurantes en 10,40% y hoteles en 1,07%, este último determinado por el aumento del servicio de hospedaje demandado por los turistas nacionales en 1,17% y el servicio de pernoctaciones demandado por los turistas internacionales en 0,72%. El resultado favorable de la actividad de restaurantes (10,40%) fue determinado por el crecimiento de los negocios de restaurantes, pollos a la brasa (pollerías), concesionarios de alimentos, comidas rápidas, chifas, y bar restaurantes.

El sector **servicios gubernamentales** creció en 6,33%, determinado por el aumento del gasto en remuneraciones. Según sectores, aumentaron sus gastos el Jurado Nacional de Elecciones en las operaciones y gestión (operativo y difusión al electorado sobre las elecciones regionales). Registro Nacional de Identificación y Estado Civil en el mantenimiento del registro y emisión del documento de identidad con perspectivas al proceso electoral regional y municipal, y conducción y manejo de los registros civiles. La Oficina Nacional de Procesos Electorales - ONPE destinó recursos en la organización y ejecución de los procesos electorales, en la optimización de los recursos informáticos y en los canales de difusión e información pública, organización y ejecución de los procesos electorales regionales y municipales. Los Gobiernos Regionales realizaron gastos en proyectos de desarrollo económico social y regional, reducción de la morbilidad y mortalidad materna, atención básica de salud, reducción de la morbilidad en Infecciones Respiratorias Agudas (IRA), Enfermedades Diarreicas Agudas (EDA) y otras enfermedades prevalentes, atención especializada de salud, desarrollo de la educación primaria y secundaria de menores y niñas y niños con competencias básicas al concluir el II ciclo (comprensión de textos y lógico matemática). El sector Transportes y Comunicaciones destinó recursos para la administración y control del espectro radioeléctrico y desarrollo, normatividad y fiscalización de actividades portuarias. El sector Salud ejecutó gastos para mejorar la alimentación y nutrición de niños menores de 3 años, en la reducción de la morbilidad por IRA, EDA y otras enfermedades prevalentes, reducción de la morbilidad y mortalidad materna, reducción de la morbilidad y mortalidad neonatal y en la atención especializada de la salud. El sector Educación canalizó recursos en el desarrollo y evaluación de programas de post-graduación, servicios a la comunidad universitaria, desarrollo de la educación secundaria de adultos, desarrollo de la educación primaria de menores y en el desarrollo de la educación universitaria. Crecieron también Vivienda, Construcción y Saneamiento y Mujer y Desarrollo Social.

Los impuestos en términos reales en agosto de 2010 registraron un incremento de 14,13% por el aumento de los impuestos a los productos en 11,16% y los derechos de importación en 52,64%.

Durante los últimos doce meses (setiembre 2009-agosto 2010) la actividad económica alcanzó un crecimiento anualizado de 6,47%.

Contribución de las actividades económicas en la Producción Nacional

En el resultado de la producción nacional registrado en agosto de 2010 (9,22%), el sector manufactura aportó 2,67 puntos porcentuales, comercio 1,30 puntos, resto de servicios 1,02 puntos, construcción 0,94 puntos, servicios prestados a las empresas 0,65 puntos, transporte y comunicaciones 0,57 puntos, financiero y seguros 0,42 puntos, servicios de gobierno 0,38 puntos, restaurantes y hoteles 0,35 puntos, y electricidad y agua 0,16 puntos; mientras que, le restaron al resultado global el sector pesca 0,12 puntos, agropecuario 0,12 puntos, y minería e hidrocarburos 0,35 puntos. Los derechos de importación y otros impuestos contribuyeron con 1,35 puntos a la variación total.

Contribución a la variación de la Producción Nacional, según actividad económica: Agosto 2010

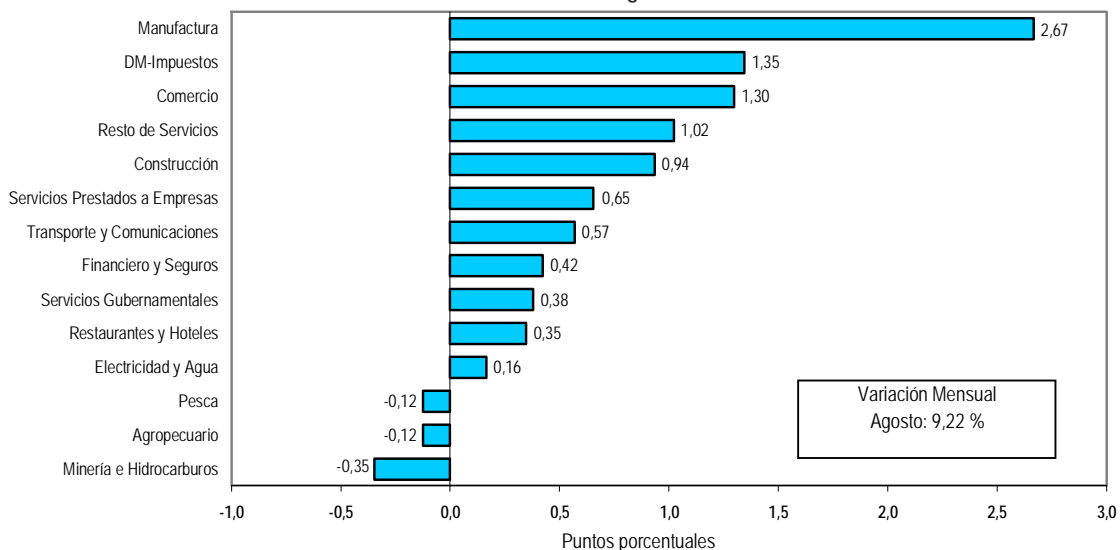

Fuente: INEI.

Evolución en el corto plazo: Agosto 2010 / Julio 2010

La actividad productiva, en términos desestacionalizados, en agosto de 2010 registró una variación positiva de 0,22% en comparación al mes anterior.

La serie desestacionalizada permite efectuar la comparación entre periodos sucesivos, dado que a través de un proceso de corrección estadística se ha eliminado el efecto estacional en la actividad productiva (estaciones, días laborables), el que ocurre cada año aproximadamente en las mismas fechas y con la misma intensidad. Asimismo, excluye el efecto Semana Santa.

Índice Mensual de la Producción Nacional: 2005-2010
(Año base 1994=100)

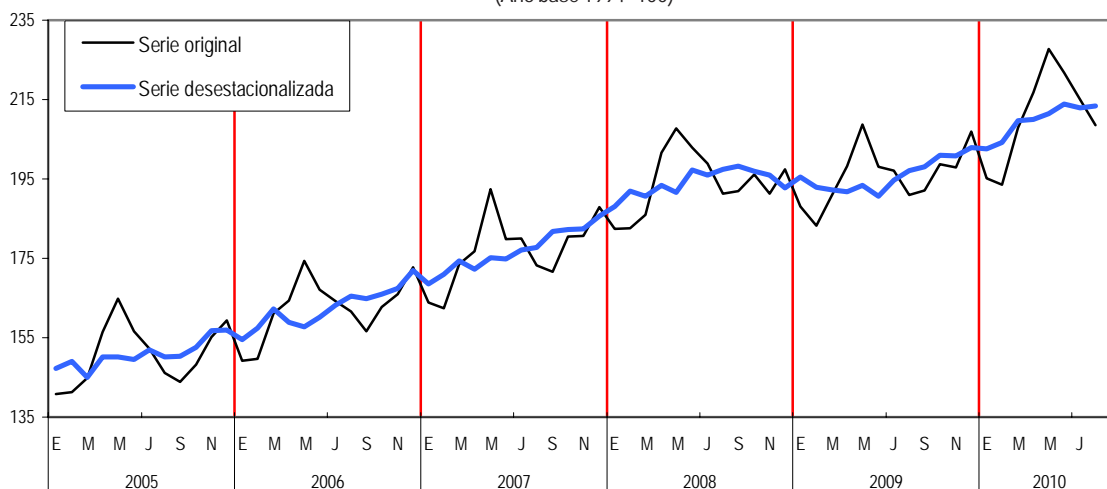

Serie desestacionalizada con el programa ARIMA X-12.
Fuente: INEI.

1.1.01 Variación porcentual mensual del Índice de la Producción Nacional: 2008-2010

Año y mes	Economía Total (PBI)	Derechos de Importación y Otros Impuestos a los Productos	Total Industrias (VAB)	Agropecuario	Pesca	Minería e Hidrocarburos	Manufactura	Electricidad y Agua	Construcción	Comercio	Transporte y Comunicaciones	Financiero y Seguros	Servicios Prestados a Empresas	Restaurantes y Hoteles	Servicios Gubernamentales	Resto de Otros Servicios
2008 P/																
Ene	11,26	10,06	11,40	7,30	12,77	3,24	11,23	7,89	21,77	14,17	18,42	17,74	12,89	11,71	2,86	6,42
Feb	12,41	13,49	12,29	2,63	0,61	14,93	15,48	13,09	23,22	13,04	16,87	18,33	14,20	12,44	2,58	7,26
Mar	7,10	5,53	7,27	1,97	-1,27	2,45	8,73	7,50	13,79	7,58	11,75	15,73	8,86	8,41	1,64	3,97
Abr	14,03	17,47	13,70	6,95	27,93	7,70	20,52	9,53	34,53	13,92	13,40	16,41	15,97	14,01	1,92	8,20
May	7,99	7,99	7,99	4,52	-20,10	10,15	6,10	7,07	14,80	8,65	12,56	15,12	10,22	15,77	1,02	4,35
Jun	12,83	12,34	12,88	13,64	6,15	12,95	11,88	8,93	16,46	22,27	8,30	14,91	14,90	10,92	3,96	7,34
Jul	10,54	13,38	10,25	11,64	4,25	5,67	11,60	7,27	18,20	12,83	8,28	13,46	11,64	11,53	4,79	5,69
Ago	10,39	12,19	10,20	10,09	25,80	11,41	8,78	8,93	10,27	15,36	9,02	11,97	11,62	13,27	5,39	5,53
Set	11,78	16,27	11,29	6,19	39,79	5,43	12,12	10,22	19,63	19,49	8,34	10,74	13,10	7,75	5,25	6,55
Oct	8,63	11,30	8,33	8,67	25,34	4,28	4,61	7,79	11,70	14,79	7,07	9,07	9,20	12,68	7,03	4,35
Nov	5,98	11,12	5,43	7,39	-7,64	12,13	-0,43	3,16	10,10	8,38	5,02	6,65	7,03	8,75	4,27	2,71
Dic	5,03	10,73	4,43	4,78	7,14	3,06	1,76	2,89	9,79	4,04	3,53	4,52	8,74	6,47	5,36	3,00
2009 P/																
Ene	3,17	2,74	3,22	-1,36	-17,09	10,66	-0,53	3,47	4,50	1,68	0,77	9,16	5,16	4,50	10,33	5,77
Feb	0,32	-1,75	0,54	4,96	-9,68	-1,92	-6,70	-1,65	4,72	-0,84	-1,14	9,15	1,10	2,41	8,79	3,28
Mar	2,68	2,92	2,65	9,05	-14,97	2,54	-5,45	1,72	6,30	0,31	1,75	11,49	3,48	3,38	14,62	4,50
Abr	-1,64	-4,31	-1,37	2,08	-16,08	2,77	-13,58	0,51	-1,48	-2,29	-2,65	12,22	-0,38	2,69	12,17	2,85
May	0,48	-2,81	0,81	6,08	33,40	1,63	-8,04	2,12	-0,33	-0,72	-1,30	13,69	0,65	2,32	9,96	3,11
Jun	-2,37	-6,69	-1,94	-4,99	-8,49	-2,16	-13,11	-1,75	-1,34	-3,41	3,73	14,71	-0,62	1,99	9,10	3,89
Jul	-0,90	-5,68	-0,39	1,19	-4,66	0,26	-12,24	-1,85	6,38	-2,82	-1,58	16,85	-0,49	-0,47	13,02	4,32
Ago	-0,15	-2,90	0,14	3,60	-12,31	1,07	-10,44	0,29	5,21	-1,70	-0,58	18,65	0,15	-0,37	9,16	4,21
Set	0,07	-1,53	0,25	2,32	-0,18	-1,06	-8,33	0,78	3,29	-0,75	0,79	13,33	0,16	1,33	8,75	3,38
Oct	1,35	0,50	1,45	0,84	-18,58	-0,50	-5,90	0,16	10,74	-0,22	0,74	16,59	0,58	1,58	9,32	4,68
Nov	3,45	2,61	3,55	2,68	-4,66	-1,10	-2,63	3,95	13,83	2,67	1,22	19,26	2,86	2,74	9,63	6,79
Dic	4,88	3,26	5,06	2,15	-21,74	-5,74	1,62	6,23	19,74	4,26	2,37	12,92	4,83	5,24	11,54	7,61
2010 P/																
Ene	3,72	1,37	3,98	6,62	-25,68	1,63	0,60	5,22	10,17	5,63	2,44	10,01	1,47	5,01	2,65	5,25
Feb	5,67	5,88	5,65	1,97	-14,92	3,17	6,78	6,17	16,07	8,18	2,78	13,45	3,08	2,94	-1,29	6,65
Mar	8,88	15,16	8,22	3,07	12,15	-3,34	15,33	7,95	24,14	10,60	4,22	7,37	6,32	5,43	0,55	6,53
Abr	9,31	10,93	9,15	7,21	-26,52	-3,40	15,72	7,87	21,08	11,10	4,86	9,76	9,79	6,87	2,49	9,34
May	9,09	10,54	8,95	4,18	-17,48	-2,09	13,90	7,21	20,88	11,09	5,21	10,95	9,45	6,94	6,36	10,23
Jun	11,92	15,19	11,61	4,21	9,51	7,89	21,61	10,94	22,70	10,74	7,12	11,60	12,27	8,07	5,51	10,69
Jul	9,05	12,40	8,71	3,58	-14,57	0,64	17,24	10,65	12,33	8,86	6,65	12,08	8,82	9,11	2,42	8,68
Ago	9,22	14,13	8,70	-1,69	-35,44	-5,59	18,99	7,92	14,15	8,97	6,46	12,01	9,35	8,98	6,33	10,01

Nota: Cálculos elaborados con información disponible al 12-10-2010.

Cifras ajustadas a los niveles de las Cuentas Nacionales anuales 2008.

1/ Incluye Alquiler de Viviendas y Servicios Personales.

Fuente: Instituto Nacional de Estadística e Informática (INEI).

Producción Nacional según sectores: Agosto 2010
(Variación porcentual respecto a similar mes del año anterior)

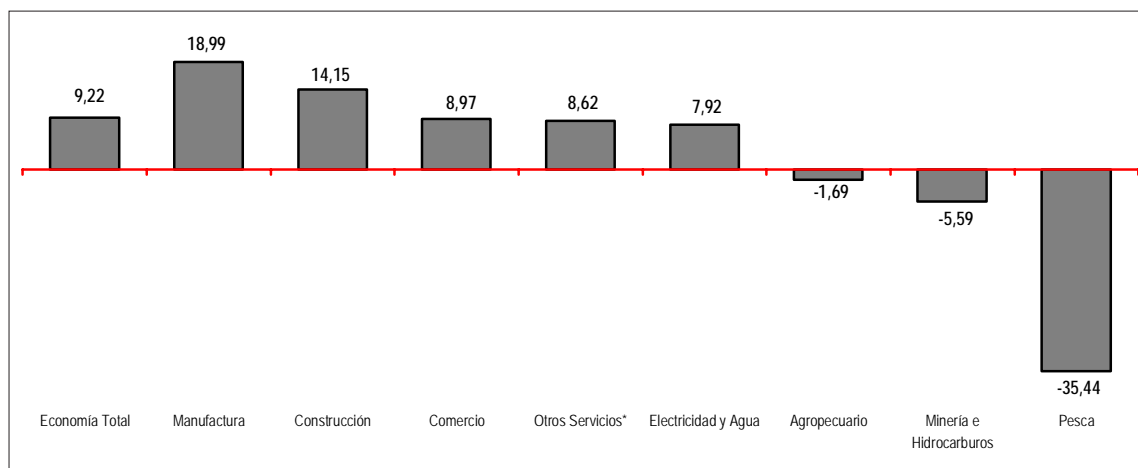

* Incluye Transporte y Comunicaciones, Financiero y Seguros, Servicios Prestados a Empresas, Restaurantes y Hoteles, Servicios Gubernamentales y Resto de Otros Servicios.

1.1.02 Variación porcentual acumulada del Índice de la Producción Nacional: 2008-2010

Año y mes	Economía	Derechos de	Total	Minería			Electri-		Transpor-	Financiero	Servicios	Restau-	Servicios	Resto		
	Total (PBI) Otros Impuestos a los Productos	Importación y	Industrias Agropecuario (VAB)	Pesca	Hidrocarburos	Manufac-tura	ciudad y Agua	Construc-ción	te y Comuni-caciones	Seguros	y Prestados a Empresas	rantes y Hoteles	Guberna-mentales	de Otros Servicios	1/	
2008 P/																
Ene	11,26	10,06	11,40	7,30	12,77	3,24	11,23	7,89	21,77	14,17	18,42	17,74	12,89	11,71	2,86	6,42
Feb	11,83	11,75	11,84	4,90	6,65	8,89	13,28	10,39	22,47	13,61	17,66	18,03	13,54	12,08	2,70	6,84
Mar	10,19	9,59	10,25	3,82	3,87	6,57	11,71	9,38	19,45	11,49	15,56	17,25	11,91	10,83	2,37	5,87
Abr	11,19	11,52	11,16	4,83	10,36	6,85	13,89	9,42	23,08	12,16	14,97	17,04	12,96	11,64	2,26	6,46
May	10,48	10,75	10,46	4,75	2,00	7,53	12,18	8,93	21,22	11,37	14,43	16,64	12,36	12,53	2,01	6,01
Jun	10,89	11,02	10,87	6,42	2,76	8,43	12,12	8,93	20,39	13,15	13,35	16,35	12,80	12,25	2,33	6,24
Jul	10,84	11,36	10,78	7,10	2,91	8,02	12,05	8,69	20,05	13,11	12,60	15,92	12,62	12,14	2,74	6,16
Ago	10,78	11,47	10,71	7,41	4,76	8,46	11,63	8,72	18,63	13,37	12,15	15,40	12,50	12,28	3,06	6,08
Set	10,89	12,01	10,77	7,30	6,91	8,10	11,69	8,88	18,75	14,00	11,73	14,86	12,57	11,77	3,30	6,13
Oct	10,66	11,93	10,52	7,41	8,13	7,68	10,93	8,77	17,94	14,08	11,25	14,24	12,21	11,87	3,67	5,95
Nov	10,22	11,85	10,05	7,41	6,21	8,10	9,80	8,25	17,15	13,56	10,68	13,50	11,72	11,57	3,73	5,65
Dic	9,76	11,75	9,55	7,20	6,30	7,63	9,10	7,77	16,45	12,76	10,04	12,68	11,46	11,10	3,89	5,41
2009 P/																
Ene	3,17	2,74	3,22	-1,36	-17,09	10,66	-0,53	3,47	4,50	1,68	0,77	9,16	5,16	4,50	10,33	5,77
Feb	1,74	0,49	1,88	1,82	-13,57	4,24	-3,57	0,95	4,61	0,44	-0,16	9,16	3,14	3,44	9,47	4,52
Mar	2,06	1,30	2,14	4,44	-14,04	3,65	-4,20	1,21	5,17	0,39	0,50	9,93	3,25	3,42	11,06	4,51
Abr	1,07	-0,15	1,20	3,66	-14,68	3,43	-6,66	1,04	3,42	-0,35	-0,35	10,51	2,29	3,23	11,33	4,09
May	0,94	-0,71	1,11	4,30	-4,34	3,05	-6,95	1,26	2,62	-0,43	-0,56	11,16	1,94	3,03	11,06	3,88
Jun	0,36	-1,72	0,58	2,44	-5,12	2,15	-8,03	0,76	1,95	-0,96	0,16	11,76	1,49	2,86	10,73	3,89
Jul	0,18	-2,31	0,44	2,27	-5,07	1,87	-8,64	0,39	2,62	-1,22	-0,08	12,50	1,20	2,35	11,12	3,95
Ago	0,14	-2,39	0,40	2,41	-5,78	1,76	-8,86	0,37	2,97	-1,28	-0,14	13,28	1,07	2,00	10,88	3,98
Set	0,13	-2,29	0,39	2,40	-5,33	1,43	-8,81	0,42	3,01	-1,22	-0,04	13,28	0,97	1,93	10,64	3,91
Oct	0,25	-1,98	0,49	2,27	-6,34	1,23	-8,51	0,39	3,85	-1,12	0,03	13,62	0,93	1,89	10,50	3,99
Nov	0,54	-1,55	0,76	2,30	-6,16	1,00	-7,98	0,71	4,79	-0,79	0,14	14,14	1,10	1,97	10,42	4,24
Dic	0,91	-1,13	1,13	2,29	-7,67	0,40	-7,20	1,17	6,13	-0,40	0,33	14,03	1,43	2,26	10,54	4,53
2010 P/																
Ene	3,72	1,37	3,98	6,62	-25,68	1,63	0,60	5,22	10,17	5,63	2,44	10,01	1,47	5,01	2,65	5,25
Feb	4,69	3,58	4,80	4,21	-20,34	2,37	3,55	5,68	13,05	6,87	2,61	11,74	2,26	3,98	0,48	5,94
Mar	6,11	7,50	5,96	3,78	-9,60	0,41	7,46	6,46	16,77	8,13	3,17	10,26	3,63	4,46	0,50	6,14
Abr	6,94	8,35	6,80	4,90	-14,81	-0,55	9,47	6,81	17,85	8,94	3,61	10,13	5,22	5,09	0,99	6,95
May	7,41	8,80	7,26	4,70	-15,61	-0,87	10,38	6,89	18,48	9,41	3,96	10,30	6,12	5,49	2,05	7,62
Jun	8,17	9,83	8,00	4,61	-11,03	0,59	12,24	7,55	19,17	9,64	4,51	10,52	7,17	5,92	2,62	8,14
Jul	8,30	10,20	8,11	4,47	-11,40	0,60	12,94	7,98	18,10	9,53	4,81	10,76	7,41	6,39	2,59	8,22
Ago	8,41	10,70	8,18	3,82	-13,57	-0,23	13,67	7,97	17,56	9,46	5,01	10,92	7,65	6,71	3,04	8,45

Nota: Cálculos elaborados con información disponible al 12-10-2010.

Cifras ajustadas a los niveles de las Cuentas Nacionales anuales 2008.

1/ Incluye Alquiler de Viviendas y Servicios Personales.

Fuente: Instituto Nacional de Estadística e Informática (INEI).

Producción Nacional según sectores: Enero - Agosto 2010
(Variación porcentual acumulada respecto a similar periodo del año anterior)

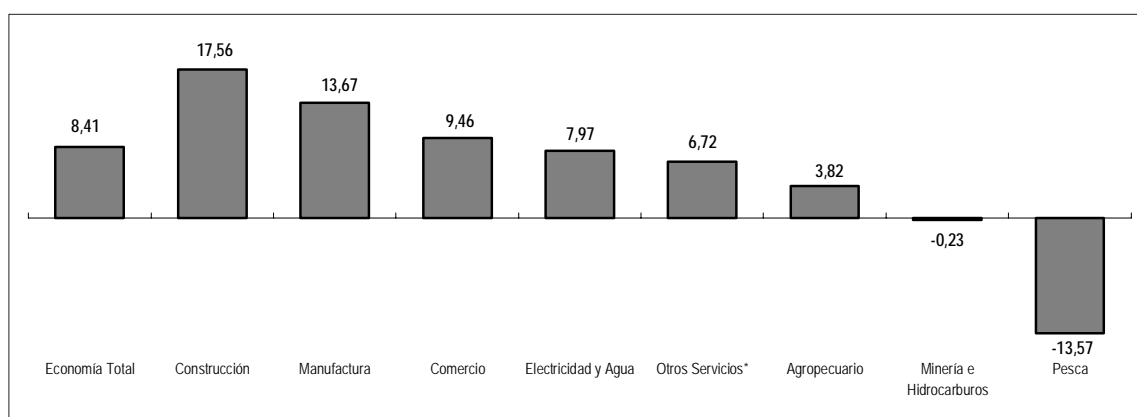

* Incluye Transporte y Comunicaciones, Financiero y Seguros, Servicios Prestados a Empresas, Restaurantes y Hoteles, Servicios Gubernamentales y Resto de Otros Servicios.

1.2.- Sector Agropecuario

■ En agosto de 2010 el sector **agropecuario** registró una contracción de 1,69%, respecto al nivel observado en similar mes del año anterior, como resultado de la disminución del subsector agrícola en 4,80%, el mismo que fue contrarrestado parcialmente por el ligero crecimiento del subsector pecuario en 1,91%.

El resultado negativo del **subsector agrícola** (-4,80%) es explicado por la menor cosecha y bajo rendimiento de los principales cultivos, como papa, maíz amiláceo, arveja grano verde, frijol grano seco, zapallo, camote, espárrago, algodón rama, maíz choclo, ajo, haba grano seco, pallar grano seco, arveja grano seco, sandía, uva, naranja, palma aceitera, tarhui o chocho, haba grano verde, col, apio y caña de azúcar. Sin embargo, otros productos agrícolas de importancia en la estructura productiva mostraron niveles ascendentes, tales como café, mandarina, palta, maíz amarillo duro, cebolla, piña, aceituna, manzana, trigo, cacao, melocotón y pecana.

El volumen de producción de **papa** se redujo en 36,01%, este comportamiento se observó en los departamentos de Arequipa (-26,71%), Ica (-49,02%), Cajamarca (-12,74%) y Lima (-53,63%). En Arequipa y Lima disminuyó como consecuencia de las menores siembras efectuadas en los meses de abril y mayo. En Ica se contrajo por la menores siembras de la campaña (agosto 2009 - julio 2010), debido a las condiciones climáticas adversas; además de la menor superficie cosechada y rendimiento obtenidos en el mes. No obstante, se obtuvo mayor producción en La Libertad (317,3%) y Huánuco (19,5%), por las temperaturas ligeramente más frías de lo normal, lo cual favoreció a los cultivos de la papa en la etapa de maduración.

El volumen de producción de **maíz amiláceo** decreció en 34,40%, principalmente en los departamentos de Huánuco (-39,83%), Piura (-44,43%), Cajamarca (-34,53%), La Libertad (-41,89%) y Lima (-29,52%). En Piura disminuyó como consecuencia de la menor siembra ante la escasez de lluvias en los meses de octubre y noviembre, especialmente en la provincia de Huancabamba. La disminución de la producción en Huánuco y La Libertad fue determinada por el adelanto de las cosechas que se dieron en los meses anteriores.

La producción de **arveja grano verde** disminuyó en 42,53%, principalmente en Cajamarca (-56,0%) y Lambayeque (-69,5%), por la menor superficie cosechada y menor rendimiento en las principales zonas productoras.

El **frijol grano seco** fue menor en 16,56%, especialmente en Ucayali en donde las siembras se atrasaron y por consiguiente las cosechas recién comenzarán en setiembre. Asimismo, Lambayeque (-54,1%), Arequipa (-6,4%), Loreto (-42,3%) y Piura (-37,4%) mostraron decrecimiento, por las menores siembras realizadas en los meses de marzo a mayo.

El **espárrago** bajó su producción en 8,75%, debido a los menores volúmenes obtenidos en los departamentos de La Libertad (-6,63%), Ica (-14,85%) y Lima (-10,90%), explicado por el menor rendimiento del cultivo. En Ica las bajas temperaturas afectaron el desarrollo del cultivo; mientras que, en La Libertad la empresa Campo Sol sustituyó esparragueras para instalar cultivos de paltos. Sin embargo, se obtuvo crecimiento en Áncash (22,24%).

Por otro lado, la exportación de espárrago en todas sus presentaciones (espárragos conservados o preparados, espárragos frescos o refrigerados) ascendió en 27,87%, siendo los países de mayor venta Estados Unidos de América, Holanda, Reino Unido y Francia. Contrariamente, disminuyeron los envíos hacia España, Italia y Australia.

La producción de **algodón rama** disminuyó en 46,38%, resultado observado en los departamentos de San Martín (-51,93%) y Lambayeque (-96,75%), determinado por la menores siembras ante los precios bajos de la fibra; aunado al menor rendimiento del cultivo por los altos niveles de humedad que propiciaron la aparición de enfermedades fungosas durante la formación de bellotas. Sin embargo, la producción aumentó en los departamentos de Piura (117,75%), La Libertad (2107,69%) y Ucayali (21,83%).

La producción de **caña de azúcar** disminuyó en 0,43% como resultado de los menores rendimientos del cultivo. Este comportamiento se observó en Lima (-0,53%) por las menores cosechas logradas. Sin embargo, aumentó la producción en La Libertad y Lambayeque.

Por el contrario, aumentó la producción de **arroz cáscara** ligeramente en 0,50%, reflejándose este comportamiento en los departamentos de San Martín (6,36%) y Cajamarca (6,40%), por mayores siembras e influenciado por las condiciones térmicas normales y las lluvias que favorecieron la fase de la plántula, macollaje y el crecimiento del tallo en el cultivo del arroz. De otro lado, se registraron menores niveles de producción en Amazonas, Loreto y Ucayali.

Sector Agropecuario: Agosto 2010
(Año base 1994)

Producto	Ponderación	Variación porcentual	
		2010/2009	
		Agosto	Enero-Agosto
Sector Agropecuario	100,00	-1,69	3,82
Subsector Agrícola	57,72	-4,80	3,59
Papa	7,10	-36,01	-2,68
Maíz Amiláceo	1,35	-34,40	-10,22
Arveja Grano Verde	0,43	-42,53	4,89
Espárrago	1,55	-8,75	7,22
Algodón Rama	2,67	-46,38	-30,92
Caña de Azúcar	3,67	-0,43	-2,58
Arroz Cáscara	5,02	0,50	-4,42
Maíz Amarillo Duro	2,17	4,66	-3,71
Palta	0,36	34,51	10,49
Mandarina	0,40	29,55	22,39
Café	2,92	24,26	14,22
Subsector Pecuario	42,28	1,91	4,15
Vacuno	8,79	4,53	2,60
Ave	17,49	1,15	6,16
Huevos	2,43	4,85	5,57
Leche Fresca	4,19	1,66	1,96

Fuente: Ministerio de Agricultura.

La producción de **cebolla** se incrementó en 9,77%, influenciada por el mayor volumen obtenido en Ica (40,7%), como consecuencia de las mayores áreas sembradas por incremento de la demanda externa, así como por el mejor rendimiento alcanzado debido al adecuado manejo agronómico. Las mayores cosechas se alcanzaron en Arequipa (12,6%), como consecuencia de la mayor superficie sembrada en los meses de marzo y abril.

La exportación cebolla en todas sus variedades (cebollas y chalotes, frescos o refrigerados y cebollas secas cortadas en trozos o rodajas o trituradas o pulverizadas sin otra preparación) aumentó ligeramente en 0,55%, siendo los países de mayor demanda, Colombia (295,10%), Panamá (1 289,27%) y Chile (596,99%).

El volumen de producción de **maíz amarillo duro** alcanzó un incremento de 4,66%, observado en los principales departamentos productores, como Lima (34,32%), Lambayeque (13,51%), La Libertad (1,82%) y Piura (109,00%), como resultado de las mayores siembras efectuadas en el período marzo - mayo y el mejoramiento de la productividad.

La producción de **palta** se incrementó en 34,51%, debido a los mayores volúmenes alcanzados en Ica (87,8%), Lima (27,8%) y Arequipa (631%), como resultado del aumento de la siembra y los mayores rendimientos logrados ante el buen manejo tecnológico.

El volumen de producción de **mandarina** alcanzó un crecimiento de 29,55%, comportamiento observado en los departamentos productores de Lima (56,0%) e Ica (41,7%), por las mayores áreas sembradas y el buen rendimiento obtenido.

El **café** creció en 24,26%, por la mayor producción registrada en los departamentos de Cajamarca (13,76%), Junín (18,69%), Amazonas (140,83%), Cusco (292,12%) y San Martín (8,40%), como consecuencia de las favorables condiciones climáticas que aumentaron la productividad del cultivo.

La exportación de café en todas sus presentaciones (café tostado descafeinado, sin descafeinar en grano y demás café sin tostar sin descafeinar) aumentó en 77,86%, siendo los principales destinos Alemania (132,13%), Estados Unidos de América (39,17%), Bélgica (64,32%) y Canadá (102,23%).

De otro lado, la producción del **subsector pecuario** mostró un ligero crecimiento de 1,91%, determinado por los mayores volúmenes de producción de sus principales componentes, como vacuno 4,53%, ave 1,15%, huevos 4,85%, leche fresca 1,66%, porcino 1,43% y caprino en 2,14%.

La producción de **vacuno** creció en 4,53%, por el incremento del beneficio de ganado en los camales del país, destacando la saca realizada en Cajamarca (14,28%), Puno (2,04%), Huánuco (6,05%) y Piura (5,55%).

La producción de **ave** se incrementó en 1,15%, principalmente en los departamentos productores como Lima (0,64%), Áncash (121,23%), Ica (1,88%), Piura (6,51%), Junín (10,66%) y Lambayeque (58,12%), sustentados en las mayores colocaciones de pollos "BB" de la línea carne, para atender la mayor demanda.

La venta externa de ave en todas sus variedades (trozos y despojos comestibles de pavo o gallipavo congelado, carne de gallo, gallina y pavo o gallipavo) decreció en 90,55% por los menores envíos a Bolivia, Colombia y Venezuela. Sin embargo, crecieron las ventas externas a Ecuador.

La producción de **huevos** se elevó en 4,85%, debido al mayor número de gallinas ponedoras, ante el aumento de la colocación de pollos BB de la línea postura. Los departamentos que registraron una mayor producción fueron: La Libertad (0,24%), Arequipa (44,01%), Lambayeque (65,08%) y Áncash (155,83%).

Índice Mensual del Valor Agregado del Sector Agropecuario: 2003-2010
(Año base 1994 = 100)

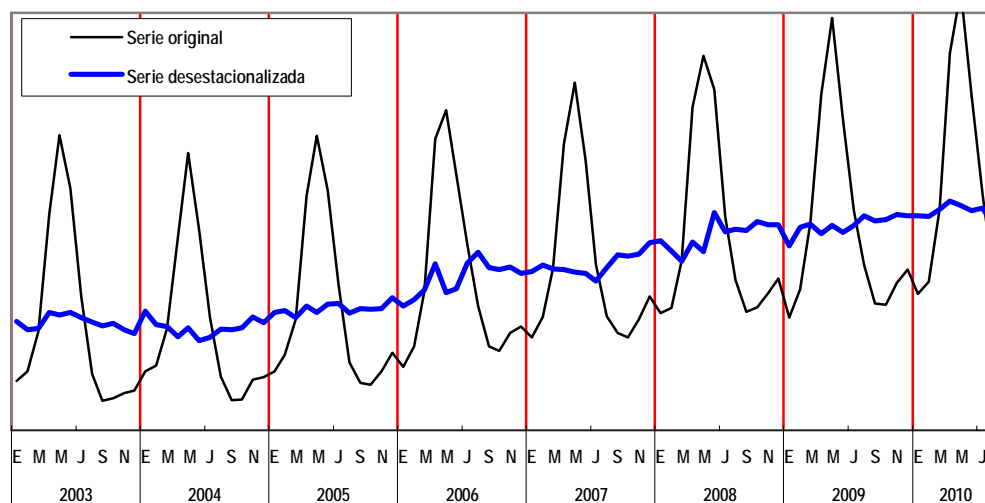

Serie desestacionalizada con el programa ARIMA X-12.
Fuente: INEI.

El volumen de producción de **leche fresca** se incrementó en 1,66%, explicado por el mayor nivel obtenido en las cuencas lecheras de Arequipa (0,28%), Lima (6,12%), La Libertad (2,36%) y Cusco (3,40%), determinado por el mayor número de vacas en ordeño y el rendimiento promedio de res por día. A su vez, la venta externa de leche en todas sus variedades (leche evaporada sin azúcar no edulcorante, leche y nata sin concentración sin azúcar) creció en 147,58%, los mayores envíos se efectuaron a Haití, Trinidad y Tobago, Gambia y Chile, entre otros.

Producción Acumulada: Enero-Agosto 2010

El sector agropecuario durante los ocho primeros meses del presente año, acumuló un crecimiento de 3,82%, sustentado en el comportamiento favorable de los subsectores agrícola y pecuario en 3,59% y 4,15% respectivamente.

La variación del subsector agrícola (3,59%), es explicada por los mayores volúmenes de producción de aceituna 944,04%, café 14,22%, mango 312,85%, mandarina 22,39%, espárrago 7,22%, cebolla 14,40%, plátano 2,58% y palta 10,49%, entre los principales. Este comportamiento fue parcialmente contrarrestado por el decrecimiento en los volúmenes producidos de algodón rama -30,92%, arroz cáscara -4,42%, papa -2,68%, maíz amiláceo -10,22%, ajo -34,87%, maíz amarillo duro -3,71%, caña de azúcar -2,58%, arveja grano verde -14,81% y frijol grano seco -8,72%.

En agosto de 2010, mes de inicio de la campaña agrícola 2010-2011, la superficie sembrada de los principales cultivos en el ámbito nacional fue de 126,1 mil hectáreas menores en 2,46% respecto al nivel de siembra de la campaña pasada, determinado por la menor disponibilidad del recurso hídrico. Esta situación se presentó en el norte (-2,98%) por la reducción de la siembra en los departamentos de Lambayeque, La Libertad, Cajamarca y Amazonas. En la zona centro el nivel de las siembras decrecieron en 2,14%, determinada por las menores siembras en Áncash, Lima, Pasco y Junín. Asimismo, en la zona sur, las siembras disminuyeron en 8,25%, registrándose menores extensiones instaladas en Moquegua, Tacna, Ayacucho y Apurímac. Sin embargo, la zona oriente (1,40%) registró crecimiento en las siembras, principalmente en San Martín, pero disminuyeron las siembras en Loreto, Ucayali y Madre de Dios.

El crecimiento alcanzado por el subsector pecuario (4,15%) se sustentó en la mayor producción de ave, vacuno, huevos y leche fresca.

Variación acumulada del Valor Agregado del Sector Agropecuario: 2000 - 2010 (*)
(Enero-Agosto)

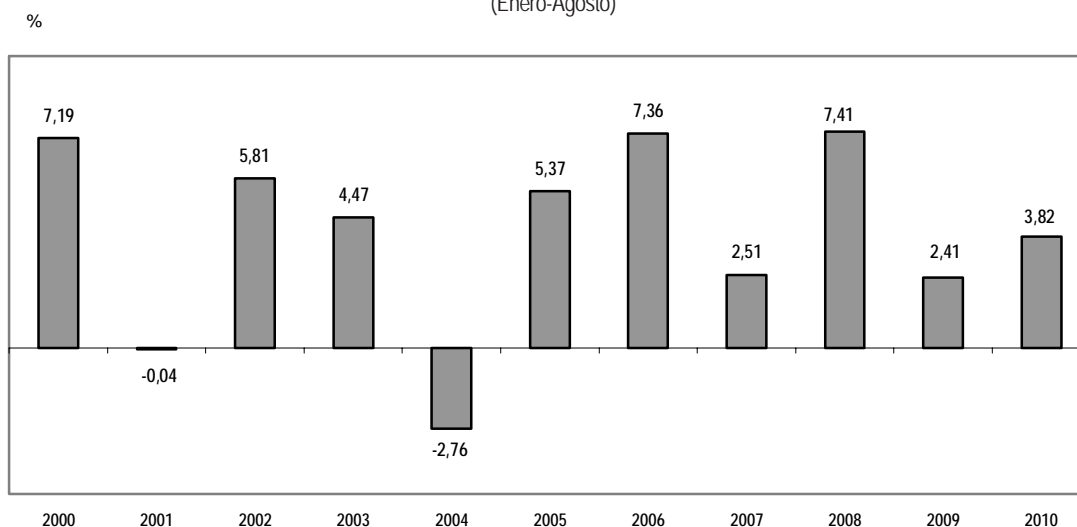

(*) Respecto a similar periodo del año anterior.
Fuente: INEI.

1.2.01 Índice y variación porcentual de la producción agropecuaria,
por subsector, 2008-2010

Año y mes	Índice			Variación porcentual					
	Año base 1994 = 100			Mensual 1/			Acumulada 2/		
	Total	Agrícola	Pecuario	Total	Agrícola	Pecuario	Total	Agrícola	Pecuario
2008 P/									
Ene	157,78	152,24	165,33	6,86	9,67	3,53	6,86	9,67	3,53
Feb	159,81	154,85	166,58	2,27	3,57	0,66	4,50	6,51	2,07
Mar	178,76	181,72	174,72	1,66	1,62	1,72	3,46	4,64	1,95
Abr	237,33	284,56	172,84	6,53	7,02	5,45	4,43	5,50	2,82
May	259,39	317,32	180,29	4,15	3,78	5,05	4,36	4,99	3,28
Jun	245,19	291,84	181,49	12,99	15,30	8,23	5,96	7,01	4,11
Jul	196,76	204,81	185,76	11,12	12,46	9,16	6,64	7,69	4,84
Ago	169,09	163,12	177,24	9,50	12,52	5,93	6,93	8,12	4,98
Set	156,33	140,98	177,30	5,85	5,23	6,54	6,84	7,90	5,15
Oct	159,55	147,51	176,00	8,28	8,76	7,74	6,96	7,96	5,40
Nov	165,33	152,94	182,26	7,27	4,61	10,47	6,98	7,72	5,86
Dic	169,03	155,97	186,85	4,64	2,40	7,31	6,80	7,35	5,99
2009 P/									
Ene	156,68	143,70	174,41	-0,70	-5,61	5,49	-0,70	-5,61	5,49
Feb	169,00	161,48	179,26	5,75	4,28	7,61	2,55	-0,62	6,55
Mar	195,95	201,97	187,74	9,62	11,14	7,45	5,09	3,75	6,86
Abr	242,35	286,16	182,54	2,11	0,56	5,61	4,13	2,58	6,54
May	275,25	338,44	188,98	6,12	6,66	4,82	4,65	3,76	6,18
Jun	232,49	262,79	191,11	-5,18	-9,95	5,30	2,70	0,87	6,03
Jul	199,34	204,85	191,81	1,31	0,02	3,26	2,51	0,76	5,61
Ago	176,04	163,73	192,85	4,11	0,37	8,81	2,68	0,72	6,01
Set	161,38	140,84	189,41	3,22	-0,10	6,83	2,73	0,66	6,10
Oct	162,07	144,97	185,43	1,58	-1,72	5,36	2,63	0,49	6,03
Nov	171,49	160,92	185,92	3,72	5,22	2,01	2,72	0,82	5,65
Dic	174,91	160,73	194,28	3,48	3,05	3,98	2,78	0,97	5,50
2010 P/									
Ene	167,06	157,74	179,78	6,62	9,77	3,08	6,62	9,77	3,08
Feb	172,33	161,26	187,44	1,97	-0,13	4,56	4,21	4,53	3,83
Mar	201,96	208,32	193,27	3,07	3,15	2,95	3,78	3,98	3,52
Abr	259,82	311,26	189,59	7,21	8,77	3,86	4,87	5,71	3,61
May	286,76	346,32	205,42	4,18	2,33	8,70	4,69	4,70	4,66
Jun	242,27	274,61	198,11	4,21	4,50	3,66	4,60	4,66	4,49
Jul	206,47	210,95	200,37	3,58	2,97	4,46	4,46	4,44	4,49
Ago	173,06	155,88	196,53	-1,69	-4,80	1,91	3,80	3,59	4,15

Nota: La serie corresponde al valor bruto de producción sectorial.

1/ Respecto a similar mes del año anterior.

2/ Respecto a similar periodo del año anterior.

Fuente: SNE - Ministerio de Agricultura (MINAG).

Índice de producción Agrícola y Pecuario, 2008-2010
(Año base 1994=100)

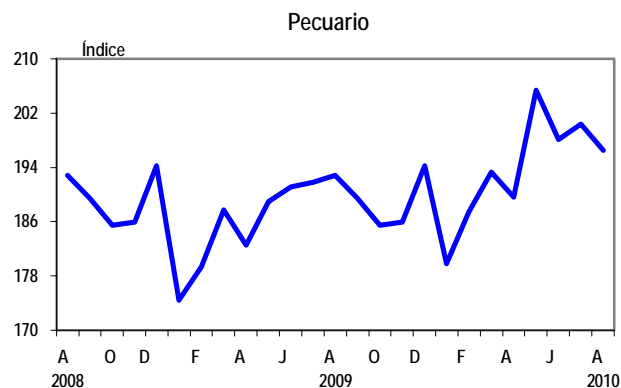
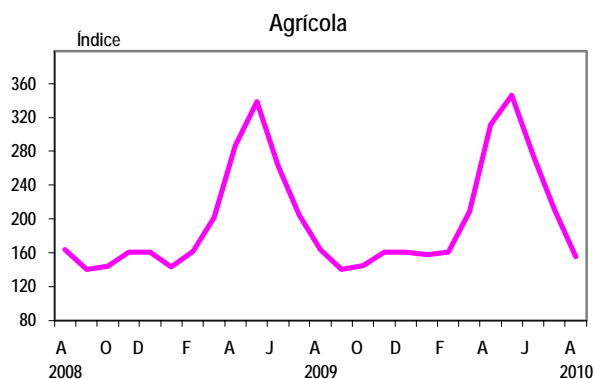

1.2.02 Índice de la producción agropecuaria, según subsector
y principales productos, 2009-2010

Subsector y productos	2009 (P)					2010 (P)							
	Ago	Set	Oct	Nov	Dic	Ene	Feb	Mar	Abr	May	Jun	Jul	Ago
	<i>(Índice año base 1994=100)</i>												
Sector Agropecuario	176,04	161,38	162,07	171,49	174,91	167,06	172,33	201,96	259,82	286,76	242,27	206,47	173,06
Subsector Agrícola	163,73	140,84	144,97	160,92	160,73	157,74	161,26	208,32	311,26	346,32	274,61	210,95	155,88
Caña de azúcar	195,98	183,17	208,76	208,54	202,64	180,22	141,91	171,86	163,31	150,09	172,59	182,02	195,14
Café	181,92	55,95	33,16	3,10	1,37	17,56	70,57	272,36	603,39	845,58	888,06	623,17	226,05
Algodón rama	25,95	13,88	4,64	1,70	7,83	16,16	38,51	31,25	82,48	150,22	72,05	50,54	13,91
Uva	84,43	114,52	201,69	554,03	636,50	746,29	859,32	788,29	527,93	106,22	63,65	71,54	69,30
Aceituna	8,04	2,07	-	-	-	-	-	491,51	1 884,62	1 290,08	481,83	155,67	37,91
Arroz cáscara	84,33	89,38	107,89	160,99	171,97	131,85	101,25	219,12	298,29	467,08	454,98	184,00	84,76
Maíz amarillo duro	254,83	180,01	206,61	233,87	205,44	214,14	241,92	234,57	184,81	194,91	308,08	301,71	266,70
Maíz amiláceo	105,46	17,64	5,97	4,91	12,09	5,08	7,85	21,62	129,93	518,14	548,41	297,56	69,19
Trigo	501,49	205,11	75,03	109,21	46,42	0,26	0,80	1,84	10,28	75,75	415,31	721,65	516,76
Cebada grano	271,13	81,34	9,86	0,83	0,70	-	0,41	2,42	135,05	294,87	582,07	634,40	266,02
Papa	120,47	113,89	123,14	145,59	141,52	136,56	153,49	237,67	493,12	547,97	220,46	111,80	77,09
Yuca	251,21	261,99	271,31	273,85	266,90	211,31	213,78	204,73	215,36	219,19	222,41	235,28	250,73
Camote	245,55	199,59	230,07	173,11	188,27	130,08	146,50	176,11	125,75	182,88	197,53	207,16	161,31
Oca	24,36	9,29	1,22	0,76	0,72	0,63	1,25	33,28	552,22	818,71	355,29	92,75	14,99
Olluco	44,23	15,65	5,13	41,48	39,49	59,25	101,22	222,31	584,01	1 110,17	632,79	149,02	29,51
Alfalfa	112,24	118,24	124,64	133,70	139,23	140,45	147,99	163,77	164,17	148,02	129,43	117,01	113,69
Plátano	213,73	215,68	223,00	229,09	228,05	225,71	232,29	234,33	232,18	227,61	220,45	211,84	214,00
Limón	67,67	71,65	57,18	59,49	64,75	103,14	126,81	126,20	118,07	121,73	113,34	97,93	64,30
Naranja	229,03	159,43	141,43	130,17	131,66	129,58	116,69	132,69	178,26	237,85	284,65	360,27	219,09
Manzana	97,50	103,44	138,52	105,12	110,38	126,12	146,00	183,42	154,68	152,37	125,54	117,89	115,69
Mango	0,50	14,94	74,98	203,66	472,85	993,56	783,05	577,89	65,27	21,75	0,50	0,50	0,49
Espárrago	238,00	272,43	332,52	319,58	314,78	202,56	213,28	223,43	231,01	214,62	209,61	233,33	217,17
Maíz choclo	126,70	174,03	151,09	129,32	135,77	227,82	261,06	383,93	410,68	254,31	100,03	69,13	87,90
Tomate	68,90	50,89	51,84	137,09	195,97	206,70	112,98	71,61	62,03	67,93	66,45	56,33	64,73
Ajo	292,07	176,06	277,43	705,16	453,57	74,02	36,82	48,54	65,80	127,24	134,92	128,89	226,54
Cebolla	431,17	334,85	312,53	226,83	339,74	340,32	279,80	288,51	377,68	317,45	324,76	656,13	473,31
Frijol grano seco	371,40	229,61	134,88	65,70	58,20	57,86	52,32	38,51	92,94	287,28	317,36	307,20	309,89
Arveja grano verde	264,82	147,34	83,75	67,95	75,84	126,05	227,53	282,90	269,50	212,28	259,00	232,45	152,20
Arveja grano seco	577,72	419,22	357,87	133,73	24,91	1,72	2,93	5,09	62,50	402,29	608,43	596,24	522,84
Haba grano verde	68,73	58,92	42,53	31,58	60,24	106,35	193,52	303,31	389,07	260,88	105,44	55,11	45,73
Haba grano seco	238,11	71,59	6,26	1,55	3,05	2,00	4,43	17,24	368,75	799,84	1 124,38	612,31	125,46
Otros agrícola	230,82	232,87	228,87	244,43	235,30	245,60	240,92	296,66	620,49	554,24	265,95	254,02	231,99
Subsector Pecuario	192,85	189,41	185,43	185,92	194,28	179,78	187,44	193,27	189,59	205,42	198,11	200,37	196,53
Ave	221,92	222,17	218,41	208,39	226,23	207,26	209,81	214,14	203,73	233,04	217,60	225,14	224,47
Ovino	201,89	186,88	168,47	161,96	160,59	146,77	162,30	180,95	209,05	223,42	226,23	221,66	197,94
Porcino	145,59	145,98	158,27	149,06	181,91	140,92	137,08	139,72	143,82	145,92	148,46	157,73	147,67
Vacuno	168,94	162,89	152,46	150,75	160,17	148,09	152,03	161,11	172,13	180,14	182,20	178,93	176,58
Huevos	235,15	235,33	236,34	235,45	237,24	238,18	239,94	243,32	243,15	243,33	242,69	242,93	246,55
Leche fresca	195,70	186,35	186,86	184,67	189,79	197,91	199,57	217,05	218,65	222,41	211,62	206,50	198,95
Fibra alpaca	0,67	1,22	9,41	568,98	165,40	108,40	286,39	204,13	13,86	6,93	3,08	0,76	0,55
Fibra llama	0,73	1,02	17,89	626,94	160,38	171,17	272,98	233,18	38,44	15,47	2,39	0,01	0,39
Lana	20,51	6,54	3,26	115,87	56,75	110,15	407,33	326,09	54,14	61,62	25,35	19,32	15,90
Otros pecuario	192,51	188,96	185,17	185,80	193,99	179,40	186,84	192,93	189,18	204,36	196,91	199,52	196,18

Fuente: SNE - Ministerio de Agricultura (MINAG).

1.2.03 Volumen mensual de la producción agropecuaria,
según principales productos, 2009-2010

Principales productos	2009 (P)					2010 (P)							
	Ago	Set	Oct	Nov	Dic	Ene	Feb	Mar	Abr	May	Jun	Jul	Ago
<i>(Miles de toneladas métricas)</i>													
Subsector Agrícola													
Industriales													
Caña de azúcar	886,7	828,8	944,5	943,6	916,9	815,4	642,1	777,6	738,9	679,1	780,9	823,6	882,9
Café	13,8	4,3	2,5	0,2	0,1	1,3	5,4	20,7	45,9	64,4	67,6	47,4	17,2
Algodón rama	3,6	1,9	0,6	0,2	1,1	2,3	5,4	4,4	11,5	21,0	10,1	7,1	1,9
Uva	4,6	6,2	10,9	30,0	34,4	40,4	46,5	42,6	28,6	5,7	3,4	3,9	3,7
Aceituna	0,1	0,0	-	-	-	-	-	8,4	32,3	22,1	8,3	2,7	0,7
Cereales													
Arroz cáscara	98,5	104,4	126,0	188,0	200,8	154,0	118,2	255,9	348,4	545,5	531,3	214,9	99,0
Maíz amarillo duro	114,0	80,5	92,4	104,6	91,9	95,8	108,2	104,9	82,6	87,2	137,8	134,9	119,3
Maíz amiláceo	16,6	2,8	0,9	0,8	1,9	0,8	1,2	3,4	20,4	81,4	86,1	46,7	10,9
Trigo	53,1	21,7	7,9	11,6	4,9	0,0	0,1	0,2	1,1	8,0	44,0	76,4	54,7
Cebada grano	29,3	8,8	1,1	0,1	0,1	-	0,0	0,3	14,6	31,9	63,0	68,6	28,8
Tubérculos													
Papa	177,4	167,7	181,3	214,4	208,4	201,1	226,0	350,0	726,2	807,0	324,7	164,6	113,5
Yuca	107,3	111,9	115,9	117,0	114,0	90,2	91,3	87,4	92,0	93,6	95,0	100,5	107,1
Camote	29,1	23,7	27,3	20,5	22,3	15,4	17,4	20,9	14,9	21,7	23,4	24,6	19,1
Oca	1,2	0,5	0,1	0,0	0,0	0,0	0,1	1,7	27,4	40,7	17,6	4,6	0,7
Olluco	2,3	0,8	0,3	2,2	2,1	3,1	5,3	11,7	30,7	58,4	33,3	7,8	1,6
Pastos													
Alfalfa	427,9	450,7	475,1	509,7	530,7	535,4	564,1	624,3	625,8	564,2	493,4	446,0	433,4
Frutas													
Plátano	150,6	151,9	157,1	161,4	160,7	159,0	163,6	165,1	163,6	160,4	155,3	149,2	150,8
Limón	12,6	13,4	10,7	11,1	12,1	19,2	23,6	23,5	22,0	22,7	21,1	18,3	12,0
Naranja	39,0	27,1	24,1	22,1	22,4	22,0	19,9	22,6	30,3	40,5	48,4	61,3	37,3
Manzana	8,5	9,0	12,0	9,1	9,6	11,0	12,7	15,9	13,4	13,2	10,9	10,2	10,1
Mango	0,1	1,8	9,2	25,0	58,1	122,2	96,3	71,1	8,0	2,7	0,1	0,1	0,1
Hortalizas													
Espárrago	26,1	29,8	36,4	35,0	34,5	22,2	23,4	24,5	25,3	23,5	22,9	25,5	23,8
Maíz choclo	20,7	28,4	24,6	21,1	22,1	37,1	42,6	62,6	67,0	41,5	16,3	11,3	14,3
Tomate	12,5	9,2	9,4	24,9	35,6	37,5	20,5	13,0	11,3	12,3	12,1	10,2	11,7
Ajo	5,9	3,5	5,6	14,1	9,1	1,5	0,7	1,0	1,3	2,6	2,7	2,6	4,5
Cebolla	67,2	52,2	48,7	35,4	53,0	53,1	43,6	45,0	58,9	49,5	50,6	102,3	73,8
Menestras y Legumbres													
Frijol grano seco	17,5	10,8	6,4	3,1	2,7	2,7	2,5	1,8	4,4	13,5	15,0	14,5	14,6
Arveja grano verde	11,4	6,3	3,6	2,9	3,3	5,4	9,8	12,2	11,6	9,1	11,2	10,0	6,6
Arveja grano seco	9,6	7,0	5,9	2,2	0,4	0,0	0,0	0,1	1,0	6,7	10,1	9,9	8,7
Haba grano verde	2,5	2,1	1,5	1,1	2,2	3,8	6,9	10,9	14,0	9,4	3,8	2,0	1,6
Haba grano seco	5,1	1,5	0,1	0,0	0,1	0,0	0,1	0,4	8,0	17,3	24,3	13,2	2,7
Subsector Pecuario													
Ave 1/	104,0	104,1	102,3	97,7	106,0	97,1	98,3	100,3	95,5	109,2	102,0	105,5	105,2
Ovino 1/	7,6	7,0	6,3	6,1	6,0	5,5	6,1	6,8	7,8	8,4	8,5	8,3	7,4
Porcino 1/	12,6	12,6	13,7	12,9	15,7	12,2	11,8	12,1	12,4	12,6	12,8	13,6	12,7
Vacuno 1/	28,1	27,1	25,3	25,1	26,6	24,6	25,3	26,8	28,6	29,9	30,3	29,7	29,3
Huevos	22,7	22,7	22,8	22,7	22,9	23,0	23,2	23,5	23,5	23,5	23,4	23,5	23,8
Leche fresca	135,4	128,9	129,3	127,8	131,3	136,9	138,1	150,2	151,3	153,9	146,4	142,9	137,6
Fibra alpaca	0,0	0,0	0,0	1,8	0,5	0,3	0,9	0,6	0,0	0,0	0,0	0,0	0,0
Fibra llama	0,0	0,0	0,0	0,3	0,1	0,1	0,1	0,1	0,0	0,0	0,0	0,0	0,0
Lana	0,2	0,1	0,0	1,0	0,5	0,9	3,4	2,7	0,4	0,5	0,2	0,2	0,1

1/ Información referida a animales en pie.

Fuente: SNE - Ministerio de Agricultura (MINAG).

1.2.04 Superficie sembrada mensual, según principales cultivos, 2009-2010

Principales cultivos	2009 (P)					2010 (P)							
	Ago	Set	Oct	Nov	Dic	Ene	Feb	Mar	Abr	May	Jun	Jul	Ago
	<i>(Hectáreas)</i>												
Industriales													
Algodón rama	1 041	4 640	7 803	4 482	1 814	1 785	2 142	374	933	1 011	1 371	793	3 648
Marigold	-	140	-	-	-	-	-	25	95	54	2	137	54
Soya	73	217	134	105	174	128	315	224	80	54	15	20	42
Cereales													
Arroz cáscara	33 289	29 490	28 283	33 773	43 144	52 611	73 286	25 396	14 197	17 786	19 086	25 759	33 483
Maíz amarillo duro	24 906	51 285	33 717	21 819	16 624	18 907	39 560	26 233	17 558	18 423	19 045	16 798	27 514
Maíz amiláceo	14 788	40 616	78 067	65 634	19 042	14 317	4 233	1 732	2 093	2 270	2 607	2 147	12 712
Trigo	58	544	5 227	18 089	32 777	39 442	33 114	16 837	5 361	1 052	1 581	722	131
Cebada grano	102	1 957	19 648	42 680	41 774	26 700	15 688	5 041	782	252	148	4	83
Quinua	266	9 402	18 762	6 594	1 033	111	11	3	-	-	-	12	244
Cañihua	-	1 483	3 898	1 346	41	-	-	-	-	-	-	-	-
Kiwicha	33	33	180	379	253	84	23	9	36	13	12	30	24
Sorgo grano	-	7	11	-	5	-	-	-	-	-	-	-	10
Tubérculos													
Papa	24 482	38 661	80 429	73 833	15 888	3 268	2 105	3 474	7 089	13 695	19 769	14 223	19 529
Yuca	10 470	14 757	14 424	10 282	7 239	6 959	7 088	5 782	5 872	6 916	7 549	8 061	10 403
Camote	1 228	1 208	1 339	867	981	1 170	1 367	1 263	1 190	1 362	1 517	1 837	976
Oca	1 570	3 327	7 581	2 786	554	145	60	6	11	7	68	182	952
Olluco	3 709	6 521	8 598	4 782	1 037	216	99	74	176	412	843	1 050	3 187
Mashua	197	1 153	2 526	1 110	113	1	-	-	-	-	-	13	142
Hortalizas													
Ajo	301	250	480	694	338	200	306	417	564	584	1 423	693	208
Cebolla	1 930	1 972	1 761	1 742	1 093	1 264	1 254	2 139	3 503	1 359	1 973	1 648	1 785
Tomate	708	731	491	483	404	463	449	426	414	384	485	479	406
Granos													
Frijol grano seco 1/	3 657	4 974	11 200	15 597	9 621	7 184	4 953	3 160	7 525	6 727	5 184	3 898	2 916
Arveja grano	1 448	3 228	7 645	11 806	7 935	5 208	7 825	15 214	12 304	4 890	2 110	1 431	1 603
Haba grano	2 557	11 716	26 040	18 745	4 708	1 544	888	685	373	372	456	438	2 289
Pallar	238	192	149	63	129	78	1 105	1 614	857	489	361	623	156
Frijol castilla	1 802	730	320	359	398	664	6 075	2 973	582	1 535	2 310	2 220	3 277
Zarandaja	182	93	160	71	43	63	131	135	114	542	325	539	49
Frijol de palo	129	110	251	222	323	82	74	118	68	34	273	157	214
Garbanzo	25	10	1	7	2	-	-	11	244	444	208	435	41
Frijol locíao	5	4	-	15	15	-	-	1	-	20	10	19	4
Lenteja	-	60	64	83	594	1 303	1 296	636	164	-	-	-	5
Tarhui o chocho	124	561	3 795	2 245	1 454	768	372	33	0	1	-	0	56

1/ Incluye frijol bayo, caballero, canario, cocacho, panamito y larán.

Fuente: SNE - Ministerio de Agricultura (MINAG).

1.2.05 Superficie cosechada mensual, según principales cultivos, 2009-2010

Principales cultivos	2009 (P)					2010 (P)							
	Ago	Set	Oct	Nov	Dic	Ene	Feb	Mar	Abr	May	Jun	Jul	Ago
	<i>(Hectáreas)</i>												
Industriales													
Caña de azúcar	6 453	6 155	7 122	7 411	7 144	6 662	5 333	5 572	5 478	5 288	6 405	6 212	6 668
Soya	259	244	156	79	182	54	72	75	43	145	221	259	225
Cereales													
Arroz cáscara	16 718	19 932	23 566	28 724	30 170	24 211	20 801	31 030	40 454	64 770	66 536	28 936	16 966
Maíz amarillo duro	28 472	15 967	19 325	20 597	22 665	27 766	31 380	26 979	19 040	19 213	29 610	31 384	27 371
Maíz amiláceo	14 694	2 218	451	454	955	599	902	2 083	11 040	59 278	70 855	41 273	10 307
Trigo	41 697	15 645	2 328	1 833	1 040	15	65	160	940	6 076	32 766	58 407	39 763
Cebada grano	22 070	7 088	1 117	106	69	-	43	271	12 530	24 643	41 842	47 637	20 263
Quinua	339	112	-	26	9	10	8	2 004	22 061	6 941	3 195	877	53
Cañihua	-	-	-	-	-	-	-	1 537	4 352	646	-	-	-
Kiwicha	34	27	37	37	10	35	17	28	45	453	301	89	32
Sorgo grano	1	3	-	-	15	3	-	9	-	5	-	-	-
Tubérculos													
Papa	8 391	7 921	10 111	13 007	13 319	13 609	17 889	28 981	64 408	70 766	26 228	11 530	5 399
Yuca	9 029	9 417	9 934	10 157	9 885	7 762	7 961	7 423	7 784	7 741	7 968	8 298	8 652
Camote	1 708	1 473	1 917	1 329	1 400	867	975	1 162	905	1 236	1 375	1 493	1 259
Oca	280	107	14	9	9	7	35	267	4 252	6 787	3 404	955	168
Olluco	463	140	44	169	164	250	687	1 960	5 254	10 024	6 002	1 443	264
Mashua	63	51	-	-	-	-	-	37	1 157	2 543	1 108	175	-
Hortalizas													
Ajo	386	290	519	1 308	912	213	93	159	250	468	446	389	342
Cebolla	1 849	1 286	1 349	1 103	1 531	1 601	1 479	1 417	1 975	1 763	1 854	3 472	1 866
Tomate	439	481	436	585	669	672	479	459	403	417	404	381	425
Granos													
Frijol grano seco 1/	13 472	8 498	4 791	2 300	2 269	2 250	1 967	1 565	3 927	12 092	13 934	13 940	11 547
Arveja grano seco	10 134	7 749	6 899	2 527	379	34	65	80	993	5 677	8 607	9 407	9 286
Haba grano seco	4 051	1 224	129	33	55	37	94	325	6 715	13 081	19 143	10 197	2 312
Pallar grano seco	1 362	1 796	1 327	1 402	579	135	32	37	107	66	15	148	1 063
Frijol castilla	2 095	2 900	2 306	1 889	590	627	365	346	1 072	6 506	997	451	1 247
Zarandaja	70	656	1 063	955	264	93	50	74	104	95	208	55	46
Garbanzo	113	901	1 046	249	31	-	-	-	-	7	1	16	35
Frijol loctao	40	131	135	15	-	9	15	15	-	-	1	-	-
Lenteja	953	237	64	-	-	5	10	-	23	191	954	1 762	958
Tarhui o chocho	1 386	1 714	1 235	558	40	-	-	3	17	1 380	1 702	1 427	911

1/ Incluye frijol bayo, caballero, canario, cocacho, panamito y larán.

Fuente: SNE - Ministerio de Agricultura (MINAG).

1.2.06 Superficie sembrada por campaña agrícola, según zona y unidad agraria departamental, 1999-2010

Unidad agraria departamental	Agosto											
	1999	2000	2001	2002	2003	2004	2005	2006	2007	2008	2009	2010
	<i>(Hectáreas)</i>											
Total Nacional	86 656	108 502	123 027	123 083	128 609	130 755	130 204	128 374	125 122	127 714	129 317	126 141
Norte	23 663	37 505	39 843	39 423	40 875	35 546	38 398	38 300	31 434	46 569	42 204	40 946
Tumbes	1 725	3 122	4 252	4 758	3 699	4 542	4 038	5 012	1 839	5 697	5 256	6 443
Piura	2 153	8 489	11 969	12 423	15 837	10 207	14 537	11 321	10 164	16 645	12 907	17 250
Lambayeque	4 505	9 267	7 259	7 537	5 868	5 241	4 979	4 730	3 173	5 293	6 728	4 369
La Libertad	4 024	5 839	3 623	4 389	4 640	4 196	4 100	5 367	4 083	6 670	4 964	2 739
Cajamarca	6 038	5 833	7 583	6 728	6 084	4 983	6 137	6 718	6 474	6 051	7 093	5 310
Amazonas	5 218	4 955	5 157	3 588	4 747	6 377	4 607	5 153	5 702	6 213	5 257	4 835
Centro	32 942	40 226	39 454	39 234	42 176	38 919	37 083	38 865	38 074	33 391	35 901	35 133
Áncash	5 657	7 295	4 825	6 854	7 702	6 353	4 563	4 999	5 865	5 476	5 715	5 416
Lima	6 721	7 473	8 347	6 581	7 878	6 414	5 662	6 021	4 887	6 105	6 172	4 661
Ica	5 408	10 054	8 693	7 332	8 677	5 853	7 142	6 468	4 989	2 461	1 652	3 443
Huánuco	6 234	5 654	7 224	8 486	8 775	7 575	7 680	8 555	8 929	6 850	7 767	8 386
Pasco	3 837	3 692	4 185	3 442	3 337	5 305	4 535	5 348	5 778	4 323	6 775	5 665
Junín	3 820	4 778	5 184	4 534	4 844	6 231	6 514	6 612	6 778	6 479	6 721	6 462
Huancavelica	1 265	1 280	996	2 005	964	1 188	987	862	849	1 697	1 099	1 100
Sur	8 483	9 979	14 270	13 408	14 332	17 861	18 497	16 476	21 443	18 276	19 373	17 775
Arequipa	2 202	1 838	2 162	2 298	2 426	2 915	3 078	3 481	2 584	2 348	2 662	2 984
Moquegua	274	288	295	357	185	480	361	308	391	354	480	224
Tacna	434	549	520	367	269	260	314	246	242	75	143	113
Ayacucho	622	324	393	705	1 400	1 318	1 431	945	1 551	1 267	1 240	1 230
Apurímac	958	747	599	1 512	693	918	1 264	1 411	1 442	1 395	2 096	1 146
Cusco	3 302	4 029	7 995	5 833	6 545	8 684	8 705	6 673	11 716	9 207	9 123	8 548
Puno	691	2 204	2 306	2 336	2 814	3 286	3 344	3 412	3 517	3 630	3 629	3 530
Oriente	21 569	20 792	29 461	31 019	31 227	38 430	36 226	34 733	34 170	29 478	31 839	32 286
San Martín	8 097	5 754	10 630	11 579	10 468	14 840	13 502	11 857	12 782	9 530	10 692	12 485
Loreto	12 346	13 215	17 533	16 020	18 518	18 857	18 073	19 234	18 656	17 189	17 735	16 702
Ucayali	1 068	1 715	1 084	2 884	1 960	4 157	4 011	3 552	2 564	2 744	3 082	3 038
Madre de Dios	58	108	215	536	281	576	641	91	169	15	330	61

Nota: Periodo referido al avance de la siembra.

Fuente: SNE - Ministerio de Agricultura (MINAG).

1.2.07 Superficie sembrada por campaña agrícola, según principales cultivos, 1999-2010

Principales cultivos	Agosto											
	1999	2000	2001	2002	2003	2004	2005	2006	2007	2008	2009	2010
	<i>(Hectáreas)</i>											
Total Nacional	86 656	108 502	123 027	123 083	128 609	130 755	130 204	128 374	125 122	127 714	129 317	126 141
Industriales	8 325	12 383	11 313	9 227	12 076	7 590	9 596	7 571	5 453	1 869	1 114	3 744
Algodón rama	7 331	10 790	11 027	8 883	11 113	6 881	9 263	7 252	5 291	1 738	1 041	3 648
Marigold	945	1 436	226	267	757	418	292	156	96	36	-	54
Soya	49	157	60	78	206	291	41	164	66	95	73	42
Cereales	38 804	55 558	65 566	69 783	71 131	72 881	69 871	68 696	66 734	77 326	73 442	74 201
Arroz cáscara	11 747	22 044	29 598	27 652	30 135	27 409	33 328	30 173	26 036	37 450	33 289	33 483
Maíz amarillo duro	18 960	23 708	25 183	31 113	30 445	31 784	23 801	26 540	27 138	26 390	24 906	27 514
Maíz amiláceo	7 933	9 540	10 413	9 980	9 948	12 774	12 130	11 474	12 786	12 763	14 788	12 712
Trigo	32	70	59	156	41	75	119	42	41	151	58	131
Cebada grano	76	61	93	305	65	54	56	22	96	33	102	83
Quinua	44	116	199	353	465	786	404	399	580	507	266	244
Cañihua	-	-	-	200	-	-	-	-	-	5	-	-
Kiwicha	12	18	22	21	33	-	7	47	57	26	33	24
Sorgo grano	-	1	-	3	-	-	27	-	-	2	-	10
Tubérculos	30 033	27 588	34 258	31 253	32 808	37 903	37 461	39 353	39 792	36 003	41 656	35 188
Papa	17 291	15 332	20 134	18 136	17 725	20 806	21 015	22 003	22 665	19 767	24 482	19 529
Yuca	7 000	6 267	7 210	8 224	9 562	11 774	9 689	10 473	11 090	9 761	10 470	10 403
Camote	813	1 413	1 808	789	919	674	1 187	1 193	611	1 066	1 228	976
Oca	2 228	1 884	2 253	1 494	1 617	1 752	1 534	1 539	1 461	1 524	1 570	952
Olluco	2 432	2 397	2 573	2 322	2 574	2 433	3 825	3 744	3 684	3 650	3 709	3 187
Mashua	269	296	280	289	411	464	212	401	282	236	197	142
Hortalizas	1 977	2 480	2 258	2 585	2 551	2 584	2 729	3 099	2 332	2 448	2 939	2 399
Ajo	270	424	464	558	281	220	549	341	193	314	301	208
Cebolla	1 169	1 393	1 339	1 513	1 481	1 754	1 623	2 160	1 654	1 417	1 930	1 785
Tomate	538	663	456	514	789	610	557	599	485	718	708	406
Granos	7 518	10 493	9 634	10 235	10 043	9 797	10 548	9 655	10 812	10 069	10 166	10 609
Frijol grano seco 1/	2 901	3 575	3 967	3 053	3 228	3 180	3 766	3 328	3 383	3 370	3 657	2 916
Arveja grano	1 402	2 122	1 278	1 419	1 292	1 232	1 707	1 358	1 357	1 643	1 448	1 603
Haba grano	1 676	2 072	1 752	2 022	2 589	2 796	2 560	2 637	3 224	2 393	2 557	2 289
Pallar grano	260	157	172	397	294	124	93	139	257	372	238	156
Frijol castilla	752	1 887	1 992	2 291	2 057	1 905	1 639	1 893	2 380	1 723	1 802	3 277
Zarandaja	88	209	34	316	152	113	392	117	24	164	182	49
Frijol de palo	141	271	88	276	229	249	100	86	139	156	129	214
Garbanzo	102	59	191	236	99	135	268	86	24	217	25	41
Frijol loc tao	30	27	8	-	14	-	-	-	-	-	5	4
Lenteja	18	4	-	3	2	1	-	-	2	3	-	5
Tarhui o chocho	149	112	153	223	87	64	24	12	23	28	124	56

Nota: Período referido al avance de la siembra.

1/ Incluye frijol bayo, caballero, canario, cocacho, panamito y larán.

Fuente: SNE - Ministerio de Agricultura (MINAG).

1.2.08 Oferta total de fertilizantes, según origen, 2009-2010

Origen	2009 (P)					2010 (P)							
	Ago	Set	Oct	Nov	Dic	Ene	Feb	Mar	Abr	May	Jun	Jul	Ago
<i>(Toneladas métricas)</i>													
Producción	2 197	2 875	1 666	914	375	-	-	-	3 080	1 904	2 240	2 465	1 679
Importación	54 685	31 011	100 031	112 670	71 626	76 150	65 826	77 166	23 541	50 622	49 913	65 371	65 119
Oferta Total	56 882	33 886	101 697	113 584	72 001	76 150	65 826	77 166	26 621	52 526	52 153	67 836	66 798
<i>Variación porcentual mensual respecto a similar mes del año anterior</i>													
Producción	-42,7	-37,3	-38,1	280,0	295,2	-	-	-	78,7	9,0	-26,2	-29,8	-23,6
Importación	-15,4	-11,7	213,6	2 448,2	2 943,0	211,4	44,4	29,7	-66,0	-39,4	33,0	-27,0	19,1
Oferta Total	-16,9	-14,6	194,1	2 336,4	2 840,4	210,3	41,3	25,0	-62,5	-38,4	28,6	-27,1	17,4

Fuente: Empresas Productoras: INDUS; PRO-ABONOS (Ex Pesca Perú).

Superintendencia Nacional de Administración Tributaria -Superintendencia Nacional Adjunta de Aduanas.

Oferta Total de Fertilizantes, 2008-2010
(Miles de toneladas métricas)

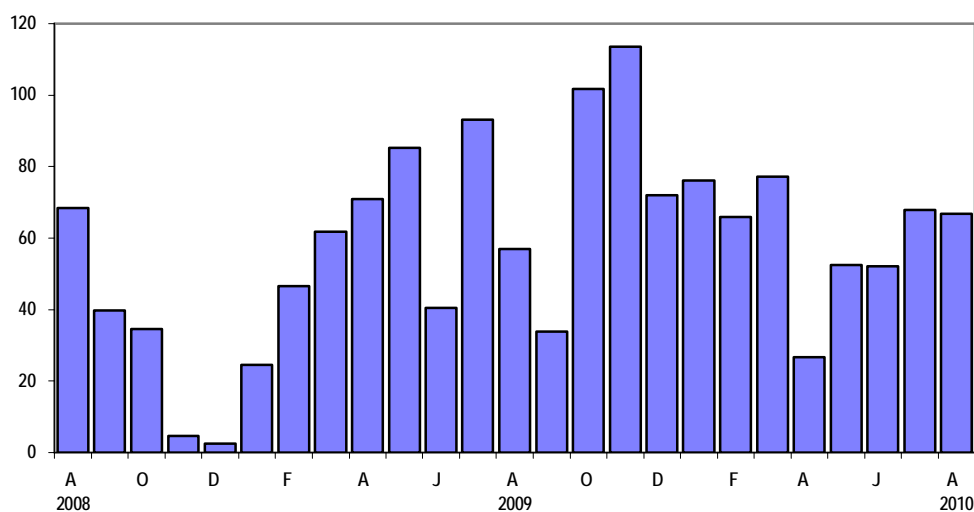

1.2.09 Ingreso de principales productos agrícolas al
 mercado mayorista de Lima Metropolitana, 2009-2010

Principales productos	2009 (P)				2010 (P)								
	Set	Oct	Nov	Dic	Ene	Feb	Mar	Abr	May	Jun	Jul	Ago	Set
	<i>(Toneladas métricas)</i>												
Hortalizas													
Ajo	2 175	2 643	2 182	2 257	1 852	1 390	1 547	1 201	1 525	1 608	1 343	1 976	2 420
Cebolla	10 481	11 395	10 635	9 717	11 511	8 643	10 887	10 890	10 550	11 849	9 664	10 679	10 895
Choclo	9 337	9 797	8 558	10 555	13 135	11 044	13 783	11 423	10 205	8 669	7 155	7 768	10 660
Tomate	1 256	1 338	1 416	1 407	1 478	1 284	1 423	1 208	1 287	1 439	1 465	1 528	1 548
Zanahoria	6 674	6 740	6 673	5 791	6 830	5 349	5 906	5 852	4 653	6 057	6 101	6 812	7 427
Zapallo	1 100	1 289	1 002	975	1 023	815	944	897	880	1 086	957	1 095	1 282
Legumbres													
Arveja verde	2 533	2 424	2 061	1 659	1 956	1 852	2 754	2 481	2 222	3 040	2 908	2 678	3 191
Haba verde	816	1 336	1 462	1 362	923	552	792	1 274	849	738	893	838	531
Vainita	1 202	1 125	1 340	1 527	1 755	1 141	774	490	535	505	766	614	807
Tubérculos													
Papa	41 467	43 427	41 457	41 565	44 288	36 225	41 669	38 420	37 222	40 487	40 633	42 275	44 327
Camote	5 230	5 190	5 263	4 952	5 402	4 573	4 887	4 680	4 689	5 179	5 062	5 131	5 244
Olluco	1 236	1 277	1 435	1 362	1 425	987	1 238	1 077	950	869	806	1 089	1 000
Yuca	1 823	1 589	1 179	1 125	1 028	753	785	1 250	1 482	1 811	1 864	1 917	1 874

Fuente: Empresa Municipal de Mercados S.A. (EMMSA).

 2.2.10 Ingreso de principales frutas al mercado mayorista
 de Lima Metropolitana, 2009-2010

Principales frutas	2009 (P)				2010 (P)								
	Set	Oct	Nov	Dic	Ene	Feb	Mar	Abr	May	Jun	Jul	Ago	Set
	<i>(Toneladas métricas)</i>												
Limón	8 170	8 746	7 914	8 828	10 833	8 814	10 183	9 529	7 560	7 456	7 538	7 721	7 567
Limón dulce	76	40	15	34	38	20	41	27	57	56	-	-	-
Mandarina	4 789	3 727	2 534	2 155	1 160	1 926	4 332	5 608	6 621	7 262	6 065	5 561	4 933
Naranja	8 312	7 207	5 971	6 784	7 238	6 071	5 899	5 629	5 596	7 127	8 679	8 911	7 268
Mango	2 929	5 239	11 240	17 594	16 931	8 371	4 175	2 070	1 245	403	16	266	1 219
Manzana	6 087	5 049	5 741	6 308	6 976	5 709	6 586	5 971	5 566	6 016	5 901	6 354	5 054
Melocotón	3 110	3 781	2 671	2 182	2 194	2 383	2 623	2 232	1 678	1 737	1 375	2 153	1 761
Papaya	5 220	5 712	5 716	6 301	6 928	6 808	6 809	6 793	6 027	5 857	4 940	4 774	4 093
Palta	1 643	1 880	1 802	1 412	1 603	1 464	1 657	1 619	1 512	1 562	1 562	1 416	813
Piña	3 347	3 190	3 417	3 595	3 595	2 878	3 144	2 596	2 635	3 105	3 211	3 024	2 665
Plátano	7 932	6 430	7 332	6 351	6 723	5 575	6 735	6 398	7 262	8 784	8 356	8 285	7 348
Chirimoya	159	93	93	89	181	259	439	521	518	573	416	308	232
Granadilla	1 132	1 150	1 024	725	703	850	1 208	1 247	1 234	1 050	1 179	1 554	1 281
Maracuyá	204	124	212	173	336	315	411	434	408	353	343	271	221
Melón	265	332	314	746	1 127	928	1 148	898	605	589	552	444	260
Pepino	1 158	1 666	1 526	1 496	1 671	642	294	166	462	703	761	797	982
Pera de agua	542	375	109	290	765	1 022	696	369	296	335	590	527	435
Pero	54	40	82	259	238	103	104	39	108	81	108	58	34
Sandía	218	586	1 029	1 117	1 684	1 400	1 369	1 256	909	541	251	389	368
Uva	760	883	1 676	3 755	5 509	5 525	5 707	4 772	2 400	1 431	1 494	1 250	1 077
Coco	93	49	45	55	94	54	68	65	118	172	154	116	82

Fuente: SNE - Ministerio de Agricultura (MINAG).

1.2.11 Precios promedio en chacra de los principales productos agropecuarios, 2009-2010

Principales productos	2009 (P)					2010 (P)							
	Ago	Set	Oct	Nov	Dic	Ene	Feb	Mar	Abr	May	Jun	Jul	Ago
<i>(Nuevos soles por kilogramo)</i>													
Subsector Agrícola													
Algodón rama	1,98	1,44	1,40	1,74	2,54	2,74	3,00	3,04	3,02	3,10	2,79	2,79	2,30
Café	6,18	5,99	6,05	3,76	3,50	4,06	4,44	5,48	5,54	5,79	6,33	7,06	7,35
Marigold	0,18	0,26	0,27	0,33	0,36	0,30	-	-	-	-	-	0,17	0,18
Soya	1,54	1,60	1,35	1,42	1,93	2,12	1,67	1,67	1,88	1,69	1,71	1,91	1,73
Arroz cáscara	0,61	0,59	0,62	0,67	0,74	0,78	0,76	0,78	0,76	0,73	0,71	0,73	0,72
Maíz amarillo duro	0,67	0,68	0,68	0,71	0,69	0,68	0,69	0,72	0,75	0,78	0,74	0,72	0,74
Maíz amiláceo	1,37	1,66	1,58	1,46	1,13	1,06	1,42	2,03	2,53	1,93	1,75	1,65	1,36
Trigo	1,15	1,15	0,99	0,82	0,92	1,34	1,02	1,02	1,12	1,17	1,10	1,14	1,06
Papa	0,55	0,56	0,51	0,58	0,61	0,53	0,52	0,59	0,67	0,65	0,59	0,70	0,77
Camote	0,40	0,39	0,35	0,41	0,46	0,45	0,51	0,54	0,56	0,52	0,51	0,64	0,62
Yuca	0,42	0,41	0,42	0,43	0,44	0,41	0,40	0,41	0,43	0,44	0,47	0,49	0,44
Espárrago	2,55	2,29	2,25	2,49	2,38	2,43	2,11	2,30	2,13	2,13	1,87	3,94	3,83
Maíz choclo	0,83	0,70	0,68	0,71	0,67	0,68	0,71	0,68	0,65	0,77	0,92	0,95	0,92
Tomate	0,83	0,83	0,85	0,69	0,71	0,70	0,75	0,78	0,75	0,91	0,95	0,94	0,84
Ajo	4,80	3,80	3,43	2,98	3,88	4,27	5,16	5,13	5,49	5,56	5,85	7,02	6,38
Cebolla	1,21	1,18	0,82	0,45	0,36	0,39	0,38	0,33	0,36	0,50	0,71	0,71	0,74
Limón	0,51	0,47	0,67	0,64	0,65	0,39	0,31	0,35	0,51	0,34	0,45	0,72	0,84
Mandarina	0,85	1,08	1,29	1,33	1,17	0,92	1,12	1,03	0,92	0,87	0,82	0,72	0,72
Manzana	0,89	0,93	0,91	0,82	0,83	0,75	0,81	0,81	0,83	0,88	0,88	0,87	0,93
Naranja	0,59	0,55	0,54	0,43	0,41	0,43	0,46	0,40	0,40	0,42	0,46	0,58	0,57
Papaya	0,40	0,42	0,40	0,41	0,38	0,36	0,37	0,36	0,34	0,35	0,33	0,39	0,40
Palta	1,69	1,50	1,35	1,21	1,08	1,01	1,06	1,55	1,96	1,69	1,74	1,88	2,08
Piña	0,48	0,44	0,45	0,49	0,44	0,45	0,48	0,45	0,43	0,44	0,44	0,40	0,41
Plátano	0,42	0,43	0,43	0,41	0,41	0,40	0,40	0,40	0,45	0,41	0,42	0,41	0,41
Frijol grano seco 1/	2,93	2,77	2,75	3,01	2,88	3,17	3,25	3,01	2,67	2,50	2,49	2,53	3,09
Arveja grano verde	1,07	1,09	1,08	1,28	1,40	1,83	1,67	1,22	1,19	1,39	1,01	0,97	1,12
Haba grano verde	0,77	0,86	0,79	0,82	0,82	0,84	0,79	0,72	0,67	0,72	0,80	0,86	0,84
Subsector Pecuario													
Carne de ave 2/	4,20	3,89	4,22	4,29	4,30	4,21	4,35	4,32	4,23	4,21	4,25	4,43	4,51
Carne de ovino	4,15	4,12	4,12	4,12	4,08	4,09	4,13	4,13	4,11	4,12	4,11	4,24	4,27
Carne de porcino	4,04	4,12	4,21	4,25	4,32	4,21	4,22	4,22	4,23	4,36	4,44	4,50	4,51
Carne de vacuno	4,10	4,10	4,10	4,12	4,09	4,07	4,08	4,13	4,15	4,18	4,22	4,28	4,26
Huevos 2/	3,87	3,73	3,60	3,56	3,63	3,60	3,67	3,68	3,74	3,76	3,84	3,90	3,83
Leche fresca 3/	0,97	0,97	0,96	0,96	0,96	0,97	0,97	0,98	0,99	0,99	1,00	1,00	1,00

1/ Incluye frijol bayo, caballero, canario, cocacho, panamito y larán.

2/ En granja.

3/ En establo.

Fuente: SNE - Ministerio de Agricultura (MINAG).

1.2.12 Producción de productos agroindustriales, 2009-2010

Productos	2009 (P)					2010 (P)							
	Ago	Set	Oct	Nov	Dic	Ene	Feb	Mar	Abr	May	Jun	Jul	Ago
	<i>(Toneladas métricas)</i>												
Aceites													
Vegetal	14 574	15 800	14 947	15 854	15 896	18 142	14 982	15 923	14 928	17 167	19 725	21 275	23 291
Grasas													
Manteca	6 078	6 620	6 697	6 237	4 487	7 333	5 652	3 385	5 454	6 358	5 856	6 123	6 476
Margarina	1 833	1 872	1 840	1 605	1 436	1 782	1 492	207	1 536	1 737	1 716	1 853	4 798
Alimentos balanceados													
Aves carne	140 309	143 487	146 263	142 701	142 463	136 742	131 634	140 140	145 768	148 109	146 428	153 457	150 893
Aves postura/reproductora	41 120	40 964	43 192	44 354	44 930	40 692	38 840	40 461	43 629	43 963	45 315	46 013	46 717
Porcino	7 839	7 854	7 890	7 698	8 126	7 735	7 728	8 768	8 474	8 408	8 962	9 285	9 358
Vacuno	7 596	7 750	7 884	8 325	8 006	8 249	7 138	8 521	8 535	8 552	9 105	9 004	8 907
Otros 1/	15 341	16 312	13 479	16 852	14 767	13 985	12 755	13 548	15 384	15 763	15 509	15 659	15 724
Avena													
Elaborada	2 605	2 490	2 426	1 933	1 976	1 670	1 895	2 367	2 394	2 747	2 712	2 488	2 755
Avena y cereales y gramíneas	760	689	632	660	1 145	351	469	564	513	660	632	609	649
Derivados del cacao													
Polvo de cacao	109	66	81	70	27	31	259	26	57	102	86	84	81
Manteca de cacao	771	755	748	602	296	377	213	215	611	888	827	683	682
Cocoa	466	444	506	581	402	438	44	314	672	689	405	736	626
Torta de cacao	364	492	490	357	125	225	196	200	204	71	49	41	13
Espárrago													
Frescos	9 573	12 783	14 039	12 073	12 011	7 705	4 828	5 823	6 468	5 964	5 839	5 529	6 614
Conserva	2 785	2 820	3 266	3 127	3 258	2 639	1 913	1 812	1 725	1 836	1 897	2 221	1 585
Congelado	238	686	1 711	1 261	1 011	455	611	327	1 199	547	220	289	166
Derivados lácteos													
Queso	1 524	1 434	1 498	1 437	1 309	1 410	1 183	1 298	1 264	1 251	1 317	462	1 383
Mantequilla	260	225	184	174	158	137	141	130	155	142	181	174	200
Yogurt	10 096	12 139	11 712	10 057	9 931	10 444	11 211	13 100	11 364	10 945	11 612	12 316	10 871
Embutidos y carne													
Carne ahumada	113	141	129	137	133	113	114	129	107	141	134	128	124
Chorizo	354	301	335	293	369	329	313	405	322	368	385	410	406
Hot-dog	1 886	1 819	1 976	1 655	1 673	1 555	1 488	1 927	1 773	1 922	1 918	2 043	1 888
Jamón	429	428	397	385	432	378	405	476	396	434	434	505	497
Jamonada	988	924	949	824	857	770	813	1 017	889	913	896	976	984
Mortadela	164	162	152	150	144	107	143	172	141	159	154	184	178
Paté	45	34	39	35	36	28	33	33	32	43	35	41	36
Fideos													
Corriente a granel	3 983	3 876	3 763	3 678	3 441	3 915	3 673	3 908	3 213	3 475	3 432	3 359	4 338
Corriente envasado 2/	23 398	23 477	21 159	20 079	17 605	19 009	21 041	22 774	20 810	23 082	20 667	21 778	26 199
Malterías													
Malta	7 066	7 368	7 271	7 050	6 702	6 942	5 482	6 697	8 616	7 193	6 585	8 534	6 590
Trigo													
Harina	92 596	100 842	97 750	91 220	80 650	76 710	83 032	87 234	86 643	94 849	87 434	89 758	112 520
Sémola	524	737	683	679	317	511	555	760	731	788	786	650	826
Subproductos	25 159	28 284	26 540	22 613	21 068	22 288	29 851	24 340	24 789	26 799	24 807	25 508	26 898
Leche													
Evaporada	31 915	32 688	35 305	32 685	31 990	31 097	28 764	31 656	31 923	34 073	37 982	35 773	33 048
Pasteurizada	9 514	9 866	10 917	9 405	8 407	7 179	7 098	10 129	10 253	10 764	12 273	11 205	11 248

1/ Incluye alimentos para conejos, pavos, patos, peces, equinos, entre otros.

2/ Comprende fideos corriente envasado para sopa y tallarín.

Fuente: SNE - Ministerio de Agricultura (MINAG).

1.3.- Sector Pesca

■ El sector **pesca** en el mes de agosto registró un decrecimiento de 35,44%, debido al menor desembarque de especies destinadas tanto al consumo humano directo como al indirecto.

La pesca de especies para consumo humano directo decreció en 34,13%, debido principalmente a la disminución del desembarque de especies destinadas a la elaboración de **congelado** (-44,65%), como pota, concha de abanico, caracol, atún, calamar, y otros pescados. También se redujo la pesca de especies para el **consumo en estado fresco** (-16,45%), ante la menor disponibilidad de bonito, jurel, liza, cabrilla, caracol, cachema, concha de abanico, tollo, caballa, machete, lenguado, raya, cojinova, coco, lorna, y mariscos y otros. De modo similar, disminuyó la extracción de especies para la fabricación de **enlatado** (-48,36%), entre las que figuran la caballa, machete, otros pescados, y mariscos y otros. Finalmente se observó una menor captura de especies para la preparación de **curado** (-55,55%), como la liza, caballa, otros pescados, y mariscos y otros.

En lo que respecta a la Temperatura Superficial del Mar (TSM) en el litoral peruano, ésta presentó una banda fría a lo largo del litoral, con fuertes afloramientos costeros y anomalías negativas que oscilaron entre -1,0 °C (Paíta) y -1,7 °C (Chimbote). Este enfriamiento originó una distribución más amplia y dispersa de la anchoveta y de los otros recursos presentándose lejos de la costa. Mientras que, en el extremo norte de la costa (Tumbes) se registraron anomalías positivas (1,5 °C).

El desembarque de **anchoveta** para consumo industrial alcanzó sólo 679 toneladas, evidenciando una disminución de 94,81%. En el presente mes se registraron 31 días de veda en la zona de mayor presencia de la especie al igual que en agosto de 2009. En cambio, en la zona sur se registraron 31 días de pesca efectiva en ambos meses.

La pesca de origen continental disminuyó en 40,17%, por la menor captura de especies para la elaboración de curado en (-44,35%) y la extracción para consumo en estado fresco en (-38,46%).

Producción Acumulada: Enero - Agosto 2010

En el período enero-agosto de 2010, el sector pesca decreció en 13,57%, respecto a similar período del año anterior debido a la menor extracción de anchoveta (-21,55%), destinada a la producción de harina y aceite de pescado, alcanzando 2 937,5 miles de toneladas frente a las 3 744,4 miles de toneladas registradas en similar período de 2009.

El desembarque de especies para consumo humano directo cayó en 11,40%, por la menor disponibilidad de especies para el consumo en estado fresco (-15,57%) como bonito, jurel, caballa, liza, cabrilla, caracol, concha de abanico, cojinova, cachema, coco, lenguado, machete, raya, lorna, macha, y mariscos y otros. Asimismo, disminuyó la extracción de especies destinadas a la elaboración de congelado (-9,43%) como pota, caballa, concha de abanico, jurel, merluza, caracol, calamar, y otros pescados. También, se registró menor captura para la fabricación de enlatado (-8,12%) por la escasa presencia de caballa, jurel, bonito, machete, caracol, y otros pescados. Sin embargo, aumentó la presencia de especies para la elaboración de curado (9,00%) como otros pescados, y mariscos y otros.

De otro lado, la pesca de origen continental disminuyó en 10,34%, ante la menor extracción de especies para consumo en estado fresco en 22,32%. Sin embargo, aumentó la captura de especies para curado en 20,84%.

Sector Pesca: Agosto 2010

(Año base 1994)

Origen	Ponderación	Variación porcentual	
		2010/2009	
		Agosto	Enero-Agosto
Sector Pesca	100,00	-35,44	-13,57
Pesca Marítima	92,64	-34,75	-13,83
Consumo Directo	36,54	-34,13	-11,40
Congelado	10,48	-44,65	-9,43
Enlatado	2,20	-48,36	-8,12
Fresco	22,89	-16,45	-15,57
Curado	0,98	-55,55	9,00
Consumo Industrial	56,10	-94,82	-21,59
Anchoveta	48,20	-94,81	-21,55
Otras Especies	7,90	-100,00	-100,00
Pesca Continental	7,36	-40,17	-10,34

Fuente: Ministerio de la Producción-Viceministerio de Pesquería.

Índice mensual del Valor Agregado del Sector Pesca: 2005-2010

(Año base 1994 = 100)

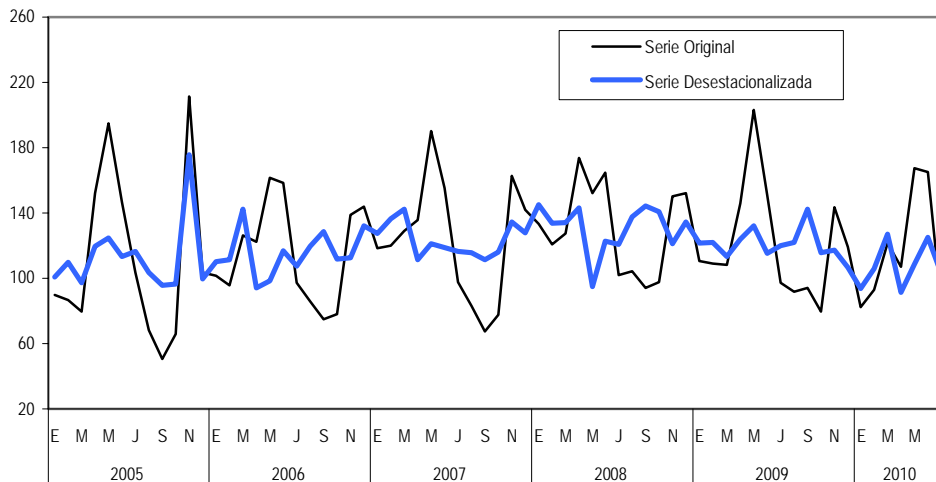

Serie desestacionalizada con el programa ARIMA X-12.

Fuente: INEI.

1.3.01 Índice de Producción del Sector Pesca, por origen y destino: 2008-2010

Año y mes	Pesca marítima										Pesca continental		
	Total	Consumo humano					Harina y aceite			Consumo humano			
		Total	Total	Congelado	Enlatado	Fresco	Curado	Total	Ancho-veta	Otras especies	Total	Fresco	Curado
<i>Índice año base 1994-100</i>													
2008													
Enero	135,62	139,18	329,26	571,87	425,68	209,90	306,82	15,36	17,80	0,45	90,77	175,45	33,92
Febrero	122,77	125,86	305,74	508,26	515,11	185,89	470,90	8,68	9,82	1,73	83,82	172,67	23,64
Marzo	129,73	132,55	308,55	586,94	369,21	166,51	513,94	17,90	20,73	0,61	94,22	179,11	39,02
Abril	176,89	183,08	250,02	519,12	195,07	124,97	416,52	139,48	162,26	0,61	98,89	181,77	44,84
Mayo	154,98	159,24	273,10	607,12	216,14	122,81	339,50	85,07	98,95	0,40	101,45	191,18	42,73
Junio	168,09	173,76	233,80	562,76	127,12	93,22	238,96	134,64	156,72	-	96,75	166,35	50,90
Julio	103,92	102,36	243,11	541,15	260,68	107,47	184,94	10,67	12,42	-	123,62	188,27	81,48
Agosto	106,55	102,03	258,21	588,15	337,70	99,86	250,73	0,29	0,34	-	163,55	287,39	85,90
Setiembre	96,16	90,02	227,89	488,19	319,74	100,35	217,65	0,22	0,26	-	173,43	346,20	60,27
Octubre	99,49	98,11	240,20	546,56	249,94	100,38	208,19	5,55	6,30	0,97	116,96	236,06	37,83
Noviembre	153,46	154,71	213,36	403,46	175,71	128,00	258,77	116,51	135,60	0,13	137,75	276,12	48,95
Diciembre	155,20	155,15	217,86	345,57	130,45	156,99	470,20	114,31	133,04	0,07	155,84	273,21	79,76
2009													
Enero	111,47	111,63	268,19	422,08	338,89	193,53	208,05	9,64	11,22	0,03	109,48	215,94	41,78
Febrero	106,40	107,72	268,12	493,20	245,97	172,77	138,00	3,24	3,60	1,03	89,76	165,67	42,53
Marzo	105,10	105,34	264,24	502,27	306,85	155,96	152,56	1,84	2,08	0,36	102,05	197,49	40,50
Abril	141,51	143,38	230,79	441,31	194,96	142,60	119,77	86,45	100,61	0,09	117,86	213,53	56,44
Mayo	206,74	214,31	245,59	488,97	220,42	142,54	106,52	193,93	225,74	-	111,42	206,41	48,71
Junio	147,09	150,88	255,78	578,27	203,40	120,78	78,13	82,54	96,08	-	99,45	182,70	46,40
Julio	86,03	83,50	188,50	381,40	118,28	109,15	136,59	15,11	17,59	-	117,82	226,16	51,14
Agosto	87,23	82,13	206,09	380,97	198,85	128,11	173,98	1,38	1,60	0,02	151,52	281,69	71,63
Setiembre	93,35	89,55	226,61	449,18	171,39	125,47	332,79	0,28	0,32	-	141,19	255,50	67,17
Octubre	80,44	76,12	191,65	312,07	199,14	132,51	268,47	0,86	1,00	-	134,83	222,01	77,57
Noviembre	140,59	142,17	176,61	220,81	247,71	137,09	467,87	119,74	139,38	-	120,57	252,22	39,46
Diciembre	123,52	122,18	158,71	210,06	136,33	132,78	265,43	98,39	114,52	0,03	140,31	270,98	61,07
2010 (P)													
Enero	82,85	80,95	169,79	229,09	90,49	150,66	160,41	23,09	26,87	-	106,69	173,35	63,78
Febrero	90,52	89,67	215,00	429,03	118,51	129,38	142,49	8,03	9,35	-	101,22	148,58	71,75
Marzo	117,86	118,50	293,30	596,92	361,09	150,84	222,25	4,64	5,40	-	109,87	160,97	75,74
Abril	103,98	103,55	254,73	533,75	302,19	124,00	218,26	5,08	5,91	-	109,35	173,35	67,77
Mayo	170,60	175,75	266,67	582,30	360,33	115,93	202,58	116,53	135,65	-	105,71	154,77	71,75
Junio	161,09	165,79	235,77	540,56	202,22	103,21	148,13	120,20	139,92	-	101,85	160,97	63,78
Julio	73,50	72,90	136,63	218,12	141,64	102,87	42,41	31,39	36,54	-	81,00	167,16	27,90
Agosto	56,32	53,59	135,75	210,86	102,69	107,04	77,34	0,07	0,08	-	90,65	173,35	39,86

Fuente: SNE - Ministerio de la Producción (PRODUCE).

1.3.02 Volumen mensual de la pesca desembarcada, por origen y destino: 2008-2010

Año y mes	Pesca marítima								Pesca continental	
	Total	Total	Congelado	Enlatado	Fresco	Curado	Anchoveta	Otras especies	Fresco	Curado
<i>Miles de toneladas métricas brutas</i>										
2008										
Enero	289,74	285,93	61,11	33,15	43,35	2,29	145,39	0,64	2,83	0,85
Febrero	228,19	224,68	59,62	37,80	41,09	3,48	80,21	2,47	2,79	0,59
Marzo	308,91	304,95	65,82	31,51	33,86	3,59	169,30	0,87	2,89	0,98
Abril	1 419,99	1 415,84	52,16	10,50	24,44	2,82	1 325,05	0,87	2,94	1,13
Mayo	905,55	901,29	56,92	9,52	23,73	2,48	808,07	0,57	3,09	1,07
Junio	1 375,70	1 371,64	61,14	9,41	19,49	1,77	1 279,84	-	2,69	1,28
Julio	196,03	190,85	53,29	13,60	20,96	1,58	101,42	-	3,04	2,04
Agosto	101,59	94,70	56,58	14,22	19,32	1,80	2,78	-	4,64	2,16
Setiembre	95,96	88,67	50,45	14,13	20,26	1,74	2,09	-	5,59	1,51
Octubre	147,28	142,36	57,80	10,48	19,69	1,56	51,45	1,38	3,81	0,95
Noviembre	1 187,05	1 181,24	39,81	7,93	24,04	1,95	1 107,32	0,18	4,46	1,23
Diciembre	1 167,32	1 160,77	32,00	8,16	30,94	3,12	1 086,46	0,10	4,41	2,00
2009										
Enero	212,67	208,05	49,67	27,89	36,83	2,00	91,62	0,04	3,49	1,05
Febrero	143,14	139,35	55,86	18,66	32,45	1,50	29,42	1,47	2,68	1,07
Marzo	123,37	119,07	51,42	18,32	30,19	1,64	16,98	0,52	3,19	1,02
Abril	918,16	913,20	49,60	11,30	29,25	1,32	821,60	0,13	3,45	1,42
Mayo	1 959,43	1 954,76	59,75	20,43	29,93	1,22	1 843,43	-	3,33	1,22
Junio	893,67	889,48	67,01	12,30	24,59	0,99	784,59	-	2,95	1,16
Julio	222,19	217,20	43,54	6,54	22,02	1,48	143,63	-	3,65	1,28
Agosto	95,60	89,20	38,52	11,34	24,71	1,51	13,09	0,03	4,55	1,80
Setiembre	91,34	85,41	46,09	9,85	24,28	2,54	2,64	-	4,13	1,69
Octubre	82,23	76,58	30,25	10,38	25,52	2,25	8,18	-	3,59	1,95
Noviembre	1 202,16	1 197,05	20,92	8,87	25,36	3,65	1 138,24	-	4,07	0,99
Diciembre	991,01	985,07	15,71	6,50	25,31	2,29	935,22	0,05	4,38	1,53
2010 (P)										
Enero	276,48	272,08	18,63	3,64	28,94	1,42	219,45	-	2,80	1,60
Febrero	152,74	148,54	42,42	3,30	25,08	1,38	76,36	-	2,40	1,80
Marzo	146,05	141,55	59,38	9,13	27,23	1,75	44,06	-	2,60	1,90
Abril	143,02	138,52	52,05	14,57	21,76	1,85	48,30	-	2,80	1,70
Mayo	1 207,67	1 203,37	59,32	12,75	21,92	1,66	1 107,72	-	2,50	1,80
Junio	1 233,26	1 229,06	55,10	10,30	19,90	1,17	1 142,60	-	2,60	1,60
Julio	348,51	345,11	19,11	7,59	19,69	0,34	298,37	-	2,70	0,70
Agosto	49,35	45,55	18,23	5,44	20,70	0,50	0,68	-	2,80	1,00

Fuente: SNE - Ministerio de la Producción (PRODUCE).

1.3.03 Desembarque de anchoveta para elaboración de harina,
según región y puerto: 2009-2010

Región y puerto	2009 (P)					2010 (P)							
	Ago	Set	Oct	Nov	Dic	Ene	Feb	Mar	Abr	May	Jun	Jul	Ago
	<i>Toneladas métricas brutas</i>												
Total	13 085	2 640	8 176	1 139 282	934 795	219 448	76 362	44 060	48 296	1 107 724	1 142 598	298 374	679
Región norte	-	-	-	461 249	255 781	38 445	-	-	585	588 634	819 118	249 959	-
Paita	-	-	-	1 640	2 561	4 114	-	-	-	7 464	72 451	-	-
Parachique	-	-	-	4 416	18 862	2 768	-	-	-	4 897	6 338	-	-
Bayóvar	-	-	-	12 377	34 305	2 771	-	-	-	16 911	71 708	-	-
Chicama	-	-	-	67 727	13 945	-	-	-	-	183 974	223 364	54 209	-
Coishco	-	-	-	85 881	47 936	415	-	-	585	79 444	94 525	21 653	-
Chimbote	-	-	-	190 327	88 082	28 377	-	-	-	226 694	250 640	104 857	-
Samanco	-	-	-	54 697	14 285	-	-	-	-	35 369	52 765	36 475	-
Huarmey	-	-	-	44 184	35 805	-	-	-	-	33 881	47 327	32 765	-
Región centro	-	-	-	622 560	491 254	114 861	-	-	-	476 822	312 588	31 929	-
Supé	-	-	-	81 997	31 797	-	-	-	-	18 589	21 396	12 203	-
Végüeta	-	-	-	39 565	21 241	-	-	-	-	9 079	1 630	-	-
Huacho	-	-	-	25 366	8 919	-	-	-	-	10 897	7 897	780	-
Chancay	-	-	-	85 809	50 909	15 067	-	-	-	78 091	38 535	6 964	-
Callao	-	-	-	159 735	75 261	2 955	-	-	-	132 012	100 322	11 892	-
Tambo de Mora	-	-	-	61 064	96 039	31 054	-	-	-	63 050	34 813	-	-
Pisco	-	-	-	169 024	207 088	65 785	-	-	-	165 104	107 995	90	-
Región sur	13 085	2 640	8 176	55 473	187 760	66 142	76 362	44 060	47 711	42 268	10 892	16 486	679
Atico	338	-	6 112	31 815	48 561	-	-	-	-	6 175	2 026	10 072	-
Quilca	1 751	676	-	4 289	5 311	718	-	-	-	-	-	-	-
La Planchada	2 190	301	692	10 488	35 610	2 753	1 712	-	131	5 065	221	4 375	-
Matarani	285	-	-	5 589	18 895	870	384	1 055	-	2 398	-	-	-
Mollendo	-	-	-	2 975	14 060	61 801	512	204	853	5	-	229	-
Ilo	8 521	1 663	1 372	317	65 323	-	73 754	42 801	46 727	28 625	8 645	1 810	679

Fuente: SNE - Ministerio de la Producción (PRODUCE).

Desembarque de anchoveta para elaboración
de harina: 2007-2010

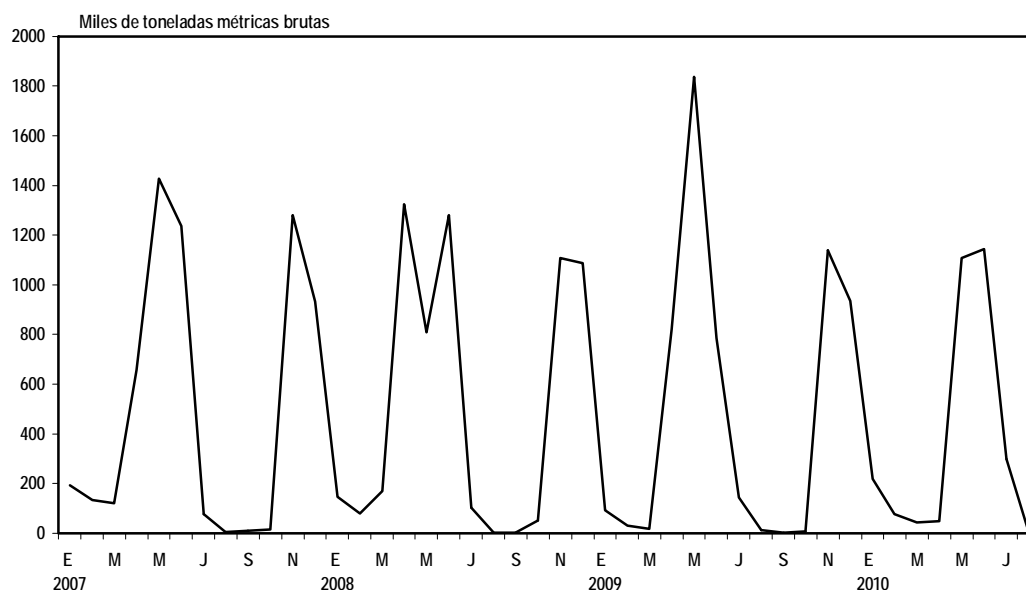

1.3.04 Desembarque de recursos hidrobiológicos para elaboración de enlatado,
según región y puerto: 2009-2010

Región y puerto	2009 (P)					2010 (P)							
	Ago	Set	Oct	Nov	Dic	Ene	Feb	Mar	Abr	May	Jun	Jul	Ago
<i>Toneladas métricas brutas</i>													
Total	11 383	10 117	10 421	10 034	7 112	3 642	3 300	9 131	14 573	12 721	10 304	7 590	5 438
Región norte	9 868	9 407	9 276	9 282	6 628	2 855	2 081	8 081	12 634	11 651	8 914	6 408	4 240
- Paita	1 285	1 515	238	695	54	695	258	1 964	1 237	2 777	538	547	555
- Parachique	-	-	-	-	-	63	258	193	139	149	180	75	53
- Coishco	3 372	3 354	3 875	4 549	2 418	616	745	2 575	3 737	3 632	3 378	2 160	1 183
- Chimbote	5 211	4 538	5 163	4 038	4 156	1 481	820	3 339	7 521	4 989	4 748	3 574	2 351
- Samanco	-	-	-	-	-	-	-	10	-	104	70	52	98
Región centro	1 208	704	1 111	643	406	682	1 033	842	1 897	1 061	1 325	1 154	1 164
- Supe	-	-	3	-	-	-	124	165	112	65	109	72	140
- Huacho	-	-	-	20	25	127	-	-	-	74	-	-	-
- Chancay	146	84	213	90	73	105	-	-	-	38	84	87	100
- Callao	836	613	858	365	303	418	649	357	1 607	659	880	791	806
- Pisco	226	7	37	168	5	32	260	320	178	225	252	204	118
Región sur	307	6	34	109	78	105	186	208	42	9	65	28	34
- Ilo	41	-	27	102	78	-	40	62	39	-	64	-	-
- Tacna	266	6	7	7	-	105	146	146	3	9	1	28	34

Fuente: SNE - Ministerio de la Producción (PRODUCE).

1.3.05 Volumen de transformación de productos pesqueros,
según giro industrial: 2009-2010

Giro industrial	2009 (P)					2010 (P)							
	Ago	Set	Oct	Nov	Dic	Ene	Feb	Mar	Abr	May	Jun	Jul	Ago
<i>Miles de toneladas métricas brutas</i>													
Enlatado	6,4	5,2	6,5	5,6	3,7	2,1	1,9	4,4	8,1	6,8	6,0	4,1	3,1
Marítimo	6,4	5,2	6,5	5,6	3,7	2,1	1,9	4,4	8,1	6,8	6,0	4,1	3,1
Congelado	15,4	22,3	14,0	11,2	7,8	10,4	21,1	28,9	25,4	28,3	28,5	9,4	9,3
Marítimo	15,3	22,2	13,9	11,2	7,8	10,4	21,1	28,9	25,4	28,3	28,5	9,4	9,3
Curado	1,6	1,8	1,9	1,6	1,8	1,3	1,4	1,6	1,6	1,6	1,2	0,5	0,6
Marítimo	0,8	1,1	1,1	1,2	1,1	0,6	0,6	0,8	0,9	0,8	0,5	0,1	0,2
Continental	0,8	0,7	0,8	0,4	0,7	0,7	0,8	0,8	0,7	0,8	0,7	0,4	0,4
Harina de pescado	2,9	0,6	1,8	252,2	220,9	52,0	17,8	10,2	11,2	254,9	272,0	72,1	0,1
Aceite crudo	0,1	0,1	0,1	36,0	40,0	4,5	1,0	0,6	1,5	69,9	71,4	11,4	-

Fuente: SNE - Ministerio de la Producción (PRODUCE).

1.3.06 Volumen de exportación de productos hidrobiológicos,
según tipo de utilización: 2009-2010

Tipo de utilización	2009					2010 (P)							
	Ago	Set	Oct	Nov	Dic	Ene	Feb	Mar	Abr	May	Jun	Jul	Ago
<i>Miles de toneladas métricas brutas</i>													
Consumo humano directo													
Total	29,3	30,8	20,1	17,7	17,0	10,0	22,6	38,1	32,5	30,4	44,2	17,3	16,7
Enlatado	2,1	2,4	2,0	2,5	2,5	1,4	1,7	1,5	1,6	1,4	2,0	1,5	1,2
Congelado	27,0	28,1	17,8	14,7	14,0	8,4	20,6	36,3	30,6	28,8	41,9	15,4	13,5
Curado	0,2	0,3	0,4	0,4	0,5	0,2	0,3	0,3	0,3	0,2	0,3	0,4	2,0
Consumo humano indirecto													
Total	182,1	66,9	58,9	46,4	154,9	128,4	145,5	136,7	57,3	30,1	126,9	244,0	141,8
Harina de pescado	130,9	49,9	31,1	31,1	140,3	106,0	130,2	115,9	52,2	18,3	109,0	193,0	119,5
Aceite Crudo	51,2	17,0	27,8	15,3	14,6	22,4	15,3	20,8	5,1	11,8	17,9	51,0	22,3
Otros 1/	2,9	1,9	4,1	1,9	1,5	3,6	3,5	4,9	4,5	4,9	4,7	8,3	2,5
<i>Miles de toneladas métricas brutas acumuladas</i>													
Consumo humano directo													
Total	266,1	297,0	317,1	334,8	351,8	10,0	32,6	70,7	103,2	133,6	177,8	195,1	211,8
Enlatado	23,1	25,5	27,4	30,0	32,5	1,4	3,1	4,6	6,2	7,6	9,6	11,1	12,3
Congelado	241,2	269,4	287,1	301,9	315,9	8,4	29,0	65,3	95,9	124,7	166,6	182,0	195,5
Curado	1,8	2,2	2,5	3,0	3,4	0,2	0,5	0,8	1,1	1,3	1,6	2,0	4,0
Consumo humano indirecto													
Total	1 508,5	1 575,4	1 634,3	1 680,7	1 835,5	128,4	273,9	410,6	467,9	498,0	624,9	868,9	1 010,7
Harina de pescado	1 295,0	1 344,8	1 376,0	1 407,0	1 547,3	106,0	236,2	352,1	404,3	422,6	531,6	724,6	844,1
Aceite Crudo	213,5	230,5	258,3	273,6	288,2	22,4	37,7	58,5	63,6	75,4	93,3	144,3	166,6
Otros 1/	27,2	29,1	33,2	35,1	36,6	3,6	7,1	12,0	16,5	21,4	26,1	34,4	36,9

1/ De 1998 al 2005 Consumo no Alimenticio. A partir del 2006, agregan Otros Aceites.

Fuente: SNE - Ministerio de la Producción (PRODUCE).

Exportación de harina de pescado: 2007-2010

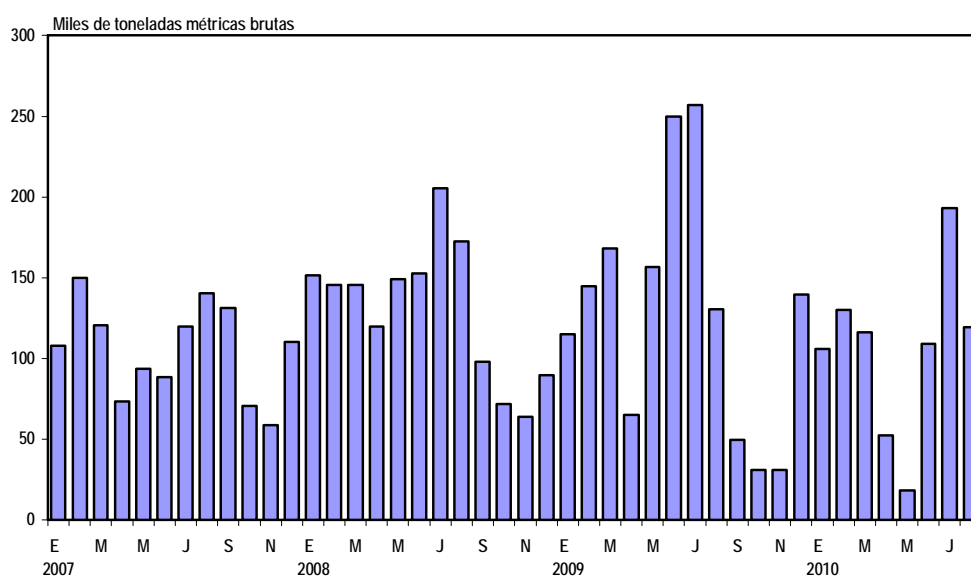

1.4.- Sector Minería e Hidrocarburos

El sector minería e hidrocarburos en agosto de 2010 experimentó una contracción de 5,59%, con referencia al nivel de producción de similar mes de 2009, luego de dos meses de crecimiento continuo, como consecuencia de la evolución negativa de la actividad minero metálica en 12,19%, determinada principalmente por la caída en la producción de oro, zinc y cobre. Esta situación fue atenuada en forma parcial por el incremento de 43,11% en la extracción de hidrocarburos, determinado por la mayor extracción de gas natural (159,76%), en especial de la empresa Pluspetrol Perú en los lotes 88 y 56, este último ante la puesta en marcha de la planta de licuefacción de gas Perú LNG en mayo 2010 para la exportación; seguido por el incremento de 7,06% en la producción de hidrocarburos líquidos.

Minería Metálica

El retroceso de la minería metálica se derivó de la menor producción de la mayoría de metales componentes de la estructura productiva, siendo los productos de mayor incidencia negativa en el resultado mensual el oro con una contracción de 25,43%, zinc -8,66% y cobre con -4,34%, coadyuvado por los niveles descendentes en la producción de plata -6,75%, plomo -10,63% y estaño -10,98%. En tanto que, el molibdeno (30,26%) y hierro (13,93%) permanecieron en ascenso, el primer producto desde febrero 2010 y el segundo a partir de noviembre 2009.

La producción de oro mantuvo una tendencia decreciente por siete meses sucesivos con una disminución de 25,43%, como efecto de las bajas en los volúmenes de extracción de las principales productoras Barrick Misquichilca -64,47% y Yanacocha -36,43%, atribuido al menor contenido metálico en los concentrados procesados, además en el caso de la unidad Pierina de Barrick por la reducción gradual en su nivel de producción ante la proximidad del cierre de la mina cuya vida útil se proyecta hasta mediados del año 2013. En el mismo sentido, presentaron volúmenes descendentes San Simón, Chancadora Centauro, Ares, Arasi, Xstrata Tintaya, Arirahua, Condestable, entre las de mayor influencia en el resultado mensual.

La producción de zinc decreció en 8,66%, tras cuatro meses de crecimiento continuo, debido al desempeño contractivo de las compañías Antamina -41,97% y en menor magnitud por las bajas reportadas en El Brocal, Caudalosa, Volcan, Atacocha y Pan

Sector Minería e Hidrocarburos: Agosto 2010
(Año Base 1994)

Productos	Ponderación	Variación porcentual	
		2010/2009	
		Agosto	Enero-Agosto
Minería e Hidrocarburos	100,00	-5,59	-0,23
Minería Metálica	79,44	-12,19	-3,19
Cobre	19,82	-4,34	-1,61
Zinc	20,22	-8,66	1,04
Oro	18,80	-25,43	-9,32
Plata	9,03	-6,75	-4,55
Hierro	4,27	13,93	30,81
Plomo	3,75	-10,63	-11,61
Estaño	3,01	-10,98	-3,30
Molibdeno	0,52	30,26	34,40
Hidrocarburos	20,56	43,11	21,95
Petróleo 1/	20,06	7,06	9,78
Gas Natural	0,50	159,76	65,82

1/ Incluye líquidos de gas natural.

Fuente: Ministerio de Energía y Minas - PERUPETRO S.A.

Índice mensual del Valor Agregado del Sector Minería e Hidrocarburos: 2005-2010
(Año base 1994=100)

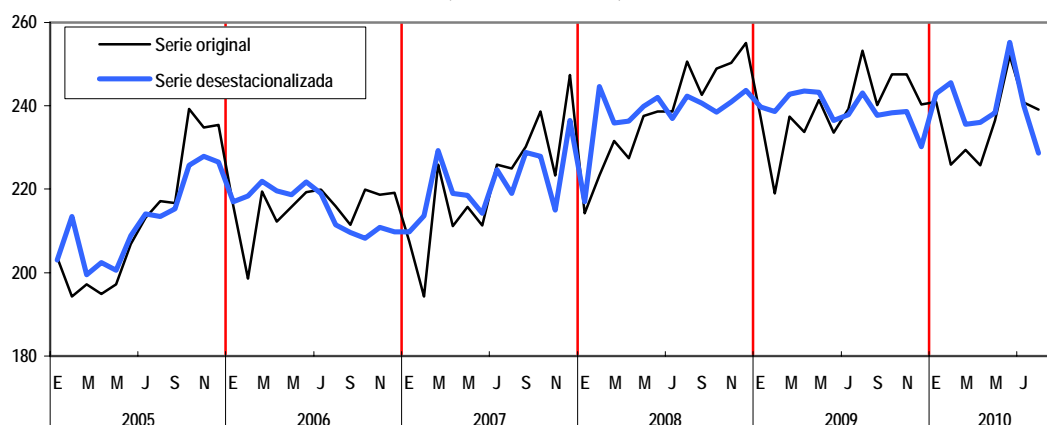

Serie desestacionalizada con el programa ARIMA X-12.
Fuente: INEI.

American Silver, no obstante el ascenso productivo de Minera Los Quenuales por el reinicio de operaciones desde abril, en su unidad Iscaycruz que estuvo paralizado por trece meses, además de la mayor producción en Sociedad Minera Corona, Huallanca, Colquisiri, Administradora Chungar y Santa Luisa.

La producción de **cobre** decreció en 4,34% como consecuencia de la caída en los volúmenes de producción de Antamina -9,91% y Xstrata Tintaya -33,45%, a los que se sumaron Milpo, Southern Perú Copper Corporation, Sociedad Minera El Brocal, Pan American Silver, Sociedad Minera Corona, Raura y Condestable. La menor actividad en Xstrata Tintaya está relacionada con la proximidad del cierre de la mina cuya ejecución progresiva está programada entre el 2012 y 2016.

De igual forma, la producción de **plata** se redujo en 6,75% determinada fundamentalmente por la menor actividad en la Compañía Minera Ares (-32,55%) al encontrarse en marcha el plan de cierre de la unidad Ares programado para fines de 2010. Cabe precisar que, en abril 2009 se realizó el cierre de las operaciones en la unidad Selene por la baja calidad de las reservas, razón por la cual la empresa Ares registra caídas progresivas en su producción de plata y oro. Asimismo, se reportaron bajas en los niveles de extracción de Pan American Silver, Volcan, Casapalca, Barrick Misquichilca, Yanacocha, Suyamarca y Antamina.

A su vez, la contracción productiva del **plomo** (-10,63%) fue influenciada por los volúmenes descendentes obtenidos en Volcan, Caudalosa, Pan American Silver, El Brocal, Santa Luisa y Casapalca. En el caso del **estaño** (-10,98%) respondió a la menor actividad de Minsur en la explotación de la mina San Rafael, la cual también se encuentra en proceso de cierre de operaciones.

En contraste, la expansión de 13,93% en los volúmenes de extracción de **hierro**, se originó por el mayor procesamiento de Shougang Hierro Perú en base a la creciente demanda en el mercado externo, reflejada en el incremento nominal de 74,5% en la exportación del metal. Finalmente, el ascenso de 30,26% en la producción de **molibdeno** se derivó de la mayor actividad en Southern Perú Copper Corporation y la contribución de Sociedad Minera Cerro Verde, por efecto de la paralización de operaciones entre abril y agosto de 2009 debido a la baja cotización del producto.

En el ámbito externo, los **precios de los metales** en agosto 2010 presentaron un comportamiento generalizado al alza, con la recuperación en los precios de los metales preciosos tras la caída en el mes previo y la continuidad en el ascenso de la cotización de los metales básicos a partir de julio. Los niveles de existencias de la mayoría de los metales básicos en las bolsas de metales descendieron tras la reducción en la producción en un contexto de evolución más lenta de la demanda, especialmente en China.

La evolución de la actividad económica mundial continúa mostrando una trayectoria ascendente y en correspondencia el comercio internacional mantiene su solidez, no obstante se registra una cierta desaceleración en los últimos meses. En este escenario, la exportación nominal de productos mineros presenta una evolución dinámica al crecer en 27,80% durante el mes de agosto de 2010 con tasas de variación positiva en los envíos de cobre 50,20%, hierro 142,73%, plomo 69,65% y zinc 42,97%.

Producción de Hidrocarburos

La producción de **hidrocarburos** en agosto de 2010 registró una expansión de 43,11%, la tasa de crecimiento más alta de la historia, como resultado del importante avance de 159,76% en la extracción de gas natural, sustentada en la demanda del recurso para su licuefacción y exportación, coadyuvada por el requerimiento del sector eléctrico lo cual se evidencia en el aumento de 25,60% en el consumo de gas por parte de las centrales térmicas, especialmente en Kallpa y Santa Rosa, además de la demanda en los sectores industrial, comercial, transporte y para consumo domiciliario.

La extracción de **gas natural** alcanzó un volumen de 30 326,4 millones de pies cúbicos (mpc), mayor en 18 651,5 mpc al nivel obtenido en agosto 2009, por el aporte determinante del lote 56 (51,92% del total producido) en operación desde febrero del presente año, y el aumento en las actividades de explotación del lote 88, ambos de Pluspetrol Perú, de Petrobras, Graña y Montero Petrolera y la contribución de Petrolera Monterrico que reporta producción desde julio pasado. En tanto que, las contratistas Aguaytía, Savia Perú, Sapet y Olympic experimentaron bajas en su nivel de extracción.

La producción de hidrocarburos líquidos en el mes de referencia registró los 4 886,3 miles de barriles (mb) y superó en 322,1 mb al volumen obtenido en agosto de 2009, como efecto de la mayor actividad productora de las contratistas Pluspetrol Perú Corporation, Savia Perú, Pluspetrol Norte Olympic y GMP; mientras que, las otras compañías reportaron bajas en su producción.

Producción Acumulada: Enero - Agosto 2010

Al octavo mes del año 2010, el sector minería e hidrocarburos presentó una ligera variación negativa de 0,23%, como consecuencia de la contracción de la actividad minera metálica en 3,19% vinculada a la reducción en los niveles de producción de metales preciosos, como cobre, plomo y estaño, siendo los metales de mayor impacto en el resultado del subsector el oro con -9,32%, cobre -1,61% y plata con -4,55%. En tanto que, la producción de hidrocarburos alcanzó una expansión acumulada de 21,95%, ante el dinamismo de la explotación de gas natural en 65,82% y en menor magnitud de la extracción de hidrocarburos líquidos en 9,78%.

El importante avance del subsector hidrocarburos refleja la evolución dinámica de la actividad de extracción de gas natural que se sustenta básicamente en la mayor actividad productora de la compañía Pluspetrol Perú Corporation, coadyuvado por aumento productivo de Petrobras, Sapet, Savia Perú y el aporte de Petrolera Monterrico; y está asociado al desarrollo sostenido del mercado de gas en el país, lo cual se refleja en la mayor utilización del recurso para la generación eléctrica que se incrementó en 26,83%, para el transporte automotriz, el consumo industrial, comercial y residencial; a lo que se sumó, a partir de mayo 2010, el abastecimiento de la planta de licuefacción del gas natural para su procesamiento y exportación del recurso. A su vez, la expansión productiva de hidrocarburos líquidos fue determinado por la mayor actividad de explotación de Pluspetrol Perú Corporation en el lote 88, Pluspetrol Norte en el lote 1-AB, Savia Perú, Olympic, Sapet y BPZ Energy.

Variación acumulada del Valor Agregado del Sector
Minería e Hidrocarburos: 2000-2010 (*)
(Enero-Agosto)

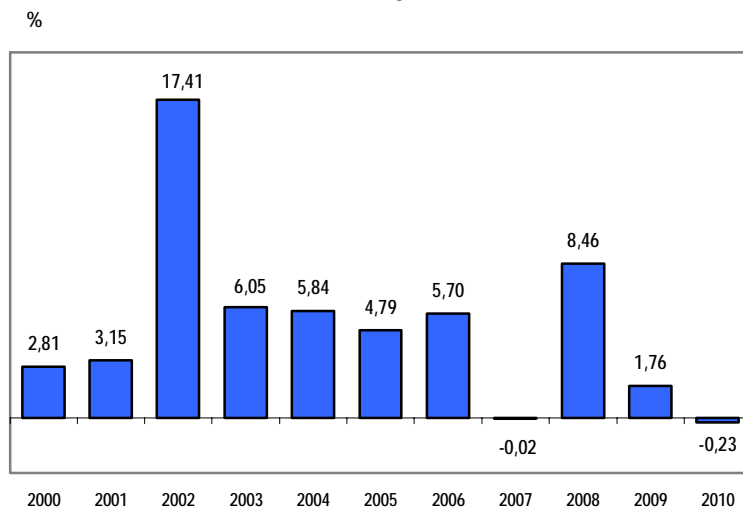

(*) Respecto a similar período del año anterior.
Fuente: INEI.

1.4.01 Índice y variación porcentual de la producción de
minería metálica e hidrocarburos: 2008-2010

Año y mes	Índice Año base 1994 = 100			Variación porcentual					
	Total	Minería metálica	Hidrocar- buros	Mensual 1/			Acumulada 2/		
				Total	Minería metálica	Hidrocar- buros	Total	Minería metálica	Hidrocar- buros
2008									
Ene	219,50	249,00	105,50	2,76	3,67	-4,84	2,76	3,67	-4,84
Feb	228,63	260,03	107,30	14,56	15,00	10,60	8,46	9,16	2,36
Mar	236,76	271,70	101,76	2,22	2,32	1,26	6,22	6,68	2,00
Abr	233,03	264,54	111,31	7,57	7,28	10,30	6,56	6,83	4,05
May	243,37	276,87	113,91	9,83	10,96	0,23	7,23	7,67	3,22
Jun	244,69	277,12	119,40	12,70	13,65	4,82	8,14	8,66	3,51
Jul	244,94	275,24	127,89	5,66	5,39	7,89	7,77	8,17	4,19
Ago	256,77	291,27	123,50	11,35	11,49	10,11	8,24	8,60	4,96
Set	249,02	280,45	127,55	5,54	4,83	11,93	7,92	8,16	5,77
Oct	255,83	284,79	143,95	4,59	2,75	21,25	7,55	7,57	7,44
Nov	257,34	286,75	143,72	12,40	10,91	25,33	8,00	7,88	9,13
Dic	262,12	292,04	146,54	3,41	1,41	21,91	7,58	7,27	10,28
2009 P/									
Ene	242,90	268,50	144,02	10,66	7,83	36,52	10,66	7,83	36,52
Feb	224,24	250,34	123,42	-1,92	-3,73	15,02	4,25	1,93	25,68
Mar	242,76	268,68	142,63	2,54	-1,11	40,16	3,65	0,87	30,36
Abr	239,49	268,27	128,30	2,77	1,41	15,26	3,43	1,01	26,42
May	247,33	275,55	138,31	1,63	-0,48	21,43	3,05	0,70	25,36
Jun	239,39	266,25	135,64	-2,16	-3,92	13,60	2,14	-0,10	23,23
Jul	245,59	270,31	150,07	0,26	-1,79	17,34	1,87	-0,35	22,28
Ago	259,52	287,72	150,57	1,07	-1,22	21,92	1,76	-0,47	22,23
Set	246,37	271,81	148,07	-1,06	-3,08	16,08	1,43	-0,77	21,47
Oct	254,54	281,39	150,84	-0,50	-1,20	4,78	1,23	-0,81	19,44
Nov	254,51	282,21	147,51	-1,10	-1,58	2,64	1,00	-0,89	17,62
Dic	247,08	272,09	150,48	-5,74	-6,83	2,68	0,40	-1,41	16,13
2010 P/									
Ene	246,86	271,16	152,98	1,63	0,99	6,22	1,63	0,99	6,22
Feb	231,34	253,66	145,12	3,17	1,33	17,58	2,37	1,15	11,46
Mar	234,65	254,77	156,88	-3,34	-5,18	9,99	0,41	-1,01	10,95
Abr	231,35	252,44	149,89	-3,40	-5,90	16,82	-0,55	-2,25	12,35
May	242,16	263,19	160,92	-2,09	-4,49	16,35	-0,87	-2,71	13,17
Jun	258,28	278,56	179,93	7,89	4,62	32,66	0,59	-1,49	16,42
Jul	247,17	260,41	196,03	0,64	-3,66	30,62	0,60	-1,81	18,64
Ago	245,01	252,65	215,49	-5,59	-12,19	43,11	-0,23	-3,19	21,95

1/ Respecto a similar mes del año anterior.

2/ Respecto a similar periodo del año anterior.

Fuente: Ministerio de Energía y Minas (MEM) - PERUPETRO S.A.

Índice de producción de Minería e Hidrocarburos: 2008-2010
(Año base 1994=100)

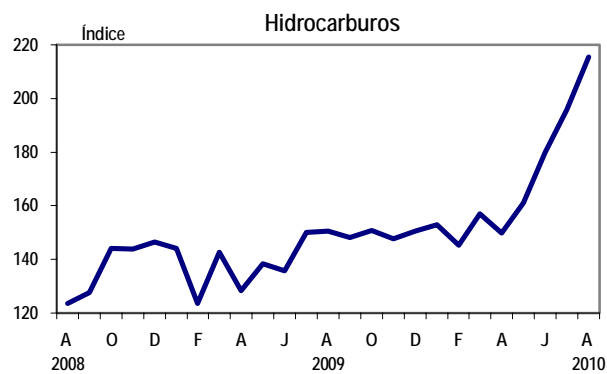
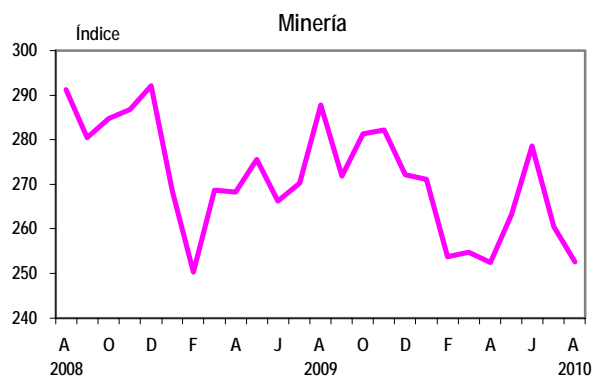

1.4.02 Volumen de producción de minerales metálicos: 2008-2010

Año y mes	Contenido recuperado								Contenido fino							
	Cobre	Zinc	Oro 1/ KR	Plata KR	Hierro TMR	Plomo TMR	Estaño TMR	Molib- deno TMR	Cobre	Zinc	Oro 1/ KF	Plata KF	Hierro TMF	Plomo TMF	Estaño TMF	Molib- deno TMF
	TMR	TMR	KR	KR	TMR	TMR	TMR	TMR	TMF	TMF	KF	KF	TMF	TMF	TMF	TMF
2008																
Ene	67 567	111 051	14 025	264 832	397 823	26 019	2 767	763	72 198	129 759	14 437	281 688	397 823	28 265	3 185	795
Feb	82 028	102 411	14 284	252 540	377 569	24 077	2 656	1 723	87 651	119 664	14 704	268 614	377 569	26 156	3 056	1 794
Mar	86 071	112 643	13 969	272 768	543 942	25 322	2 985	1 493	91 971	131 620	14 379	290 130	543 942	27 508	3 435	1 555
Abr	84 334	106 900	14 062	274 307	422 420	24 677	2 750	1 203	90 115	124 909	14 475	291 767	422 420	26 807	3 164	1 253
May	87 957	114 628	14 335	292 180	467 799	26 237	2 954	1 288	93 987	133 939	14 756	310 778	467 799	28 502	3 399	1 341
Jun	85 235	121 722	14 050	281 733	591 505	26 290	2 850	1 341	91 078	142 229	14 463	299 665	591 505	28 559	3 280	1 397
Jul	89 961	115 184	13 975	289 574	280 260	27 267	2 887	1 674	96 128	134 588	14 386	308 006	280 260	29 621	3 322	1 743
Ago	89 156	127 385	15 218	304 628	495 661	27 619	2 769	1 243	95 268	148 846	15 665	324 018	495 661	30 003	3 187	1 295
Set	86 175	110 729	15 565	292 478	401 509	27 756	2 813	1 513	92 082	129 383	16 023	311 094	401 509	30 152	3 237	1 576
Oct	88 094	119 088	15 246	293 865	470 091	27 427	2 914	1 126	94 133	139 151	15 694	312 569	470 091	29 794	3 353	1 173
Nov	95 507	105 399	15 505	311 447	351 217	26 881	2 834	1 554	102 054	123 155	15 960	331 270	351 217	29 202	3 262	1 619
Dic	94 636	124 399	14 501	335 008	443 481	28 113	2 743	1 132	101 123	145 356	14 928	356 331	443 481	30 540	3 156	1 179
2009 P/																
Ene	86 241	117 035	13 462	285 996	341 633	25 041	2 725	1 416	92 153	136 751	13 858	304 200	341 633	27 203	3 135	1 475
Feb	79 765	97 422	13 642	288 380	330 019	22 309	2 483	815	85 233	113 834	14 043	306 736	330 019	24 235	2 857	849
Mar	84 647	101 716	15 197	300 418	356 440	23 413	2 627	873	90 449	118 852	15 644	319 540	356 440	25 435	3 023	910
Abr	83 676	104 875	15 113	293 939	369 521	22 608	2 782	723	89 412	122 543	15 557	312 648	369 521	24 560	3 201	753
May	88 460	104 832	15 172	307 728	441 336	23 872	2 664	817	94 524	122 492	15 618	327 315	441 336	25 933	3 066	851
Jun	87 110	103 409	14 222	296 171	404 455	23 201	2 783	759	93 081	120 830	14 640	315 022	404 455	25 204	3 203	791
Jul	81 758	108 372	15 239	301 773	299 256	23 437	2 869	1 115	87 362	126 629	15 687	320 981	299 256	25 460	3 302	1 161
Ago	87 948	114 106	16 191	318 584	435 738	23 264	2 843	1 015	93 977	133 329	16 667	338 862	435 738	25 272	3 271	1 057
Set	86 870	93 357	15 865	307 526	382 832	21 921	2 704	1 115	92 825	109 084	16 331	327 100	382 832	23 813	3 111	1 162
Oct	92 268	117 231	14 653	313 052	264 724	22 788	2 809	1 149	98 593	136 980	15 084	332 978	264 724	24 756	3 233	1 197
Nov	90 119	118 520	14 901	306 757	416 767	23 471	2 521	982	96 296	138 487	15 339	326 283	416 767	25 497	2 900	1 023
Dic	91 756	110 673	13 537	303 064	446 748	23 055	2 780	1 023	98 046	129 318	13 935	322 354	446 748	25 045	3 199	1 066
2010 P/																
Ene	82 684	106 905	15 481	279 283	450 063	21 591	2 639	1 162	88 352	124 914	15 936	297 060	450 063	23 455	3 037	1 210
Feb	76 653	101 908	14 502	255 614	452 278	19 810	2 536	918	81 907	119 076	14 928	271 884	452 278	21 520	2 919	956
Mar	80 906	98 790	13 364	277 299	592 298	20 696	2 842	1 253	86 453	115 433	13 757	294 949	592 298	22 483	3 271	1 305
Abr	83 257	107 574	12 001	294 798	443 013	20 985	2 735	1 217	88 964	125 697	12 354	313 562	443 013	22 797	3 147	1 267
May	84 765	111 379	13 485	282 897	463 864	20 184	2 527	1 150	90 576	130 142	13 882	300 904	463 864	21 926	2 909	1 198
Jun	89 516	115 396	13 970	304 450	598 256	20 778	2 704	1 744	95 653	134 836	14 381	323 829	598 256	22 572	3 111	1 817
Jul	86 765	114 471	12 341	292 559	399 780	20 583	2 545	1 359	92 713	133 756	12 703	311 181	399 780	22 360	2 929	1 415
Ago	84 128	104 224	12 074	297 094	496 448	20 791	2 531	1 322	89 895	121 782	12 429	316 005	496 448	22 586	2 912	1 377

1/ Incluye la producción de lavaderos y aluviales.

KR: Kilogramo en contenido recuperado.

TMR: Tonelada métrica en contenido recuperado.

KF: Kilogramo en contenido fino.

TMF: Tonelada métrica en contenido fino.

Fuente: Ministerio de Energía y Minas (MEM).

1.4.03 Volumen de producción minera, por estrato y principales productos: 2008-2010

Año y mes	Gran y mediana minería								Pequeño productor minero y productor minero artesanal				
	Cobre TMF	Zinc TMF	Oro KF	Plata KF	Hierro TMF	Plomo TMF	Estaño TMF	Molibdeno TMF	Cobre TMF	Zinc TMF	Oro KF	Plata KF	Plomo TMF
2008													
Ene	84 811	129 207	14 061 795	277 372	397 823	28 043	3 185	795	23	552	375	4 316	222
Feb	100 268	119 191	14 369 301	265 504	377 569	25 955	3 056	1 794	10	473	335	3 110	200
Mar	105 852	130 700	13 997 587	282 688	543 942	27 178	3 435	1 555	23	920	382	7 442	330
Abr	103 526	124 290	14 116 548	286 430	422 420	26 404	3 164	1 253	26	618	358	5 337	403
May	107 908	133 115	14 391 550	307 728	467 799	28 329	3 399	1 341	14	824	365	3 049	173
Jun	103 655	141 627	14 096 065	294 664	591 505	28 185	3 280	1 397	26	602	367	5 001	374
Jul	109 183	133 902	14 034 378	302 617	280 260	29 320	3 322	1 743	30	686	352	5 388	301
Ago	108 174	148 059	15 326 168	319 536	495 661	29 699	3 187	1 295	25	786	339	4 482	304
Set	104 759	128 515	15 623 871	305 731	401 509	29 786	3 237	1 576	71	868	399	5 363	366
Oct	106 822	138 195	15 214 942	305 606	470 091	29 338	3 353	1 173	59	956	479	6 963	457
Nov	115 963	122 434	15 531 075	328 383	351 217	29 050	3 262	1 619	64	721	429	2 887	152
Dic	116 543	144 669	14 405 334	350 671	443 481	30 188	3 156	1 179	31	687	522	5 660	352
2009 P/													
Ene	106 695	136 116	13 396 863	300 730	341 633	27 059	3 135	1 475	99	636	461	3 470	144
Feb	97 661	113 356	13 689 987	300 785	330 019	23 851	2 857	849	23	478	353	5 951	384
Mar	104 367	118 098	15 226 851	314 326	356 440	25 104	3 023	910	95	754	417	5 214	330
Abr	102 899	121 868	15 183 184	307 744	369 521	24 232	3 201	753	131	675	374	4 904	328
May	107 930	122 154	15 273 366	322 057	441 336	25 669	3 066	851	146	338	345	5 258	264
Jun	106 041	120 381	14 314 338	309 720	404 455	24 978	3 203	791	194	449	326	5 302	226
Jul	100 382	126 127	15 416 850	315 757	299 256	25 140	3 302	1 161	75	502	270	5 224	320
Ago	107 582	132 546	16 357 182	333 582	435 738	24 880	3 271	1 057	135	783	310	5 280	392
Set	106 404	108 308	16 051 435	320 816	382 832	23 390	3 111	1 162	151	776	280	6 284	423
Oct	112 328	136 374	14 774 656	327 853	264 724	24 512	3 233	1 197	297	606	309	5 125	243
Nov	109 036	138 050	15 019 813	320 722	416 767	25 231	2 900	1 023	171	436	319	5 561	267
Dic	111 636	128 957	13 552 486	317 449	446 748	24 875	3 199	1 066	245	361	383	4 905	170
2010 P/													
Ene	101 630	124 339	15 627 201	292 198	450 063	23 197	3 037	1 210	279	576	309	4 862	257
Feb	93 881	118 447	14 597 390	268 411	452 278	21 347	2 919	956	135	629	331	3 473	173
Mar	99 132	114 840	13 369 949	289 718	592 298	22 232	3 271	1 305	165	593	387	5 231	250
Abr	101 020	125 158	12 045 653	309 420	443 013	22 604	3 147	1 267	188	539	308	4 142	193
May	103 244	129 525	13 520 450	296 778	463 864	21 426	2 909	1 198	212	618	361	4 126	500
Jun	108 255	134 298	13 997 784	319 831	598 256	22 399	3 111	1 817	278	538	383	3 998	173
Jul	106 121	133 200	12 313 844	304 827	399 780	22 080	2 929	1 415	344	556	389	6 354	280
Ago	102 480	121 152	12 011 781	308 590	496 448	22 135	2 912	1 377	393	630	417	7 414	451

Nota: En el caso del cobre, en el estrato de la gran y mediana minería se incluye la producción de cátodos.

TMF: Tonelada métrica en contenido fino.

KF: Kilogramo en contenido fino.

GF: Gramo en contenido fino.

Fuente: Ministerio de Energía y Minas (MEM).

Producción de cobre y zinc: 2009-2010

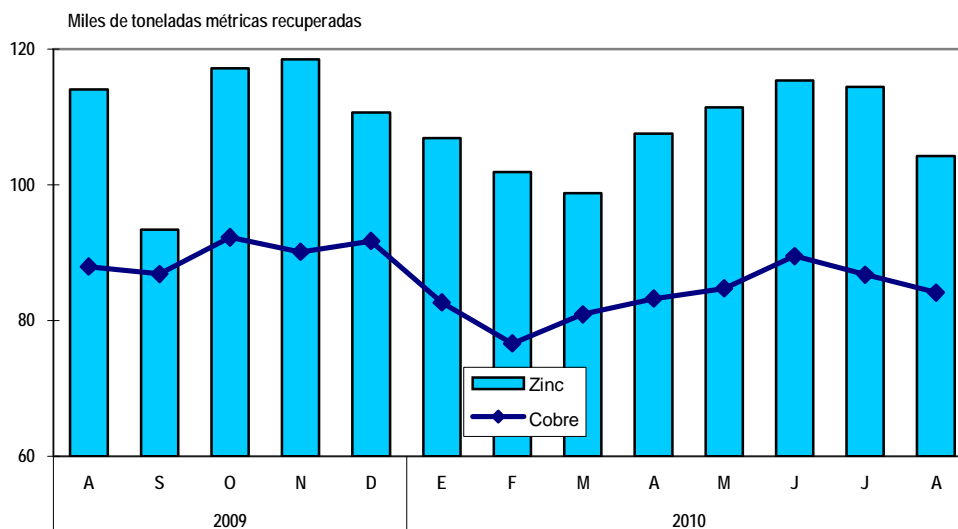

1.4.04 Volumen de producción de hidrocarburos líquidos,
por empresa: 2008-2010

Año y mes	Total	Pluspetrol Norte	Pluspetrol Peru Corporation	Savia Perú 1/	Petrobras	Sapet	Interoil	GMP
<i>Barriles</i>								
2008								
Ene	3 331 105	1 266 052	851 043	366 153	433 049	86 419	100 128	32 999
Feb	3 309 476	1 203 016	1 006 690	311 917	406 943	74 593	87 886	30 380
Mar	2 968 396	1 020 042	770 050	351 580	441 726	85 577	86 717	34 155
Abr	3 404 096	1 202 787	1 075 554	339 895	420 146	82 758	85 855	32 115
May	3 250 731	1 179 152	895 032	342 218	435 871	85 851	78 558	39 447
Jun	3 399 890	1 160 742	1 072 200	310 053	425 207	87 560	92 421	36 259
Jul	3 680 135	1 201 908	1 097 799	360 743	433 375	88 738	110 881	35 289
Ago	3 516 300	1 158 962	998 153	358 350	441 805	88 926	115 229	34 701
Set	3 708 130	1 108 889	1 318 171	323 441	418 980	86 401	115 600	33 215
Oct	4 387 305	1 102 106	1 943 972	320 421	422 047	87 162	146 692	31 370
Nov	4 421 816	1 140 408	1 885 680	358 030	445 429	80 326	153 211	30 548
Dic	4 552 996	1 141 627	2 012 725	277 610	452 081	79 547	179 465	31 563
2009								
Ene	4 601 635	1 008 362	2 043 188	400 484	442 120	84 836	199 601	31 959
Feb	3 953 643	849 839	1 837 156	302 911	387 941	77 894	171 565	27 796
Mar	4 504 000	979 926	2 114 442	343 685	418 073	85 996	190 176	30 379
Abr	4 043 808	938 019	1 798 646	306 046	400 530	79 835	173 733	29 334
May	4 259 406	717 266	2 191 926	350 208	409 390	85 955	178 561	30 796
Jun	4 068 901	724 099	2 133 850	251 011	395 520	83 911	157 996	30 062
Jul	4 579 558	974 992	2 298 816	329 653	404 131	84 624	146 897	30 171
Ago	4 564 240	936 673	2 289 011	347 109	413 519	90 419	141 928	30 257
Set	4 513 482	953 316	2 224 390	457 335	394 149	90 750	127 852	29 771
Oct	4 615 694	970 454	2 282 430	372 769	405 302	107 300	130 407	29 726
Nov	4 580 895	925 561	2 294 821	424 925	390 209	108 534	121 075	29 604
Dic	4 741 766	978 294	2 415 141	387 674	407 216	103 950	149 682	30 992
2010								
Ene	4 757 157	978 836	2 373 198	392 461	404 903	120 268	152 589	34 838
Feb	4 495 156	882 205	2 248 592	368 619	362 664	93 325	114 867	29 327
Mar	4 826 684	971 574	2 452 023	364 365	383 944	109 834	114 696	32 560
Abr	4 680 019	893 215	2 330 317	400 986	383 284	110 030	108 266	30 785
May	4 782 861	933 691	2 479 484	378 811	410 301	97 085	105 158	32 247
Jun	4 660 215	934 315	2 487 542	331 322	393 424	106 530	95 935	40 337
Jul	4 867 490	962 676	2 555 648	345 723	410 252	91 473	95 057	39 399
Ago	4 886 291	951 336	2 574 542	436 541	405 065	81 817	99 485	36 264
Set	4 873 401	895 247	2 464 583	456 170	396 069	80 223	126 112	39 477

Continúa ...

Promedio de extracción diaria de hidrocarburos líquidos: 2009-2010

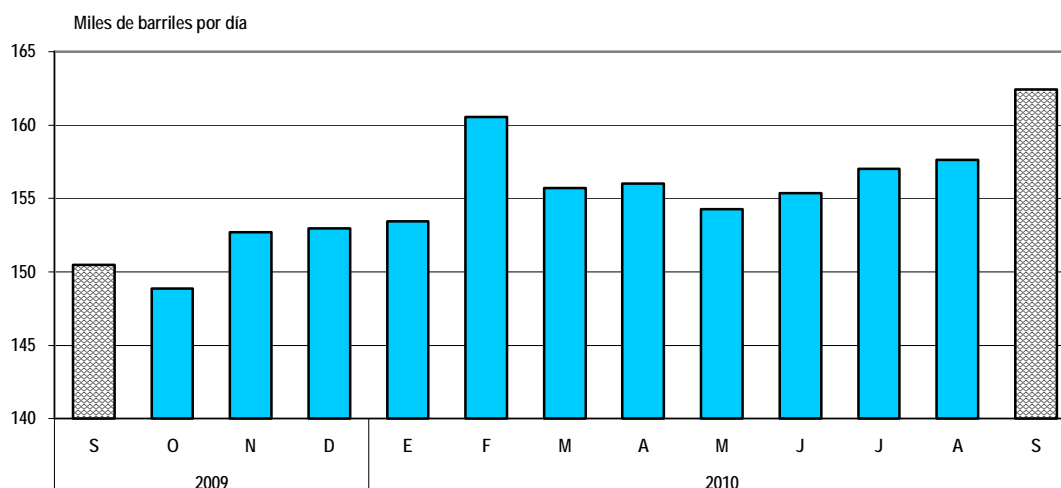

1.4.04 Volumen de producción de hidrocarburos líquidos,
por empresa: 2008-2010

Año y mes	Maple	Monterrico	Unipetro	Aguaytia	Olympic	BPZ	Conclusión
							Extracción diaria
<i>Barriles</i>							
2008							
Ene	10 672	21 144	7 906	86 664	39 602	29 274	107 455
Feb	11 246	19 975	7 336	78 952	42 838	27 704	114 120
Mar	12 808	21 704	7 863	85 300	50 874	-	95 755
Abr	15 691	23 764	7 708	82 088	35 735	-	113 470
May	15 929	24 393	7 636	84 623	62 021	-	104 862
Jun	16 450	23 769	7 457	75 736	62 695	29 341	113 330
Jul	15 709	23 949	8 521	84 964	76 545	141 714	118 714
Ago	18 488	22 041	8 418	84 229	70 226	116 772	113 429
Set	15 819	22 575	8 021	81 009	82 470	93 539	123 604
Oct	14 792	24 577	9 048	82 971	110 273	91 874	141 526
Nov	14 102	23 449	8 778	73 326	118 647	89 882	147 394
Dic	15 461	23 927	9 192	76 364	88 366	165 068	146 871
2009							
Ene	9 482	22 467	8 970	84 859	97 954	167 353	148 440
Feb	15 207	20 057	7 814	74 541	98 586	82 336	141 202
Mar	14 779	22 040	8 355	82 720	90 502	122 927	145 290
Abr	12 909	21 427	7 790	79 438	113 046	83 055	134 794
May	14 929	22 307	8 082	82 295	125 892	41 799	137 400
Jun	10 523	22 037	7 789	67 641	103 479	80 983	135 630
Jul	16 255	21 909	8 208	86 957	93 992	82 953	147 728
Ago	16 026	21 817	7 957	86 725	99 420	83 379	147 234
Set	11 797	20 909	7 588	74 638	79 913	41 074	150 449
Oct	15 770	21 910	7 715	86 237	103 208	82 466	148 893
Nov	15 093	20 529	7 444	81 868	89 666	71 566	152 697
Dic	11 768	21 346	7 774	85 246	78 291	64 392	152 960
2010							
Ene	15 380	21 188	7 741	84 089	113 629	58 037	153 457
Feb	15 770	17 782	6 941	78 007	153 634	123 423	160 541
Mar	14 029	14 665	7 766	84 166	115 240	161 822	155 699
Abr	11 685	20 835	7 352	77 715	140 350	165 199	156 001
May	14 350	22 206	7 577	78 877	113 076	109 998	154 286
Jun	14 953	19 109	7 336	81 783	118 957	28 672	155 341
Jul	13 668	20 083	7 534	67 103	121 359	137 515	157 016
Ago	14 740	20 149	7 502	80 415	113 577	64 858	157 622
Set	11 563	18 904	7 377	63 936	117 277	196 463	162 447

1/ Petro Tech Peruana S.A. cambio de razón social por Savia Perú S.A. a partir del 21/01/2010.

Fuente: Ministerio de Energía y Minas (MEM) - PERUPETRO S.A.

Producción de hidrocarburos líquidos: 2009-2010

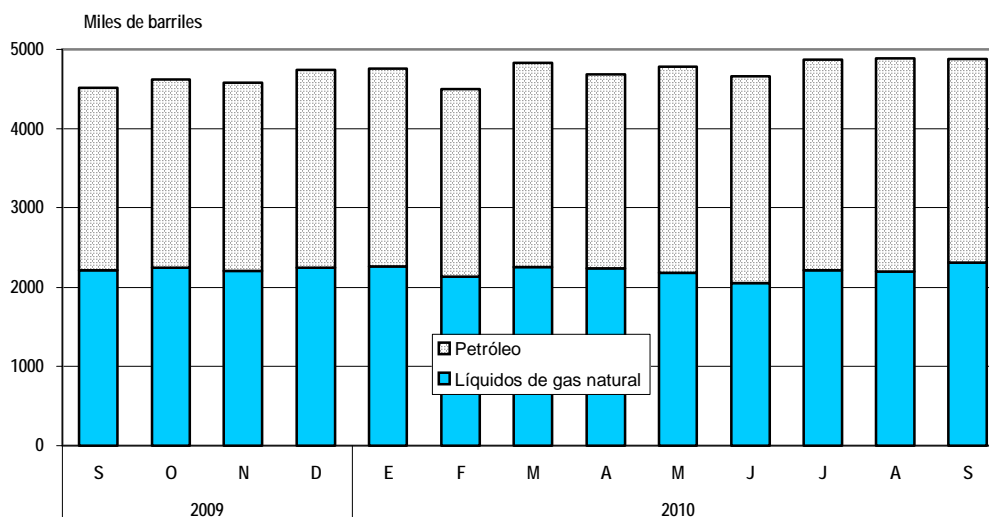

1.4.05 Volumen de producción fiscalizada de hidrocarburos líquidos,
por zona y lote: 2008-2010

Año y mes	Costa											
	Total	Petróleo										
		Lote I	Lote II	Lote III	Lote IV	Lote V	Lote VII/VI	Lote IX	Lote X	Lote XIII	Lote XV	Lote XX
	<i>Barriles</i>											
2008												
Ene	3 331 105	27 460	19 191	37 231	62 897	5 539	86 419	7 906	433 049	39 602	613	1 340
Feb	3 309 476	24 932	18 208	31 630	56 256	5 448	74 593	7 336	406 943	42 838	578	1 189
Mar	2 968 396	29 224	20 002	34 901	51 816	4 931	85 577	7 863	441 726	50 874	584	1 118
Abr	3 404 096	26 624	22 084	34 443	51 412	5 491	82 758	7 708	420 146	35 735	567	1 113
May	3 250 731	32 807	22 622	32 296	46 262	6 640	85 851	7 636	435 871	62 021	563	1 208
Jun	3 399 890	28 539	22 190	34 861	57 560	7 720	87 560	7 457	425 207	62 695	545	1 034
Jul	3 680 135	28 258	22 312	60 215	50 666	7 031	88 738	8 521	433 375	76 545	563	1 074
Ago	3 516 300	27 836	20 393	66 642	48 587	6 865	88 926	8 418	441 805	70 226	571	1 077
Set	3 708 130	26 568	21 009	71 376	44 224	6 647	86 401	8 021	418 980	82 470	572	994
Oct	4 387 305	25 116	22 937	101 215	45 477	6 254	87 162	9 048	422 047	110 273	591	1 049
Nov	4 421 816	24 569	21 894	110 749	42 462	5 979	80 326	8 778	445 429	118 647	530	1 025
Dic	4 552 996	25 961	22 315	137 822	41 643	5 602	79 547	9 192	452 081	88 366	553	1 059
2009												
Ene	4 601 635	26 268	20 763	159 814	39 787	5 691	84 836	8 970	442 120	97 954	583	1 121
Feb	3 953 643	23 332	18 470	135 801	35 764	4 464	77 894	7 814	387 941	98 586	562	1 025
Mar	4 504 000	24 999	20 242	151 809	38 367	5 380	85 996	8 355	418 073	90 502	547	1 251
Abr	4 043 808	24 358	19 594	135 941	37 792	4 976	79 835	7 790	400 530	113 046	575	1 258
May	4 259 406	25 566	20 461	141 067	37 494	5 230	85 955	8 082	409 390	125 892	564	1 282
Jun	4 068 901	24 894	20 198	123 253	34 743	5 168	83 911	7 789	395 520	103 479	583	1 256
Jul	4 579 558	24 682	20 152	112 443	34 454	5 489	84 624	8 208	404 131	93 992	525	1 232
Ago	4 564 240	25 484	19 993	107 467	34 461	4 773	90 419	7 957	413 519	99 420	561	1 263
Set	4 513 482	24 770	19 078	95 066	32 786	5 001	90 750	7 588	394 149	79 913	567	1 264
Oct	4 615 694	24 901	19 372	97 765	32 642	4 825	107 300	7 715	405 302	103 208	547	1 991
Nov	4 580 895	24 193	18 079	90 122	30 953	5 411	108 534	7 444	390 209	89 666	576	1 874
Dic	4 741 766	25 614	18 941	117 597	32 085	5 378	103 950	7 774	407 216	78 291	588	1 817
2010												
Ene	4 757 157	27 743	18 860	120 555	32 034	7 095	120 268	7 741	404 903	113 629	570	1 758
Feb	4 495 156	23 979	15 848	87 098	27 769	5 348	93 325	6 941	362 664	153 634	472	1 462
Mar	4 826 684	26 839	12 842	83 981	30 715	5 721	109 834	7 766	383 944	115 240	320	1 503
Abr	4 680 019	25 672	18 029	78 911	29 355	5 113	110 030	7 352	383 284	140 350	793	2 013
May	4 782 861	26 200	20 156	74 966	30 192	6 047	97 085	7 577	410 301	113 076	578	1 472
Jun	4 660 215	34 065	17 001	67 094	28 841	6 272	106 530	7 336	393 424	118 957	543	1 565
Jul	4 867 490	33 330	17 847	65 941	29 116	6 069	91 473	7 534	410 252	121 359	559	1 677
Ago	4 886 291	30 140	17 801	69 904	29 581	6 124	81 817	7 502	405 065	113 577	550	1 798
Set	4 873 401	34 118	16 797	97 895	28 217	5 359	80 223	7 377	396 069	117 277	532	1 575

Continúa ...

1.4.05 Volumen de producción fiscalizada de hidrocarburos líquidos,
por zona y lote: 2008-2010

Año y mes	Zócalo		Oriente								Conclusión
	Petróleo		Petróleo				Líquidos de Gas Natural				
	Lote Z-2 B	Lote Z-1	Lote 8	Lote 1 AB	Lote 31 B-31 D	Lote 31 E	Lote 88	Lote 56	Lote Z-2 B	Lote 31 C	
	<i>Barriles</i>										
2008											
Ene	366 153	29 274	523 996	742 056	10 672	-	851 043	-	-	-	86 664
Feb	311 917	27 704	465 697	737 319	11 246	-	1 006 690	-	-	-	78 952
Mar	351 580	-	471 648	548 394	11 796	1 012	770 050	-	-	-	85 300
Abr	339 895	-	458 013	744 774	14 158	1 533	1 075 554	-	-	-	82 088
May	342 218	-	447 477	731 675	11 521	4 408	895 032	-	-	-	84 623
Jun	310 053	29 341	459 014	701 728	12 086	4 364	1 072 200	-	-	-	75 736
Jul	360 743	141 714	486 608	715 300	12 459	3 250	1 097 799	-	-	-	84 964
Ago	358 350	116 772	474 950	684 012	14 932	3 556	998 153	-	-	-	84 229
Set	323 441	93 539	447 172	661 717	12 366	3 453	801 395	516 776	-	-	81 009
Oct	320 421	91 874	429 363	672 743	11 488	3 304	884 752	1 059 220	-	-	82 971
Nov	358 030	89 882	478 934	661 474	12 142	1 960	866 627	1 019 053	-	-	73 326
Dic	277 610	165 068	509 409	632 218	11 971	3 490	940 377	1 072 348	-	-	76 364
2009											
Ene	400 484	167 353	500 691	507 671	8 187	1 295	956 636	1 086 552	-	-	84 859
Feb	302 911	82 336	425 397	424 442	11 741	3 466	869 138	968 018	-	-	74 541
Mar	343 685	122 927	480 852	499 074	11 945	2 834	1 029 443	1 084 999	-	-	82 720
Abr	306 046	83 055	434 921	503 098	10 693	2 216	869 625	929 021	-	-	79 438
May	350 208	41 799	391 522	325 744	11 218	3 711	1 062 940	1 128 986	-	-	82 295
Jun	251 011	80 983	384 326	339 773	9 124	1 399	1 042 234	1 091 616	-	-	67 641
Jul	329 653	82 953	442 102	532 890	11 629	4 626	1 235 209	1 063 607	-	-	86 957
Ago	290 617	83 379	383 568	553 105	12 203	3 823	1 232 778	1 056 233	56 492	-	86 725
Set	427 788	41 074	397 501	555 815	9 141	2 656	1 225 546	998 844	29 547	-	74 638
Oct	336 644	82 466	397 649	572 805	12 011	3 759	1 221 610	1 060 820	36 125	-	86 237
Nov	387 245	71 566	359 281	566 280	11 746	3 347	1 271 486	1 023 335	37 680	-	81 868
Dic	344 334	64 392	378 233	600 061	9 333	2 435	1 338 558	1 076 583	43 340	-	85 246
2010											
Ene	351 812	58 037	394 869	583 967	11 807	3 573	1 346 826	1 026 372	40 649	-	84 089
Feb	332 853	123 423	349 496	532 709	12 496	3 274	1 285 788	962 804	35 766	-	78 007
Mar	326 534	161 822	388 714	582 860	10 253	3 776	1 409 614	1 042 409	37 831	-	84 166
Abr	362 506	165 199	323 453	569 762	9 401	2 284	1 327 547	1 002 770	38 480	-	77 715
May	336 544	109 998	332 890	600 801	11 244	3 106	1 446 254	1 033 230	42 267	-	78 877
Jun	294 689	28 672	365 086	569 229	11 882	3 071	1 550 620	936 922	36 633	-	81 783
Jul	312 455	137 515	368 601	594 075	10 341	3 327	1 535 243	1 020 405	33 268	-	67 103
Ago	402 002	64 858	360 513	590 823	11 781	2 959	1 548 446	1 026 096	34 539	-	80 415
Set	423 324	196 463	353 166	542 081	8 679	2 884	1 468 847	995 736	32 846	-	63 936

Fuente: Ministerio de Energía y Minas (MEM) - PERUPETRO S.A.

1.4.06 Volumen de producción fiscalizada de gas natural,
por empresa contratista y lote: 2008-2010

Año y mes	Empresa contratista										Producción diaria total
	Total	Petrobras	Savía Perú 1/	Aguaytia	Sapet	GMP	Olympic	Pluspetrol Peru Corporation	Pluspetrol Peru Corporation	Petrolera Monterrico	
		X	Z-2B	31-C	VII/VI	I	XIII	88	56	II	
<i>Miles de pies cúbicos</i>											
2008											
Ene	7 201 989	315 600	400 880	1 035 592	81 455	152 320	8 053	5 208 088	-	-	232 322
Feb	7 990 329	250 311	326 409	922 822	42 077	133 366	6 940	6 308 404	-	-	275 529
Mar	9 027 161	278 121	348 316	933 034	48 684	156 177	6 667	7 256 161	-	-	291 199
Abr	8 536 969	250 291	323 075	1 080 999	48 022	112 293	17 083	6 705 206	-	-	284 566
May	10 717 944	369 824	484 288	1 451 772	56 272	153 597	22 281	8 179 910	-	-	345 740
Jun	11 281 861	355 001	489 718	1 370 158	73 611	144 084	136 818	8 712 471	-	-	376 062
Jul	11 765 493	403 968	511 811	1 475 035	81 673	155 423	14 790	9 122 793	-	-	379 532
Ago	11 691 341	407 717	517 801	1 470 690	78 405	153 206	13 150	9 050 372	-	-	377 140
Set	11 380 634	413 614	583 693	1 363 138	71 956	147 784	7 963	8 790 904	1 582	-	379 354
Oct	11 171 334	358 473	421 556	1 325 263	40 756	139 858	8 669	8 873 282	3 478	-	360 366
Nov	10 802 800	316 071	368 141	1 284 427	53 714	151 084	56 008	8 569 999	3 356	-	360 093
Dic	10 662 290	263 982	383 752	1 193 244	43 170	151 465	48 003	8 574 883	3 791	-	343 945
2009											
Ene	9 415 740	234 060	230 309	979 463	19 313	150 495	22 113	7 776 156	3 831	-	303 734
Feb	7 983 100	203 882	154 326	914 673	-	125 942	18 615	6 562 214	3 449	-	285 111
Mar	9 776 539	227 891	159 565	895 254	-	137 611	13 174	8 339 215	3 829	-	315 372
Abr	8 847 071	231 078	253 710	660 357	24 233	143 312	13 408	7 517 638	3 335	-	294 902
May	10 380 535	262 011	280 630	969 374	41 142	147 173	51 686	8 624 827	3 692	-	334 856
Jun	11 086 370	370 670	367 971	1 306 909	12 606	145 597	35 721	8 843 320	3 577	-	369 546
Jul	11 632 082	367 886	427 042	1 354 188	41 797	154 577	23 585	9 259 136	3 871	-	375 228
Ago	11 906 244	390 376	528 004	1 440 871	72 289	147 202	7 094	9 316 878	3 529	-	384 072
Set	11 514 363	375 562	480 359	1 391 643	58 000	133 673	6 975	9 064 688	3 463	-	383 812
Oct	11 576 065	392 819	419 445	1 334 470	48 467	139 424	2 580	9 235 279	3 582	-	373 421
Nov	10 761 985	424 815	408 519	807 247	69 366	139 906	6 215	8 902 607	3 310	-	358 733
Dic	10 419 519	404 738	305 286	629 501	70 690	144 350	4 788	8 856 452	3 714	-	336 114
2010											
Ene	11 117 457	401 512	356 420	961 628	73 821	145 086	9 811	9 165 613	3 567	-	358 628
Feb	10 706 493	333 254	260 081	828 672	69 163	128 226	9 487	8 895 701	181 909	-	382 375
Mar	11 848 834	363 191	322 893	908 193	33 582	97 204	11 973	9 564 549	547 248	-	382 220
Abr	10 747 041	378 505	276 738	505 737	62 380	105 888	8 476	9 069 476	339 841	-	358 235
May	13 584 283	286 777	239 245	780 668	64 807	139 497	24 189	10 494 676	1 554 424	-	438 203
Jun	21 026 313	372 531	305 366	1 147 691	67 729	144 250	120 574	12 618 754	6 249 418	-	700 877
Jul	24 675 925	411 208	355 501	936 879	71 096	141 533	4 260	12 607 948	10 146 499	1 001	795 998
Ago	30 736 147	398 534	371 948	1 160 808	66 891	148 652	3 790	12 586 432	15 997 894	1 198	991 489
Set	27 018 125	382 713	379 742	730 183	65 143	150 521	3 721	13 500 718	11 800 774	4 611	900 604

1/ Petro Tech Peruana S.A. cambió de razón social por Savia Perú S.A. a partir del 21/01/2010.

Fuente: Ministerio de Energía y Minas (MEM) - PERUPETRO S.A.

Promedio de extracción diaria de gas natural: 2009-2010

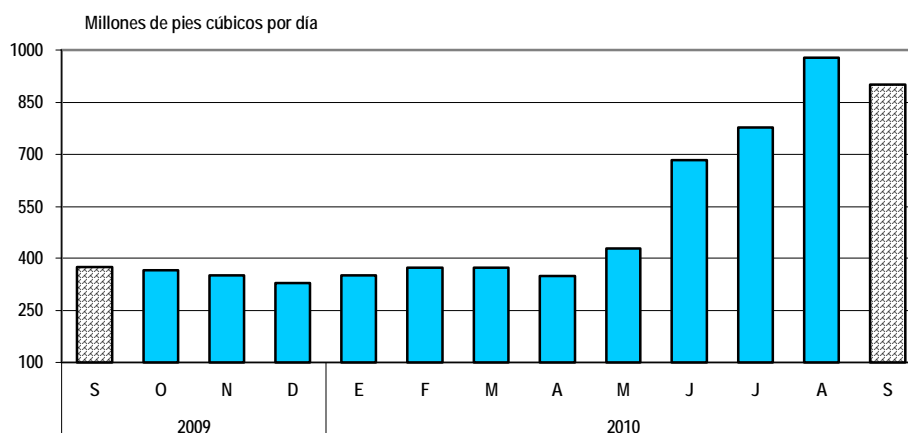

1.4.07 Volumen de producción de derivados de hidrocarburos,
según refinería: 2009-2010

Refinería y derivados	2009						2010						
	Jul	Ago	Set	Oct	Nov	Dic	Ene	Feb	Mar	Abr	May	Jun	Jul
Total	6 229 629	6 583 551	6 172 421	6 296 234	6 579 142	6 861 373	7 447 272	6 322 004	7 248 109	6 826 138	6 862 677	6 516 486	7 047 481
Gas Licuado de Petróleo	271 766	271 232	248 386	237 312	239 099	250 890	249 554	230 180	250 244	251 265	237 781	233 850	257 371
Propano	765 800	757 723	725 977	749 260	757 940	797 784	768 757	728 061	796 870	753 461	812 398	807 100	827 388
Butano	330 200	335 368	330 130	336 442	334 448	359 291	349 623	338 054	376 962	361 047	372 698	387 040	402 439
Gasolina 97	17 389	33 042	24 176	12 166	17 679	21 336	35 056	12 635	38 448	31 128	27 373	13 748	18 630
Gasolina 95	49 576	67 937	47 922	59 777	50 322	52 642	55 793	67 315	41 420	89 120	96 939	40 594	70 233
Gasolina 90	286 834	323 949	300 131	295 083	309 910	289 669	350 039	274 274	429 666	369 785	315 887	260 046	383 731
Gasolina 84	479 679	430 245	415 183	416 439	405 108	389 511	472 348	390 401	383 143	487 749	455 117	377 308	428 995
Turbo Jet A-1	386 383	454 704	404 314	382 914	476 961	383 956	420 023	391 349	386 518	442 506	457 750	373 626	445 548
Biodiésel B-2	2 239 235	2 423 152	2 040 236	1 987 114	2 145 877	2 265 184	2 086 339	2 010 458	1 883 476	1 906 232	1 544 880	1 952 043	2 095 974
Biodiésel B-S50	-	-	-	-	-	-	802 644	376 725	447 105	535 824	609 765	483 896	583 144
Petróleo Industrial 6	297 233	363 554	349 384	379 000	330 157	206 355	372 876	394 975	383 976	458 265	218 185	406 552	91 013
Petróleo Industrial 500	373 681	312 666	489 304	533 963	722 586	902 087	537 915	282 680	816 189	153 213	819 517	390 962	546 255
Asfalto Líquido RC/MC	24 891	15 167	41 847	22 554	24 837	28 006	33 808	20 457	29 118	35 334	24 087	26 787	28 107
Asfalto Sólido	121 903	147 073	131 383	155 005	152 042	103 507	119 493	58 964	135 409	108 807	120 959	120 836	116 457
Solvente 1	12 618	11 750	10 702	11 408	12 615	15 326	10 381	12 305	9 012	9 096	10 628	7 925	5 979
Solvente 3	9 697	15 450	11 739	14 325	15 885	27 310	23 999	6 479	25 014	17 494	14 414	18 094	18 316
Otros	562 744	620 539	601 607	703 472	583 676	768 519	758 624	726 692	815 539	815 812	724 299	616 079	727 901
La Pampilla	2 065 070	1 934 570	1 911 370	2 112 480	2 018 090	2 270 900	2 660 200	1 946 770	2 477 159	2 023 960	2 552 910	2 123 020	2 477 100
Gas Licuado de Petróleo	50 840	57 650	47 680	40 290	30 820	39 580	45 580	36 610	48 070	50 300	55 470	44 780	48 000
Gasolina 97	4 900	16 790	3 790	7 510	5 050	9 030	16 780	1 830	4 620	11 590	16 390	3 930	8 480
Gasolina 95	31 840	28 010	24 380	30 450	17 030	25 100	30 590	16 090	18 020	43 690	31 010	23 910	31 540
Gasolina 90	128 290	121 990	139 600	109 960	123 360	114 860	143 280	108 110	170 060	133 610	117 030	114 180	148 280
Gasolina 84	135 540	101 370	107 600	116 650	86 030	130 230	114 270	97 160	76 130	140 480	133 380	87 250	139 000
Turbo Jet A-1	238 760	275 120	237 450	285 340	259 060	249 280	286 590	262 350	240 999	235 560	231 650	259 070	268 790
Biodiésel B-2	923 610	840 000	797 950	787 100	718 280	917 530	797 430	775 890	722 440	692 710	736 620	689 780	999 730
Biodiésel B-S50	-	-	-	-	-	-	539 270	129 340	219 540	290 340	325 510	377 890	309 430
Petróleo Industrial 500	291 150	263 240	307 560	342 670	557 310	516 000	429 940	282 680	623 230	109 400	573 730	278 200	358 260
Asfalto Líquido RC/MC	3 940	1 920	7 920	10	2 810	1 150	4 310	2 530	5 800	3 210	5 840	2 590	5 520
Asfalto Sólido	42 510	41 310	26 120	38 190	64 370	35 090	43 370	35 360	47 450	30 260	45 070	53 040	33 390
Otros	213 690	187 170	211 320	354 310	153 970	233 050	208 790	198 820	300 800	282 810	281 210	188 400	126 680
Talara	1 746 364	1 716 390	1 753 128	1 659 974	1 907 654	1 912 464	2 022 385	1 884 023	1 977 452	2 160 471	1 794 703	1 788 535	1 848 296
Gas Licuado de Petróleo	160 554	148 752	144 516	137 950	148 449	153 403	145 220	142 757	150 189	148 649	130 659	132 221	155 483
Gasolina 97	4 275	2 420	14 198	325	5 520	-	9 816	513	-	-	-	-	-
Gasolina 95	17 736	38 519	19 307	28 832	31 088	25 304	22 009	49 075	19 273	39 608	65 381	16 684	31 642
Gasolina 90	122 344	109 467	92 665	138 787	133 286	141 052	145 068	138 660	179 806	195 001	124 851	90 547	163 403
Gasolina 84	252 965	233 283	219 026	214 383	249 849	208 328	275 455	248 820	232 170	261 562	230 570	205 276	220 646
Turbo Jet A-1	134 049	157 985	146 124	82 692	203 266	114 687	114 683	107 809	124 491	185 485	210 088	97 262	161 509
Biodiésel B-2	758 838	605 096	607 079	561 549	621 294	616 136	743 425	683 709	693 014	733 522	632 366	789 098	693 271
Petróleo Industrial 6	172 634	298 385	229 193	207 196	243 158	116 706	298 734	288 002	258 154	347 036	144 855	288 588	116 586
Petróleo Industrial 500	49 513	27 911	152 811	146 855	140 104	331 329	48 993	-	124 466	-	195 455	56 617	158 299
Asfalto Líquido RC/MC	13 194	2 794	16 337	11 022	10 540	15 283	15 731	16 927	16 103	18 747	7 814	15 424	12 037
Asfalto Sólido	16 263	23 274	27 721	35 588	27 860	12 172	19 464	15 970	9 562	-	18 610	12 660	13 712
Otros	43 999	68 504	84 151	94 795	93 240	178 064	183 787	191 781	170 224	230 861	34 054	84 158	121 708

Continúa ...

1.4.07 Volumen de producción de derivados de hidrocarburos,
según refinería: 2009-2010

Conclusión

Refinería y derivados	2009						2010						
	Jul	Ago	Set	Oct	Nov	Dic	Ene	Feb	Mar	Abr	May	Jun	Jul
	<i>Barriles</i>												
Iquitos	164 293	174 049	180 721	169 570	159 745	161 815	166 104	149 991	162 673	163 137	137 891	147 587	177 661
Gasolina 90	3 114	16 398	-	334	1 988	2 996	2 525	3 320	557	4 114	3 033	-	3 048
Gasolina 84	37 928	38 659	38 659	38 921	30 878	32 303	44 186	29 559	39 611	40 967	33 302	34 523	39 015
Turbo Jet A-1	10 198	17 416	17 653	10 177	12 639	15 079	15 224	16 761	17 006	17 820	11 322	16 958	12 188
Biodiésel B-2	65 632	53 099	67 372	65 804	56 004	50 056	52 935	54 811	55 398	49 374	34 543	44 399	63 074
Petróleo Industrial 6	41 535	36 243	47 274	43 743	47 184	46 216	39 919	38 289	46 818	39 513	39 422	45 134	53 326
Otros	5 886	12 234	9 763	10 591	11 052	15 165	11 315	7 251	3 283	11 349	16 269	6 573	7 010
Conchán	684 767	1 169 656	803 834	785 133	926 251	871 137	971 717	810 078	964 354	896 457	711 884	764 834	816 212
Gasolina 97	8 214	13 832	6 188	4 331	7 109	12 306	8 460	10 292	33 828	19 538	10 983	9 818	10 150
Gasolina 95	-	1 408	4 235	495	2 204	2 238	3 194	2 150	4 127	5 822	548	-	7 051
Gasolina 90	33 079	76 094	67 866	46 002	51 276	30 761	59 166	24 184	79 243	37 060	70 486	55 319	69 000
Gasolina 84	31 407	38 484	34 633	27 526	21 906	12 683	19 624	185	18 441	28 996	41 658	32 765	10 280
Biodiésel B-2	471 957	900 971	538 440	540 477	717 809	646 254	459 499	467 602	385 589	400 569	127 950	418 756	312 363
Biodiésel B-S50	-	-	-	-	-	-	263 374	247 385	227 565	245 484	284 255	106 006	273 714
Petróleo Industrial 6	29 820	15 629	16 733	15 112	19 692	21 906	16 251	48 477	-	13 126	40 612	10 713	15 137
Petróleo Industrial 500	33 018	21 515	28 933	44 438	25 172	54 758	58 982	-	68 493	43 813	50 332	56 145	29 696
Asfalto Líquido RC/MC	7 757	10 453	17 590	11 522	11 487	11 573	13 767	1 000	7 215	13 377	10 433	8 773	10 550
Asfalto Sólido	63 130	82 489	77 542	81 227	59 812	56 245	56 659	7 634	78 397	78 547	57 279	55 136	69 355
Otros	6 385	8 781	11 674	14 003	9 784	22 413	12 741	1 169	61 456	10 125	17 348	11 403	8 916
El Milagro	25 829	35 678	40 938	33 300	38 363	29 075	27 039	23 249	24 163	19 409	18 886	24 041	24 955
Gasolina 90	7	-	-	-	-	-	-	-	-	-	487	-	-
Gasolina 84	3 077	2 834	2 363	4 614	4 461	5 716	4 571	3 781	4 159	3 291	3 505	3 692	2 777
Turbo Jet A-1	-	346	674	459	34	1 223	-	781	725	-	719	336	777
Petróleo Diésel 2	13 607	15 031	4 988	903	1 258	-	1 434	1 433	1 342	2 988	-	2 796	2 823
Biodiésel B-2	200	248	10 413	15 806	16 117	16 300	14 795	12 597	11 623	11 120	13 401	10 010	9 784
Petróleo Industrial 6	8 114	15 667	22 004	11 439	16 493	5 387	6 232	4 657	6 314	2 010	586	7 207	8 794
Pucallpa	72 785	72 314	59 947	65 942	65 274	52 672	65 548	62 090	60 415	60 424	60 120	59 785	63 853
Gasolina 84	18 762	15 615	12 902	14 345	11 984	251	14 242	10 896	12 632	12 453	12 702	13 802	17 277
Turbo Jet A-1	3 376	3 837	2 413	4 246	1 962	3 687	3 526	3 648	3 297	3 641	3 971	-	2 284
Solvente 1	9 244	8 618	8 479	6 634	9 786	7 975	6 692	8 649	4 790	5 895	7 343	6 129	4 298
Solvente 3	6 192	7 397	7 830	6 861	6 672	7 363	6 201	6 888	7 070	8 256	8 537	8 392	11 114
Otros	35 211	36 847	28 323	33 856	34 870	33 396	34 887	32 009	32 626	30 179	27 567	31 462	28 880
Planta Pisco Pluspetrol	1 402 100	1 388 200	1 329 100	1 366 400	1 357 000	1 453 300	1 426 000	1 352 000	1 485 000	1 403 500	1 485 400	1 504 000	1 544 200
Propano	765 800	750 300	713 600	734 400	742 800	780 400	752 700	713 800	782 400	738 600	795 900	792 800	814 000
Butano	330 200	328 500	320 100	324 300	321 800	344 300	335 800	325 600	363 800	347 700	357 800	374 000	390 600
Otros	306 100	309 400	295 400	307 700	292 400	328 600	337 500	312 600	338 800	317 200	331 700	337 200	339 600
Planta Verdún EEPSA	37 582	43 980	38 030	38 244	41 313	36 740	38 630	31 218	29 424	32 480	30 082	34 866	37 695
Gas Licuado de Petróleo	29 533	34 944	30 382	30 006	32 059	27 975	29 754	23 994	22 347	24 496	23 118	26 962	29 647
Otros	8 049	9 036	7 648	8 238	9 254	8 765	8 876	7 224	7 077	7 984	6 964	7 904	8 048
Aguaytia	30 839	29 886	25 808	29 066	27 771	29 932	29 000	26 819	29 638	27 820	28 534	29 887	24 241
Gas Licuado de Petróleo	30 839	29 886	25 808	29 066	27 771	29 932	29 000	26 819	29 638	27 820	28 534	29 887	24 241
Petro-Tech Peruana	-	14 291	22 407	27 002	27 788	32 091	40 649	35 766	37 831	38 480	42 267	39 931	33 268
Propano	-	7 423	12 377	14 860	15 140	17 384	16 057	14 261	14 470	14 861	16 498	14 300	13 388
Butano	-	6 868	10 030	12 142	12 648	14 707	13 823	12 454	13 162	13 347	14 898	13 040	11 839
Otros	-	-	-	-	-	-	10 769	9 051	10 199	10 272	10 871	12 591	8 041

Fuente: Ministerio de Energía y Minas (MEM).

1.5.- Sector Manufactura

■ La actividad manufacturera en el mes de agosto de 2010 se incrementó 18,99%, manteniendo una tendencia ascendente por noveno mes consecutivo, que representó la segunda tasa más alta en lo que va del año.

Según subsectores, el no primario creció 23,75%, asociado a la mayor producción de bienes de consumo (21,81%), bienes intermedios (25,57%) y bienes de capital (51,98%), incentivado por la mayor demanda interna y la recuperación de las exportaciones. Sin embargo, el subsector primario se contrajo 6,35%, afectado por la menor dinámica en la industria de metales preciosos y no ferrosos, y de harina y conservas de pescado y otros.

Entre las ramas que sustentaron el crecimiento de la **industria de bienes de consumo**, figuran prendas de vestir, excepto prendas de piel, que varió 66,60%, explicado en parte por la mayor demanda externa de demás polos de algodón

para hombres o mujeres de EE.UU. y camisas de algodón para hombres de EE. UU. y Brasil. Del mismo modo, la fabricación de tejidos y artículos de punto y ganchillo se expandió en 24,72%, impulsada por la mayor demanda externa de tejidos de punto de algodón de Ecuador y Colombia, y tejidos de punto de fibras artificiales e hilados de distintos colores de Venezuela.

Asimismo, la actividad de artículos de papel y cartón presentó un alza de 36,86%, asociada a la mayor producción de cartulina escolar, papel bulky, papel higiénico y pañales desechables ante una mayor demanda interna; así mismo la mayor demanda externa de pañuelos, toallitas de desmaquillar y toallas de Bolivia y Colombia; así como papel higiénico en bobinas de Colombia y sobres de

Sector Manufactura: Agosto 2010
(Año base 1994)

Actividad	Ponderación	Variación porcentual	
		2010/2009	
		Agosto	Enero-Agosto
Sector Fabril Total	100,00	18,99	13,68
Sector Fabril Primario	23,16	-6,35	-2,10
2720 Metales preciosos y no ferrosos, primarios	5,92	-32,80	-11,57
1512 Harina y conservas de pescado y otros	7,28	-43,72	-22,83
1542 Refinerías de azúcar	0,97	1,09	-3,33
1511 Carne y productos cárnicos	3,52	1,71	4,92
2320 Productos de refinación de petróleo	5,47	11,07	14,90
Sector Fabril No Primario	76,84	23,75	17,03
Bienes de Consumo	46,57	21,81	14,86
1810 Prendas de vestir, excepto prendas de piel	9,36	66,60	64,61
1730 Tejidos y artículos de punto y ganchillo	2,83	24,72	13,61
2109 Artículos de papel y cartón	0,78	36,86	16,96
2424 Jabones, detergentes, productos de limpieza y tocador	2,35	28,89	9,94
1513 Elaborados de frutas, legumbres y hortalizas	0,64	-8,37	2,50
Bienes Intermedios	27,35	25,57	18,92
2221 Actividades de impresión	1,74	82,69	12,18
2811 Productos metálicos para uso estructural	1,84	54,78	36,22
2899 Otros productos elaborados de metal n.c.p.	2,15	31,88	32,14
2693 Productos de arcilla y cerámica no refractaria para uso estructural	1,10	23,45	22,48
2694 Cemento, cal y yeso	2,31	11,62	17,01
Bienes de Capital	2,92	51,98	58,66
3410 Vehículos automotores	0,93	404,71	186,87
3110 Motores, generadores y transformadores eléctricos	0,35	78,58	45,29
3591 Motocicletas	0,10	98,82	90,99
2912 Bombas, compresoras, grifos y válvulas	0,21	45,89	27,53

Fuente: Ministerio de la Producción - Viceministerio de MYPE e Industria.

Índice mensual del Valor Agregado del Sector Manufactura: 2003-2010
(Año base 1994 = 100)

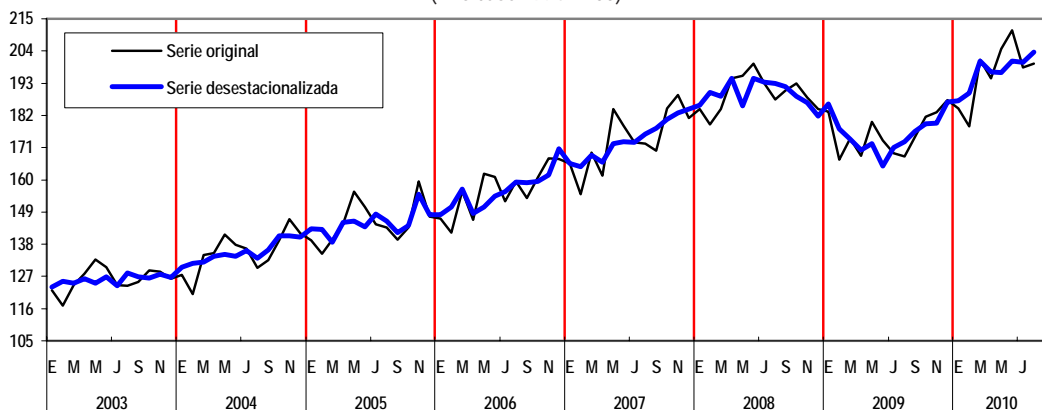

Serie desestacionalizada con el programa ARIMA X-12.
Fuente: INEI.

papel o cartón de Ecuador. La rama de jabones, detergentes, productos de limpieza y tocador, presentó un alza de 28,89%, debido a la mayor fabricación de ceras, ambientadores, detergentes, jabón para lavar ropa, jabón de tocador y desodorante; incentivada por la mayor demanda interna y externa de productos para lavar y de limpieza, procedente de Chile y Bolivia; aunado a la demanda de Chile por perfumes, aguas de tocador y polvos, incluidos los compactos.

Sin embargo, la rama de elaborados de frutas, legumbres y hortalizas registró una caída de 8,37%, debido a la menor producción de espárragos congelados y conservas de espárragos, ante la menor demanda de EE.UU. y España.

Entre las ramas que explicaron el crecimiento de la **industria de bienes intermedios**, destaca actividades de impresión con una variación positiva de 82,69%, impulsado por la mayor demanda externa de impresos publicitarios, catálogos comerciales y similares, proveniente de Colombia, Bolivia, Chile y Ecuador, sumado los requerimientos de cuadernos de Honduras y Bolivia. A su vez, productos metálicos para uso estructural registró un alza de 54,78%, ante el mayor consumo de plancha de acero inoxidable y bobinas de acero, alentado por la demanda externa para construcciones y partes de fundición de hierro y acero de Chile.

Del mismo modo, otros productos elaborados de metal varió 31,88%, incentivado por el mayor consumo de alambres diversos, hojalata electrolítica, y planchas y bobinas de acero inoxidable; así como a la mayor exportación de bolas y artículos similares para molinos forjados de hierro y acero a Bolivia y demás tornillos, pernos, arandelas de fundición de hierro o acero a Chile. También, productos de arcilla y cerámica no refractaria para uso estructural se expandió 23,45%, favorecido por la mayor producción de revestimiento para pisos y pared, así como ladrillos en sus diversas presentaciones (king kong, pandereta, techo, pastelero, caravista) ante una mayor demanda interna destinada al sector construcción; y demanda externa de demás placas y baldosas de cerámica barnizadas o esmaltadas procedente de Colombia, EE. UU., Ecuador y Venezuela.

Contrariamente, la actividad de aserrado y acepilladura de madera registró una baja de 10,75%, afectada en parte por la menor exportación de demás maderas aserradas o desbastada longitudinalmente a China y México.

De otro lado, el resultado positivo observado en la **industria productora de bienes de capital** estuvo asociado a la mayor fabricación de vehículos automotores que se expandió significativamente en 404,71%; asociada a la mayor fabricación de buses de pasajeros principalmente del servicio metropolitano. Asimismo, motores, generadores y transformadores eléctricos se expandió en 78,58%, debido a la mayor fabricación de transformadores trifásicos y grupos electrógenos; motivada por la mayor demanda externa de grupos electrógenos petroleros de corriente alterna de Venezuela y Colombia.

Igualmente, la rama de motocicletas creció en 98,82%, impulsada por una creciente demanda de motocicletas y mototaxis; sumado a ello la mayor demanda externa por partes y accesorios de motocicletas proveniente de los EE.UU., Bolivia, Colombia y España. También, bombas, compresoras, grifos y válvulas, creció 45,89%, incentivado por la mayor demanda interna y la mayor venta externa de partes de las demás bombas con excepción de las bombas elevador de líquidos proveniente de Países Bajos, Canadá, Chile y Venezuela.

De otro lado, la **actividad fabril primaria** registró una variación negativa de 6,35%, explicada por la menor producción de metales preciosos y no ferrosos en 32,80%, ante la menor producción de cobre refinado; así como a la menor venta externa de oro en las demás formas en bruto a Suiza, y cátodos y secciones de cátodos de cobre refinado a Italia. Asimismo, harina y conserva de pescado registró una disminución de 43,72%, ante la menor disponibilidad de anchoveta y otras especies marinas.

Sin embargo, productos de refinación de petróleo se incrementó 11,07%, por la mayor producción de diésel 2, gasolina natural, gas licuado de petróleo (GLP) y gasolina de 84, 90 y 95 octanos. Del mismo modo, carne y productos cárnicos creció 1,71%, ante la mayor producción de hot dog-salchicha, jamón y carne beneficiada de ave y vacuno. En tanto que la actividad de refinería de azúcar (1,09%) varió como consecuencia del buen rendimiento de las empresas azucareras de La Libertad y Lima.

Producción Acumulada: Enero - Agosto 2010

En los ocho primeros meses de 2010, la actividad manufacturera registró un crecimiento de 13,67%, debido a la mayor dinámica de la actividad fabril no primaria en 17,03% y atenuado por la contracción del sector fabril primario en 2,10%.

El resultado positivo de la industria fabril no primaria estuvo vinculado a la mayor producción de bienes intermedios 18,92%, seguido de bienes de consumo 14,86% y bienes de capital en 58,66%.

Entre los bienes de intermedios que registraron incrementos significativos, figuran productos metálicos para uso estructural 36,22%; otros productos elaborados de metal 32,14%; productos de plástico 21,34%; productos de arcilla y cerámica no refractaria para uso estructural 22,48%; cemento, cal y yeso 17,01%; actividades de impresión 12,18%; hilatura de fibras textiles, tejidos 21,10%; sustancias químicas básicas 19,84%; productos químicos 17,05%; vidrio y productos de vidrio 14,43%; productos de cerámica no refractaria para uso no estructural 33,52% y pinturas, barnices y productos similares 21,27%; entre las principales.

Entre las ramas industriales de bienes de consumo que incrementaron su producción, se encuentran prendas de vestir, excepto prendas de piel 64,61%; muebles 22,49%; tejidos y artículos de punto y ganchillo 13,61%; artículos de papel y cartón 16,96%; jabones, detergentes, productos de limpieza y tocador 9,94%; aceites y grasas, vegetal y animal 19,29%; productos lácteos 13,06%; periódicos, revistas y publicaciones periódicas 13,84%; bebidas no alcohólicas, aguas minerales 8,14%; bebidas malteadas y de malta 7,05%; otros productos alimenticios 8,61% y elaboración de cacao, chocolate y confitería 17,37%; entre otras actividades.

Entre las ramas que explican la mayor producción de los bienes de capital, figuran vehículos automotores 186,67%; motocicletas 90,99%; motores, generadores y transformadores eléctricos 45,29%; aparatos de distribución y control de energía eléctrica 65,21%; bombas compresoras, grifos y válvulas 27,53% y motores y turbinas, excepto para aeronaves, vehículos automotores y motocicletas 21,90%.

Sin embargo, la producción de la industria fabril primaria se contrajo 2,10%, debido a la menor producción de harina y conservas de pescado y otros en -22,83%; metales preciosos y no ferrosos, primarios -11,57% y refinerías de azúcar -3,33%.

No obstante, productos de refinación de petróleo creció 14,90% y la rama de carne y productos cárnicos varió 4,92%.

Variación acumulada del Valor Agregado del Sector Manufactura: 2000-2010 (*)
(Enero-Agosto)

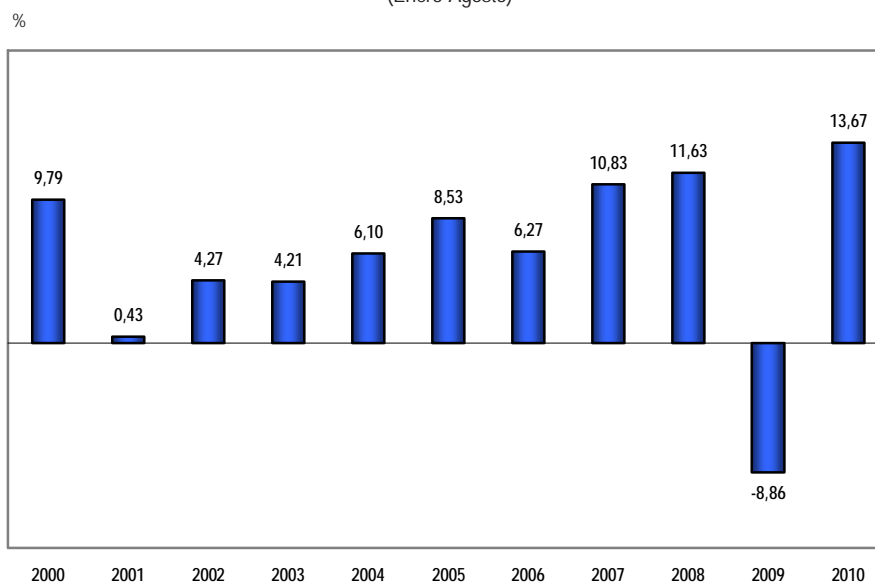

(*) Respecto a similar período del año anterior.
Fuente: INEI.

1.5.01 Índice y variación porcentual de la producción manufacturera,
por subsector: 2007-2010

Año y mes	Índice			Variación porcentual					
	Año base 1994 = 100			Mensual 1/			Acumulada 2/		
	Fabril total	Fabril no primario	Fabril primario 3/	Fabril total	Fabril no primario	Fabril primario 3/	Fabril total	Fabril no primario	Fabril primario 3/
2007									
Ago	181,84	203,15	111,12	7,26	9,35	-3,89	10,77	12,68	1,77
Set	179,59	202,09	104,95	9,94	12,71	-4,99	10,68	12,69	1,08
Oct	194,52	219,44	111,85	14,41	17,83	-3,74	11,07	13,23	0,61
Nov	196,59	213,24	141,35	11,99	14,09	2,54	11,16	13,32	0,81
Dic	186,74	201,44	137,97	6,71	8,37	-0,66	10,77	12,88	0,67
2008									
Ene	190,01	209,94	123,90	9,17	11,04	-0,29	9,17	11,04	-0,29
Feb	185,35	204,66	121,31	14,62	14,27	16,64	11,79	12,61	7,42
Mar	191,06	209,13	131,08	7,59	5,88	17,70	10,34	10,26	10,79
Abr	200,82	217,51	145,43	19,19	19,25	18,90	12,53	12,45	12,94
May	203,93	222,17	143,41	6,64	9,73	-6,84	11,24	11,87	8,00
Jun	203,35	218,25	153,91	9,36	9,78	7,42	10,91	11,51	7,89
Jul	201,44	224,79	123,95	9,67	10,46	5,13	10,73	11,35	7,52
Ago	198,28	225,24	108,81	9,04	10,87	-2,09	10,51	11,29	6,44
Set	202,96	228,50	118,23	13,01	13,07	12,65	10,79	11,49	7,03
Oct	204,34	226,42	131,10	5,05	3,18	17,21	10,17	10,57	7,98
Nov	200,64	215,65	150,84	2,06	1,13	6,71	9,37	9,65	7,85
Dic	195,20	207,32	155,02	4,53	2,92	12,35	8,96	9,09	8,26
2009 P/									
Ene	189,02	204,49	137,71	-0,52	-2,60	11,14	-0,52	-2,60	11,14
Feb	172,91	187,08	125,90	-6,71	-8,59	3,79	-3,58	-5,55	7,50
Mar	180,64	195,83	130,21	-5,45	-6,36	-0,66	-4,21	-5,82	4,66
Abr	173,28	185,79	131,75	-13,72	-14,58	-9,41	-6,70	-8,09	0,74
May	187,69	190,42	178,64	-7,96	-14,29	24,56	-6,96	-9,38	5,87
Jun	176,45	185,87	145,21	-13,22	-14,84	-5,65	-8,05	-10,31	3,71
Jul	176,36	194,77	115,29	-12,45	-13,36	-6,98	-8,69	-10,77	2,30
Ago	177,31	194,28	121,02	-10,58	-13,75	11,22	-8,93	-11,15	3,23
Set	185,92	206,02	119,23	-8,40	-9,84	0,85	-8,87	-11,00	2,99
Oct	193,53	216,73	116,53	-5,29	-4,28	-11,12	-8,50	-10,31	1,57
Nov	196,87	212,50	145,03	-1,88	-1,46	-3,85	-7,89	-9,51	1,00
Dic	199,78	215,38	148,02	2,34	3,89	-4,52	-7,05	-8,45	0,47
2010 P/									
Ene	190,15	210,29	123,35	0,60	2,84	-10,43	0,60	2,84	-10,43
Feb	184,63	205,13	116,61	6,78	9,65	-7,38	3,55	6,09	-8,97
Mar	208,34	231,55	131,33	15,33	18,24	0,85	7,47	10,14	-5,72
Abr	200,51	223,13	125,46	15,72	20,10	-4,78	9,47	12,53	-5,49
May	213,77	229,60	161,25	13,90	20,58	-9,73	10,39	14,12	-6,56
Jun	214,58	231,22	159,37	21,61	24,40	9,75	12,22	15,79	-3,77
Jul	206,76	229,22	132,26	17,24	17,69	14,72	12,93	16,06	-1,56
Ago	210,98	240,42	113,33	18,99	23,75	-6,35	13,68	17,03	-2,10

1/ Respecto a similar mes del año anterior.

2/ Respecto a similar periodo del año anterior.

3/ Incluye las industrias de producción, procesamiento y conservación de carne; transformación de pescado; refinación de azúcar; refinación de petróleo y productos primarios de metales preciosos y metales no ferrosos.

Fuente: SNE - Ministerio de la Producción (PRODUCE) - Viceministerio de MYPE e Industria.

Índice de producción del Sector Manufacturero: 2008-2010
(Año base 1994=100)

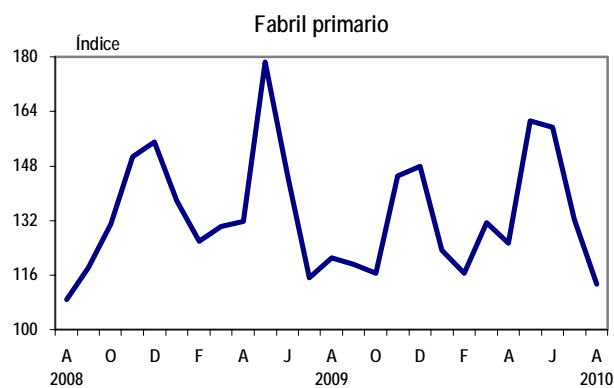
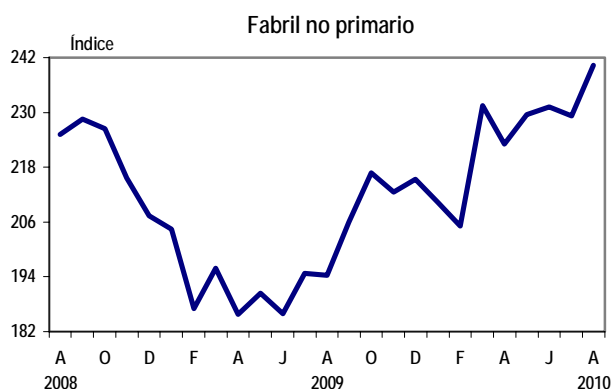

1.5.02 Índice mensual de volumen físico de la producción manufacturera,
según división y grupo industrial: 2009-2010

Código CIIU	División y Grupo industrial	2009 (P)					2010 (P)							
		Ago	Set	Oct	Nov	Dic	Ene	Feb	Mar	Abr	May	Jun	Jul	Ago
		Año base 1994=100												
	Sector Fabril Total	177,31	185,92	193,53	196,87	199,78	190,15	184,63	208,34	200,51	213,77	214,58	206,76	210,98
	Subsector Fabril no Primario	194,28	206,02	216,73	212,50	215,38	210,29	205,13	231,55	223,13	229,60	231,22	229,22	240,42
	Subsector Fabril Primario 1/	121,02	119,23	116,53	145,03	148,02	123,35	116,61	131,33	125,46	161,25	159,37	132,26	113,33
	Elaboración de Productos Alimenticios y Bebidas	156,77	164,62	169,86	187,29	186,55	163,53	153,50	173,85	167,86	200,22	197,69	170,28	167,29
151-154	Producción, Procesamiento y Conservación de Alimentos	145,84	152,68	154,31	173,67	168,18	147,96	142,29	156,65	154,14	195,36	197,81	159,94	153,16
151	Producc., Procesa. y Conservac.de Carne y Prod. Cármicos	126,19	134,41	130,32	170,13	167,13	132,28	132,00	140,12	135,02	192,48	194,49	138,24	127,58
152	Elaboración de Productos Lácteos	295,85	328,60	339,28	309,81	301,01	312,46	292,83	334,52	315,50	339,76	343,78	346,09	322,51
153	Elaboración de Productos de Molinería, Almidones y Derivados	151,87	160,17	166,61	179,02	177,15	158,60	147,32	202,04	230,32	296,29	289,34	193,57	168,98
154	Elaboración de Otros Productos Alimenticios	152,37	152,42	160,52	156,25	146,12	144,33	133,73	141,83	136,92	146,86	152,59	155,80	163,39
155	Elaboración de Bebidas	206,33	218,77	240,36	249,01	269,82	234,09	204,32	251,83	230,06	222,21	197,14	217,16	231,34
17	Fabricación de Productos Textiles	178,05	180,00	172,53	189,90	181,14	175,51	175,78	195,71	192,89	221,71	234,54	223,38	220,36
171	Hilatura, Tejedura y Acabado de Productos Textiles	91,81	93,12	94,70	97,27	93,26	98,14	103,09	116,42	106,12	114,02	114,23	116,11	110,73
172	Fabricación de Otros Productos Textiles	117,31	155,75	118,63	109,03	100,34	128,85	171,99	178,39	154,49	111,01	149,24	155,09	152,46
173	Fabricación de Tejidos y Artículos de Punto y Ganchillo	281,82	281,36	266,11	302,73	288,55	267,93	259,15	287,79	295,35	354,33	379,36	351,84	351,49
18	Fabricación de Prendas de Vestir, Adobo y Teñido de Piel	99,09	100,88	105,92	111,81	121,78	122,03	130,23	132,47	140,14	136,00	145,34	153,30	165,09
181	Fabricación de Prendas de Vestir, excepto Prendas de Piel	99,09	100,88	105,92	111,81	121,78	122,03	130,23	132,47	140,14	136,00	145,34	153,30	165,09
19	Curtido y Adobo de Cueros, Fab.de Maletas,Calzado	49,34	50,85	50,81	47,07	44,51	41,91	43,57	51,24	56,23	68,28	65,85	52,01	51,87
191	Curtido y Adobo de Cueros, Fab.de Maletas, Bolsos de Mano	50,71	53,51	54,85	51,21	41,92	29,35	60,52	77,81	66,44	63,51	57,40	41,90	54,59
192	Fabricación de Calzado	49,11	50,41	50,14	46,38	44,94	43,98	40,77	46,84	54,54	69,07	67,25	53,69	51,43
20	Producción de Madera,Productos de Madera, excepto Mueble	152,24	134,19	132,35	115,50	120,69	130,77	130,67	118,97	130,10	146,45	157,52	156,53	146,75
201	Aserradero y Acepilladura de Madera	165,54	141,84	137,37	114,77	117,80	130,12	131,23	112,10	129,81	136,23	149,44	142,36	147,75
202	Fabricación de Productos de Madera, Corcho, Paja y Mater. Trenzables	112,69	111,43	117,41	117,67	129,30	132,71	129,00	139,40	130,97	176,87	181,58	198,72	143,78
21	Fabricación de Papel y Productos de Papel	510,46	547,54	569,11	587,72	607,75	588,05	536,64	634,28	629,47	638,65	587,43	630,13	679,98
210	Fabricación de Papel y Productos de Papel	510,46	547,54	569,11	587,72	607,75	588,05	536,64	634,28	629,47	638,65	587,43	630,13	679,98
22	Actividades de Edición e Impresión y Rep. de Grabaciones	266,81	306,62	339,96	358,61	371,90	378,56	375,77	380,07	367,59	360,19	342,16	354,43	404,38
221	Actividades de Edición	265,04	253,75	257,01	251,41	259,58	270,90	254,23	288,26	280,14	288,69	271,60	279,42	285,87
222	Actividades de Impresión y Activ. de Servicios Conexos	268,08	344,71	399,71	435,82	452,81	456,11	463,32	446,21	430,58	411,70	392,99	408,46	489,75
23	Fabricación de Coque, Refinación de Petróleo y Combustible	187,06	172,72	172,08	177,72	194,52	205,14	176,58	197,15	188,28	191,35	188,68	198,88	207,77
232	Fabricación de Productos de la Refinación de Petróleo	187,06	172,72	172,08	177,72	194,52	205,14	176,58	197,15	188,28	191,35	188,68	198,88	207,77
24	Fabricación de Sustancias y Productos Químicos	193,63	218,55	230,86	233,26	226,80	201,96	213,50	249,73	206,57	225,77	229,55	224,92	232,80
241	Fabricación de Sustancias Químicas Básicas	248,33	270,41	292,33	308,56	320,60	261,70	308,70	311,16	274,47	290,41	296,48	279,97	281,96
242	Fabricación de Otros Productos Químicos	186,68	214,25	225,58	226,53	213,78	194,34	200,87	245,80	198,08	219,41	228,35	221,00	230,26
243	Fabricación de Fibras Manufacturadas	144,74	145,39	146,32	132,88	155,87	148,87	134,69	149,62	144,23	146,39	84,43	139,75	145,65
25	Fabricación de Productos de Caucho y Plástico	254,43	256,31	278,53	262,20	252,76	260,54	266,58	304,39	272,68	274,36	296,31	289,04	269,75
251	Fabricación de Productos de Caucho	146,44	142,64	143,99	141,03	95,52	153,08	155,01	173,94	166,30	169,81	170,74	172,72	91,76
252	Fabricación de Productos de Plástico	284,47	287,93	315,96	295,91	296,50	290,44	297,62	340,69	302,28	303,44	331,24	321,40	319,27
26	Fabricación de Otros Productos Minerales No Metálicos	314,88	315,49	347,96	323,42	349,57	348,85	321,87	366,82	351,03	358,27	354,67	375,25	388,99
261	Fabricación de Vidrio y Productos de Vidrio	270,91	344,13	419,64	393,71	374,41	386,60	312,32	370,29	365,21	326,53	323,75	371,04	426,05
269	Fabricación de Productos Minerales No Metálicos	322,62	310,45	335,35	311,05	345,20	342,21	323,55	366,21	348,54	363,85	360,11	375,99	382,46
27	Fabricación de Metales Comunes	122,91	118,34	120,40	128,44	125,31	120,06	122,92	131,11	124,42	131,71	124,58	132,94	97,84
271	Industrias Básicas de Hierro y Acero	168,78	158,03	163,63	165,62	139,43	162,22	166,54	152,80	166,32	153,32	163,32	149,70	161,42
272	Fabricación de Prod. Primarios de Met. Preciosos y Metales No Ferrosos	103,57	100,84	101,21	113,88	119,32	103,89	103,22	117,29	108,61	117,40	107,69	119,93	69,60
273	Fundición de Metales	171,12	164,06	170,87	161,60	140,37	155,85	175,63	178,58	158,61	181,82	168,24	181,86	172,15
28	Productos Elaborados de Metal, excepto Maquinaria y Equipo	264,49	371,01	331,92	310,72	313,16	285,05	305,98	357,23	408,13	418,93	404,94	342,09	382,57
281	Productos Metálicos para Uso Estructural, Tanques, Depósitos	340,81	530,48	440,03	392,07	444,61	343,84	363,14	460,67	618,26	591,56	584,00	425,21	527,50
289	Otros Productos Elaborados de Metal, Activ. de Servicios	207,43	251,79	251,10	249,90	214,88	241,10	263,25	279,91	251,03	289,87	271,07	279,94	274,22
29	Fabricación de Maquinaria y Equipo	49,02	52,33	46,45	43,52	42,61	40,88	49,66	47,59	44,13	48,80	36,15	39,95	52,12
291	Fabricación de Maquinaria de Uso General	23,71	28,22	27,31	24,83	24,79	27,28	45,38	35,53	32,61	38,26	28,33	21,98	32,72
292	Fabricación de Maquinaria de Uso Especial	195,46	266,90	105,56	91,73	103,17	72,27	89,23	88,63	80,14	88,60	91,68	79,81	101,37
293	Fabricación de Aparatos de Uso Doméstico	43,32	27,51	55,48	54,80	49,59	50,04	44,89	52,28	49,46	51,90	31,73	52,47	64,02
31	Fabricación de Maquinaria y Aparatos Eléctricos	157,45	154,75	134,92	123,17	118,13	132,51	141,89	177,68	136,50	157,32	204,26	183,16	187,21
311	Fabricación de Motores, Generadores y Transformadores Eléctricos	89,23	85,22	79,23	103,55	129,65	137,55	111,23	155,98	101,14	142,04	174,34	175,26	159,34
312	Fabricación de Aparatos de Distrib. y Control de Energía Eléctrica	196,02	102,70	88,29	72,22	100,46	90,58	175,80	151,61	84,65	141,19	303,62	182,57	156,52
313	Fabricación de Hilos y Cables Aislados	208,17	258,65	213,27	167,57	148,61	164,61	158,28	238,23	202,75	204,36	195,41	210,71	245,93
314	Fabricación de Acumuladores y de Pilas y Baterías Primarias	151,00	163,35	155,40	141,01	66,70	116,99	131,15	144,48	146,91	124,18	161,07	151,78	173,21
34	Fabricación de Vehículos Automotores, Remolques, Semirremolques	115,89	85,86	96,48	99,23	115,08	88,74	107,63	123,38	132,91	151,76	122,07	91,58	150,75
341	Fabricación de Vehículos Automotores	14,50	16,85	14,52	16,85	18,59	16,42	15,68	38,92	45,89	88,09	21,30	16,26	73,19
343	Fabricación de Partes, Piezas y Accesorios para Vehículos	391,51	277,31	320,82	326,00	380,02	288,68	358,98	367,74	387,88	368,27	399,80	299,36	395,75
35	Otros Equipos de Transporte	166,28	183,21	217,66	260,00	319,85	265,20	247,22	268,28	270,66	261,10	268,88	323,01	340,59
359	Fabricación de Otros Tipos de Equipo de Transporte	166,28	183,21	217,66	260,00	319,85	265,20	247,22	268,28	270,66	261,10	268,88	323,01	340,59
36	Fabricación de Muebles, Industrias Manufactureras	207,42	197,19	237,49	202,64	209,12	222,23	190,92	236,58	212,17	184,31	209,14	226,79	237,70
361	Fabricación de Muebles	227,14	177,65	243,96	230,18	241,28	253,13	229,37	234,58	238,59	232,16	245,58	279,40	263,02
369	Industrias Manufactureras	190,43	214,01	231,92	178,94	181,44	195,64	157,82	238,31	189,42	143,12	177,77	181,50	215,90

1/ Incluye las industrias de producción, procesamiento y conservación de carne; transformación de pescado; refinación de azúcar; refinación de petróleo y productos primarios de metales preciosos y metales no ferrosos.

Fuente: SNE - Ministerio de la Producción (PRODUCE) - Viceministerio de MYPE e Industria.

1.6.- Sector Electricidad y Agua

■ En agosto de 2010, el sector electricidad y agua registró una variación positiva de 7,92% respecto a similar mes del año anterior, debido al crecimiento del subsector electricidad en 8,58% y del subsector agua, que se incrementó en 1,69%.

Según origen, la producción de energía hidráulica de uso público alcanzó 1435,1 GWh, lo que se tradujo en un incremento de 3,71% por la mayor disponibilidad de agua en la represa del río Chili (21,40%).

En tanto que, la producción de energía térmica de uso público alcanzó 1372,7 GWh, aumentando en 14,19%, debido a la mayor producción de las generadoras térmicas Ventanilla, Chilca 1, Santa Rosa - UTI e Ilo 2, entre las principales.

Según empresas, incrementaron su producción: Kallpa (212,80%), Electro Ucayali (157,10%), Egasa (33,08%), SN Power Perú (14,23%), San Gabán (11,00%), Electro Perú (7,49%), Electro Oriente (5,88%), y Edegel (4,91%). Mientras que, redujeron su producción: Termoselva (-23,40%), Enersur (-22,58%), Electro Piura (-13,32%), Egemsa (-3,91%), Egenor (-1,53%) y Egesur (-0,98%), por las menores horas en operación de una de sus unidades térmicas de gas.

De otro lado, el subsector agua se incrementó en 1,69%, ante los mayores niveles reportados de producción por las empresas EPS Grau -Piura (3,01%), Sedapal (1,82%), Seda Chimbote - Áncash (1,73%) y de un ligero crecimiento de las empresas Epsel - Lambayeque (0,10%) y Sedapar - Arequipa (0,01%).

El incremento de la producción de agua potable en Lima Metropolitana reportada por la empresa Sedapal (1,82%), se debió a la mayor actividad en las plantas de tratamiento de Lima y Callao (1,96%).

Sector Electricidad y Agua: Agosto 2010
(Año base 1994)

Subsector	Ponderación	Variación Porcentual	
		2010 / 2009	
		Agosto	Enero-Agosto
Total	100,00	7,92	7,97
Electricidad	78,42	8,58	8,67
Edegel		4,91	-8,74
Electro Perú		7,49	4,90
Enersur		-22,58	7,10
Egenor		-1,53	1,23
Termoselva		-23,40	-18,49
Egasa		33,08	15,35
SN Power Perú 1/		14,23	38,66
San Gabán		11,00	-28,60
Egemsa		-3,91	-5,35
Electro Piura		-13,32	33,15
Kallpa Generación		212,80	104,80
Egesur		-0,98	-0,27
Electro Oriente		5,88	12,55
Electro Ucayali		157,10	-60,55
Otras Empresas		-6,34	51,65
Agua	21,58	1,69	1,75
Sedapal		1,82	1,17
Sedapar		0,01	3,29
EPS Grau		3,01	3,96
Epsel		0,10	4,19
Seda Chimbote		1,73	2,68

1/A partir de Enero 2010 las centrales hidroeléctricas de CAHUA son transferidas a ELECTROANDES.
En Marzo de 2010 ELECTROANDES S.A., cambió su razón social por SN POWER PERÚ S.A.

Índice mensual de la Producción del Sector Electricidad y Agua: 2003-2010
(Año base 1994=100)

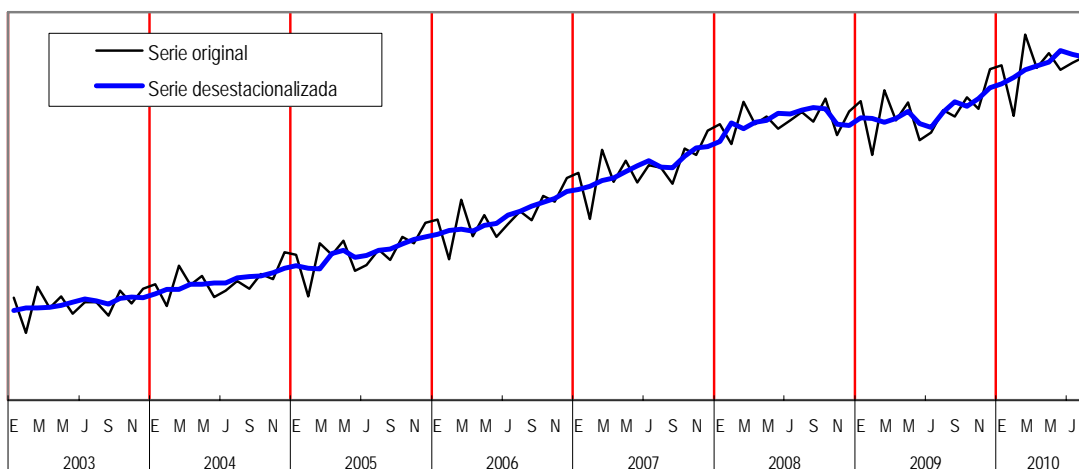

Serie desestacionalizada con el programa ARIMA X-12.
Fuente: INEI.

Producción Acumulada: Enero - Agosto 2010

En el periodo enero-agosto 2010, el sector electricidad y agua registró un aumento de 7,97%, debido al incremento del subsector electricidad en 8,67% y del subsector agua en 1,75%.

Según origen, la producción de electricidad de origen hidráulico de uso público en el periodo de análisis aumentó en 2,29%, debido a la mayor disponibilidad de agua en la represa del río Chili (45,83%), lago Junín (25,75%) y lagunas Edegel (10,14%).

De otro lado, se incrementó la generación de electricidad de uso público proveniente de las centrales térmicas en 20,11%, explicado por la mayor producción en la generación de energía térmica de las empresas Electro Perú (213,79%), Kallpa (59,43%), Egasa (58,37%), Electro Piura (33,15%), Electro Oriente (21,29%); entre las principales.

Según empresas, el resultado en el periodo es explicado por las empresas: Kallpa (104,80%), SN Power Perú (38,66%), Electro Piura, (33,15%), Egasa (15,35%), Electro Oriente (12,55%), y Enersur (7,10%), entre las principales.

La producción de agua potable se incrementó ligeramente en 1,75%, determinado por la mejora en los volúmenes de producción de la empresa Epsel - Lambayeque (4,19%), EPS Grau -Piura (3,96%), Sedapar - Arequipa (3,29%), Seda Chimbote - Áncash (2,68%) y Sedapal - Lima (1,17%).

En el periodo de análisis la producción de agua proveniente de la empresa Sedapal aumentó en 1,17%, como resultado de la mayor actividad en los pozos plantas de tratamiento de Lima y Callao 0,91% y en los pozos de Lima y Callao (2,62%).

Variación acumulada del Valor Agregado del Sector Electricidad y Agua: 2000-2010 (*)
(Enero-Agosto)

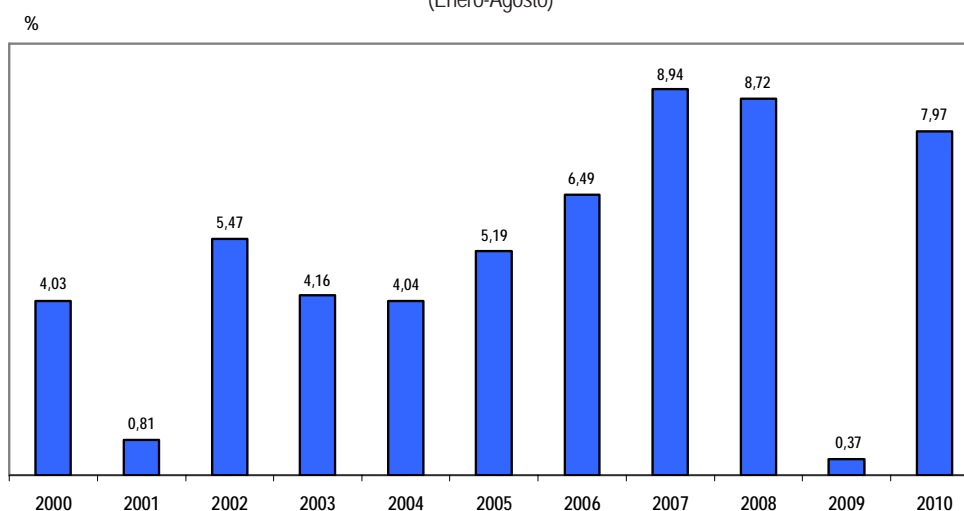

(*) Respecto a similar periodo del año anterior.
Fuente: INEI.

1.6.01 Índice de producción de energía eléctrica y agua potable: 2008-2010

Año y mes	Índice año base 1994 = 100			Variación porcentual mensual 1/			Variación porcentual acumulada 2/		
	Total	Electricidad	Agua	Total	Electricidad	Agua	Total	Electricidad	Agua
2008 (P)									
Ene	211,18	241,35	101,54	7,78	9,09	-2,37	7,78	9,09	-2,37
Feb	204,80	234,49	96,89	12,97	14,55	0,72	10,27	11,71	-0,89
Mar	218,27	249,76	103,82	7,41	8,61	-2,07	9,27	10,63	-1,30
Abr	211,32	242,11	99,45	9,47	10,80	-1,07	9,32	10,67	-1,24
May	213,61	245,63	97,25	6,99	8,15	-2,63	8,84	10,15	-1,51
Jun	209,59	242,18	91,12	8,84	10,09	-1,91	8,84	10,14	-1,58
Jul	212,45	244,52	95,91	7,27	7,66	3,75	8,61	9,78	-0,87
Ago	214,89	248,16	93,98	8,92	9,49	3,73	8,65	9,74	-0,33
Set	211,86	244,51	93,23	10,21	10,82	4,71	8,82	9,86	0,18
Oct	219,18	252,86	96,78	7,77	8,36	2,52	8,71	9,70	0,41
Nov	210,47	242,00	95,85	4,50	4,66	3,08	8,32	9,23	0,64
Dic	215,36	246,83	101,01	2,96	2,95	3,13	7,85	8,67	0,86
2009 (P)									
Ene	218,50	249,90	104,42	3,47	3,54	2,83	3,47	3,54	2,83
Feb	201,41	230,60	95,33	-1,65	-1,66	-1,61	0,95	0,98	0,66
Mar	222,02	254,13	105,30	1,72	1,75	1,42	1,21	1,24	0,92
Abr	212,40	243,15	100,68	0,51	0,43	1,24	1,04	1,04	1,00
May	218,14	250,40	100,94	2,12	1,94	3,79	1,26	1,22	1,55
Jun	205,92	236,70	94,06	-1,75	-2,27	3,23	0,76	0,64	1,81
Jul	208,52	239,61	95,54	-1,85	-2,01	-0,38	0,39	0,26	1,50
Ago	215,51	248,19	96,74	0,29	0,01	2,94	0,37	0,23	1,67
Set	213,52	246,15	94,94	0,78	0,67	1,84	0,42	0,28	1,69
Oct	219,53	252,67	99,10	0,16	-0,08	2,39	0,39	0,24	1,76
Nov	218,79	252,09	97,78	3,95	4,17	2,01	0,71	0,60	1,78
Dic	228,78	263,67	101,97	6,23	6,82	0,95	1,17	1,12	1,71
2010 (P)									
Ene	229,91	264,61	103,82	5,22	5,89	-0,57	5,22	5,89	-0,57
Feb	213,83	245,99	96,95	6,17	6,67	1,70	5,68	6,27	0,51
Mar	239,66	275,77	108,41	7,95	8,51	2,96	6,46	7,04	1,36
Abr	229,12	263,78	103,15	7,87	8,49	2,45	6,81	7,40	1,63
May	233,88	270,12	102,20	7,21	7,88	1,24	6,89	7,50	1,55
Jun	228,45	264,68	96,76	10,94	11,82	2,86	7,54	8,20	1,76
Jul	230,72	267,46	97,23	10,65	11,62	1,77	7,98	8,68	1,76
Ago	232,56	269,49	98,38	7,92	8,58	1,69	7,97	8,67	1,75

1/ Respecto a similar mes del año anterior. 2/ Respecto a similar periodo del año anterior.

Fuente: SNE - Ministerio de Energía y Minas (MEM).

Índice mensual de producción de Electricidad y Agua: 2008-2010
(Año base 1994=100)

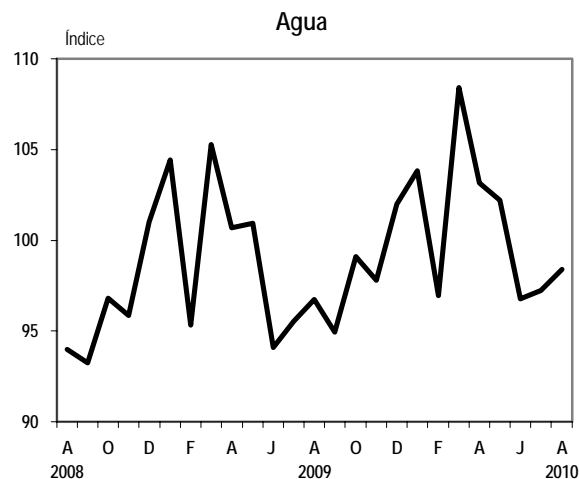
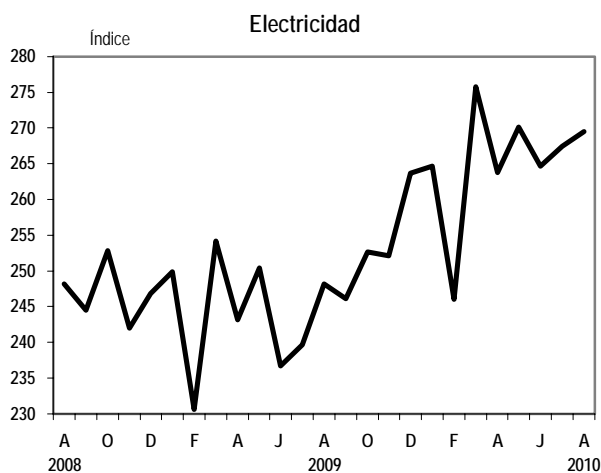

1.6.02 Volumen de producción de energía eléctrica,
por servicio y tipo de generación: 2007-2010

Año y mes	Producción total	Servicio público			Autoprodutores		
		Total	Hidráulica	Térmica	Total	Hidráulica	Térmica
<i>Gigawatt hora</i>							
2007 (P)							
Ene	2 456,9	2 305,1	1 837,4	467,7	151,7	39,0	112,7
Feb	2 274,1	2 132,8	1 644,3	488,5	141,3	37,5	103,8
Mar	2 546,2	2 395,9	1 770,3	625,6	150,3	41,8	108,5
Abr	2 415,9	2 276,6	1 758,1	518,5	139,3	40,0	99,3
May	2 513,6	2 366,3	1 721,8	644,4	147,3	38,5	108,8
Jun	2 436,5	2 292,1	1 469,7	822,3	144,4	33,8	110,7
Jul	2 511,6	2 366,3	1 420,1	946,3	145,2	32,1	113,1
Ago	2 501,3	2 361,4	1 423,3	938,1	139,9	26,2	113,8
Set	2 437,3	2 298,8	1 369,7	929,2	138,5	28,3	110,2
Oct	2 571,8	2 431,4	1 496,3	935,0	140,5	31,7	108,7
Nov	2 549,0	2 409,2	1 535,2	874,0	139,8	32,4	107,4
Dic	2 642,3	2 498,1	1 640,5	857,7	144,2	34,8	109,3
2008 (P)							
Ene	2 658,2	2 514,6	1 871,6	643,0	143,6	45,5	98,1
Feb	2 583,2	2 443,1	1 746,7	696,4	140,0	42,0	98,1
Mar	2 745,5	2 602,2	1 850,3	751,8	143,4	45,4	98,0
Abr	2 665,4	2 521,7	1 771,5	750,2	143,7	41,3	102,4
May	2 707,4	2 559,2	1 509,8	1 049,4	148,3	38,0	110,3
Jun	2 662,0	2 523,4	1 387,1	1 136,3	138,7	30,0	108,7
Jul	2 686,4	2 547,2	1 314,5	1 232,7	139,1	29,4	109,8
Ago	2 728,2	2 585,2	1 312,4	1 272,8	143,1	28,1	114,9
Set	2 690,6	2 547,1	1 292,6	1 254,5	143,5	26,6	116,9
Oct	2 738,5	2 634,5	1 530,8	1 103,6	104,1	15,2	88,9
Nov	2 638,5	2 485,9	1 473,5	1 012,5	152,5	34,1	118,4
Dic	2 725,9	2 570,1	1 543,0	1 027,0	155,9	32,9	122,9
2009 (P)							
Ene	2 763,7	2 603,6	1 819,3	784,3	160,1	42,3	117,8
Feb	2 547,6	2 402,7	1 686,1	716,6	145,0	38,1	106,9
Mar	2 799,1	2 646,8	1 810,9	835,9	152,3	35,5	116,8
Abr	2 672,0	2 530,6	1 795,5	735,1	141,5	35,3	106,1
May	2 740,0	2 606,1	1 712,5	893,6	133,9	34,3	99,5
Jun	2 593,8	2 465,7	1 428,8	1 036,9	128,1	32,8	95,3
Jul	2 630,3	2 495,6	1 424,9	1 070,7	134,7	23,1	111,5
Ago	2 725,4	2 585,4	1 383,3	1 202,1	140,0	27,8	112,2
Set	2 703,8	2 563,5	1 400,0	1 163,5	140,2	28,9	111,4
Oct	2 844,5	2 698,7	1 575,0	1 123,7	145,8	29,1	116,7
Nov	2 770,9	2 623,9	1 604,0	1 019,9	147,0	30,9	116,1
Dic	2 912,4	2 747,2	1 840,3	906,9	165,2	44,2	121,0
2010 (P)							
Ene	2 934,7	2 757,0	1 860,7	896,3	177,7	45,6	132,2
Feb	2 728,3	2 563,0	1 703,3	859,7	165,3	44,9	120,4
Mar	3 045,3	2 873,3	1 915,1	958,1	172,1	40,4	131,7
Abr	2 928,3	2 748,3	1 850,9	897,5	179,9	46,1	133,9
May	2 993,9	2 814,4	1 706,0	1 108,4	179,6	41,3	138,2
Jun	2 928,5	2 757,7	1 460,7	1 297,1	170,8	36,3	134,5
Jul	2 961,3	2 786,6	1 432,6	1 354,0	174,7	32,1	142,7
Ago	2 981,3	2 807,8	1 435,1	1 372,7	173,5	30,2	143,3

Fuente: SNE - Ministerio de Energía y Minas (MEM).

1.6.03 Volumen de producción de energía eléctrica de servicio público, según empresa: 2009-2010

Empresa	2009 (P)					2010 (P)							
	Ago	Set	Oct	Nov	Dic	Ene	Feb	Mar	Abr	May	Jun	Jul	Ago
	<i>Gigawatt hora</i>												
Total	2 585,4	2 563,5	2 698,7	2 623,9	2 747,2	2 757,0	2 563,0	2 873,3	2 748,3	2 814,4	2 757,7	2 786,6	2 807,8
Electro Perú	579,7	604,0	607,3	619,2	641,4	660,9	590,9	626,6	621,2	604,6	580,3	606,1	623,2
EDEGEL	613,5	562,3	631,2	614,0	644,5	550,7	502,3	603,5	605,5	643,5	653,2	680,3	643,6
EGENOR	109,1	116,7	165,0	200,6	242,6	242,5	210,4	237,8	235,1	218,5	142,7	107,8	107,4
EGASA	59,6	64,3	65,3	61,7	58,8	60,1	60,0	74,7	77,3	74,6	64,7	77,6	79,4
ENERSUR	452,7	496,7	498,2	360,4	370,9	422,4	411,4	419,4	399,4	436,5	480,1	318,3	350,5
NS Power Perú 1/	93,0	99,2	97,5	82,5	96,7	161,7	142,8	158,8	141,9	132,3	100,9	106,7	106,3
Electro Piura	73,9	69,0	66,5	67,6	56,1	59,3	46,0	49,2	50,3	38,5	55,7	63,9	64,1
Kallpa Generación	125,0	93,2	33,0	127,8	122,9	138,9	151,1	172,3	108,4	175,1	226,3	401,5	402,5
Termoselva	123,5	119,0	112,9	68,7	51,8	73,2	60,1	65,3	38,4	60,2	93,5	73,1	94,6
EGESUR	8,6	8,6	8,8	8,4	8,6	8,5	7,9	8,9	8,6	8,5	8,2	8,6	8,5
Electro Oriente	43,9	43,5	44,9	43,6	45,0	44,6	40,8	45,7	44,9	46,5	45,1	46,1	46,5
San Gabán	38,1	41,1	34,8	67,8	81,7	77,0	36,6	41,0	40,8	41,7	40,4	44,9	42,3
Electro Ucayali	0,3	0,3	0,3	0,4	1,1	0,6	0,6	0,6	0,6	0,3	0,6	0,7	0,9
EGEMSA	65,4	63,4	65,4	61,6	64,1	51,0	52,3	62,0	59,6	61,6	62,4	64,5	62,9
Otras	199,1	182,3	267,7	239,5	261,0	205,7	250,0	307,7	316,3	272,0	203,7	186,5	187,5
	<i>Gigawatt hora acumulada</i>												
Total	20 344,1	22 907,7	25 606,4	28 230,3	30 977,5	2 757,0	5 320,0	8 193,3	10 941,6	13 756,0	16 513,7	19 300,3	22 108,1
Electro Perú	4 684,4	5 288,4	5 895,8	6 515,0	7 156,4	660,9	1 251,8	1 878,4	2 499,6	3 104,2	3 684,5	4 290,6	4 913,7
EDEGEL	5 350,1	5 912,4	6 543,6	7 157,6	7 802,2	550,7	1 053,0	1 656,5	2 262,0	2 905,6	3 558,7	4 239,1	4 882,7
EGENOR	1 483,9	1 600,6	1 765,6	1 966,2	2 208,7	242,5	452,9	690,6	925,7	1 144,2	1 286,9	1 394,7	1 502,1
EGASA	492,7	557,1	622,4	684,1	742,9	60,1	120,1	194,8	272,1	346,6	411,4	489,0	568,4
ENERSUR	3 023,4	3 520,1	4 018,3	4 378,8	4 749,7	422,4	833,8	1 253,2	1 652,7	2 089,2	2 569,3	2 887,6	3 238,0
NS Power Perú 1/	758,2	857,4	954,9	1 037,4	1 134,1	161,7	304,5	463,3	605,2	737,5	838,4	945,1	1 051,3
Electro Piura	320,6	389,6	456,1	523,7	579,8	59,3	105,2	154,4	204,7	243,2	298,9	362,7	426,8
Kallpa Generación	861,5	954,8	987,7	1 115,5	1 238,4	138,9	290,0	462,3	570,8	745,8	972,1	1 373,5	1 776,0
Termoselva	684,9	803,9	916,8	985,5	1 037,3	73,2	133,2	198,5	236,9	297,1	390,6	463,6	558,2
EGESUR	67,9	76,5	85,3	93,7	102,3	8,5	16,3	25,2	33,8	42,3	50,6	59,2	67,7
Electro Oriente	320,0	363,5	408,3	451,9	496,9	44,6	85,4	131,1	176,0	222,4	267,6	313,7	360,2
San Gabán	510,8	551,9	586,7	654,5	736,2	77,0	113,6	154,6	195,4	237,1	277,5	322,4	364,7
Electro Ucayali	12,1	12,3	12,6	13,0	14,1	0,6	1,2	1,7	2,4	2,6	3,2	3,9	4,8
EGEMSA	503,2	566,6	632,0	693,6	757,7	51,0	103,3	165,3	224,9	286,5	348,9	413,4	476,3
Otras	1 270,4	1 452,7	1 720,3	1 959,8	2 220,8	205,7	455,7	763,3	1 079,6	1 351,6	1 555,3	1 741,9	1 929,4

1/ Enero 2010 las centrales hidroeléctricas de CAHUA son transferidas a ELECTROANDES. Marzo 2010 ELECTROANDES S.A., cambio su razón social por SN POWER PERÚ S.A.

Fuente: SNE - Ministerio de Energía y Minas (MEM).

1.6.04 Disponibilidad de agua para generación de energía eléctrica: 2009-2010

Fuente de almacenamiento	2009 (P)					2010 (P)							
	Ago	Set	Oct	Nov	Dic	Ene	Feb	Mar	Abr	May	Jun	Jul	Ago
	<i>Millones de metros cúbicos</i>												
Lago Junin	297,1	227,5	168,9	159,2	291,3	408,1	427,8	417,9	388,7	395,1	382,3	338,8	268,6
Lagunas de EDEGEL	233,9	191,4	175,4	183,8	229,1	267,4	275,0	281,5	283,2	282,3	266,4	245,1	217,3
Represas río Chili	147,1	128,9	111,5	99,2	88,9	132,0	215,6	248,8	241,3	237,5	220,2	202,2	178,6
Laguna Aricota	203,0	200,9	198,3	195,4	192,5	190,1	189,5	187,4	184,8	182,5	179,7	177,5	175,4
	<i>Variación porcentual mensual con respecto a similar mes del año anterior</i>												
Lago Junin	43,7	59,3	68,3	196,9	654,9	355,6	123,7	32,8	-0,8	-2,4	0,8	0,0	-9,6
Lagunas de EDEGEL	22,8	15,0	20,7	43,3	81,9	69,1	28,2	7,8	3,7	3,2	1,3	-0,3	-7,1
Represas río Chili	7,8	13,1	16,8	32,2	43,9	101,9	111,5	28,7	52,9	62,4	25,4	24,8	21,4
Laguna Aricota	-3,1	-2,9	-2,8	-2,7	-2,6	-2,7	-5,4	-11,3	-12,2	-12,5	-13,0	-13,4	-13,6

Fuente: SNE - Ministerio de Energía y Minas (MEM).

1.6.05 Volumen de producción de agua potable en Lima Metropolitana: 2009-2010

Concepto	2009 (P)					2010 (P)							
	Ago	Set	Oct	Nov	Dic	Ene	Feb	Mar	Abr	May	Jun	Jul	Ago
<i>Miles de metros cúbicos</i>													
Prod. Total	54 333,4	53 173,8	55 339,9	54 259,7	57 532,1	58 610,8	55 324,2	61 869,3	58 586,5	57 457,1	54 275,4	54 460,8	55 323,6
Plantas total	43 251,2	42 185,9	43 762,2	43 705,2	50 658,8	51 752,7	48 887,3	54 557,7	51 689,9	48 043,7	43 181,1	43 453,9	44 097,2
Planta trat.1	19 868,5	20 190,4	21 155,5	20 801,5	21 706,0	22 314,2	21 076,6	23 494,3	22 151,8	21 495,1	20 062,5	20 001,7	20 482,7
Planta trat.2	23 382,7	21 995,5	22 606,7	22 903,7	23 576,8	24 068,3	22 766,9	25 410,8	24 102,2	24 301,0	23 118,6	23 452,2	23 614,5
Planta Chillón	0,0	0,0	0,0	0,0	5 375,9	5 370,1	5 043,8	5 652,6	5 436,0	2 247,5	0,0	0,0	0,0
Pozos total	11 082,1	10 988,0	11 577,7	10 554,5	6 873,3	6 858,1	6 436,9	7 311,6	6 896,6	9 413,5	11 094,3	11 006,9	11 226,4
Pozos Lima	9 042,3	8 907,2	9 342,3	8 712,1	6 542,5	6 579,7	6 205,6	7 074,7	6 665,7	8 300,7	8 944,7	8 895,7	9 253,0
Pozos Callao	2 039,8	2 080,7	2 235,5	1 842,4	330,9	278,5	231,4	236,9	230,9	1 112,7	2 149,6	2 111,2	1 973,4
Prod. en m3/seg.	20,3	20,3	20,3	21,3	22,3	21,9	22,9	23,1	22,6	21,5	20,9	20,3	20,7
<i>Miles de metros cúbicos acumulados</i>													
Prod. Total	450 639,2	503 813,0	559 152,9	613 412,7	670 944,8	58 610,8	113 935,0	175 804,3	234 390,8	291 848,0	346 123,3	400 584,2	455 907,8
Plantas total	382 190,8	424 376,7	468 138,9	511 844,2	562 503,0	51 752,7	100 640,0	155 197,7	206 887,6	254 931,3	298 112,4	341 566,2	385 663,5
Planta trat.1	167 063,5	187 253,9	208 409,3	229 210,9	250 916,9	22 314,2	43 390,9	66 885,2	89 037,0	110 532,1	130 594,6	150 596,3	171 079,1
Planta trat.2	186 521,3	208 516,8	231 123,5	254 027,2	277 604,1	24 068,3	46 835,2	72 246,0	96 348,2	120 649,2	143 767,7	167 219,9	190 834,4
Planta Chillón	28 606,1	28 606,1	28 606,1	28 606,1	33 982,0	5 370,1	10 413,9	16 066,5	21 502,4	23 750,0	23 750,0	23 750,0	23 750,0
Pozos total	68 448,3	79 436,3	91 014,0	101 568,5	108 441,8	6 858,1	13 295,1	20 606,7	27 503,2	36 916,7	48 011,0	59 017,9	70 244,3
Pozos Lima	62 584,6	71 491,8	80 834,1	89 546,2	96 088,6	6 579,7	12 785,2	19 860,0	26 525,7	34 826,4	43 771,1	52 666,8	61 919,7
Pozos Callao	5 863,7	7 944,5	10 179,9	12 022,3	12 353,2	278,5	509,8	746,7	977,6	2 090,3	4 239,9	6 351,1	8 324,6
Prod. en m3/seg.	172,2	192,5	212,8	234,2	256,5	21,9	44,8	67,9	90,5	111,9	132,8	153,2	173,8
<i>Variación porcentual mensual con respecto a similar mes del año anterior</i>													
Prod. Total	3,1	1,9	1,7	0,6	0,0	-1,8	0,8	2,5	1,6	0,1	3,0	1,5	1,8
Plantas total	6,4	13,1	15,0	12,6	17,9	2,8	2,4	4,4	2,5	-4,3	-4,5	1,6	2,0
Planta trat.1	3,3	12,7	14,5	10,3	4,7	-1,0	0,9	4,3	3,0	3,0	2,6	3,5	3,1
Planta trat.2	9,1	13,5	15,5	14,8	11,3	3,6	3,7	3,8	1,6	1,2	3,3	0,3	1,0
Planta Chillón	-	-	-	-	409,6	17,5	3,4	7,4	4,6	-57,8	-	-	-
Pozos total	-8,0	-26,1	-29,2	-30,1	-52,9	-26,4	-10,1	-9,6	-5,2	31,2	48,3	1,3	1,3
Pozos Lima	-10,1	-21,9	-27,2	-28,8	-46,0	-25,5	-10,1	-8,4	-4,9	19,9	28,7	-3,3	2,3
Pozos Callao	3,0	-40,2	-36,5	-35,7	-86,7	-42,4	-10,5	-34,4	-12,7	338,1	304,9	26,3	-3,3
Prod. en m3/seg.	3,4	1,0	0,1	2,6	3,9	-1,8	0,8	2,5	1,6	0,1	3,0	0,0	1,6

Fuente: SNE - Servicio de Agua Potable y Alcantarillado de Lima (SEDAPAL).

Producción de agua potable en Lima Metropolitana: 2008-2010

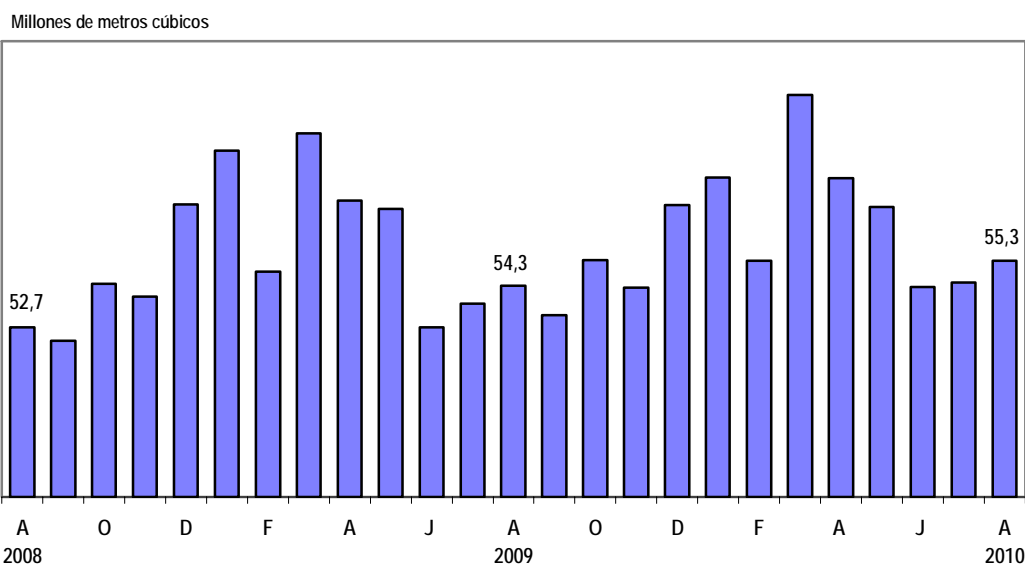

1.6.06 Volumen de producción de aguas subterráneas, según centro de servicio, en Lima Metropolitana: 2009 - 2010

Centro de Servicio (C.S.)	2009 (P)					2010 (P)							
	Ago	Set	Oct	Nov	Dic	Ene	Feb	Mar	Abr	May	Jun	Jul	Ago
Total	11 082,1	10 988,0	11 577,7	10 554,5	6 873,3	6 858,1	6 436,9	7 311,6	6 896,6	9 413,5	11 094,3	11 006,9	11 226,4
C.S. Comas	2 981,7	2 897,5	2 948,0	2 575,9	122,4	110,0	132,0	139,0	131,1	1 978,0	3 057,3	2 923,7	3 245,6
C.S. Callao	2 039,8	2 080,7	2 235,5	1 842,4	330,9	278,5	231,4	236,9	230,9	1 112,7	2 149,6	2 111,2	1 973,4
C.S. Ate Vitarte	3 356,9	3 312,2	3 536,4	3 329,0	3 487,9	3 489,9	3 266,7	3 791,5	3 600,1	3 466,6	3 246,2	3 314,0	3 330,8
C.S. Breña	14,9	14,4	14,9	14,4	14,5	14,8	13,4	15,4	14,1	14,7	13,9	14,8	14,9
C.S. San Juan de Lurigancho	1 810,8	1 780,1	1 905,2	1 891,8	1 930,7	1 945,1	1 857,1	2 078,3	1 958,1	1 860,5	1 736,6	1 736,7	1 755,2
C.S. Surquillo	420,6	417,2	418,6	371,5	412,6	413,5	361,5	366,8	342,6	370,0	317,5	349,0	352,7
C.S. Villa El Salvador	457,5	485,8	519,2	529,4	574,2	606,4	574,9	683,7	619,7	610,9	573,2	557,4	553,8

Fuente: SNE - Servicio de Agua Potable y Alcantarillado de Lima (SEDAPAL).

1.6.07 Volumen de consumo de agua potable, según categoría, en Lima Metropolitana: 2009 - 2010

Categoría	2009 (P)					2010 (P)							
	Ago	Set	Oct	Nov	Dic	Ene	Feb	Mar	Abr	May	Jun	Jul	Ago
Total	32 107,1	33 004,5	33 426,3	34 311,6	34 398,5	34 939,4	36 619,8	37 851,2	38 515,9	35 031,7	34 531,4	33 471,9	32 736,5
Social	1 032,3	1 049,9	1 068,2	1 074,3	1 082,6	1 079,2	1 129,0	1 184,8	1 160,8	1 065,5	1 014,4	998,9	1 003,0
Doméstico	24 395,0	24 766,3	25 235,3	25 903,3	25 896,9	27 085,5	27 612,5	28 588,1	28 965,6	26 182,6	25 856,5	25 151,5	24 782,5
Comercial	3 518,5	3 683,9	3 613,8	3 698,9	3 761,6	3 541,0	4 122,7	4 127,1	4 185,4	3 895,5	3 858,2	3 872,4	3 672,9
Industrial	810,8	842,4	864,5	896,1	904,0	808,2	960,3	985,6	980,2	921,7	1 030,6	911,9	862,7
Estatad	2 350,5	2 662,0	2 644,6	2 739,0	2 753,4	2 425,5	2 795,4	2 965,6	3 223,9	2 966,3	2 771,8	2 537,2	2 415,4

Fuente: SNE - Servicio de Agua Potable y Alcantarillado de Lima (SEDAPAL).

Consumo de agua potable en Lima Metropolitana: 2007-2010

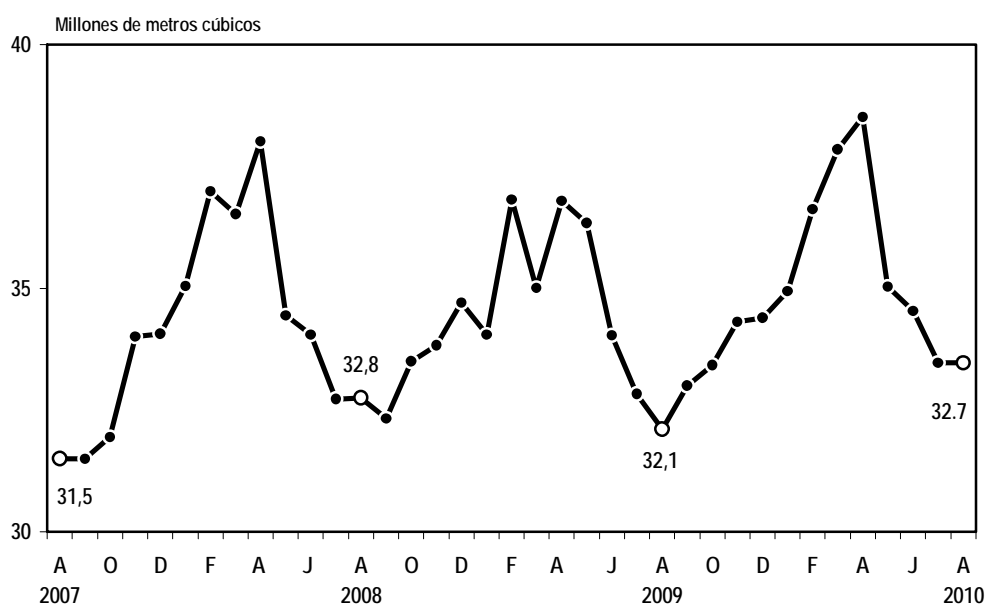

1.6.08 Volumen de consumo de agua potable, según centro de servicio y distrito en Lima Metropolitana: 2009-2010

Centro de servicio y distrito	2009 (P)					2010 (P)							
	Ago	Set	Oct	Nov	Dic	Ene	Feb	Mar	Abr	May	Jun	Jul	Ago
	<i>Miles de metros cúbicos</i>												
Total	32 107,1	33 004,5	33 426,3	34 311,6	34 398,5	34 939,4	36 619,8	37 851,2	38 515,9	35 031,7	34 531,4	33 471,9	32 736,5
C. Serv. Comas	6 105,1	6 178,0	6 306,7	6 431,5	6 283,5	6 711,7	6 780,7	6 958,8	7 001,1	6 509,7	6 358,4	6 394,5	6 265,2
Carabayllo	426,7	448,8	488,1	507,4	490,2	503,2	505,8	529,2	533,9	483,3	467,8	477,9	499,7
Comas	1 296,6	1 314,9	1 335,4	1 314,7	1 313,5	1 348,8	1 344,8	1 385,3	1 385,7	1 301,0	1 300,8	1 322,4	1 309,0
Independencia	489,2	490,6	498,8	499,7	479,1	507,1	489,4	504,6	502,2	491,8	490,2	500,7	487,6
Los Olivos	1 089,3	1 103,5	1 109,1	1 147,4	1 122,7	1 219,0	1 218,3	1 261,3	1 281,1	1 170,1	1 127,9	1 142,2	1 092,4
Puente Piedra	451,9	464,7	489,6	487,3	498,6	564,6	589,6	598,7	592,8	564,1	515,3	530,9	521,9
Rimac	557,0	560,2	553,0	589,1	566,5	586,5	600,9	602,8	620,3	576,3	555,2	551,4	550,3
San Martín de Porres	1 794,5	1 795,3	1 832,7	1 885,9	1 812,9	1 982,4	2 031,8	2 076,8	2 085,2	1 923,2	1 901,2	1 869,1	1 804,3
C. Serv. Callao	2 330,6	2 330,4	2 355,5	2 393,7	2 352,9	2 515,4	2 555,3	2 568,9	2 731,4	2 369,7	2 337,2	2 422,6	2 376,1
Ancón	71,2	68,7	71,9	70,0	74,0	80,6	85,5	87,8	336,0	297,1	299,9	305,7	300,5
Bellavista	293,4	300,6	306,6	301,0	300,5	322,6	327,0	324,4	1 339,3	1 158,8	1 155,3	1 213,1	1 151,7
Carmen de la Legua Reynoso	94,2	93,5	93,3	95,0	95,0	93,1	94,3	93,4	93,0	92,6	93,9	93,8	94,3
Callao	1 165,5	1 157,1	1 153,9	1 198,5	1 146,1	1 212,5	1 233,0	1 231,5	269,3	241,8	244,0	239,1	242,3
La Perla	254,9	251,5	251,1	248,3	248,4	270,2	270,7	262,7	28,3	24,1	23,7	25,4	24,0
La Punta	24,6	24,7	23,5	24,7	24,0	26,1	25,7	26,0	542,4	454,9	423,1	449,6	461,4
Santa Rosa	26,3	25,9	29,7	28,8	29,0	35,6	31,6	31,3	90,4	71,9	68,6	68,7	73,4
Ventanilla	400,6	408,5	425,6	427,5	436,0	474,6	487,6	511,9	32,8	28,7	28,8	27,3	28,4
C. Serv. Ate Vitarte	3 842,6	3 910,1	4 030,9	4 193,2	4 189,7	4 273,5	4 377,0	4 546,3	4 640,2	4 243,0	4 086,5	3 886,1	3 886,1
Ate Vitarte	1 336,1	1 334,3	1 390,9	1 417,5	1 411,8	1 451,6	1 504,5	1 546,7	1 563,5	1 430,0	1 379,7	1 330,7	1 332,6
Chaclacayo	59,0	57,9	61,3	63,1	61,4	60,8	59,6	63,7	63,0	59,5	58,9	59,3	60,7
Cieneguilla	27,1	29,4	29,2	29,0	28,9	28,0	28,6	28,7	30,0	28,2	29,9	33,0	30,0
El Agustino	500,3	507,4	517,4	517,3	534,6	544,7	569,4	593,7	587,5	531,6	524,9	508,4	516,6
La Molina	1 034,8	1 071,7	1 090,9	1 220,6	1 178,9	1 209,0	1 208,0	1 287,3	1 356,4	1 239,1	1 167,6	1 039,5	1 033,5
Lurigancho	55,3	63,5	65,9	68,5	70,2	66,7	67,4	71,1	70,9	63,5	60,1	61,9	63,6
San Luis	278,1	281,6	302,5	287,3	305,8	313,1	327,0	322,5	329,3	289,1	282,6	287,3	276,1
Santa Anita	551,7	564,3	572,9	590,0	598,0	599,6	612,6	632,8	639,6	602,0	582,8	566,0	572,9
C. Serv. Breña	4 687,0	4 771,2	4 803,1	4 879,0	4 833,9	5 104,6	5 230,4	5 440,9	5 403,4	4 866,0	4 847,4	4 746,9	4 663,4
Breña	390,4	403,1	404,6	410,8	405,1	423,1	437,6	459,0	445,8	411,7	396,4	391,3	392,1
Jesús María	448,8	448,7	475,3	454,4	462,9	478,0	486,1	507,8	523,2	453,3	461,9	466,6	435,8
La Victoria	868,2	907,4	910,7	910,8	933,7	973,8	1 021,2	1 024,3	1 006,2	911,3	919,9	886,0	885,5
Lima Cercado	1 505,2	1 512,7	1 521,1	1 552,1	1 535,9	1 614,7	1 665,7	1 763,6	1 729,0	1 571,0	1 540,6	1 508,3	1 486,5
Magdalena	324,6	319,1	327,6	332,7	329,3	341,7	356,5	374,9	374,6	333,4	332,8	323,8	327,6
Pueblo Libre	440,5	436,9	448,1	462,3	444,6	483,5	477,8	498,5	512,7	452,0	446,6	451,2	426,8
San Miguel	709,3	743,4	715,7	755,9	722,4	789,8	785,5	812,8	812,1	733,4	749,3	719,7	709,0
C. Serv. San Juan de Lurigancho	2 208,0	2 367,7	2 380,3	2 360,5	2 480,0	2 541,9	2 610,2	2 724,9	2 758,5	2 507,3	2 388,4	2 350,9	2 341,2
San Juan de Lurigancho	2 208,0	2 367,7	2 380,3	2 360,5	2 480,0	2 541,9	2 610,2	2 724,9	2 758,5	2 507,3	2 388,4	2 350,9	2 341,2
C. Serv. Surquillo	6 397,1	6 523,6	6 578,2	6 749,3	6 888,1	6 863,9	7 105,6	7 408,9	7 511,2	6 820,6	6 971,9	6 672,9	6 399,6
Barranco	210,1	209,6	207,3	215,3	216,6	229,3	229,1	236,5	238,8	218,1	208,9	218,9	203,3
Chorrillos	898,7	896,0	912,9	944,5	1 063,0	977,6	1 029,7	1 136,0	1 057,8	932,9	1 025,0	922,3	902,5
Lince	354,9	373,1	380,2	372,7	374,2	378,4	404,2	409,5	405,3	372,3	378,7	461,0	360,9
Miraflores	952,7	982,0	976,0	1 004,7	996,5	1 011,3	1 030,1	1 045,8	1 110,9	1 012,8	1 174,3	976,1	955,8
San Borja	780,7	802,4	805,7	833,1	829,2	839,3	863,0	907,0	917,9	834,5	817,8	810,2	775,9
San Isidro	728,0	771,8	779,4	769,6	820,4	762,6	812,1	831,7	850,4	783,0	774,1	758,2	735,2
Santiago de Surco	1 792,4	1 807,5	1 811,6	1 888,8	1 891,5	1 917,3	1 983,8	2 048,1	2 124,6	1 958,2	1 889,2	1 842,0	1 786,7
Surquillo	474,4	475,0	499,0	500,2	487,5	518,1	525,8	554,7	559,8	495,6	491,8	480,8	473,5
Surco Viejo	205,1	206,3	206,1	220,4	209,3	229,9	227,8	239,6	245,8	213,3	212,1	203,4	205,9
C. Serv. Villa El Salvador	2 711,3	2 741,0	2 756,9	2 931,8	2 965,2	3 173,9	3 211,8	3 385,5	3 440,1	3 054,0	3 068,9	2 846,2	2 827,7
Lurín	98,6	100,6	104,5	103,6	108,2	124,6	117,4	133,0	142,7	121,7	116,0	111,5	108,3
Pachacámac	21,4	21,5	22,7	21,9	22,2	23,8	24,6	24,3	27,7	24,2	107,2	80,2	75,8
Punta Negra	-	-	-	35,9	11,9	11,9	11,9	11,9	23,4	19,0	19,2	16,3	12,2
Punta Hermosa	12,8	12,6	10,8	9,9	28,7	28,7	28,7	28,7	1 210,4	1 077,4	1 026,6	995,7	993,0
San Bartolo	13,6	14,0	14,0	13,6	19,3	19,3	19,3	19,3	1 025,5	912,3	861,2	826,2	825,6
Pucusana	22,7	22,9	23,4	27,5	23,8	16,7	19,9	15,6	953,5	855,6	901,1	780,8	781,4
San Juan de Miraflores	973,8	998,2	1 010,9	1 030,4	1 067,8	1 125,0	1 157,1	1 216,8	11,3	7,3	6,1	5,9	6,1
Villa María del Triunfo	806,4	809,6	814,6	916,7	876,3	926,2	946,3	1 000,9	23,6	18,0	16,7	14,9	12,2
Villa El Salvador	761,9	761,8	756,0	808,3	807,1	900,7	887,2	934,8	22,1	18,5	14,7	14,7	13,2
Otros 1/	3 825,4	4 182,5	4 214,8	4 372,6	4 405,1	3 754,5	4 748,8	4 817,0	5 029,9	4 661,4	4 262,1	3 952,1	3 977,3

1/ Incluye el consumo de "grandes clientes" y surtidores, los que no han sido distribuidos por distrito.

Fuente: SNE - Servicio de Agua Potable y Alcantarillado de Lima (SEDAPAL).

1.7.- Sector Construcción

■ En agosto de 2010, el sector construcción creció en 14,15% con respecto a similares meses de 2009, reflejado en el incremento del consumo interno de cemento en 13,95% y el avance físico de obras en 32,60%.

El consumo interno de cemento se explica por la continuidad de obras, como la construcción de la obra civil e implementación del transporte masivo de Lima y Callao, obras en centro poblado de Condorcocha en Junín de Cemento Andino; obras de la ampliación de la capacidad de producción de la planta de Cementos Lima en Atocongo; corredor vial Nicolás Ayllón en San Luis; construcción de la ampliación de la autopista Ramiro Prialé-Conalvías; Intercambio vial Panamericana Norte- Tomás Valle-Angélica Gamarra; construcción de centros comerciales, entre los que destacan la ampliación del boulevard de tiendas y edificio de estacionamientos en el centro comercial Jockey Plaza, Plaza Vea en Chincha, la construcción en empresas mineras: unidades de producción San Cristóbal, Andaychagua y Marth Túnel, ampliación de la concentradora Antamina en Cajamarca, y la mina de Pallancata en Ayacucho; obras de mejora de saneamiento en áreas marginales de Lima-Huachipa; entre otras obras, el Instituto Nacional de Salud del Niño en San Borja, el nuevo Hospital Regional de Ica, la remodelación de la II etapa y construcción de los estacionamientos subterráneos del Estadio Nacional de Lima; construcción e implementación del nuevo local del Ministerio de Educación en San Borja y las nuevas instalaciones de la Corte Superior de Lima. Así también, conjuntos habitacionales y departamentos, entre los que figuran la construcción del Condominio Asia del Sur y Condominio Asia del Sol; de la segunda etapa del Parque de la Huaca en San Miguel; proyecto centro empresarial Macros en Surco; edificio Brasil en Jesús María; las Torres de Santa Clara II en Ate.

El despacho local de cemento aumentó en 11,58%, ante las mayores colocaciones de las empresas: Cementos Lima (13,78%), Cementos Pacasmayo (7,90%), Cemento Andino (0,07%), Yura S.A. (10,52%), Cemento Sur (46,34%) y Cementos Selva (25,81%).

El avance físico de obras aumentó en 32,60%, explicado por el mayor gasto en obras como la rehabilitación y mejoramiento de la carretera Ayacucho-Abancay; carretera Tingo María-Aguaytía-Pucallpa; carretera Casma-Yután-Huaraz; carretera Camaná-desvío Quilca-Matarani-Ilo-Tacna; carretera Lunahuaná-desvío Yauyos-Chupaca; construcción y mejoramiento de la carretera Cusco-Quillabamba; mejoramiento carretera Cusco-Occopata; Empalme PE-1NG (San Pablo)- Empalme CA-102 (San Miguel de Pallanques); Sullana-El Almor del eje vial N° 2 de interconexión vial Perú-Ecuador; carretera Churín-Oyón; carretera Tocache Tocache; construcción de la carretera Reposo- Saramirza del sector: Reposo Durán del eje vial N° 4 (Interconexión vial Perú-Ecuador); carretera Chongoyape-Cochabamba-Cajamarca; carretera Patahuasi-Yauri-Sicuani; asimismo, la rehabilitación y mejoramiento de los pavimentos del aeropuerto del Cusco; construcción de la Autopista Regional Arequipa- La Joya (Arequipa); y la reconstrucción de la infraestructura de riego del canal internacional Zarumilla.

Del mismo modo, se continuó con la rehabilitación y mantenimiento de caminos vecinales, mantenimiento de caminos rurales, y rehabilitación y mejoramiento de caminos de herradura.

Producción Acumulada: Enero - Agosto 2010

En el período enero-agosto 2010, la actividad de la construcción registró un crecimiento de 17,56%, respecto a similar período de 2009, reflejado en el mayor consumo interno de cemento en 17,32% y el crecimiento de la inversión del avance físico de obras en 29,97%.

El incremento del consumo interno de cemento (17,32%) se sustentó en las obras ejecutadas del Sistema Eléctrico de Transporte masivo de Lima y Callao (tramo Villa El Salvador-Av. Grau); corredor vial Ayllón; intercambio vial Panamericana Norte-Tomás Valle-Angélica Gamarra; la construcción en empresas mineras: unidad de producción de San Cristóbal, Andaychagua y Marth Túnel; unidad minera de Pallancata en Ayacucho; la construcción de centros comerciales: Open Plaza Tomás Marsano de Surquillo; mejoras en infraestructura de saneamiento en las áreas marginales de Lima en Huachipa; construcción del Nuevo Terminal de Contenedores del Callao; del Gran Mercado Mayorista I etapa en Lima y construcción en la planta de Cemento Andino, entre las más importantes.

El despacho local de cemento aumentó en 17,12%, explicado por las mayores colocaciones de las empresas: Cementos Lima (12,23%), Cementos Pacasmayo (15,74%), Cemento Andino (15,24%), Yura S.A. (9,42%), Cemento Sur (144,77%) y Cementos Selva (37,35%).

El aumento en la inversión del avance físico de obras (29,97%) se explica por la continuación de las obras efectuadas como la rehabilitación y mejoramiento de la carretera Ayacucho-Abancay; Tingo María-Aguaytía-Pucallpa; Casma-Yután-Huaraz; construcción y mejoramiento de la carretera Cusco-Quillabamba; Camaná-desvío Quilca-Matarani-Ilo-Tacna, rehabilitación y mejoramiento Churín-Oyón; Lunahuaná-desvío Yauyos-Chupaca; Tocache-Tocache; y mejoramiento y construcción de la carretera Reposo Saramirza, sector: Reposo Durán del eje vial N°4 de interconexión vial Perú-Ecuador. También, se realizaron obras como la reconstrucción de la infraestructura de riego del canal internacional Zarumilla y continuó la rehabilitación de caminos vecinales y caminos departamentales.

Sector Construcción: Agosto 2010
(Año base 1994)

Componente	Ponderación	Variación porcentual	
		2010/2009	
		Agosto	Enero-Agosto
Sector Construcción	100,00	14,15	17,56
Consumo Interno de Cemento	93,48	13,95	17,32
Avance Físico de Obras	4,62	32,60	29,97
Vivienda de No Concreto	1,90	2,23	2,23

Fuente: Empresas Productoras de Cemento - MTC - SUNAT.

Índice mensual del Valor Agregado del Sector Construcción: 2005-2010
(Año base 1994 = 100)

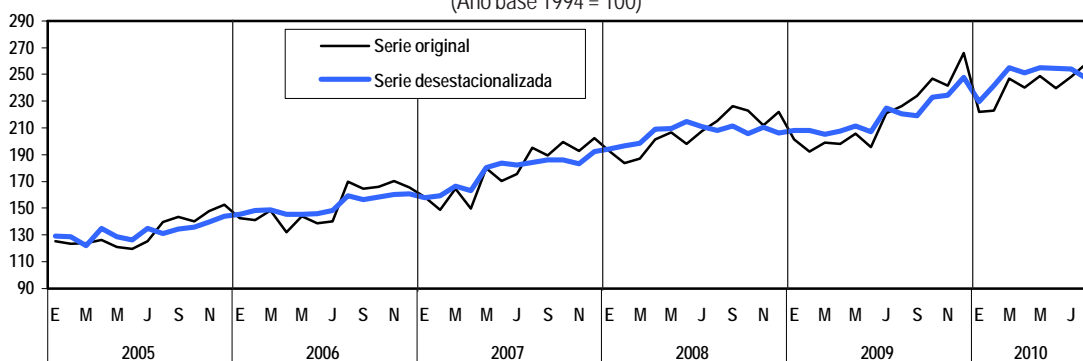

Serie desestacionalizada con el programa ARIMA X-12.

Fuente: INEI.

1.7.01 Volumen de producción, venta, exportación, importación
y consumo interno de cemento: 2008 - 2010

Año y mes	Cemento						
	Produc- ción	Venta total	Despacho total	Exporta- ción	Despacho local	Impor- tación	Consumo interno
<i>Toneladas métricas</i>							
2008							
Enero	538 316	518 004	529 954	-	529 954	22 323	552 277
Febrero	493 989	491 817	498 717	-	498 717	20 199	518 916
Marzo	541 612	516 780	515 166	-	515 166	13 559	528 725
Abril	533 552	534 547	536 621	-	536 621	20 235	556 856
Mayo	558 166	547 049	545 055	-	545 055	13 633	558 688
Junio	593 866	563 782	567 850	31 198	536 652	26 226	562 878
Julio	586 047	607 636	602 377	31 118	571 259	14 775	586 034
Agosto	619 572	590 063	594 206	-	594 206	19 632	613 838
Setiembre	628 438	622 829	614 815	-	614 815	25 549	640 364
Octubre	627 949	623 231	615 155	-	615 155	9 151	624 306
Noviembre	606 457	582 941	576 121	-	576 121	13 275	589 396
Diciembre	593 772	604 242	581 053	-	581 053	23 002	604 055
2009							
Enero	572 174	529 901	559 258	-	559 258	10 084	569 342
Febrero	526 770	517 389	517 249	-	517 249	24 439	541 688
Marzo	556 238	537 835	543 241	-	543 241	15 787	559 028
Abril	529 117	531 779	525 726	-	525 726	16 307	542 033
Mayo	564 544	527 010	536 539	500	536 039	19 683	555 722
Junio	565 161	551 066	546 312	-	546 312	5 764	552 076
Julio	587 407	610 086	598 650	-	598 650	21 384	620 034
Agosto	649 977	626 988	635 027	426	634 601	9 453	644 054
Setiembre	649 404	646 123	641 413	-	641 413	14 651	656 064
Octubre	690 077	680 575	678 023	425	677 598	6 781	684 379
Noviembre	658 786	654 374	649 370	-	649 370	13 496	662 866
Diciembre	679 340	682 346	654 189	500	653 689	15 781	669 470
2010							
Enero	634 773	608 877	616 978	600	616 378	14 845	631 223
Febrero	594 096	598 989	597 029	-	597 029	30 926	627 955
Marzo	698 391	676 746	689 009	600	688 409	11 710	700 119
Abril	635 220	626 227	629 225	-	629 225	19 753	648 978
Mayo	678 946	652 538	651 626	-	651 626	10 769	662 395
Junio	680 376	658 594	656 578	-	656 578	18 258	674 836
Julio	691 011	674 003	677 308	-	677 308	21 206	698 514
Agosto	741 641	741 592	708 068	-	708 068	25 834	733 902

Fuente: SNE - ASOCEM-Empresas Productoras de Cemento-SUNAT.

1.7.02 Despacho local de cemento por empresa, producción y venta
de barras de construcción: 2008 - 2010

Año y mes	Despacho local 1/	Empresa							Barras de construcción	
		Cementos		Cemento	Yura	Cemento	Cementos	Caliza	Producción	Venta
		Lima	Pacasmayo	Andino	S.A.	Sur	Selva	Cemento Inca		
<i>Toneladas métricas</i>										
2008										
Enero	529 954	207 471	107 631	101 228	88 963	7 203	12 738	4 720	63 205	63 016
Febrero	498 717	206 091	98 690	98 942	68 266	7 544	13 583	5 601	47 018	55 099
Marzo	515 166	207 342	100 408	103 345	80 243	6 939	12 006	4 883	46 058	50 817
Abril	536 621	224 488	99 280	102 616	84 342	7 903	12 850	5 142	69 319	66 608
Mayo	545 055	232 594	102 483	101 423	83 825	6 904	12 044	5 782	64 554	61 815
Junio	536 652	232 794	106 051	95 962	80 036	5 410	11 947	4 452	59 145	57 590
Julio	571 259	252 420	111 509	99 724	79 782	9 092	13 405	5 328	59 841	39 191
Agosto	594 206	263 878	117 601	107 160	68 099	17 471	14 402	5 595	63 482	39 995
Setiembre	614 815	277 424	120 298	113 638	67 547	16 473	14 123	5 312	62 939	42 977
Octubre	615 155	274 025	124 903	114 431	69 423	13 982	13 746	4 644	55 065	29 873
Noviembre	576 121	251 284	113 907	105 781	74 517	12 375	13 918	4 340	19 157	28 226
Diciembre	581 053	245 294	118 994	106 385	81 938	11 790	12 530	4 123	6 411	33 668
2009										
Enero	559 258	244 776	110 691	98 778	78 520	10 224	11 643	4 627	14 697	37 828
Febrero	517 249	233 548	102 953	86 779	68 220	10 551	11 150	4 048	26 885	38 028
Marzo	543 241	248 741	104 060	95 311	69 309	9 852	11 692	4 275	44 085	50 379
Abril	525 726	232 843	99 012	88 834	78 404	12 357	9 667	4 609	59 468	55 904
Mayo	536 039	231 902	99 536	94 679	85 152	10 564	9 823	4 383	48 384	60 547
Junio	546 312	232 759	108 885	97 364	81 298	10 443	11 494	4 069	59 251	69 506
Julio	598 650	245 703	118 547	109 193	91 853	14 682	13 441	5 231	70 863	84 085
Agosto	634 601	251 622	128 845	118 415	90 256	24 820	14 681	5 962	75 608	100 670
Setiembre	641 413	246 814	130 634	120 715	88 445	32 877	15 394	6 533	73 681	86 334
Octubre	677 598	260 377	133 373	125 844	95 823	39 200	16 243	6 737	76 609	81 698
Noviembre	649 370	254 067	129 862	121 522	85 900	34 446	17 110	6 464	80 862	72 041
Diciembre	653 689	251 908	130 799	116 121	95 072	36 270	17 718	5 801	54 397	67 997
2010										
Enero	616 378	253 671	124 290	105 883	78 827	30 672	16 058	6 977	64 145	77 900
Febrero	597 029	256 134	120 142	105 971	70 586	22 685	15 510	6 001	62 410	86 119
Marzo	688 409	290 697	138 078	112 394	89 178	33 766	16 612	7 685	61 731	93 221
Abril	629 225	261 202	111 698	115 463	87 177	30 986	14 560	8 139	69 978	102 213
Mayo	651 626	270 630	119 303	115 304	88 732	33 381	15 403	8 874	76 400	83 991
Junio	656 578	271 797	124 771	115 725	89 520	32 259	15 098	7 408	79 182	74 578
Julio	677 308	266 505	132 597	120 414	99 817	33 246	16 835	7 894	68 737	87 060
Agosto	708 068	286 299	139 023	118 499	99 754	36 322	18 470	9 700	72 946	90 704

1/ Destinados a la construcción.

Fuente: SNE - ASOCEM, Empresas Productoras de Cemento-SIDERPERÚ y Corporación Aceros Arequipa.

1.7.03 Créditos hipotecarios otorgados por el Fondo MIVIVIENDA: 2008-2010

Año y mes	Número de créditos			Desembolsos de créditos (miles de nuevos soles)		
	Total	Moneda	Moneda	Total	Moneda	Moneda
		extranjera	nacional		extranjera	nacional
2008						
Enero	290	17	273	15 609,92	343,22	15 266,70
Febrero	322	15	307	15 339,02	144,39	15 194,62
Marzo	409	4	405	16 020,94	36,75	15 984,19
Abril	439	10	429	20 490,15	98,61	20 391,54
Mayo	408	2	406	18 560,12	20,47	18 539,65
Junio	359	1	358	17 443,98	10,68	17 433,30
Julio	498	7	491	23 963,98	69,42	23 894,57
Agosto	369	2	367	17 823,08	20,72	17 802,35
Setiembre	411	11	400	19 833,83	107,23	19 726,60
Octubre	314	23	291	15 606,30	192,85	15 413,45
Noviembre	279	1	278	14 782,80	11,12	14 771,68
Diciembre	372	3	369	16 722,55	31,34	16 691,21
2009						
Enero	264	2	262	14 759,35	22,28	14 737,07
Febrero	310	-	310	16 422,16	-	16 422,16
Marzo	418	-	418	23 484,47	-	23 484,47
Abril	296	-	296	16 915,30	-	16 915,30
Mayo	319	-	319	15 491,34	-	15 491,34
Junio	375	-	375	16 832,32	-	16 832,32
Julio	369	-	369	21 999,65	-	21 999,65
Agosto	367	-	367	23 329,20	-	23 329,20
Setiembre	401	-	401	25 681,19	-	25 681,19
Octubre	423	-	423	28 789,02	-	28 789,02
Noviembre	508	-	508	29 359,22	-	29 359,22
Diciembre	768	-	768	39 636,05	-	39 636,05
2010						
Enero	447	-	447	27 673,32	-	27 673,32
Febrero	497	-	497	36 837,84	-	36 837,84
Marzo	626	-	626	44 512,52	-	44 512,52
Abril	598	-	598	41 859,70	-	41 859,70
Mayo	681	-	681	47 260,39	-	47 260,39
Junio	660	-	660	49 958,50	-	49 958,50
Julio	808	-	808	55 383,50	-	55 383,50
Agosto	760	-	760	57 133,73	-	57 133,73

Nota: - A partir del 15 de mayo del 2006 se puso en funcionamiento el nuevo esquema para otorgar créditos hipotecarios MIVIVIENDA en virtud de la conversión del Fondo Hipotecario de Promoción de la Vivienda - Fondo MIVIVIENDA en Fondo MIVIVIENDA S.A.

- Desde el 2007 se presenta la cifras de los Programas Mi Vivienda, Mi Hogar y Techo Propio.

Fuente: Ministerio de Vivienda, Construcción y Saneamiento - Oficina General de Estadística e Informática.

1.8.- Sector Comercio

■ En el mes de agosto de 2010 la actividad comercial tuvo un crecimiento de 8,97%, motivado por el dinamismo que mostró la venta, mantenimiento y reparación de vehículos debido a una mayor demanda de vehículos pesados. Asimismo, registraron crecimiento el comercio al por mayor y el comercio al por menor; en el que destacaron la venta al por mayor de materiales de construcción y artículos de ferretería, la venta de alimentos, bebidas y tabaco, la venta de productos textiles, prendas de vestir, calzado y artículos de cuero y la venta a través de las cadenas de supermercados e hipermercados y grandes almacenes.

El comercio de vehículos automotores continúa su tendencia creciente, registrándose mayor demanda de camiones pesados por parte de empresas del sector minero y construcción. El servicio por mantenimiento y reparación de vehículos mostró un comportamiento positivo debido a la mayor demanda de conversión de vehículos al sistema de Gas Natural Vehicular (GNV), motivando a las empresas a disponer de personal calificado en este rubro. El comercio de motocicletas, de sus partes, piezas y accesorios se vio impulsado por las mayores facilidades crediticias y por la mayor variedad de repuestos ofrecidos. La venta al por menor de combustible creció ante la apertura de mayores estaciones de servicios, principalmente de Gas Natural Vehicular (GNV). Igualmente, creció la venta de partes, piezas y repuestos de vehículos en respuesta a la mayor variedad y descuentos principalmente en productos importados.

El comercio al por mayor mostró buen desempeño impulsado principalmente por la venta de materiales de construcción y artículos de ferretería y el mejor servicio de entrega influenciado por el dinamismo del sector construcción. La venta de otros productos intermedios creció por la mayor demanda de insumos químicos para el sector minero y textil y el reforzamiento del área de ventas. El comercio de productos textiles, prendas de vestir y calzado fue determinado por las empresas que presentaron diseños renovados de acuerdo a la temporada, con la generación de mayor demanda de las grandes cadenas. También mostró crecimiento la venta de alimentos, bebidas y tabaco debido a mejoras en la política de ventas, los incentivos otorgados a los vendedores que superaron la cuota de ventas y las mayores promociones.

Igualmente creció la venta de materias primas agropecuarias, especialmente de café y maíz; la venta de combustibles sólidos, líquidos y gaseosos impulsada por descuentos a clientes minoristas por mayor volumen de compra y la comercialización de otros enseres domésticos, entre los que destacaron los productos farmacéuticos.

El comercio de maquinaria, equipo y materiales creció por una mayor demanda de empresas agroindustriales, mineras y empresas de la industria gráfica. Igual tendencia observaron la venta de metales y de minerales metalíferos y la venta a cambio de una retribución o por contrata.

En el comercio al por menor destacó la venta de artículos de ferretería, pinturas y productos de vidrio debido a mayores facilidades crediticias. Además se registraron mayores ofertas en productos de acabados y decoración especialmente en pinturas, esmaltes, griferías, vidrios y equipos de iluminación, ambas ramas impulsadas por la mayor actividad del sector construcción.

El comercio de otros productos en almacenes no especializados (grandes almacenes) creció por mayores promociones y descuentos que se brindaron en la apertura de nuevos locales; asimismo, se registró una mayor demanda en juguetes y prendas de vestir por la celebración del "Día del Niño". La venta en almacenes no especializados con surtido compuesto principalmente de alimentos, bebidas y tabaco (supermercados e hipermercados) fue incentivada por mayores campañas realizadas a través de catálogos y encartes. También mostró crecimiento la venta de alimentos, bebidas y tabaco en almacenes especializados debido a la mejor distribución de mercadería y mayores descuentos otorgados. El comercio de productos farmacéuticos, medicinales, cosméticos y artículos de tocador tuvo comportamiento positivo, influenciado por los descuentos ofrecidos, principalmente en perfumes, loción y tónicos capilares, y en productos para el cuidado femenino y bebés.

La venta de productos textiles, prendas de vestir, calzado y artículos de cuero fue incentivada por la gran variedad de modelos que se ofrecieron, registrándose mayores ventas, especialmente en prendas para niños y adolescentes. Asimismo, mostraron crecimiento el comercio de aparatos, artículos y equipos de uso doméstico y el comercio de otros productos en almacenes especializados.

Sector Comercio: Agosto 2010

(Año base 1994)

Sector	Variación porcentual	
	2010/2009	
	Agosto	Enero-Agosto
Sector Comercio	8,97	9,46
Venta en empresas de 10 a más trabajadores	11,98	12,25
Venta, mantenimiento y reparación de vehículos automotores	14,69	18,90
Venta al por mayor	12,65	10,96
Venta al por menor	7,51	10,37
Venta en empresas de menos de 10 trabajadores	6,90	7,21

Fuente: INEI - Encuesta Mensual de Comercio.

Producción Acumulada: Enero - Agosto 2010

Durante enero-agosto 2010 la actividad comercial acumuló un crecimiento de 9,46% como consecuencia del dinamismo del comercio de vehículos automotores, de materiales de construcción y artículos de ferretería; así como, del comercio de textiles, prendas de vestir y calzado, por los negocios en hipermercados, supermercados y grandes almacenes.

La venta de vehículos mantuvo resultados positivos debido a las mayores facilidades que se tiene para su importación, lo que ha permitido que en el mercado se cuente con una gran variedad de marcas y modelos con precios más accesibles para el cliente.

El comercio de materiales de construcción y artículos de ferretería se incrementó debido a la gran cantidad de obras públicas y privadas que se vienen ejecutando a nivel nacional.

El comercio de combustible fue incentivado por mayores convenios con empresas públicas y privadas, especialmente de los sectores transportes, construcción y minería quienes incrementaron sus inversiones.

La venta en almacenes no especializados con surtido compuesto principalmente de alimentos, bebidas y tabaco (supermercados e hipermercados) creció en respuesta a las constantes campañas publicitarias realizadas a través de los diferentes medios de comunicación, generando una mayor cobertura de clientes a nivel local y en ciudades al interior del país. El comercio de otros productos en almacenes no especializados (grandes almacenes), creció debido a un mejor control de inventarios y por mayores ventas realizadas mediante el uso de tarjetas de crédito.

Similar comportamiento mostró la venta de alimentos, bebidas y tabaco en almacenes especializados debido al lanzamiento de nuevas presentaciones, por una mayor efectividad en el reparto de la mercadería y por una mejor cobertura de personal de ventas.

La venta de productos textiles, prendas de vestir, calzado y artículos de cuero aumentó en respuesta a la mejor estrategia de ventas y la colocación oportuna de mercadería. Similar tendencia mostró la venta de otros productos intermedios debido a una mayor demanda de fertilizantes, resinas plásticas y químicos para el acabado textil. Así también, el comercio de aparatos, artículos y equipo de uso doméstico mostró resultados positivos debido a la gran variedad de modelos que ofrecieron en el mercado, especialmente en televisores plasma, home theater y celulares.

El comercio de metales y de minerales metalíferos estuvo impulsado por la mayor demanda de concentrado de cobre, zinc y plomo y por el otorgamiento de mayores créditos bancarios.

Índice mensual del Valor Agregado del Sector Comercio: 2005-2010
(Índice año base 1994 = 100)

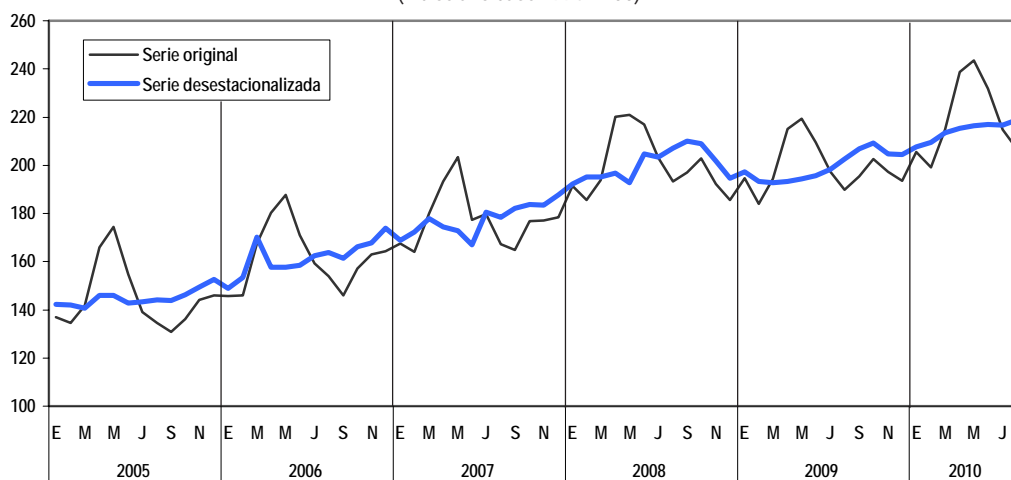

Serie desestacionalizada con el programa ARIMA X-12.
Fuente: INEI.

1.8.01 Variación porcentual mensual y acumulada del índice del Sector Comercio: 2008-2010

Año y mes	Variación porcentual mensual 1/	Variación porcentual acumulada 2/
2008		
Enero	14,17	14,17
Febrero	13,04	13,61
Marzo	7,58	11,49
Abril	13,92	12,16
Mayo	8,65	11,37
Junio	22,27	13,15
Julio	12,83	13,11
Agosto	15,36	13,37
Setiembre	19,49	14,00
Octubre	14,79	14,08
Noviembre	8,38	13,56
Diciembre	4,04	12,76
2009		
Enero	1,68	1,68
Febrero	-0,84	0,44
Marzo	0,31	0,39
Abril	-2,29	-0,35
Mayo	-0,72	-0,43
Junio	-3,41	-0,96
Julio	-2,82	-1,22
Agosto	-1,70	-1,28
Setiembre	-0,75	-1,22
Octubre	-0,22	-1,12
Noviembre	2,67	-0,79
Diciembre	4,26	-0,40
2010		
Enero	5,63	5,63
Febrero	8,18	6,87
Marzo	10,60	8,13
Abril	11,10	8,94
Mayo	11,09	9,41
Junio	10,74	9,64
Julio	8,86	9,53
Agosto	8,97	9,46

1/ Respecto a similar mes del año anterior.

2/ Respecto a similar período del año anterior

Fuente: Instituto Nacional de Estadística e Informática - Encuesta Mensual de Comercio.

Variación del Valor Agregado del Sector Comercio: 2001-2010 (*)
(Enero-Agosto)

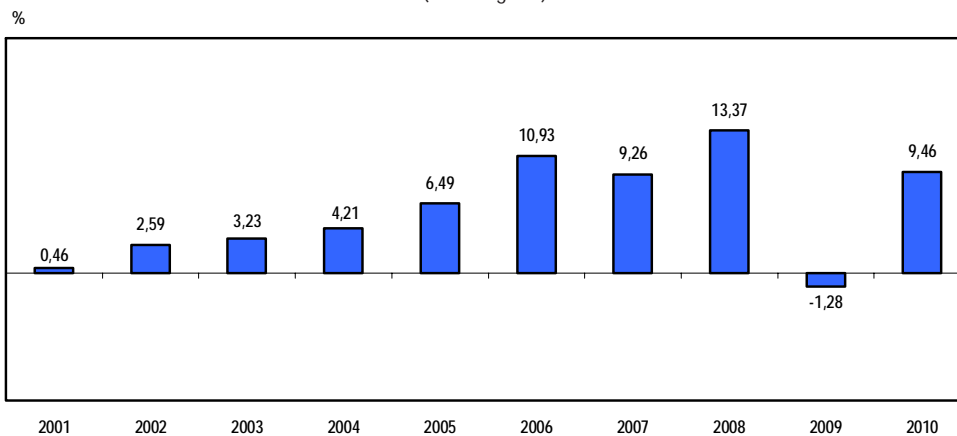

(*) Respecto a similar período del año anterior.

Fuente: INEI.

1.8.02 Volumen de venta de los principales productos
agroindustriales: 2009-2010

Productos agroindustriales	2009 (P)					2010 (P)							
	Ago	Set	Oct	Nov	Dic	Ene	Feb	Mar	Abr	May	Jun	Jul	Ago
<i>Toneladas métricas</i>													
<u>Aceite</u>													
Vegetal	16 297	15 066	16 461	15 662	16 163	16 579	14 097	15 371	17 048	17 798	18 625	22 587	22 667
<u>Grasas</u>													
Manteca	5 766	6 122	6 525	5 880	4 679	5 024	4 820	5 685	5 601	5 881	5 555	6 173	6 914
Margarina	1 715	1 734	1 804	1 586	1 612	1 372	1 207	1 078	1 240	1 585	1 805	1 693	4 965
<u>Alimentos balanceados</u>													
Ave carne	140 472	145 311	147 034	142 763	142 655	140 201	131 174	139 421	145 768	141 690	140 207	152 639	151 286
Ave postura/reproductora	40 329	40 799	43 261	44 306	44 673	40 826	39 157	40 840	43 629	46 965	45 275	46 222	45 378
Porcino	7 590	7 743	7 931	7 861	8 335	7 674	7 480	8 630	8 474	8 429	8 942	9 249	9 458
Vacuno	7 946	7 646	7 912	8 211	7 982	7 091	7 280	8 519	8 535	8 539	9 095	8 099	8 875
Otros	23 755	22 848	18 371	16 342	14 610	14 291	13 884	15 221	17 257	14 703	19 750	21 917	14 533
<u>Avena</u>													
Elaborada	2 415	2 462	2 432	1 775	1 876	1 883	1 868	2 416	2 389	2 730	2 712	2 553	2 565
Avena y cereales	734	643	626	657	580	341	441	544	554	666	632	629	626
<u>Derivados del cacao</u>													
Polvo de cacao	112	60	81	70	48	27	277	28	32	105	59	99	85
Manteca de cacao	659	752	553	614	429	193	221	201	641	771	899	511	514
Cocoa	598	550	468	601	419	390	95	276	586	674	726	758	640
Torta de cacao	330	591	453	309	220	288	249	171	126	106	61	41	21
<u>Derivados lácteos</u>													
Queso	1 374	1 425	1 398	1 393	1 369	1 297	1 132	1 267	1 247	1 291	1 313	1 354	1 359
Mantequilla	265	231	185	187	206	131	116	136	171	148	157	190	220
<u>Embutidos y carne</u>													
Carne ahumada	133	130	129	139	148	113	106	121	111	137	118	126	122
Chorizo	332	298	337	293	372	324	300	370	347	369	372	414	402
Hot-dog	1 860	1 845	1 907	1 690	1 606	1 654	1 495	1 913	1 745	1 942	1 874	2 029	1 916
Jamón	410	393	404	369	459	373	364	440	399	448	431	463	487
Jamonada y mortadela	1 158	1 077	1 098	997	948	960	961	1 157	1 035	1 063	1 050	1 162	1 169
Paté	41	36	38	35	36	32	33	33	30	37	36	11	39
<u>Fideos</u>													
Corriente	3 827	3 521	3 494	3 110	3 884	3 925	3 468	3 690	3 449	3 489	3 220	3 789	4 457
Envasado	23 225	21 088	20 956	19 262	20 036	18 102	20 414	21 261	22 043	22 985	22 756	23 892	26 902
<u>Trigo</u>													
Harina	87 930	99 895	96 475	90 619	79 224	81 869	80 238	89 742	85 739	88 089	88 961	89 138	109 146
Sémola	503	732	647	595	526	570	506	740	705	611	754	604	812
Subproductos	26 396	28 670	27 493	23 075	21 588	20 475	28 684	24 467	23 962	25 931	24 943	27 232	29 137
<u>Leche</u>													
Evaporada	31 753	32 113	35 830	34 057	32 689	26 789	26 406	31 780	32 391	34 260	37 325	33 524	35 044
Pasteurizada	9 946	10 736	10 136	10 199	8 380	7 614	7 506	9 209	10 657	10 975	12 090	9 849	10 828

Fuente: SNE-Ministerio de Agricultura (MINAG).

1.8.03 Volumen de venta y beneficio de los principales productos pecuarios en Lima Metropolitana: 2009-2010

Productos pecuarios	2009					2010 (P)							
	Ago	Set	Oct	Nov	Dic	Ene	Feb	Mar	Abr	May	Jun	Jul	Ago
<i>Toneladas métricas</i>													
Venta de pollo 1/	44 049	43 718	43 428	43 428	42 197	37 560	37 455	41 372	44 001	47 139	45 148	44 379	41 832
Beneficio ovino	120	102	128	92	107	99	90	96	106	125	113	116	96
Beneficio porcino	3 530	3 366	3 576	3 164	4 193	2 822	2 877	3 162	3 132	3 280	3 386	3 936	3 567
Beneficio vacuno	5 365	4 821	5 166	4 989	5 170	4 934	4 676	5 345	5 447	5 046	4 926	5 572	5 256

1/ En centros de distribución de aves vivas.

Fuente: SNE-Ministerio de Agricultura (MINAG).

1.8.04 Volumen de venta interna de productos hidrobiológicos, según tipo de utilización: 2009-2010

Tipo de utilización	2009(P)					2010(P)							
	Ago	Set	Oct	Nov	Dic	Ene	Feb	Mar	Abr	May	Jun	Jul	Ago
<i>Miles de toneladas métricas brutas</i>													
<u>Consumo humano directo</u>													
Total	43,5	43,4	41,7	39,3	41,0	42,8	39,7	43,5	42,6	38,1	38,1	40,3	35,9
Conservas	5,7	5,6	5,8	4,2	4,2	2,8	2,4	4,3	6,3	3,2	6,0	4,6	3,6
Congelado	6,2	7,6	5,2	4,4	5,1	6,2	6,5	5,2	8,7	7,5	6,2	9,9	5,6
Curado 1/	1,0	1,0	1,0	0,7	1,3	1,2	1,2	2,4	1,9	1,3	1,1	0,6	0,6
Fresco	30,5	29,2	29,7	30,0	30,4	32,6	29,6	31,6	25,7	26,1	24,8	25,2	26,1
<u>Consumo humano indirecto</u>													
Total	4,2	3,1	4,6	8,1	8,6	9,6	6,7	5,7	4,0	10,1	17,1	11,9	2,2
Harina de pescado	3,3	3,1	3,1	3,9	5,5	6,9	1,6	0,3	1,2	0,8	2,5	3,0	2,1
Aceite crudo	0,9	0,0	1,5	4,2	3,1	2,7	5,1	5,4	2,8	9,3	14,6	8,9	0,1
<i>Miles de toneladas métricas brutas acumuladas</i>													
<u>Consumo humano directo</u>													
Total	360,9	404,3	446,0	485,3	526,4	42,8	82,5	126,0	168,6	206,7	244,8	285,1	321,0
Conservas	45,5	51,2	56,9	61,1	65,3	2,8	5,2	9,5	15,8	19,0	25,0	29,6	33,2
Congelado	39,5	47,1	52,3	56,7	61,9	6,2	12,7	17,9	26,6	34,1	40,3	50,2	55,8
Curado 1/	10,1	11,1	12,1	12,8	14,1	1,2	2,4	4,8	6,7	8,0	9,1	9,7	10,3
Fresco	265,8	295,0	324,7	354,6	385,0	32,6	62,2	93,8	119,5	145,6	170,4	195,6	221,7
<u>Consumo humano indirecto</u>													
Total	59,2	62,3	66,9	75,0	83,5	9,6	16,3	22,0	26,0	36,1	53,2	65,1	67,3
Harina de pescado	21,2	24,3	27,3	31,2	36,7	6,9	8,5	8,8	10,0	10,8	13,3	16,3	18,4
Aceite crudo	38,0	38,1	39,6	43,7	46,8	2,7	7,8	13,2	16,0	25,3	39,9	48,8	48,9

1/ Incluye salado, seco-salado y salpreso.

Fuente: SNE-Ministerio de la Producción (PRODUCE).

1.8.05 Ingreso de los principales recursos hidrobiológicos a los mercados

mayoristas pesqueros de Lima Metropolitana: 2009-2010

Principales especies	2009 (P)					2010 (P)								
	Ago	Set	Oct	Nov	Dic	Ene	Feb	Mar	Abr	May	Jun	Jul	Ago	
	<i>Toneladas</i>													
Total	11 577,0	10 289,9	10 618,9	10 404,9	10 208,2	10 767,4	10 341,7	10 974,2	9 616,4	9 448,0	8 905,7	9 118,7	9 362,4	
Bereche	198,4	44,0	23,0	3,0	5,0	-	-	-	17,0	19,0	5,0	46,6	23,6	
Bonito	473,6	518,8	257,2	847,7	321,1	118,2	204,2	1 148,3	931,1	476,6	336,0	249,6	229,6	
Caballa	174,2	219,4	68,9	85,2	85,6	274,9	419,2	240,3	168,6	361,0	98,0	32,1	10,2	
Cabinza	83,6	60,2	79,7	121,0	81,4	62,0	54,9	161,2	128,8	203,2	110,7	48,1	90,7	
Cachema	51,5	35,0	88,4	96,0	47,0	43,8	29,0	22,0	16,9	67,8	30,7	121,4	14,2	
Calamar	62,0	168,0	135,0	195,0	115,2	96,2	173,9	183,9	140,4	118,4	89,4	69,6	126,0	
Camotillo	216,4	229,4	213,1	199,8	154,7	9,0	-	83,9	67,4	42,8	42,8	62,1	41,7	
Chiri	120,0	146,8	136,3	108,8	84,8	125,2	188,9	186,9	270,6	181,8	151,8	346,0	219,9	
Choro	318,2	276,9	398,6	374,1	328,6	174,0	271,6	310,8	285,4	262,6	234,2	235,5	239,8	
Coco (Suco)	-	6,0	5,0	-	-	-	4,0	9,0	-	1,0	-	1,0	3,5	
Cojinova	3,6	9,5	2,3	2,0	14,2	1,8	3,6	1,2	1,0	2,0	-	0,6	3,0	
Jurel	3 287,4	3 143,0	2 923,5	1 980,6	1 705,9	1 861,3	2 229,1	1 389,8	2 154,3	1 857,7	2 141,5	2 676,0	2 490,4	
Liza	268,9	196,7	146,1	323,5	301,6	733,9	339,7	428,6	262,0	224,9	316,9	243,8	158,3	
Lorna	101,2	170,8	307,4	251,9	276,4	101,6	123,7	273,7	378,1	298,2	260,7	190,6	282,5	
Machete	148,0	123,9	156,9	157,6	118,3	78,5	111,0	161,3	147,0	147,0	95,5	40,3	60,1	
Merluza	892,8	4,7	69,6	361,9	453,0	574,0	586,4	628,5	20,8	856,1	942,8	994,7	901,1	
Pejerrey	397,6	305,7	335,4	277,6	302,7	160,5	149,9	187,1	226,8	258,1	263,7	270,0	252,5	
Perico	1 149,5	1 249,1	1 605,3	1 533,2	2 525,1	3 151,0	1 878,8	1 453,4	788,8	179,1	50,0	265,4	966,0	
Pota	1 410,2	1 503,1	1 441,8	1 262,2	945,3	1 364,5	1 366,4	1 532,4	1 386,1	1 420,1	1 209,5	1 005,3	936,5	
Reyneta	77,6	23,0	61,0	34,4	61,8	64,0	338,7	155,5	30,6	-	-	-	89,1	
Tollo	82,6	56,6	56,0	58,3	8,6	4,0	11,5	56,5	89,9	66,9	54,3	95,8	71,6	
Otros	2 059,8	1 799,4	2 108,4	2 131,1	2 272,1	1 769,0	1 857,1	2 360,0	2 104,9	2 403,7	2 472,1	2 124,4	2 151,9	
	<i>Toneladas acumuladas</i>													
Total	94 217,1	104 506,9	115 125,9	125 530,7	135 739,0	10 767,4	21 109,1	32 083,2	41 699,6	51 147,7	60 053,4	69 172,1	78 534,4	
Bereche	357,2	401,2	424,2	427,2	432,2	-	-	-	17,0	36,0	41,0	87,6	111,2	
Bonito	7 425,7	7 944,5	8 201,7	9 049,4	9 370,4	118,2	322,4	1 470,7	2 401,8	2 878,4	3 214,4	3 464,0	3 693,6	
Caballa	7 382,9	7 602,3	7 671,2	7 756,4	7 842,0	274,9	694,0	934,4	1 102,9	1 463,9	1 561,9	1 593,9	1 604,1	
Cabinza	1 298,9	1 359,1	1 438,8	1 559,8	1 641,2	62,0	116,9	278,1	406,9	610,1	720,8	768,9	859,6	
Cachema	493,7	528,7	617,1	713,1	760,1	43,8	72,8	94,8	111,7	179,5	210,2	331,6	345,8	
Calamar	959,8	1 127,8	1 262,8	1 457,7	1 572,9	96,2	270,2	454,0	594,4	712,8	802,2	871,8	997,8	
Camotillo	954,1	1 183,5	1 396,7	1 596,5	1 751,1	9,0	9,0	92,9	160,3	203,1	245,9	308,0	349,7	
Chiri	1 195,1	1 341,9	1 478,2	1 587,0	1 671,8	125,2	314,1	501,0	771,6	953,4	1 105,2	1 451,2	1 671,1	
Choro	2 474,0	2 750,9	3 149,5	3 523,6	3 852,1	174,0	445,6	756,3	1 041,7	1 304,4	1 538,6	1 774,1	2 013,9	
Coco (Suco)	63,6	69,6	74,6	74,6	74,6	-	4,0	13,0	13,0	14,0	14,0	15,0	18,5	
Cojinova	115,9	125,4	127,7	129,7	143,9	1,8	5,4	6,6	7,6	9,6	9,6	10,2	13,2	
Jurel	19 172,1	22 315,1	25 238,6	27 219,2	28 925,1	1 861,3	4 090,5	5 480,3	7 634,6	9 492,4	11 633,9	14 309,9	16 800,3	
Liza	4 216,0	4 412,7	4 558,8	4 882,4	5 183,9	733,9	1 073,7	1 502,2	1 764,2	1 989,2	2 306,1	2 549,8	2 708,1	
Lorna	2 162,4	2 333,2	2 640,6	2 892,5	3 168,8	101,6	225,3	499,0	877,1	1 175,2	1 436,0	1 626,5	1 909,1	
Machete	801,6	925,5	1 082,4	1 240,0	1 358,2	78,5	189,5	350,8	497,8	644,8	740,3	780,6	840,7	
Merluza	3 213,8	3 218,5	3 288,2	3 650,1	4 103,0	574,0	1 160,4	1 788,9	1 809,7	2 665,8	3 608,6	4 603,3	5 504,4	
Pejerrey	2 493,0	2 798,8	3 134,2	3 411,7	3 714,5	160,5	310,4	497,5	724,3	982,4	1 246,1	1 516,1	1 768,6	
Perico	6 299,5	7 548,6	9 153,9	10 687,1	13 212,2	3 151,0	5 029,8	6 483,2	7 272,0	7 451,1	7 501,1	7 766,5	8 732,5	
Pota	13 766,2	15 269,3	16 711,2	17 973,4	18 918,7	1 364,5	2 730,9	4 263,2	5 649,4	7 069,4	8 279,0	9 284,3	10 220,8	
Reyneta	823,8	846,8	907,7	942,1	1 003,9	64,0	402,7	558,1	588,7	588,7	588,7	588,7	677,8	
Tollo	612,3	668,9	724,9	783,2	791,8	4,0	15,5	72,0	161,9	228,8	283,1	378,8	450,4	
Otros	17 935,3	19 734,8	21 843,1	23 974,2	26 246,4	1 769,0	3 626,2	5 986,2	8 091,1	10 494,7	12 966,8	15 091,2	17 243,1	

Nota: Considera los mercados mayoristas pesqueros de Villa María del Triunfo, Ventanilla y Pesquero Mayorista Unidos S.A.C. (Minka).

Fuente: SNE-Ministerio de la Producción (PRODUCE).

**1.8.06 Volumen de venta de los principales combustibles
en el mercado interno: 2009-2010**

Principales combustibles	2009 (P)						2010 (P)						
	Jul	Ago	Set	Oct	Nov	Dic	Ene	Feb	Mar	Abr	May	Jun	Jul
<i>Miles de barriles</i>													
Gas licuefactado	1 099	1 004	1 099	967	1 011	1 071	917	916	1 043	1 090	968	1 186	1 370
Gasolina 84	430	413	419	436	416	462	384	366	436	370	340	312	327
Gasolina 90	316	280	300	331	312	333	300	284	366	323	284	257	287
Gasolina 95	52	49	51	54	51	59	53	54	65	60	54	50	59
Gasolina 97	18	19	20	23	22	24	20	22	34	34	19	19	23
Gasolina 98	21	18	20	21	21	20	17	18	24	24	18	18	20
Kerosene doméstico	21	20	20	19	18	20	17	15	18	14	18	11	13
Petróleo diésel 2	30	0	0	0	0	0	3	0	0	5	0	6	12
Petróleo diésel B-2	2 277	2 333	2 335	2 556	2 481	2 541	1 799	1 631	1 976	1 818	1 926	1 828	2 070
Petróleo residual 6	116	99	122	111	148	141	106	109	121	111	150	168	108
Petróleo residual 500	248	252	293	286	460	374	176	220	147	248	457	395	281
Turbo A-1	391	404	367	392	356	408	396	356	404	407	422	415	464
<i>Miles de barriles acumulados</i>													
Gas licuefactado	6 761	7 765	8 864	9 831	10 842	11 913	917	1 833	2 876	3 967	4 934	6 120	7 490
Gasolina 84	2 765	3 178	3 597	4 032	4 448	4 910	384	750	1 186	1 556	1 897	2 209	2 536
Gasolina 90	1 908	2 189	2 489	2 819	3 132	3 464	300	584	950	1 273	1 557	1 814	2 100
Gasolina 95	346	395	446	500	551	610	53	107	173	232	286	336	395
Gasolina 97	142	161	181	204	226	250	20	42	76	110	129	148	171
Gasolina 98	134	151	171	192	213	233	17	35	58	82	100	117	137
Kerosene doméstico	173	193	213	232	250	270	17	32	50	64	82	92	105
Petróleo diésel 2	31	31	31	31	32	32	3	3	3	8	8	15	27
Petróleo diésel B-2	15 528	17 861	20 197	22 753	25 234	27 774	1 799	3 431	5 407	7 224	9 151	10 979	13 049
Petróleo residual 6	940	1 039	1 161	1 272	1 419	1 560	106	215	335	446	596	765	872
Petróleo residual 500	2 067	2 319	2 613	2 899	3 359	3 733	176	396	543	791	1 248	1 643	1 925
Turbo A-1	2 485	2 889	3 256	3 648	4 004	4 412	396	752	1 156	1 563	1 986	2 401	2 866

Fuente: SNE - Ministerio de Energía y Minas (MEM).

Volumen de venta interna de gasolina 84: 2009-2010
(Miles de barriles)

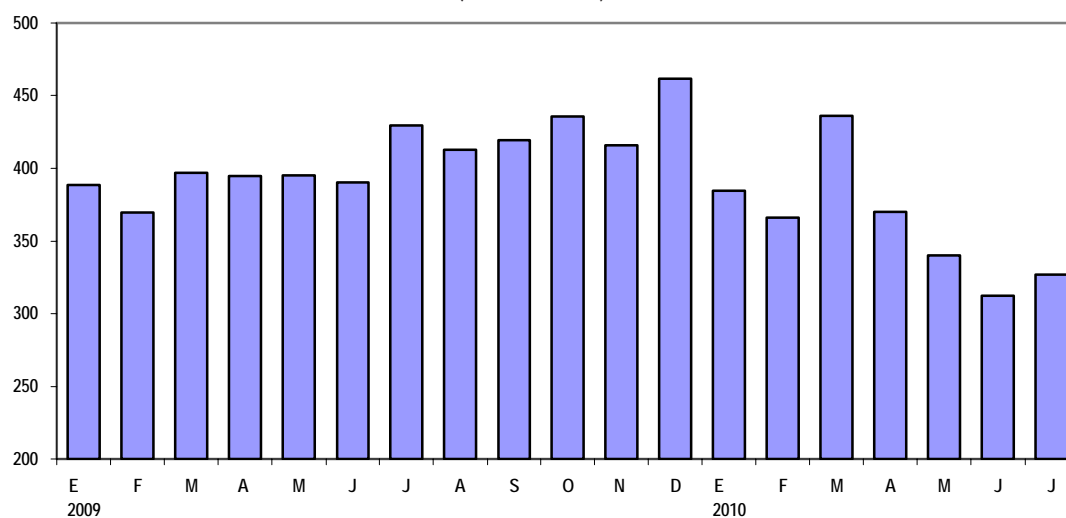

1.8.07 Volumen de venta de vehículos nuevos y nacionalización
de vehículos nuevos y usados: 2009-2010

Tipo	2009 (P)					2010 (P)							
	Ago	Set	Oct	Nov	Dic	Ene	Feb	Mar	Abr	May	Jun	Jul	Ago
	<i>Unidades</i>												
Total ventas	6 672	6 461	6 592	7 132	7 660	7 209	8 063	9 885	9 782	10 067	9 695	10 247	10 253
Ligeros	4 181	4 011	4 247	4 508	4 515	4 615	4 762	5 925	5 945	6 020	6 096	6 258	6 157
Audi	28	31	17	26	57	20	31	38	40	53	39	31	34
BMW	33	35	42	37	32	40	48	52	26	51	31	49	61
Chevrolet	305	259	304	370	368	357	382	449	520	531	553	599	639
Honda	185	130	101	107	159	126	122	202	176	161	160	180	171
Hyundai	612	530	633	593	562	554	513	671	625	801	834	846	774
Kia	453	491	673	675	569	673	667	790	832	736	821	741	744
Mazda	42	45	61	59	55	57	53	58	69	59	87	70	68
Mercedes Benz	21	30	25	26	18	10	27	37	24	30	28	26	24
Nissan	373	395	296	331	397	482	494	799	503	460	393	448	489
Peugeot	46	27	34	39	39	23	36	30	42	27	65	54	47
Renault	73	54	51	65	75	89	60	111	76	85	83	76	86
Subaru	80	85	80	76	80	66	91	105	102	96	87	90	103
Suzuki	482	458	418	377	414	466	460	543	502	542	466	571	558
Toyota	708	765	947	966	900	894	968	1 156	1 415	1 420	1 390	1 403	1 386
Volkswagen	203	188	192	309	299	300	275	326	323	319	350	334	227
Otros	537	488	373	452	491	458	535	558	670	649	709	740	746
Comerciales	1 600	1 496	1 279	1 530	2 038	1 808	2 007	2 755	2 483	2 635	2 205	2 546	2 539
Chevrolet	7	7	1	4	15	2	5	1	2	6	4	2	2
Fiat	17	21	35	51	8	87	70	118	53	78	20	52	32
Ford	18	14	11	5	13	1	-	-	1	1	8	5	5
Folón	9	16	25	24	31	36	37	38	25	31	32	43	36
Hafei	26	16	19	8	8	34	19	24	27	26	14	26	41
Hyundai	278	237	273	297	351	328	407	395	428	365	276	367	305
Jinbei	42	37	18	23	24	26	33	25	20	17	31	17	19
Kia	37	32	39	42	58	29	40	52	72	67	32	11	48
Mercedes Benz	14	8	9	17	4	14	13	27	25	25	16	10	16
Mitsubishi	105	119	131	123	192	223	132	170	143	147	112	160	116
Nissan	174	188	218	211	289	236	343	680	358	449	310	391	446
Renault	11	2	9	3	9	7	12	5	4	8	7	10	13
Ssangyong	1	2	-	2	2	-	4	3	5	4	2	1	2
Suzuki	15	13	17	24	5	4	17	16	6	13	10	12	9
Toyota	674	547	258	458	754	511	684	1 011	989	1 035	974	1 049	986
Otros	172	237	216	238	275	270	191	190	325	363	357	390	463
Pesados	891	954	1 066	1 094	1 107	786	1 294	1 205	1 354	1 412	1 394	1 443	1 557
Chevrolet	26	34	25	15	2	1	-	-	1	-	-	-	-
Freightliner	30	37	17	16	20	21	46	51	35	27	61	29	40
Hino	81	91	95	92	76	71	141	145	133	105	110	91	147
Hyundai	86	117	138	129	111	87	96	149	150	164	198	135	125
International	54	46	55	60	44	42	33	55	36	65	53	40	72
Mercedes Benz	46	62	63	76	72	54	83	90	106	119	119	58	139
Mitsubishi	107	88	142	85	49	50	98	111	95	112	99	136	113
Scania	10	49	9	53	12	20	31	56	24	64	55	59	43
Volkswagen	59	68	65	82	138	76	78	70	97	111	103	86	93
Volvo	56	74	56	72	83	31	62	135	130	132	100	130	140
Otros	336	288	401	414	500	333	626	343	547	513	496	679	645
Total Nacionalización	8 883	9 560	9 282	9 262	8 519	10 436	11 847	14 297	12 591	11 535	12 582	11 905	12 751
Nacionalización nuevos	5 339	6 681	6 603	6 640	6 447	7 014	8 393	10 407	10 176	9 282	10 166	9 511	9 910
Nacionalización usados	3 544	2 879	2 679	2 622	2 072	3 422	3 454	3 890	2 415	2 253	2 416	2 394	2 841
	<i>Variación porcentual mensual respecto a similar mes del año anterior</i>												
Total ventas	-28,63	-17,25	-5,61	-20,91	15,71	31,36	42,30	59,54	63,77	71,18	40,65	62,19	53,67
Ligeros	-23,27	-15,31	3,11	-30,56	8,87	28,69	27,84	37,34	58,91	58,42	45,11	58,59	47,26
Comerciales	-31,54	-14,66	-16,95	17,78	41,14	51,30	65,87	157,24	93,08	93,04	20,62	55,34	58,69
Pesados	-42,96	-27,67	-19,55	-10,84	7,58	11,17	77,02	48,58	43,13	97,21	61,34	96,86	74,75
Total Nacionalización	-36,35	-34,16	-33,89	-30,97	-28,30	16,96	33,65	66,75	79,85	38,61	58,26	29,85	43,54
Nacionalización nuevos	-43,60	-36,42	-34,56	-30,80	-14,51	64,80	55,54	103,94	153,64	68,21	90,48	67,09	85,62
Nacionalización usados	-21,07	-28,24	-32,18	-31,40	-52,27	-26,68	-0,40	12,07	-19,20	-19,65	-7,54	-31,13	-19,84

Fuente: Asociación de Representantes Automotrices del Perú (ARAPER).

1.9.- Sector Transporte y Comunicaciones

■ En agosto de 2010, el sector transporte y comunicaciones creció en 6,46%, respecto al mismo mes del año anterior, debido a la expansión del subsector transporte en 8,45% y del subsector comunicaciones en 1,81%.

El avance del subsector transporte (8,45%), fue determinado por el crecimiento del transporte por vía terrestre en 6,42%, ante el mayor tráfico del transporte ferroviario de carga y pasajero en 23,22%, como el tráfico de carga y pasajero por carretera en 9,17% y 1,54% respectivamente; asimismo por el aumento del transporte por tubería en 43,11%. También contribuyeron al resultado la mayor actividad del transporte aéreo (10,22%) por el mayor tráfico de pasajeros y carga, el aporte del transporte acuático con un crecimiento de 19,19%; este último explicado por el mayor tráfico marítimo en 10,99% y fluvial 88,85%.

Por otro lado, el ascenso del subsector comunicaciones (1,81%) se explica por el aumento de la actividad de telecomunicaciones en 1,55%, debido al mayor tráfico de llamadas de telefonía móvil, contrarrestada parcialmente por el menor tráfico de telefonía fija. El resultado fue coadyuvado por el aumento en la actividad de mensajería en 16,26%.

Sector Transporte y Comunicaciones: Agosto 2010

Sector	Ponderación	Variación porcentual	
		2010/2009	
		Agosto	Enero-Agosto
Transporte y Comunicaciones	100,00	6,46	5,01
Transporte	86,47	8,45	8,56
Transporte Terrestre	70,80	6,42	6,73
Transporte Acuático	2,08	19,19	13,77
Transporte Aéreo	5,63	10,22	10,19
Conexos	0,42	17,42	16,59
Comunicaciones	13,53	1,81	-3,41

Fuente: MTC, ENAPU S.A., OSITRAN, OSIPTEL, SERPOST S.A. y Empresas Privadas.

Producción Acumulada: Enero - Agosto 2010

El sector transporte y comunicaciones en el periodo enero-agosto de 2010 creció en 5,01%, respecto a similar periodo del año anterior, explicado por la expansión del subsector transporte en 8,56%, el mismo que fue atenuado por el decrecimiento del subsector comunicaciones en 3,41%.

El resultado del subsector transporte (8,56%) fue determinado por la mayor actividad del transporte terrestre por carretera, tanto de carga (9,56%) como pasajeros (2,55%), transporte por tubería en 21,86%, férreo en 6,01%, transporte aéreo en 10,19% y acuático en 13,77%. Este último explicado por la mayor actividad del transporte marítimo en 11,83% y fluvial en 26,82%.

Por otro lado, el decrecimiento del subsector comunicaciones (-3,41%) se explicó por la menor actividad de telecomunicaciones en 3,74% y servicio postal en -4,09%, atenuado por el aumento del servicio de mensajería en 10,13%.

Variación Acumulada del Valor Agregado del Sector Transporte y Comunicaciones: 2000-2010 (*) (Enero - Agosto)

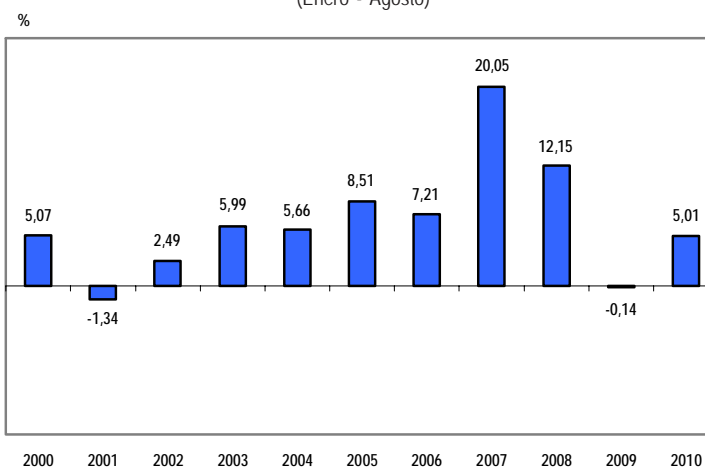

(*) Respecto a similar periodo del año anterior.

Fuente: INEI.

1.10.- Sector Financiero y Seguros

■ En agosto de 2010, el sector financiero y seguros registró un incremento de 12,01%, explicado por las mayores transacciones financieras realizadas por los diferentes agentes económicos, situación que se refleja en el incremento de los créditos en 12,98%, principalmente del componente en moneda nacional (19,46%), seguido de los créditos en moneda extranjera (7,39%), que por quinto mes observaron un comportamiento positivo. Asimismo, los depósitos tuvieron un incremento de 8,19%.

Según tipo de crédito, las colocaciones hipotecarias para vivienda fueron los que registraron mayor dinamismo (18,97%). Asimismo, aumentaron las colocaciones orientadas al segmento empresarial, favorecidas por la recuperación de la inversión privada. Los créditos hipotecarios que más crecieron fueron los demandados en moneda nacional (46,67%), que tiene su correlato en el desenvolvimiento favorable de la construcción de casas y departamentos. De los créditos corporativos, grandes, medianas, pequeñas y microempresas de la banca múltiple crecieron los otorgados en moneda nacional en 18,03% y en moneda extranjera en 9,41%.

Según sectores, los créditos se destinaron a industria manufacturera (8,62%), construcción (6,00%), comercio (17,76%), actividades inmobiliarias, empresariales y de alquiler (48,22%), transporte, almacenamiento y comunicaciones (15,90%), electricidad, gas y agua (1,49%), agricultura, ganadería, caza y silvicultura (3,44%), y pesca (35,58%).

Asimismo, se expandieron los créditos de consumo en moneda nacional en 12,84%, debido al aumento de los préstamos para la adquisición de automóviles, sobregiros en cuenta corriente y tarjetas de crédito. Sin embargo, los créditos de consumo en moneda extranjera se redujeron en 8,37%.

Es importante mencionar que, el directorio del Banco Central de Reserva del Perú (BCRP) elevó la tasa de referencia de 1,25% a 1,50%.

De otro lado, los depósitos aumentaron en 8,19%, por la continua tendencia creciente en moneda nacional, que en el mes de análisis aumentaron en 31,08%. Según composición, fueron mayores los depósitos a la vista 31,65%, depósitos de ahorro 26,82% y depósitos a plazo en 32,81%. Sin embargo, disminuyeron los depósitos en moneda extranjera (-8,92%). La expansión de los ahorros de la familia y empresas en moneda nacional se enmarca dentro del buen desempeño de la economía.

Sector Financiero y Seguros: Agosto 2010 (Año base 1994)

Sector	Variación porcentual	
	2010/2009	
	Agosto	Enero-Agosto
Sector Financiero y Seguros	12,01	10,92
Principales indicadores a Agosto de 2010		
Crédito directos en Moneda Nacional	19,46	
Crédito directos en Moneda Extranjera	7,39	
	MN	ME
Créditos Hipotecarios para vivienda	46,67	2,19
Créditos corporativos, grandes, medianas, pequeñas y microempresas	18,03	9,41
Agricultura, ganadería, caza y silvicultura	-3,34	6,18
Electricidad, gas y agua	15,76	-0,79
Hoteles y restaurantes	24,84	-7,40
Transporte, almacenamiento y comunicaciones	26,75	3,88
Servicios sociales y de salud	36,60	15,74
Hogares privados con servicios doméstico y órganos extraterritoriales	-16,44	-62,26
Industria Manufacturera	7,98	8,95
Créditos de Consumo	12,84	-8,37

MN: Moneda Nacional.

ME: Moneda Extranjera.

Fuente: Superintendencia de Banca, Seguros y AFP.

1.10.01 Índice de producción y variación porcentual
de servicios financieros, 2008-2010

Año y mes	Índice Año base 1994= 100	Variación porcentual	
		Mensual 1/	Acumulada 2/
2008 P/			
Ago	280,91	13,18	17,29
Set	282,00	11,79	16,64
Oct	282,73	9,96	15,92
Nov	281,98	7,38	15,08
Dic	282,57	5,14	14,16
2009 P/			
Ene	294,77	9,16	9,16
Feb	298,35	9,15	9,16
Mar	304,34	11,49	9,94
Abr	309,94	12,22	10,51
May	315,83	13,69	11,16
Jun	321,35	14,71	11,76
Jul	327,61	16,85	12,50
Ago	333,30	18,65	13,28
Set	319,58	13,33	13,29
Oct	329,64	16,59	13,62
Nov	336,29	19,26	14,14
Dic	319,07	12,92	14,04
2010 P/			
Ene	324,27	10,01	10,01
Feb	338,48	13,45	11,74
Mar	326,77	7,37	10,26
Abr	340,19	9,76	10,13
May	350,39	10,95	10,30
Jun	358,62	11,60	10,52
Jul	367,17	12,08	10,76
Ago	373,32	12,01	10,92

1/ Respecto a similar mes del año anterior.

2/ Respecto a similar periodo del año anterior.

Fuente: Superintendencia de Banca, Seguros y AFP.

Producción de Servicios Financieros, 2008-2010
(Variación % mensual con respecto a similar mes del año anterior)

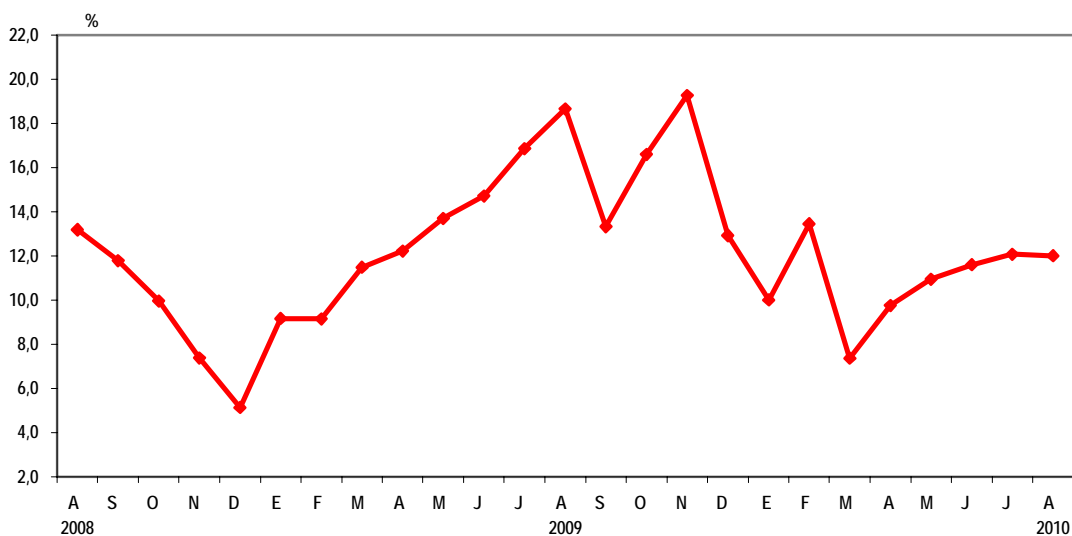

1.10.02 Crédito directo de la banca múltiple por tipo de crédito, 2009-2010

Año y mes	Millones de nuevos soles				Variación porcentual 1/			
	Total	Corporativos, grandes, medianas, pequeñas y microempresa	Hipotecario para vivienda	De consumo	Total	Corporativos, grandes, medianas, pequeñas y microempresa	Hipotecario para vivienda	De consumo
2009								
Ene	91 373	63 603	11 696	16 074	34,57	36,96	42,54	21,24
Feb	92 632	64 337	11 980	16 315	35,09	37,40	45,25	20,85
Mar	91 148	63 013	11 871	16 265	35,51	38,42	47,33	18,89
Abr	88 334	61 294	11 536	15 505	24,75	27,31	36,18	9,26
May	89 303	62 020	11 658	15 626	22,61	25,19	35,27	6,47
Jun	89 887	62 229	11 822	15 837	17,60	19,37	30,20	4,05
Jul	90 528	62 839	11 904	15 786	18,11	19,90	33,25	3,15
Ago	89 750	61 874	11 967	15 908	12,14	13,13	26,59	0,14
Set	88 285	60 283	12 003	15 999	7,52	7,45	23,91	-1,97
Oct	89 343	60 879	12 251	16 213	2,48	1,16	20,68	-3,74
Nov	90 891	62 127	12 424	16 340	0,92	-0,68	20,66	-5,08
Dic	92 397	63 375	12 593	16 430	0,56	-0,72	8,48	-0,05
2010								
Ene	92 072	63 012	12 668	16 392	0,76	-0,93	8,31	1,98
Feb	93 133	63 904	12 763	16 465	0,54	-0,67	6,53	0,92
Mar	94 100	64 548	13 008	16 545	3,24	2,44	9,58	1,72
Abr	95 971	65 975	13 281	16 715	8,64	7,64	15,12	7,81
May	98 101	67 542	13 533	17 026	9,85	8,90	16,09	8,96
Jun	99 545	68 508	13 782	17 256	10,75	10,09	16,58	8,96
Jul	101 421	70 214	14 005	17 202	12,03	11,74	17,66	8,97
Ago	101 402	69 732	14 237	17 433	12,98	12,70	18,97	9,58

1/ Respecto a similar mes del año anterior.

Fuente: Superintendencia de Banca, Seguros y AFP.

Crédito Comercial y Microempresa de la Banca Múltiple, 2009-2010 (Millones de nuevos soles)

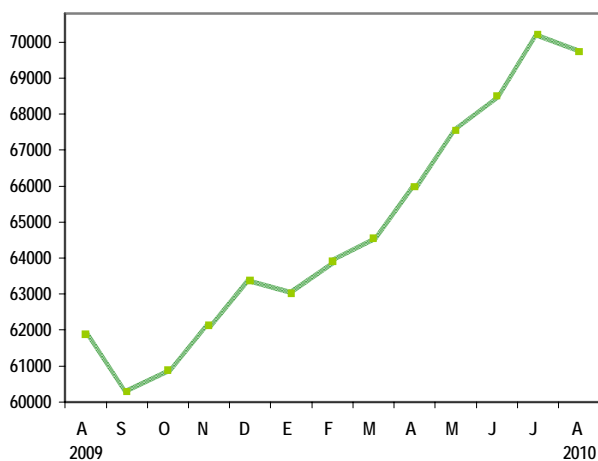

Crédito Directo de la Banca Múltiple: 2009-2010 (Millones de nuevos soles)

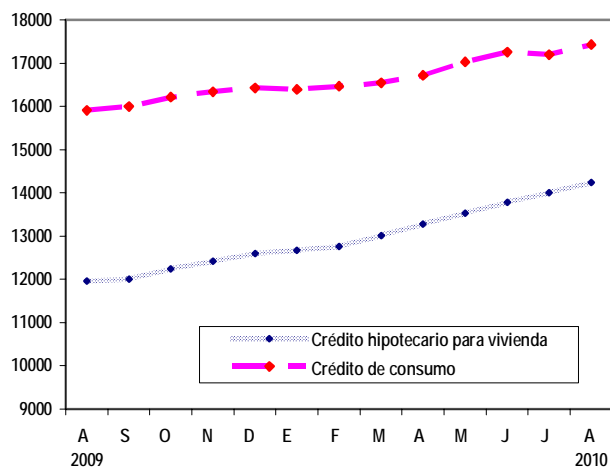

1.10.03 Total depósitos de la banca múltiple, 2009-2010

Año y mes	Millones de nuevos soles					Variación porcentual 1/				
	Total	A la vista	De ahorro	A plazo	CTS	Total	A la vista	De ahorro	A plazo	CTS
2009										
Ene	99 220	23 580	19 726	50 216	5 699	27,25	20,95	28,89	30,22	23,56
Feb	101 157	24 632	19 869	50 947	5 709	27,35	22,92	28,33	29,19	27,55
Mar	102 149	25 263	20 504	50 868	5 515	27,71	20,45	29,57	30,61	30,06
Abr	98 848	23 790	20 025	49 805	5 227	16,40	7,56	24,76	17,33	21,45
May	100 030	22 797	19 868	51 573	5 791	17,93	10,10	25,58	19,36	13,86
Jun	99 960	24 011	20 084	50 251	5 614	16,05	12,48	24,63	15,48	8,91
Jul	101 022	23 773	20 923	50 854	5 471	17,84	12,44	27,06	17,63	12,00
Ago	99 394	24 420	20 321	49 324	5 329	12,98	16,45	19,95	9,47	6,58
Set	98 391	25 279	20 264	47 681	5 166	7,18	20,30	16,99	-1,67	3,97
Oct	99 600	24 779	20 239	49 458	5 124	0,48	3,75	10,33	-4,61	1,50
Nov	101 036	27 157	20 601	47 641	5 637	3,83	18,57	12,69	-5,16	-4,28
Dic	101 470	26 379	22 414	47 201	5 475	2,38	8,40	14,14	-4,25	-6,35
2010										
Ene	96 724	26 907	21 765	42 742	5 309	-2,52	14,11	10,34	-14,88	-6,83
Feb	99 161	27 588	21 927	44 443	5 203	-1,97	12,00	10,36	-12,77	-8,86
Mar	101 179	28 596	23 579	43 890	5 114	-0,95	13,20	15,00	-13,72	-7,28
Abr	100 540	28 508	23 400	43 574	5 057	1,71	19,83	16,85	-12,51	-3,26
May	100 593	28 649	22 784	43 130	6 030	0,56	25,67	14,67	-16,37	4,12
Jun	102 911	29 950	23 162	43 902	5 897	2,95	24,74	15,32	-12,64	5,04
Jul	105 155	28 111	24 015	47 200	5 828	4,09	18,25	14,78	-7,19	6,53
Ago	107 531	29 774	23 678	48 355	5 724	8,19	21,92	16,52	-1,96	7,40

1/ Respecto a similar mes del año anterior.

CTS= Compensación por Tiempo de Servicios.

Fuente: Superintendencia de Banca, Seguros y AFP.

Depósitos de la Banca Múltiple, 2008-2010
(Millones de nuevos soles)

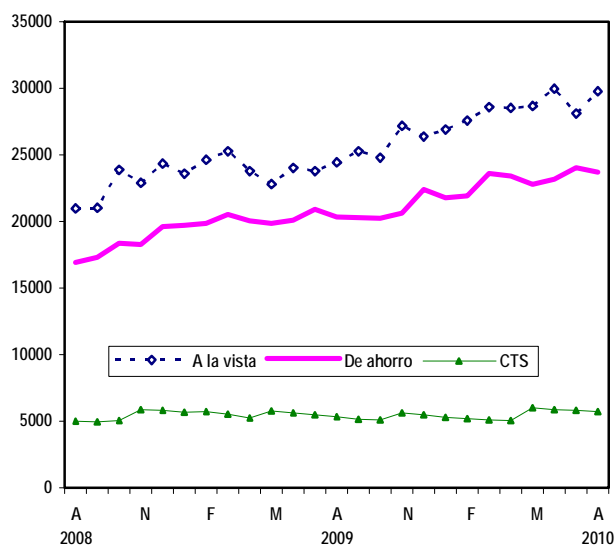

Depósitos a Plazo de la Banca Múltiple, 2008-2010
(Millones de nuevos soles)

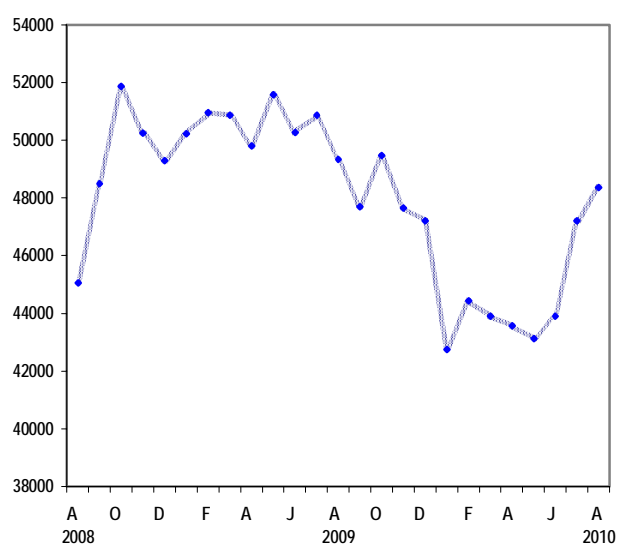

1.10.04 Créditos corporativos, grandes, medianos, pequeñas y microempresa
de la banca múltiple por sectores económicos, 2009-2010

Año y mes	Total	Agricultura, Ganadería, Caza y Silvicultura	Pesca	Minería	Industria Manufacturera	Electricidad, Gas y Agua	Construcción	Comercio	Hoteles y Restaurantes	Transporte, Almacenamiento y Comunicaciones	Otros Servicios
2009	747 872	28 242	13 865	47 278	207 122	47 281	20 858	154 866	14 478	64 681	149 201
Ene	63 603	2 312	1 222	4 205	18 401	3 854	1 852	13 425	1 057	5 293	11 980
Feb	64 337	2 313	1 263	4 475	18 322	3 979	1 901	13 718	1 086	5 335	11 945
Mar	63 013	2 273	1 193	4 066	17 786	3 952	1 895	13 531	1 078	5 357	11 882
Abr	61 294	2 271	1 101	3 937	16 850	3 852	1 725	13 117	1 070	5 278	12 093
May	62 020	2 328	1 245	3 939	17 657	3 904	1 679	13 002	1 141	5 216	11 908
Jun	62 229	2 358	1 249	4 026	17 509	3 940	1 670	12 788	1 274	5 305	12 110
Jul	62 839	2 318	1 202	4 042	17 871	3 956	1 748	12 698	1 283	5 468	12 253
Ago	61 874	2 362	1 037	3 929	17 204	4 038	1 705	12 529	1 273	5 408	12 391
Set	60 283	2 406	961	3 730	16 164	3 928	1 644	12 195	1 281	5 507	12 467
Oct	60 879	2 420	972	3 595	16 267	3 926	1 681	12 548	1 289	5 481	12 699
Nov	62 127	2 464	1 130	3 473	16 556	3 973	1 670	12 756	1 318	5 610	13 175
Dic	63 375	2 417	1 290	3 860	16 535	3 979	1 686	12 559	1 327	5 422	14 299
2010											
Ene	63 012	2 388	1 170	3 664	16 670	4 039	1 648	12 476	1 322	5 405	14 230
Feb	63 904	2 383	1 141	3 479	17 197	4 025	1 670	12 917	1 302	5 500	14 290
Mar	64 548	2 356	1 097	3 402	17 316	3 999	1 710	13 084	1 299	6 081	14 202
Abr	65 975	2 361	1 098	3 386	17 968	4 108	1 727	13 533	1 313	6 229	14 251
May	67 542	2 376	1 229	3 536	18 237	4 111	1 805	13 859	1 314	6 236	14 838
Jun	68 508	2 482	1 377	3 147	18 713	4 057	1 741	14 123	1 335	6 367	15 166
Jul	70 214	2 514	1 461	3 502	19 594	4 024	1 768	14 748	1 350	6 350	14 903
Ago	69 732	2 443	1 405	3 400	18 686	4 098	1 807	14 755	1 330	6 268	15 540
<i>Variación porcentual mensual respecto a similar mes del año anterior</i>											
2009											
Ene	36,96	48,24	-4,96	45,51	26,71	57,59	36,44	43,46	43,88	63,42	32,46
Feb	37,40	46,45	2,06	25,66	28,20	60,18	36,11	45,56	46,69	65,37	34,46
Mar	38,42	44,19	6,75	19,55	31,31	57,57	39,70	43,41	39,11	69,20	37,46
Abr	27,31	35,30	-2,18	11,94	16,99	45,99	14,83	29,56	31,41	57,38	34,54
May	25,19	34,63	-3,03	5,55	17,27	45,97	17,73	25,10	36,82	52,89	32,32
Jun	19,37	23,75	1,80	1,16	10,71	54,96	4,60	17,63	46,65	35,77	28,58
Jul	19,90	21,75	2,60	6,59	13,18	57,33	2,23	15,41	48,72	34,06	27,82
Ago	13,13	14,47	-11,07	2,37	6,83	49,54	-6,26	8,09	38,36	23,12	22,66
Set	7,45	17,78	-12,53	-2,76	-1,03	39,94	-15,61	1,99	37,42	21,24	17,51
Oct	1,16	11,61	-12,12	-13,32	-7,68	32,84	-19,71	-2,97	31,65	8,69	14,04
Nov	-0,68	11,18	1,88	-17,29	-8,17	26,10	-17,18	-6,79	25,72	5,02	12,10
Dic	-0,72	5,87	5,51	-12,90	-7,86	19,95	-13,46	-10,05	25,20	-2,70	18,29
2010											
Ene	-0,93	3,26	-4,25	-12,86	-9,41	4,80	-11,01	-7,07	25,10	2,10	18,78
Feb	-0,67	3,03	-9,63	-22,26	-6,14	1,16	-12,19	-5,84	19,85	3,08	19,64
Mar	2,44	3,67	-8,04	-16,33	-2,64	1,17	-9,75	-3,30	20,52	13,52	19,53
Abr	7,64	3,99	-0,24	-13,99	6,63	6,65	0,06	3,17	22,68	18,01	17,85
May	8,90	2,05	-1,30	-10,23	3,29	5,29	7,49	6,59	15,20	19,55	24,61
Jun	10,09	5,25	10,23	-21,84	6,88	2,96	4,25	10,44	4,80	20,02	25,24
Jul	11,74	8,46	21,52	-13,36	9,64	1,71	1,14	16,14	5,24	16,13	21,63
Ago	12,70	3,44	35,58	-13,48	8,62	1,49	6,00	17,76	4,50	15,90	25,42

Nota: En julio del 2010, entra en vigencia el nuevo reglamento para la Evaluación y Clasificación del deudor, según Resolución SBS N° 14353-2009, cambiando la denominación de créditos comerciales y microempresas a créditos corporativos, grandes, medianas, pequeñas y microempresas.

Fuente: Superintendencia de Banca, Seguros y AFP.

**1.10.05 Crédito del sistema bancario al sector privado
en moneda nacional y extranjera, 2008-2010**

Año y mes	(Millones de nuevos soles)			Variación % Mensual 1/		
	Total	Moneda nacional	Moneda extranjera	Total	Moneda nacional	Moneda extranjera
2008						
Ene	71 372	29 572	41 799	32,10	47,70	22,92
Feb	71 692	30 287	41 405	31,21	47,25	21,52
Mar	70 207	30 584	39 624	25,76	43,77	14,66
Abr	73 681	31 945	41 736	28,65	43,56	19,18
May	74 862	33 038	41 824	28,32	45,15	17,56
Jun	78 768	34 146	44 622	28,27	41,85	19,51
Jul	78 837	35 073	43 763	26,01	41,07	16,08
Ago	81 767	35 882	45 885	29,15	42,58	20,29
Set	83 706	36 566	47 140	29,71	39,68	22,91
Oct	88 679	38 833	49 846	37,28	45,87	31,25
Nov	91 677	40 632	51 044	34,02	46,72	25,39
Dic	93 547	41 648	51 900	32,50	46,93	22,83
2009						
Ene	94 548	42 267	52 281	32,47	42,93	25,08
Feb	94 853	41 856	52 997	32,31	38,20	28,00
Mar	93 618	42 828	50 790	33,34	40,03	28,18
Abr	90 515	42 892	47 623	22,85	34,27	14,11
May	91 719	43 188	48 530	22,52	30,72	16,03
Jun	92 349	43 381	48 968	17,24	27,04	9,74
Jul	92 857	43 758	49 099	17,78	24,76	12,19
Ago	92 037	44 039	47 998	12,56	22,73	4,61
Set	90 855	44 495	46 360	8,54	21,69	-1,66
Oct	91 718	45 260	46 458	3,43	16,55	-6,80
Nov	93 562	46 292	47 270	2,06	13,93	-7,39
Dic	94 504	46 571	47 933	1,02	11,82	-7,64
2010						
Ene	94 318	46 802	47 516	-0,24	10,73	-9,11
Feb	95 381	47 512	47 870	0,56	13,51	-9,68
Mar	96 939	48 364	48 575	3,55	12,93	-4,36
Abr	98 855	49 523	49 332	9,21	15,46	3,59
May	100 587	50 283	50 304	9,67	16,43	3,65
Jun	101 713	51 273	50 441	10,14	18,19	3,01
Jul	103 485	52 322	51 163	11,45	19,57	4,20
Ago	102 936	52 479	50 457	11,84	19,16	5,12

1/ Respecto a similar mes del año anterior.

Fuente: Banco Central de Reserva del Perú.

Crédito del Sector Bancario al Sector Privado, Agosto 2010
(Variación % mensual respecto a similar mes del año anterior)

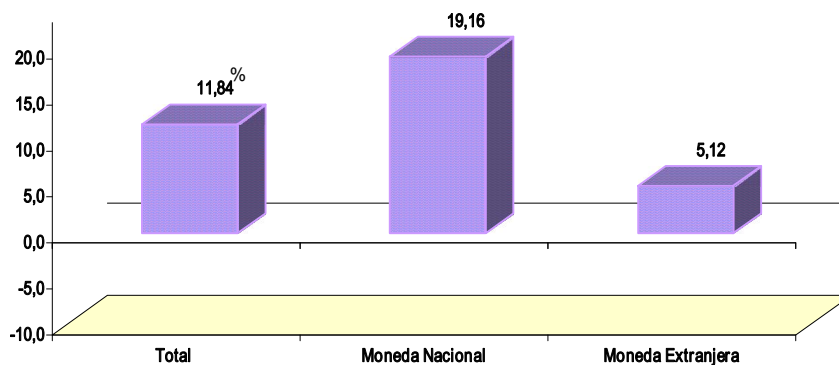

1.10.06 Número de tarjetas de crédito de la banca múltiple, 2009-2010

Año y mes	Total Banca Múltiple	Banco Continental	Banco de Comercio	Banco de Crédito del Perú	Banco Financiero	Banco Interamericano de Finanzas	Scotiabank Perú	Citibank	Interbank	Mibanco	HSBC Bank Perú	Banco Falabella Perú	Banco Ripley	Banco Azteca Perú
<i>Unidades</i>														
2009														
Ene	5 221 927	358 286	4 382	503 110	24 172	12 607	995 713	211 018	828 963	28 863	14 612	1 150 607	1 067 411	22 183
Feb	5 240 142	358 085	4 287	511 147	25 513	12 618	992 982	214 341	841 113	28 281	14 739	1 154 071	1 058 770	24 195
Mar	5 260 034	350 644	4 176	512 872	29 366	12 707	988 649	217 598	851 825	27 762	14 880	1 156 453	1 067 102	26 000
Abr	4 488 809	348 134	4 031	511 501	33 716	12 671	276 199	220 803	861 530	27 176	15 114	1 074 022	1 075 058	28 854
May	4 513 641	341 723	3 954	517 578	39 191	12 731	272 573	222 486	871 963	26 485	15 259	1 074 698	1 083 475	31 525
Jun	4 534 501	338 068	3 790	518 828	42 570	12 781	270 430	222 090	884 551	25 815	15 598	1 071 104	1 094 907	33 969
Jul	4 564 677	332 792	3 711	520 055	49 627	12 797	271 502	224 872	896 433	24 940	16 217	1 065 747	1 109 122	36 862
Ago	4 592 875	326 380	3 613	521 037	60 876	12 883	269 661	221 579	911 116	23 807	16 998	1 062 984	1 123 861	38 080
Set	4 632 203	323 709	3 553	523 325	71 400	12 953	271 352	222 527	924 048	22 718	17 746	1 064 014	1 135 412	39 446
Oct	4 638 503	320 544	3 527	522 545	85 034	13 244	268 850	220 704	923 505	21 728	18 013	1 053 863	1 147 019	39 927
Nov	4 663 510	316 423	3 460	530 986	95 037	13 567	261 126	215 308	930 194	20 800	18 508	1 057 806	1 160 821	39 474
Dic	4 678 150	305 169	3 422	532 730	102 094	13 582	261 883	211 143	940 229	20 042	18 863	1 056 829	1 172 250	39 914
2010														
Ene	4 688 357	296 264	3 389	534 990	106 486	13 451	259 865	207 448	949 356	19 371	18 748	1 055 999	1 182 703	40 287
Feb	4 714 176	295 914	3 344	538 627	107 986	13 529	260 751	205 379	959 246	16 545	19 372	1 058 545	1 194 761	40 177
Mar	4 752 604	294 705	3 303	543 503	109 698	13 901	263 056	203 559	972 818	15 919	19 983	1 061 695	1 210 021	40 443
Abr	4 769 933	294 205	3 255	533 113	114 514	13 913	263 478	200 342	981 717	15 159	20 834	1 067 457	1 221 215	40 731
May	4 808 970	294 148	3 134	537 314	119 965	14 046	264 886	197 451	991 316	14 587	22 177	1 072 868	1 237 263	39 815
Jun	4 853 265	296 233	3 022	546 104	123 459	14 270	268 149	194 298	999 419	14 015	23 766	1 077 482	1 254 970	38 078
Jul	5 006 994	316 417	2 382	607 916	126 574	14 368	271 975	202 129	1 004 562	14 048	28 940	1 101 956	1 278 546	37 181
Ago	5 052 737	327 150	2 837	622 161	126 510	14 444	275 250	201 181	1 015 002	13 271	30 714	1 083 347	1 303 662	37 208
<i>Variación porcentual mensual respecto a similar mes del año anterior</i>														
2009														
Ene	-1,65	19,34	-16,61	9,92	8,68	-4,42	31,37	20,15	37,44	-15,17	1394,07	8,99	17,49	-
Feb	-2,21	15,83	-18,39	9,83	21,76	-4,54	30,36	20,46	36,72	-15,22	792,19	8,59	14,78	-
Mar	-2,40	11,56	-20,14	8,54	38,51	-3,68	29,74	20,78	39,72	-16,22	439,13	8,11	13,69	-
Abr	-19,60	7,00	-21,01	6,60	57,88	-3,19	-68,95	21,12	37,15	-16,54	290,74	-0,43	12,09	-
May	-20,23	2,46	-21,80	7,46	83,48	-2,53	-69,85	21,11	33,79	-17,62	169,40	-1,18	10,88	-
Jun	-21,06	-1,30	-24,43	5,98	96,36	-6,35	-70,68	18,73	30,49	-18,25	124,43	-2,21	10,46	1431,51
Jul	-20,06	-5,34	-24,33	6,23	123,76	-5,72	-71,11	17,35	27,23	-20,29	100,90	-3,51	10,52	610,80
Ago	-21,74	-8,00	-25,37	5,14	166,01	-3,53	-71,86	14,30	24,74	-22,81	75,16	-4,54	10,56	327,72
Set	-21,96	-9,29	-24,44	3,97	210,64	-1,40	-72,20	12,58	22,61	-25,41	53,96	-5,32	10,25	228,63
Oct	-22,38	-10,86	-23,11	5,55	264,05	1,48	-72,74	10,00	19,81	-27,87	37,24	-6,82	10,17	171,63
Nov	-22,56	-12,11	-23,96	5,94	302,10	5,37	-73,78	5,71	17,53	-30,01	32,60	-7,10	10,41	133,70
Dic	-22,75	-15,53	-23,07	5,53	333,41	6,63	-73,69	1,29	16,56	-31,52	33,56	-7,89	10,50	99,33
2010														
Ene	-10,22	-17,31	-22,66	6,34	340,53	6,69	-73,90	-1,69	14,52	-32,89	28,31	-8,22	10,80	81,61
Feb	-10,04	-17,36	-22,00	5,38	323,26	7,22	-73,74	-4,18	14,04	-41,50	31,43	-8,28	12,84	66,05
Mar	-9,65	-15,95	-20,91	5,97	273,55	9,40	-73,39	-6,45	14,20	-42,66	34,29	-8,19	13,39	55,55
Abr	6,26	-15,49	-19,25	4,23	239,64	9,80	-4,61	-9,27	13,95	-44,22	37,85	-0,61	13,60	41,16
May	6,54	-13,92	-20,74	3,81	206,10	10,33	-2,82	-11,25	13,69	-44,92	45,34	-0,17	14,19	26,30
Jun	7,03	-12,37	-20,26	5,26	190,01	11,65	-0,84	-12,51	12,99	-45,71	52,37	0,60	14,62	12,10
Jul	9,69	-4,92	-35,81	16,89	155,05	12,28	0,17	-10,11	12,06	-43,67	78,45	3,40	15,28	0,87
Ago	10,01	0,24	-21,48	19,41	107,82	12,12	2,07	-9,21	11,40	-44,26	80,69	1,92	16,00	-2,29

Nota: Mediante Resolución SBS N° 1722-2007, se autorizó el funcionamiento del Banco Ripley S.A., por la transformación de Financiera Cordillera en empresa bancaria.

Fuente: Superintendencia de Banca, Seguros y AFP.

1.11.- Sector Serv. Prestados a Empresas

■ Los Servicios Prestados a Empresas en agosto 2010 registraron un incremento de 9,35%, resultado de la evolución de las empresas dedicadas a la actividad inmobiliaria, alquiler de maquinaria y equipo, informática y actividades conexas, investigación y desarrollo, radio y televisión y el grupo de otras actividades empresariales como arquitectura e ingeniería, publicidad, asesoramiento empresarial, investigación de mercados, investigación y seguridad, actividades jurídicas y ensayos y análisis técnicos.

El crecimiento de la actividad inmobiliaria se basó fundamentalmente en el desarrollo de inmobiliarias con bienes propios o alquilados por la venta de lotes de terrenos en nuevas urbanizaciones, venta de departamentos, cobro de derechos por nuevos centros comerciales, avance de obras en proceso, implementación de nuevas tiendas y venta de locales comerciales.

El servicio de alquiler de maquinaria y equipo se vio sustentado en la mayor demanda de alquiler de equipo de transporte por vía terrestre por la firma de nuevos contratos. El alquiler de maquinaria y equipo de construcción e ingeniería fue mayor debido al inicio de nuevos proyectos, operaciones con compañías mineras y la ejecución de obras públicas. Así también, el alquiler de otros tipos de maquinaria y equipo como equipo minero, grupos electrógenos y compresoras y máquinas tragamonedas.

Informática y actividades conexas mostró una tendencia ascendente explicado por mayores consultorías en programas de informática y solicitud de desarrollo de sistemas. También fue demandado el procesamiento de datos por entidades del Estado que incrementaron, ante las elecciones municipales y regionales y operaciones de clientes como las AFPs y entidades bancarias. A su vez el servicio de mantenimiento y reparación de máquinas de oficina, contabilidad e informática de equipos portátiles e impresoras registró crecimiento. Otras actividades informáticas se vieron favorecidas por la mayor demanda de publicidad en revistas, la venta de softwares, soporte técnico e instalación de redes con mejor infraestructura, nuevos proyectos en telecomunicaciones, venta de software de inteligencia de negocios y servicios adicionales como licencias de antivirus.

La actividad de investigación y desarrollo registró crecimiento en el área de ciencias naturales y ciencias sociales; la primera fue determinada por la mayor demanda de servicios de investigación agrícola, asistencia técnica, capacitación y servicios de especialistas ambientales, como promoción y defensa del ambiente y recursos naturales; así también el crecimiento del servicio de investigación en ciencias sociales se sustentó en el incremento de consultorías y publicaciones en ciencias sociales, evaluaciones arqueológicas y proyectos educativos.

Las empresas de radio y televisión registraron mayor actividad ante la mayor demanda por la campaña municipal y regional, mejoramiento de cobertura, publicidad, producción de nuevos contenidos y el incremento del número de clientes de televisión por cable.

El grupo de otras actividades empresariales mostró dinamismo en servicios de arquitectura e ingeniería por mayores contratos de evaluación y saneamiento de obras, ingeniería electromecánica, proyectos mineros (perforaciones), servicios de montaje de plantas industriales, supervisión de obras y estudio de carretera y proyectos de agua (perforación de pozos de agua), entre otros. El servicio

Sector Servicios Prestados a Empresas: Agosto 2010

(Año base 1994)

Sector	Variación porcentual	
	2010/2009	
	Agosto	Enero-Agosto
Sector Servicios Prestados a Empresas	9,35	7,64
Empresas de 10 a más trabajadores	18,74	14,07
Actividades inmobiliarias	19,07	28,31
Alquiler de maquinaria y equipo	6,75	12,00
Informática y actividades conexas	20,84	10,55
Investigación y desarrollo	8,56	-0,49
Otras actividades empresariales	21,03	13,64
Radio y televisión	24,83	19,13
Empresas de menos de 10 trabajadores	2,95	3,03

Fuente: INEI - Encuesta Mensual de Servicios Prestados a Empresas.

de publicidad creció por mayor inversión publicitaria en medios por campañas políticas, eventos especiales, paneles publicitarios y campañas promocionales. El servicio de asesoramiento empresarial creció por servicios de administración, marketing y promoción de centros comerciales, promoción de venta de bienes y servicios, entrenamiento y capacitación de personal y representación de productos en general. El servicio de investigación de mercados aumentó por mayor demanda de servicio de marketing empresarial y estudios de opinión y mercado.

El servicio de Investigación y seguridad creció debido a la mayor demanda de servicio de vigilancia, transporte de valores y seguridad electrónica. Así también aumento el servicio de actividades jurídicas y ensayos y análisis técnicos.

Producción Acumulada: Enero-Agosto 2010

La actividad servicios prestados a empresas en lo que va del año presentó un crecimiento de 7,64%, tendencia que estuvo impulsada por las actividades inmobiliarias, alquiler de maquinaria y equipo, servicios de informática y actividades conexas, radio y televisión e investigación y desarrollo. Dentro del grupo de otras actividades empresariales destacaron arquitectura e ingeniería, actividades jurídicas, asesoramiento empresarial y otras actividades empresariales.

La actividad inmobiliaria presenta una importante tendencia positiva impulsada por la construcción de nuevos locales comerciales, edificios departamentos, mayor venta de terrenos favorecida por la ampliación de áreas para arrendamiento de oficinas, estrategias de marketing aplicadas por las empresas y la capacitación de personal de venta. El servicio de alquiler de maquinaria y equipo se vio beneficiado por la mayor demanda de empresas mineras, obras de mejoramiento y mantenimiento de carreteras, movimiento de tierras, y equipos de demolición y transporte por vía terrestre. Los servicios de informática y actividades conexas crecieron por el desarrollo de programas y licenciamiento de base de datos, por la firma de contratos para el mantenimiento de equipos de cómputo y oficina, y mayores consultorías en programas de informática. La actividad de radio y televisión presentó una tendencia positiva impulsada por las campañas electorales por las elecciones distritales y regionales, por la mayor producción de contenidos locales para televisión y por la mayor demanda de espacios radiales. La actividad de investigación y desarrollo presentó un crecimiento moderado, influenciado por la ejecución de proyectos de evaluación arqueológica.

En el grupo de otras actividades empresariales destacaron las actividades de arquitectura e ingeniería por la mayor demanda del servicio de perforación minera, mantenimiento de líneas, subestaciones de alta tensión y plantas industriales, y la supervisión de obras de saneamiento. Así también, crecieron las actividades jurídicas y otras actividades empresariales por la mayor demanda del servicio de telecomunicaciones, cobranzas; asesoramiento empresarial, relaciones públicas, manejo de imagen y administración.

1.12.- Sector Restaurantes y Hoteles

■ El sector **restaurantes y hoteles** en agosto de 2010 aumentó en 8,98% debido a la mayor actividad de restaurantes en 10,40% y hoteles en 1,07%, este último determinado por el aumento del servicio de hospedaje demandado por los turistas nacionales en 1,17% y el servicio de pernотaciones demandado por los turistas internacionales en 0,72%.

El resultado favorable de la actividad de **restaurantes** (10,40%) fue determinado por el crecimiento de los negocios de restaurantes, pollos a la brasa (pollerías), concesionarios de alimentos, comidas rápidas, chifas y bar restaurantes.

El rubro de restaurantes presentó crecimiento influenciado por las promociones de menús criollos y marinos, presentación de variados potajes en un solo plato y los box lunch (almuerzos en envases personalizados y ecológicos para llevar); asimismo incrementaron sus atenciones en eventos especiales, encargándose de la comida, decoración, anfitriónaje y entrega de tarjetas de regalo (vales de consumo).

La dinámica de las pollerías mantuvo los resultados positivos de meses anteriores por la gran acogida de las ofertas semanales de los menús personales y familiares, coadyuvado por los avisos publicitarios en vehículos de transporte público. Adicionalmente, ofrecieron afiliación a tarjetas exclusivas para beneficios y promociones, zonas de recreación infantil y shows musicales con artistas destacados los fines de semana.

La mayor actividad de los concesionarios de alimentos es explicada por la ampliación de sus servicios y beneficios a empleados, clientes y distribuidores, como una forma de incentivar las relaciones laborales; también influenciaron los servicios adicionales de repostería y pastelería fina en comedores y eventos especiales para empresas o familias. A su vez, el incremento del personal de empresas mineras y eléctricas localizadas en zonas remotas al interior del país contribuyó a la expansión de estos negocios.

Los establecimientos de comidas rápidas desarrollaron nuevas opciones de ofertas en almuerzos y el pedido entregado a tiempo. Así también favorecieron las promociones ofrecidas en el servicio de organización de fiestas infantiles regalando cupones de descuento a sus clientes, para uso tanto en sus locales como en establecimientos afiliados de comida, juegos mecánicos, gimnasio y servicios fotográficos.

Los chifas ofrecieron mejores comedores de atención incluyendo acceso para discapacitados, área para fumadores y salones privados corporativos con sistemas centrales de aire acondicionado, para reuniones privadas, empresariales o familiares. Asimismo, hubo mayor aceptación de tarjetas de crédito y promociones a través de volantes.

Los negocios de bar restaurantes realizaron mayor número de eventos para toda edad adecuando las alternativas de ambientación, platos y bebidas, con presentación de grupos de danzas y artistas. También influyeron los happy night (ofertas en tragos y piqueos) y la implementación de pantallas gigantes.

En agosto 2010 se celebraron eventos en distintas ciudades del país, como el aniversario de Tacna, que fue escenario del festival gastronómico "Tacna d'gusta", en el que se lució lo mejor de la culinaria local y productos agroindustriales de otras zonas del sur peruano; aniversario de Arequipa donde se realizó la Feria Internacional de Arequipa (FIA) nombrada "Un volcán de emociones", donde ofreció diversión y gastronomía a la gran cantidad de turistas nacionales y extranjeros que albergó durante todo el mes; Cañete con una feria gastronómica para difundir su comida y tradición; en Tumbes se realizó la "I Feria Regional Gastronómica", evento que congregó a los 44 mejores restaurantes tumbesinos y cerca de 20 escuelas gastronómicas. Otro evento destacado al interior del país fue la "I Feria Alimentaria Andina", realizada en Cajamarca, con el objetivo de congregarse a productores altoandinos y compradores procedentes de Lima, entre ellos chefs y jefes de compra de los mejores supermercados, hoteles, restaurantes y empresas proveedoras de servicios alimentarios.

Producción Acumulada: Enero-Agosto 2010

Durante enero-agosto de 2010, el sector restaurantes y hoteles registró un crecimiento de 6,71%, explicado por el resultado favorable de la actividad de restaurantes en 7,55% y hoteles en 1,46%, este último determinado por el aumento del servicio de hospedaje demandado por los turistas nacionales.

El desempeño favorable de la actividad restaurantes (7,55%) fue influenciado principalmente por los negocios de restaurantes, pollos a la brasa (pollerías), concesionarios de alimentos, comidas rápidas, chifas y bar restaurantes.

Los negocios de restaurantes se vieron favorecidos por la gran acogida de eventos organizados como reuniones empresariales y almuerzos corporativos, además incentivaron a sus clientes con tarjetas de consumo. Por su parte, las pollerías ampliaron el horario de atención en los fines de semana por la gran demanda, y sus ofertas y promociones fueron difundidas en medios de televisión. Los concesionarios de alimentos concretaron nuevos convenios con empresas del sector privado debido al mayor posicionamiento de sus marcas influenciado por la amplia gama de servicios y los estándares de salubridad. El servicio de comida rápida impulsó una serie de ofertas dirigidas a todo tipo de público consumidor y empleó las páginas Web para la suscripción de clientes para promociones. El rubro de chifas implementó servicios de banquetes y catering para celebraciones especiales tanto en instalaciones como en las locaciones requeridas. Asimismo, los bar restaurantes realizaron mayor número de eventos y ofrecieron diversas promociones en bebidas y menús, además destacaron por su servicio de atención bilingüe.

Cabe mencionar, el importante aporte de los artículos y crónicas de los más renombrados medios impresos y televisivos que dan fe del creciente interés por la gastronomía peruana en el mundo, dando mayor realce a los restaurantes y actividades afines y posicionando a nuestro país dentro de esa nueva corriente llamada turismo gastronómico, que hoy en día influye de manera categórica a la hora de elegir el Perú como destino turístico.

Sector Restaurantes y Hoteles: Agosto 2010

(Año base 1994)

Sector	Ponderación	Variación porcentual	
		2010/2009	
		Agosto	Enero-Agosto
Sector Restaurantes y Hoteles	100,00	8,98	6,71
Restaurantes	88,18	10,40	7,55
Hoteles	11,82	1,07	1,46

Fuente: INEI - Encuesta Mensual de Restaurantes, MINCETUR.

1.12.01 Total número de pernoctaciones, 2008-2010

Año y mes	Número de pernoctaciones (Miles)	Variación porcentual	
		Mensual 1/	Acumulada 2/
2008 P/			
Ene	2 627	17,03	17,03
Feb	2 609	15,25	16,14
Mar	2 803	13,84	15,33
Abr	2 711	7,70	13,30
May	2 841	13,32	13,31
Jun	2 708	4,18	11,68
Jul	3 215	15,78	12,34
Ago	3 164	12,09	12,30
Set	2 923	12,70	12,35
Oct	3 115	14,04	12,53
Nov	2 949	8,17	12,11
Dic	2 670	5,01	11,52
2009 P/			
Ene	2 784	5,95	5,95
Feb	2 677	2,61	4,29
Mar	2 740	-2,26	2,01
Abr	2 817	3,91	2,49
May	2 817	-0,85	1,79
Jun	2 700	-0,31	1,44
Jul	3 190	-0,78	1,07
Ago	3 110	-1,70	0,69
Set	3 015	3,12	0,97
Oct	3 374	8,29	1,76
Nov	3 109	5,42	2,10
Dic	2 776	3,95	2,24
2010 P/			
Ene	2 750	-1,21	-1,21
Feb	2 444	-8,70	-4,88
Mar	2 844	3,80	-1,98
Abr	2 813	-0,13	-1,51
May	2 935	4,19	-0,35
Jun	2 879	6,64	0,79
Jul	3 360	5,34	1,53
Ago	3 143	1,07	1,47

1/ Respecto a similar mes del año anterior.

2/ Respecto a similar periodo del año anterior.

Fuente: Encuesta Mensual de Establecimientos de Hospedaje Colectivo.

Elaboración: Ministerio de Comercio Exterior y Turismo - MINCETUR.

Número de Pernoctaciones, 2009-2010
(Miles)

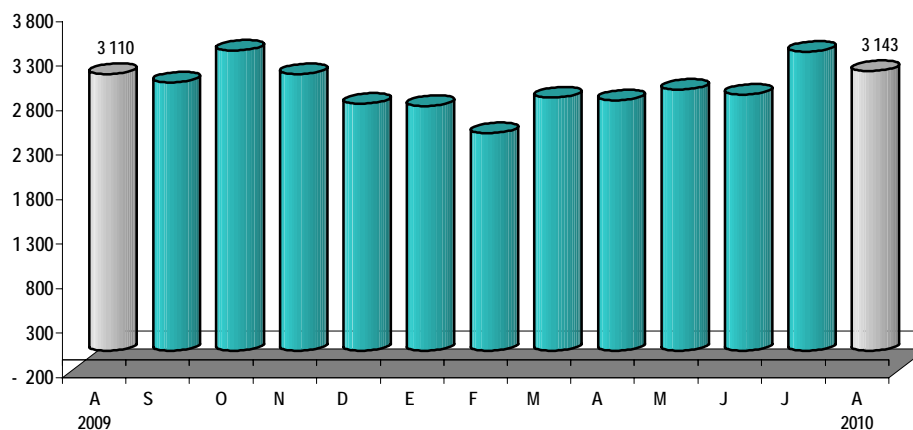

1.12.02 Número de pernoctaciones nacionales, 2008-2010

Año y mes	Número de pernoctaciones (Miles)	Variación porcentual	
		Mensual 1/	Acumulada 2/
2008 P/			
Ene	2 093	15,67	15,67
Feb	2 077	12,51	14,07
Mar	2 184	11,81	13,29
Abr	2 052	2,59	10,47
May	2 147	9,07	10,18
Jun	2 014	0,05	8,43
Jul	2 359	15,67	9,51
Ago	2 281	11,82	9,81
Set	2 166	10,59	9,90
Oct	2 311	9,33	9,84
Nov	2 211	3,48	9,22
Dic	2 165	3,42	8,71
2009 P/			
Ene	2 210	5,57	5,57
Feb	2 165	4,24	4,91
Mar	2 127	-2,62	2,32
Abr	2 191	6,79	3,41
May	2 181	1,56	3,03
Jun	2 102	4,38	3,25
Jul	2 470	4,71	3,48
Ago	2 387	4,64	3,63
Set	2 337	7,90	4,11
Oct	2 627	13,68	5,13
Nov	2 472	11,78	5,75
Dic	2 288	5,68	5,74
2010 P/			
Ene	2 198	-0,52	-0,52
Feb	2 045	-5,52	-2,99
Mar	2 351	10,56	1,44
Abr	2 246	2,51	1,71
May	2 337	7,16	2,80
Jun	2 313	10,04	3,98
Jul	2 582	4,51	4,06
Ago	2 415	1,17	3,68

1/ Respecto a similar mes del año anterior.

2/ Respecto a similar periodo del año anterior.

Fuente: Encuesta Mensual de Establecimientos de Hospedaje Colectivo.

Elaboración: Ministerio de Comercio Exterior y Turismo - MINCETUR.



1.12.03 Número de pernoctaciones de extranjeros, 2008-2010

Año y mes	Número de pernoctaciones (Miles)	Variación porcentual	
		Mensual 1/	Acumulada 2/
2008 P/			
Ene	534	24,30	24,30
Feb	532	30,16	27,16
Mar	619	23,86	25,92
Abr	659	31,17	27,36
May	694	29,35	27,81
Jun	695	20,76	26,43
Jul	856	17,22	24,61
Ago	882	14,28	22,82
Set	758	20,03	22,47
Oct	804	31,50	23,44
Nov	738	26,99	23,77
Dic	505	14,59	23,17
2009 P/			
Ene	574	7,45	7,45
Feb	513	-3,73	1,87
Mar	613	-0,99	0,82
Abr	626	-5,03	-0,82
May	636	-8,29	-2,53
Jun	598	-13,93	-4,65
Jul	720	-15,91	-6,75
Ago	723	-18,08	-8,58
Set	678	-10,56	-8,82
Oct	746	-7,21	-8,63
Nov	637	-13,66	-9,11
Dic	488	-3,46	-8,77
2010 P/			
Ene	552	-3,88	-3,88
Feb	399	-22,13	-12,49
Mar	493	-19,64	-15,07
Abr	567	-9,40	-13,54
May	598	-6,00	12,18
Jun	566	-5,32	-10,81
Jul	778	8,18	-7,62
Ago	728	0,72	-6,41

1/ Respecto a similar mes del año anterior.

2/ Respecto a similar periodo del año anterior.

Fuente: Encuesta Mensual de Establecimientos de Hospedaje Colectivo.

Elaboración: Ministerio de Comercio Exterior y Turismo - MINCETUR.

Pernoctaciones de Extranjeros, 2009-2010
(Miles)

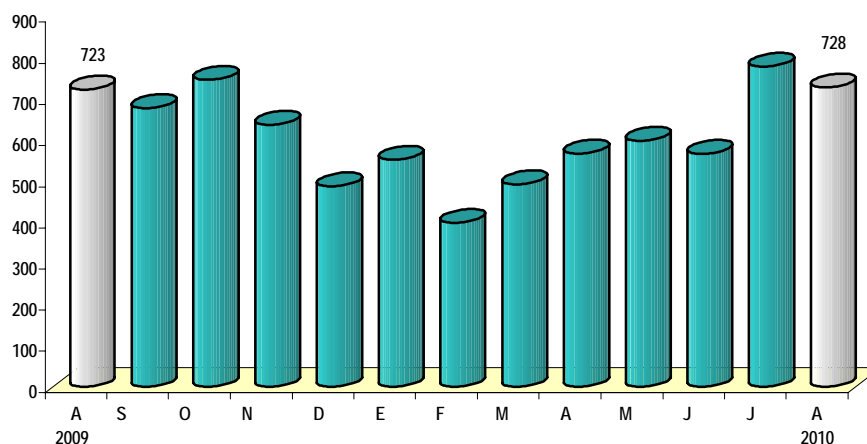

1.12.04 Llegada de visitantes extranjeros por el Aeropuerto

Internacional Jorge Chávez, 2008-2010

Año y mes	Número de turistas	Variación porcentual	
		Mensual 1/	Acumulada 2/
2008			
Ene	87 508	21,42	21,42
Feb	85 536	19,34	20,38
Mar	99 512	13,85	17,91
Abr	88 703	14,35	17,02
May	93 112	17,87	17,19
Jun	108 566	16,42	17,04
Jul	126 750	10,89	15,86
Ago	110 410	14,11	15,61
Set	101 012	14,86	15,53
Oct	104 126	14,14	15,38
Nov	95 357	6,69	14,58
Dic	104 604	12,53	14,39
2009 P/			
Ene	94 807	8,34	8,34
Feb	91 422	6,88	7,62
Mar	102 752	3,26	6,03
Abr	99 585	12,27	7,56
May	96 541	3,68	6,76
Jun	110 008	1,33	5,72
Jul	122 377	-3,45	4,03
Ago	107 118	-2,98	3,06
Set	102 970	1,94	2,94
Oct	108 928	4,61	3,11
Nov	103 233	8,26	3,56
Dic	109 224	14,54	13,48
2010 P/			
Ene	99 340	4,78	4,78
Feb	85 255	-6,75	-0,88
Mar	93 799	-8,71	-3,66
Abr	90 796	-8,83	-4,99
May	103 648	7,36	-2,53
Jun	114 058	3,68	-1,38
Jul	132 532	8,30	0,27
Ago	116 454	8,72	1,37

1/ Respecto a similar mes del año anterior.

2/ Respecto a similar periodo del año anterior.

Fuente: Ministerio de Comercio Exterior y Turismo - MINCETUR.

Llegada de Visitantes Extranjeros, 2009-2010
(Miles)

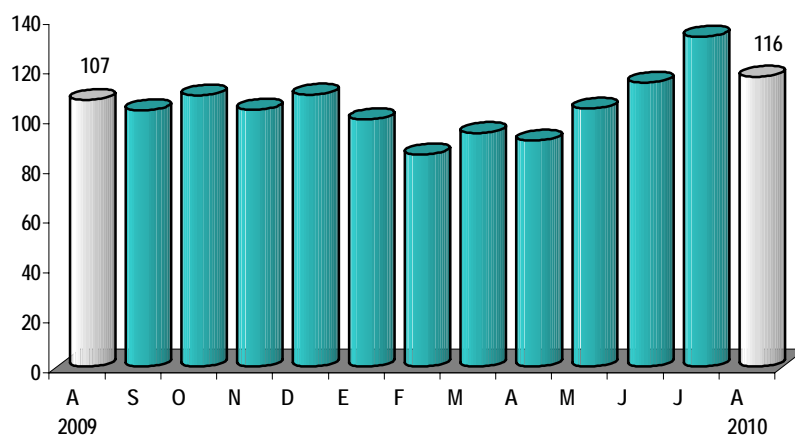

1.13.- Sector Servicios Gubernamentales

■ En agosto de 2010 los servicios de gobierno crecieron en 6,33%, determinado por el aumento del gasto en remuneraciones. Según sectores, aumentaron sus gastos el Jurado Nacional de Elecciones en las operaciones y gestión (operativo y difusión al electorado sobre las elecciones regionales). Registro Nacional de Identificación y Estado Civil en el mantenimiento del registro y emisión del documento de identidad con perspectivas al proceso electoral regional y municipal, y conducción y manejo de los registros civiles.

La Oficina Nacional de Procesos Electorales - ONPE destinó recursos en la organización y ejecución de los procesos electorales, en la optimización de los recursos informáticos y en los canales de difusión e información pública, organización y ejecución de los procesos electorales regionales y municipales.

Los Gobiernos Regionales realizaron gastos en proyectos de desarrollo económico social y regional, de reducción de la morbilidad y mortalidad materna, atención básica de salud, reducción de la morbilidad en Infecciones Respiratorias Agudas (IRA), Enfermedades Diarreicas Aguda (EDA) y otras enfermedades prevalentes, atención especializada de salud, desarrollo de la educación primaria y secundaria de menores y niñas y niños con competencias básicas al concluir el II ciclo (comprensión de textos y lógico matemática). El sector Transportes y Comunicaciones destinó recursos para la administración y control del espectro radioeléctrico y desarrollo, normatividad y fiscalización de actividades portuarias. El sector Salud ejecutó gastos para mejorar la alimentación y nutrición de niños menores de 3 años, en la reducción de la morbilidad en Infecciones Respiratorias Agudas (IRA), Enfermedades Diarreicas Aguda (EDA) y otras enfermedades prevalentes, en la reducción de la morbilidad y mortalidad materna, reducción de la morbilidad y mortalidad neonatal y en la atención especializada de la salud.

El sector Educación canalizó recursos en el desarrollo y evaluación de programas de post-graduación, servicios a la comunidad universitaria, desarrollo de la educación secundaria de adultos, desarrollo de la educación primaria de menores y en el desarrollo de la educación universitaria. El Ministerio de Vivienda, Construcción y Saneamiento destinó recursos en el desarrollo de la educación laboral y técnica, en la investigación y desarrollo tecnológico, y en el asesoramiento y gestión del medio ambiente. El Ministerio de la Mujer y Desarrollo Social ejecutó gastos en programas de apoyo al niño y adolescente y el programa nacional contra la violencia familiar y sexual.

Producción Acumulada: Enero - Agosto 2010

En el periodo enero-agosto de 2010, los servicios de gobierno crecieron 3,04%, debido a los mayores gastos de los sectores Jurado Nacional de Elecciones, Registro Nacional de Identificación y Estado Civil, Ministerio Público, Congreso de la República, Interior, Oficina Nacional de Procesos Electorales, la Presidencia del Consejo Ministros, el Consejo Nacional de la Magistratura y el Ministerio de Vivienda, Construcción y Saneamiento, entre las principales.

Sector Servicios Gubernamentales: Agosto 2010
(Año base 1994)

Sector	Variación porcentual	
	2010 / 2009	
	Agosto	Enero - Agosto
Sector Servicios Gubernamentales	6,33	3,04
Remuneraciones	6,33	3,04

Fuente: Ministerio de Economía y Finanzas - SCAF.

1.13.01 Índice y variación porcentual de los servicios gubernamentales, 2007-2010

Año y mes	Índice Año Base 1994=100	Variación porcentual	
		Mensual 1/	Acumulada 2/
2007			
Ene	147,4	5,89	5,89
Feb	183,5	3,98	4,82
Mar	149,4	3,97	4,55
Abr	154,4	6,05	4,92
May	160,3	7,32	5,39
Jun	157,3	4,44	5,23
Jul	190,4	0,50	4,41
Ago	157,4	2,78	4,21
Set	160,0	1,72	3,93
Oct	159,6	2,31	3,77
Nov	163,2	4,21	3,81
Dic	205,3	-2,79	3,09
2008 P/			
Ene	151,6	2,86	2,86
Feb	188,3	2,58	2,70
Mar	151,8	1,64	2,37
Abr	157,4	1,92	2,26
May	162,0	1,02	2,01
Jun	163,5	3,96	2,33
Jul	199,6	4,79	2,74
Ago	165,9	5,39	3,06
Set	168,5	5,25	3,30
Oct	170,8	7,03	3,67
Nov	170,2	4,27	3,73
Dic	216,3	5,36	3,89
2009 P/			
Ene	167,2	10,33	10,33
Feb	204,8	8,79	9,47
Mar	174,0	14,62	11,06
Abr	176,5	12,17	11,33
May	178,1	9,96	11,06
Jun	178,4	9,10	10,73
Jul	225,5	13,02	11,12
Ago	181,1	9,16	10,88
Set	183,2	8,75	10,64
Oct	186,7	9,32	10,50
Nov	186,6	9,63	10,42
Dic	241,2	11,54	10,54
2010 P/			
Ene	171,7	2,65	2,65
Feb	202,2	-1,29	0,48
Mar	175,0	0,55	0,50
Abr	180,9	2,49	0,99
May	189,4	6,36	2,05
Jun	188,2	5,51	2,62
Jul.	231,0	2,42	2,59
Ago	192,5	6,33	3,04

Nota: A partir de enero de 2010, la serie de la producción del sector de Servicios Gubernamentales ha sido revisada y es evolucionada considerando únicamente el comportamiento de la variable remuneraciones debido a que el coeficiente técnico (Valor Agregado / Valor Bruto de la Producción) del sector en los últimos años presentó variabilidad significativa.

1/ Respecto a similar mes del año anterior.

2/ Respecto a similar periodo del año anterior.

Fuente: Ministerio de Economía y Finanzas - SIAF.

2. INVERSIÓN



2.1 Formación Bruta de
Capital Fijo

93

2.2 Inversión y Producto
Bruto Interno

94

2.3 Inversión Extranjera
Directa

95

2.1 .- Formación Bruta de Capital Fijo

2.1.01 Índice y valor de la formación bruta de capital fijo, según tipo de bien y origen: 2009-2010

Tipo de bien y origen	2009 (P)					2010 (P)							
	Ago	Set	Oct	Nov	Dic	Ene	Feb	Mar	Abr	May	Jun	Jul	Ago
<i>Índice año base 1994 = 100</i>													
Total	231,9	239,3	253,5	251,4	275,2	240,2	238,5	276,4	263,0	273,7	274,5	282,2	296,2
Construcción	226,2	234,6	248,3	243,4	272,8	221,8	223,2	246,7	242,4	252,1	240,4	248,7	258,3
Maquinaria y equipo	239,7	245,8	260,5	262,4	278,4	265,1	259,3	316,8	291,2	303,2	321,0	327,9	347,8
Nacional	146,3	153,7	152,3	150,2	160,0	146,5	158,4	186,0	200,0	208,2	196,4	183,8	186,8
Importado	293,8	299,2	323,3	327,5	347,1	333,9	317,8	392,6	344,0	358,2	393,1	411,4	441,1
<i>Millones de nuevos soles de 1994</i>													
Total	4 038,7	4 168,5	4 415,2	4 379,6	4 793,2	4 183,3	4 154,0	4 814,2	4 581,5	4 767,6	4 780,9	4 915,3	5 159,1
Construcción	2 271,5	2 356,2	2 494,2	2 444,4	2 740,1	2 228,2	2 241,9	2 478,0	2 434,5	2 532,0	2 414,2	2 497,5	2 594,8
Maquinaria y equipo	1 767,2	1 812,3	1 920,9	1 935,2	2 053,0	1 955,0	1 912,1	2 336,1	2 147,0	2 235,6	2 366,7	2 417,8	2 564,3
Nacional	395,9	415,8	411,9	406,3	432,8	396,2	428,5	503,3	541,1	563,2	531,5	497,2	505,3
Importado	1 371,3	1 396,5	1 509,0	1 528,9	1 620,3	1 558,8	1 483,6	1 832,9	1 605,9	1 672,4	1 835,2	1 920,6	2 059,0
<i>Variación porcentual mensual respecto a similar mes del año anterior</i>													
Total	-13,9	-15,4	-12,4	-6,9	1,0	-0,7	9,5	28,1	19,3	25,5	27,1	18,9	27,7
Construcción	4,9	3,1	10,6	13,8	21,2	10,1	16,1	24,0	21,4	21,3	22,9	12,3	14,2
Maquinaria y equipo	-30,0	-31,4	-31,0	-24,3	-17,3	-10,6	2,7	32,8	16,9	30,5	31,8	26,5	45,1
Nacional	-7,9	-6,9	6,1	5,7	5,6	2,2	22,2	25,6	35,7	31,7	26,6	18,2	27,7
Importado	-34,5	-36,3	-37,0	-29,7	-21,9	-13,4	-1,9	34,9	11,7	30,2	33,3	28,9	50,1
<i>Variación porcentual acumulada respecto a similar período del año anterior</i>													
Total	-7,8	-8,8	-9,2	-9,0	-8,1	-0,7	4,1	11,8	13,6	16,0	17,8	17,9	19,2
Construcción	2,7	2,8	3,7	4,6	6,1	10,1	13,0	16,7	17,9	18,6	19,3	18,2	17,7
Maquinaria y equipo	-17,3	-19,1	-20,5	-20,9	-20,6	-10,6	-4,5	6,8	9,2	13,1	16,1	17,6	20,9
Nacional	-7,0	-7,0	-5,8	-4,8	-4,0	2,2	11,7	16,6	21,5	23,7	24,2	23,3	23,8
Importado	-19,8	-21,9	-23,8	-24,4	-24,2	-13,4	-8,1	4,4	6,1	10,3	13,9	16,1	20,1

Fuente: SNE - Instituto Nacional de Estadística e Informática (INEI).

Formación bruta de capital fijo: 2008-2010
(Variación porcentual respecto a similar mes del año anterior)

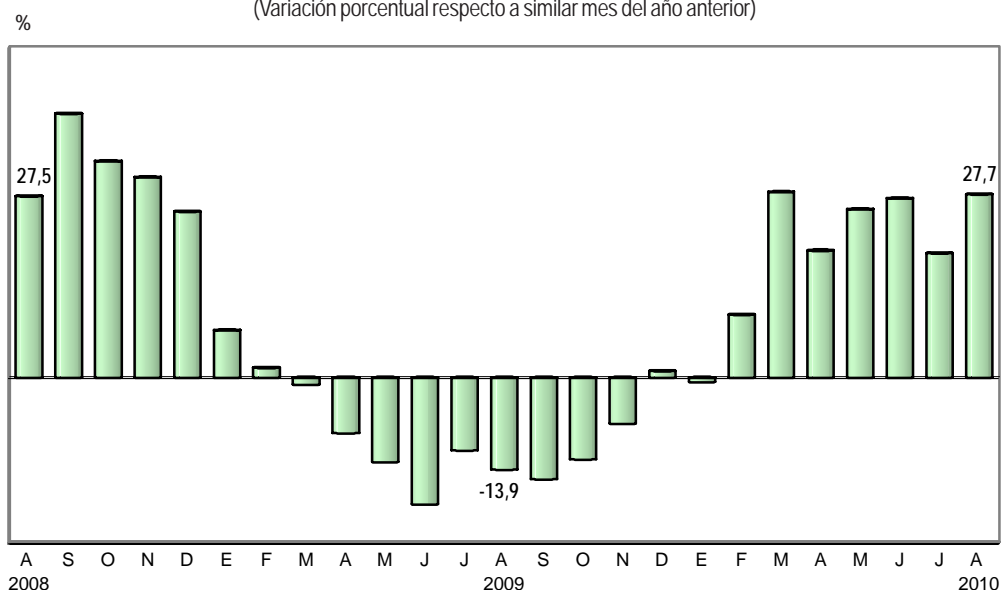

2.2.- Inversión y Producto Bruto Interno

2.2.01 Relación entre la inversión y el Producto Bruto Interno: 2009-2010

Variable	2009 (P)					2010 (P)							
	Ago	Set	Oct	Nov	Dic	Ene	Feb	Mar	Abr	May	Jun	Jul	Ago
<i>Millones de nuevos soles de 1994</i>													
Producto Bruto Interno 1/	15 682,1	15 771,5	16 319,5	16 259,1	17 000,8	16 026,8	15 902,5	17 069,1	17 798,8	18 703,8	18 213,0	17 657,5	17 127,6
Formación bruta de capital fijo	4 038,7	4 168,5	4 415,2	4 379,6	4 793,2	4 183,3	4 154,0	4 814,2	4 581,5	4 767,6	4 780,9	4 915,3	5 159,1
Coefficiente de inversión bruta fija (%)	25,8	26,4	27,1	26,9	28,2	26,1	26,1	28,2	25,7	25,5	26,3	27,8	30,1
<i>Variación porcentual mensual respecto a similar mes del año anterior</i>													
Producto Bruto Interno	-0,2	0,1	1,3	3,5	4,9	3,7	5,7	8,9	9,3	9,1	11,9	9,0	9,2
Formación bruta de capital fijo	-13,9	-15,4	-12,4	-6,9	1,0	-0,7	9,5	28,1	19,3	25,5	27,1	18,9	27,7

1/ Estimado a partir del comportamiento mensual de la Producción Nacional.

Fuente: SNE - Instituto Nacional de Estadística e Informática (INE).

Coefficiente de la inversión bruta fija: 2008 - 2010

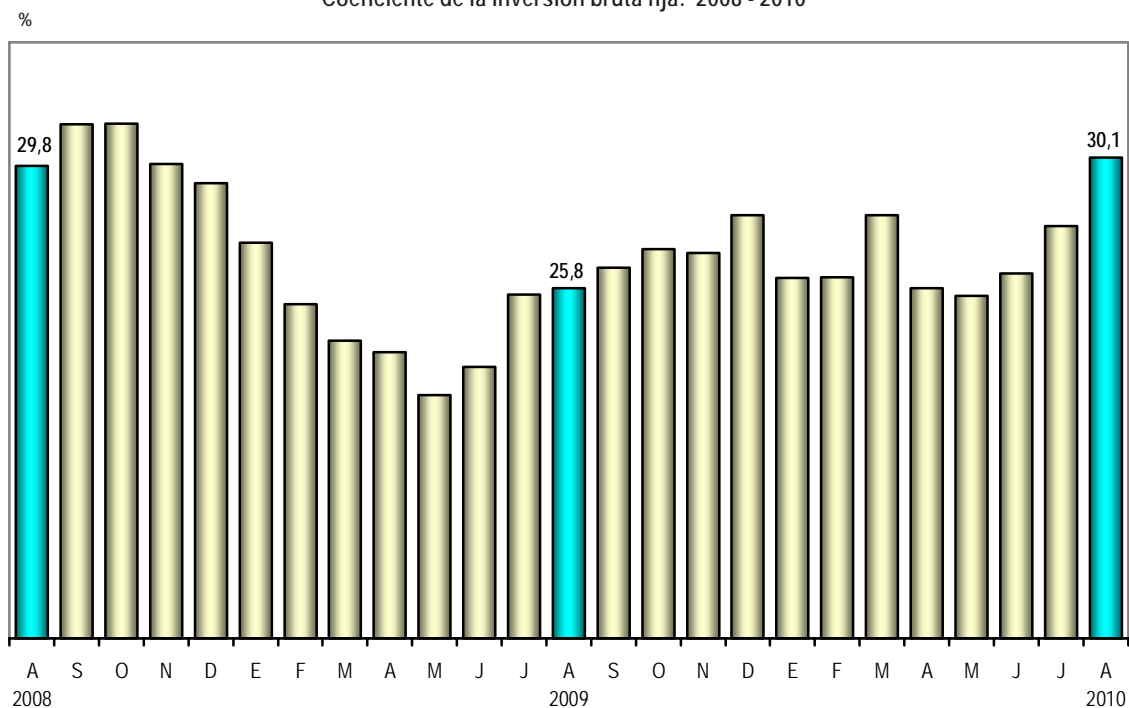

2.3 .- Inversión Extranjera Directa

2.3.01 Stock de inversión extranjera directa registrada, según sector de destino: 2001-2009

Sector	2001	2002	2003	2004	2005	2006 (P)	2007 (P)	2008 (P)	2009 (P)
<i>Millones de US dólares</i>									
Total	13 173,25	14 185,41	14 242,63	14 125,03	14 060,71	15 508,72	15 829,85	18 067,55	18 840,20
Agricultura	44,40	44,40	44,40	44,40	44,40	44,40	44,40	44,75	44,75
Comercio	646,47	645,22	645,62	667,26	665,27	701,31	710,40	725,68	755,83
Comunicaciones	4 366,81	4 669,28	4 697,41	4 310,29	3 687,84	3 679,62	3 747,32	3 646,89	3 675,00
Construcción	70,63	70,63	80,63	83,32	92,46	118,50	155,40	179,32	191,93
Energía	1 625,65	1 626,33	1 632,11	1 647,77	1 647,77	1 664,24	1 672,99	2 512,50	2 603,28
Finanzas	2 251,75	2 057,69	1 910,18	1 967,49	2 300,31	2 498,62	2 564,55	2 753,55	2 872,23
Industria	1 716,86	2 429,75	2 454,65	2 373,03	2 295,33	2 728,68	2 739,63	2 840,95	2 842,00
Minería	1 859,84	1 862,98	1 863,83	2 103,68	2 381,89	2 997,96	3 064,25	3 520,49	3 963,49
Pesca	5,47	5,47	5,47	9,98	14,50	133,00	163,00	163,00	163,00
Petróleo	157,93	207,93	207,93	207,93	207,93	207,93	208,22	356,22	356,22
Servicios	302,97	349,32	366,45	373,24	384,93	395,68	420,73	444,86	485,75
Silvicultura	1,24	1,24	1,24	1,24	1,24	1,24	1,24	1,24	1,24
Transporte	40,77	133,46	246,89	248,45	248,45	248,45	248,45	288,46	295,36
Turismo	58,37	58,37	62,10	62,10	63,24	63,37	63,54	63,80	64,29
Vivienda	24,07	23,33	23,73	24,84	25,14	25,72	25,72	525,83	525,83

Nota: Información disponible al mes de diciembre 2009.

Fuente: SNE - Agencia de Promoción de la Inversión Privada (PROINVERSIÓN).

Inversión extranjera, según sector de destino: A diciembre 2009
(Millones de US dólares)

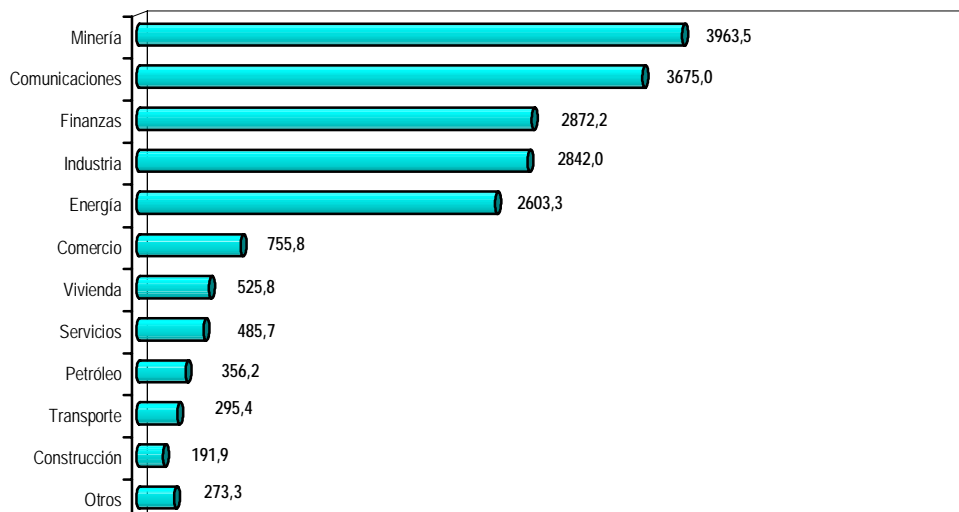

2.3.02 Stock de inversión extranjera directa registrada, según país de procedencia: 2001-2009

Pais	2001	2002	2003	2004	2005	2006 (P)	2007 (P)	2008 (P)	2009 (P)
	<i>Millones de US dólares</i>								
Total	13 173,25	14 185,41	14 242,63	14 125,03	14 060,71	15 508,72	15 829,85	18 067,55	18 840,20
España	4 453,48	4 495,73	4 498,11	4 097,76	3 783,61	3 682,00	3 733,72	4 197,71	4 291,82
Reino Unido	2 409,22	2 487,47	2 573,04	2 250,14	2 251,36	2 907,46	3 047,33	3 560,44	3 782,71
Estados Unidos de América	2 042,80	1 907,18	1 944,23	2 109,26	2 371,69	2 736,65	2 741,85	2 743,18	2 760,15
Países Bajos	1 085,08	1 102,90	1 170,53	1 480,25	1 370,76	1 405,07	1 404,38	1 403,68	1 403,68
Chile	590,55	616,61	617,83	477,71	393,74	465,80	471,99	1 109,02	1 290,11
Panamá	579,92	1 037,27	1 069,15	1 070,27	811,27	839,85	887,70	928,22	928,95
Colombia	83,14	617,23	619,29	619,33	623,96	666,39	731,09	731,14	751,14
Brasil	42,15	47,72	46,61	257,41	258,62	332,92	337,42	342,17	487,17
México	21,47	21,79	21,79	21,79	437,16	439,17	447,67	454,76	454,76
Singapur	0,00	0,00	0,00	20,00	20,00	123,50	123,50	399,43	399,43
Canadá	186,88	183,42	179,89	161,94	162,33	274,59	274,59	323,27	323,27
Suiza	248,15	249,61	258,25	262,95	270,53	270,95	274,22	282,01	312,62
Uruguay	153,96	154,81	153,77	169,00	172,21	176,86	183,75	186,59	224,44
Francia	438,33	380,51	52,96	52,96	52,98	52,98	52,98	200,99	204,95
Japón	102,20	105,70	105,73	105,73	106,57	116,79	116,79	168,39	187,39
Alemania	92,03	99,06	102,12	103,35	104,03	105,67	107,16	171,03	171,03
Bahamas Islas	6,75	13,82	25,89	25,89	25,89	197,88	198,53	155,53	155,53
China	122,16	122,16	122,16	122,16	122,16	122,16	122,16	122,16	122,16
Italia	58,06	63,91	167,11	269,60	269,60	140,32	119,50	119,50	119,51
Otros	456,92	478,50	514,18	447,52	452,25	451,70	453,52	468,33	469,39

Nota: Información disponible al mes de diciembre 2009.

Fuente: SNE - Agencia de Promoción de la Inversión Privada (PROINVERSIÓN).

Inversión extranjera, según país de procedencia: A diciembre 2009
(Porcentaje)

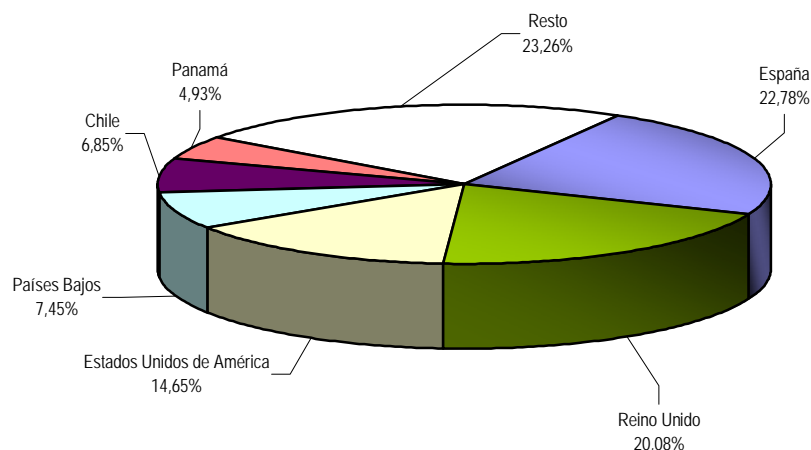

3. PRECIOS



3.1 Índice de Precios al Consumidor	99
3.2 Índice de Precios al por Mayor	102
3.3 Índice de Precios de Maquinaria y Equipo	103
3.4 Índice de Precios de Materiales de Construcción	104

3.1 .- Índice de Precios al Consumidor

A. Nivel Nacional

3.1.01 Índice de precios al consumidor a nivel nacional y variación porcentual: 2007-2009

Mes	Índice promedio mensual (Año base 2001 = 100)			Variación porcentual								
	2007	2008	2009	Mensual 1/			Acumulada 2/			Anual 3/		
				2007	2008	2009	2007	2008	2009	2007	2008	2009
Enero	109,23	114,91	123,07	-0,01	0,24	0,03	-0,01	0,24	0,03	0,72	5,20	7,10
Febrero	109,51	116,06	122,87	0,25	1,00	-0,16	0,24	1,24	-0,13	0,51	5,98	5,87
Marzo	109,93	117,44	123,23	0,39	1,19	0,30	0,63	2,45	0,17	0,43	6,83	4,93
Abril	110,15	117,81	123,26	0,20	0,32	0,02	0,83	2,77	0,19	0,09	6,95	4,62
Mayo	110,63	118,27	123,09	0,43	0,39	-0,13	1,27	3,17	0,05	1,11	6,91	4,08
Junio	111,32	119,13	122,75	0,62	0,73	-0,28	1,90	3,92	-0,22	1,90	7,02	3,04
Julio	112,15	119,82	122,97	0,75	0,58	0,18	2,67	4,53	-0,04	2,80	6,84	2,63
Agosto	112,37	120,62	122,86	0,19	0,67	-0,09	2,86	5,22	-0,14	2,80	7,34	1,85
Setiembre	113,23	121,35	122,79	0,76	0,60	-0,06	3,65	5,86	-0,19	3,52	7,17	1,19
Octubre	113,77	122,19	122,90	0,48	0,69	0,09	4,14	6,59	-0,10	3,98	7,40	0,58
Noviembre	113,95	122,59	122,77	0,16	0,33	-0,11	4,31	6,94	-0,21	4,43	7,59	0,15
Diciembre	114,64	123,03	123,14	0,60	0,35	0,30	4,94	7,32	0,09	4,94	7,32	0,09
Promedio	111,74	119,44	122,97									

Nota: El Índice de Precios al Consumidor a nivel nacional utiliza como estructura de ponderaciones el total de la suma de los gastos de 25 ciudades (24 capitales departamentales, adicionándose la ciudad de Chimbote) a nivel de Subgrupo, Grupo y Gran Grupo de Gastos, obtenidos de los resultados de la Encuesta Nacional de Presupuestos Familiares (ENAPROM 1993-1994). Este indicador se ha calculado desde enero de 1996 a diciembre 2009.

1/ Respecto al mes anterior.

2/ Respecto a diciembre del año anterior.

3/ Respecto al mismo mes del año anterior.

Fuente: SNE - Instituto Nacional de Estadística e Informática (INEI).

Variación porcentual anual del índice de precios al consumidor a nivel nacional: diciembre 1999 - diciembre 2009

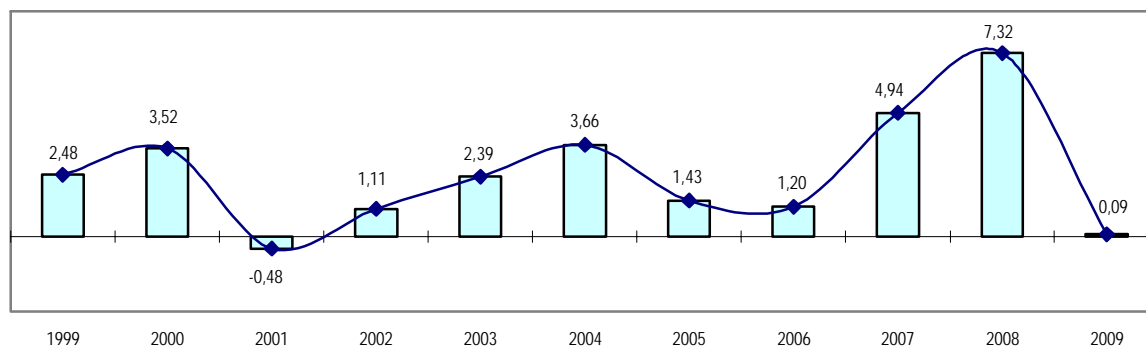

3.1.02 Variación del índice de precios al consumidor a nivel nacional, según grandes grupos de consumo: diciembre 2009

Código	Grandes grupos de consumo	Ponderación (%)	Variación porcentual		
			Dic 2009 / Nov 2009	Dic 2008 / Dic 2007	Dic 2009 / Dic 2008
	Índice general	100,000	0,30	7,32	0,09
1	Alimentos y Bebidas	49,563	0,18	10,45	0,22
2	Vestido y Calzado	7,395	0,23	3,25	2,25
3	Alquiler de Vivienda, Combustible y Electricidad	9,624	0,34	5,28	-4,70
4	Muebles, Enseres y Mantenimiento de la Vivienda	4,776	-0,15	4,66	3,29
5	Cuidados de Salud y Servicios Médicos	2,675	-0,04	3,25	1,65
6	Transportes y Comunicaciones	11,591	1,35	4,51	-2,43
7	Esparcimiento, Cultura y Diversión	7,725	0,06	2,82	3,55
8	Otros Bienes y Servicios	6,650	0,17	4,14	3,08

Fuente: SNE - Instituto Nacional de Estadística e Informática (INEI).

3.1.03 Variación porcentual mensual del índice de precios al consumidor de las principales ciudades: 2009-2010

Ciudad	2009				2010									
	Set	Oct	Nov	Dic	Ene	Feb	Mar	Abr	May	Jun	Jul	Ago	Set	
Abancay	0,51	0,50	0,26	0,50	0,78	0,41	0,13	-0,37	-0,29	0,31	0,64	0,97	0,32	
Arequipa	0,56	-0,01	-0,05	-0,11	0,75	0,11	0,52	-0,21	0,22	0,86	1,59	0,72	0,29	
Ayacucho	0,04	0,22	0,11	0,23	0,23	0,28	0,29	0,41	0,26	0,29	0,30	0,29	0,34	
Cajamarca	0,36	0,17	0,15	0,15	0,07	0,49	0,42	-0,05	0,02	0,13	0,03	0,24	0,40	
Cerro de Pasco	0,09	0,33	0,13	0,75	0,79	0,18	0,75	-0,17	0,01	0,24	1,10	1,04	0,27	
Chachapoyas	-0,90	-0,03	-0,12	-0,10	0,43	0,07	0,92	-0,20	0,07	-0,18	-0,03	0,63	-0,11	
Chiclayo	-0,35	-0,16	-0,12	0,66	0,87	0,34	0,92	-0,14	0,20	0,01	0,01	0,38	0,18	
Chimbote	-0,08	0,53	-0,69	0,08	0,84	0,02	0,59	0,54	-0,17	0,20	0,78	0,51	0,19	
Cusco	1,23	0,24	0,46	-0,39	0,45	-0,34	0,20	-0,15	0,09	0,73	0,90	1,26	-0,05	
Huancavelica	0,36	0,39	0,17	0,04	0,17	0,47	0,18	-0,10	0,11	0,30	0,35	0,60	0,17	
Huancayo	0,08	0,06	0,10	0,37	0,35	0,33	0,26	0,11	0,18	0,24	0,76	0,73	0,57	
Huánuco	0,15	0,04	-0,14	0,23	0,17	0,14	0,33	0,08	0,18	0,16	0,30	0,35	0,19	
Huaraz	0,43	0,21	-0,32	0,42	0,38	0,26	0,27	0,27	0,41	0,62	0,65	1,08	0,16	
Ica	-0,50	0,37	-0,69	0,52	0,98	0,33	1,03	0,34	0,06	0,64	0,28	0,16	-0,87	
Iquitos	-0,67	-0,32	-0,31	0,78	0,94	0,83	0,98	0,25	0,88	-0,55	-0,88	-0,32	0,35	
Lima	-0,09	0,12	-0,11	0,32	0,30	0,32	0,28	0,03	0,24	0,25	0,36	0,27	-0,03	
Moquegua	-0,23	0,18	-0,14	0,60	-0,04	0,11	0,49	-0,14	-0,05	0,75	0,93	0,37	-0,30	
Moyobamba	-0,68	-0,26	-0,60	0,22	0,61	0,48	0,89	0,31	0,91	0,23	0,04	0,17	-0,27	
Piura	-0,36	-0,23	0,19	0,76	0,73	1,12	1,27	-0,37	-0,12	-0,45	0,15	0,38	-0,37	
Pucallpa	-0,27	-0,18	-0,05	0,96	0,85	0,83	0,32	-0,10	0,43	-0,35	0,34	0,79	-0,18	
Puerto Maldonado	-0,35	0,01	0,05	-0,10	0,25	-0,29	0,12	0,29	0,43	0,57	0,03	-0,34	0,54	
Puno	-0,04	0,13	0,17	0,47	0,36	0,33	0,55	0,30	0,24	0,30	0,40	0,28	0,19	
Tacna	-0,31	0,34	-0,09	0,63	0,82	0,81	1,29	-0,23	-0,54	0,07	1,49	0,95	-0,19	
Trujillo	-0,10	0,03	0,12	0,31	0,99	0,62	0,95	0,10	0,13	0,15	0,43	-0,22	0,19	
Tumbes	-0,03	-0,18	-0,10	0,26	0,31	0,73	0,83	0,33	0,46	0,42	0,06	0,23	0,28	

Nota: El Índice de Precios al Consumidor a nivel nacional que se venía publicando hasta el mes de diciembre de 2009, queda momentáneamente suspendida su elaboración mientras que se actualiza su nueva estructura según la Encuesta Nacional de Presupuestos Familiares 2008-2009 (ENAPREF) efectuada entre mayo y abril 2009 en el marco de actualización de las principales variables macroeconómicas (Censo de Población y Vivienda y Censo Económico). En tanto se culmine con este proceso, se continuará elaborando los índices de precios al consumidor de las ciudades en base a la encuesta de presupuestos familiares de 1994.

Fuente: SNE - Instituto Nacional de Estadística e Informática (INEI).

B. Lima Metropolitana

3.1.04 Lima Metropolitana, índice de precios al consumidor y variación porcentual: 2008-2010

Mes	Índice promedio mensual (Base: año 2009 = 100)			Variación porcentual								
	2008	2009	2010	Mensual 1/			Acumulada 2/			Anual 3/		
				2008	2009	2010	2008	2009	2010	2008	2009	2010
Enero	93,84	99,97	100,40	0,22	0,11	0,30	0,22	0,11	0,30	4,15	6,53	0,44
Febrero	94,69	99,89	100,73	0,91	-0,07	0,32	1,13	0,03	0,62	4,82	5,49	0,84
Marzo	95,68	100,25	101,01	1,04	0,36	0,28	2,18	0,39	0,90	5,55	4,78	0,76
Abril	95,83	100,27	101,03	0,15	0,02	0,03	2,34	0,41	0,93	5,52	4,64	0,76
Mayo	96,18	100,23	101,27	0,37	-0,04	0,24	2,72	0,37	1,17	5,39	4,21	1,04
Junio	96,92	99,89	101,53	0,77	-0,34	0,25	3,51	0,03	1,42	5,71	3,06	1,64
Julio	97,46	100,07	101,90	0,56	0,19	0,36	4,09	0,21	1,79	5,79	2,68	1,82
Agosto	98,03	99,87	102,17	0,59	-0,21	0,27	4,70	0,01	2,06	6,27	1,87	2,31
Setiembre	98,59	99,78	102,14	0,57	-0,09	-0,03	5,29	-0,08	2,03	6,22	1,20	2,37
Octubre	99,20	99,90		0,61	0,12		5,94	0,04		6,54	0,71	
Noviembre	99,50	99,79		0,31	-0,11		6,27	-0,07		6,75	0,29	
Diciembre	99,86	100,10		0,36	0,32		6,65	0,25		6,65	0,25	
Promedio	97,15	100,00										

Nota: El INEI a partir de enero de 2010, elabora y publica el Índice de Precios al Consumidor (IPC) de Lima Metropolitana con el nuevo año base 2009 y utiliza los nuevos valores de la estructura de consumo familiar de la Encuesta Nacional de Presupuestos Familiares que se realizó entre mayo 2008 y abril 2009.

1/ Respecto al mes anterior.

2/ Respecto a diciembre del año anterior.

3/ Respecto al mismo mes del año anterior.

Fuente: SNE - Instituto Nacional de Estadística e Informática (INEI).

Lima Metropolitana, variación porcentual anual del índice de precios al consumidor: setiembre 2000 - setiembre 2010

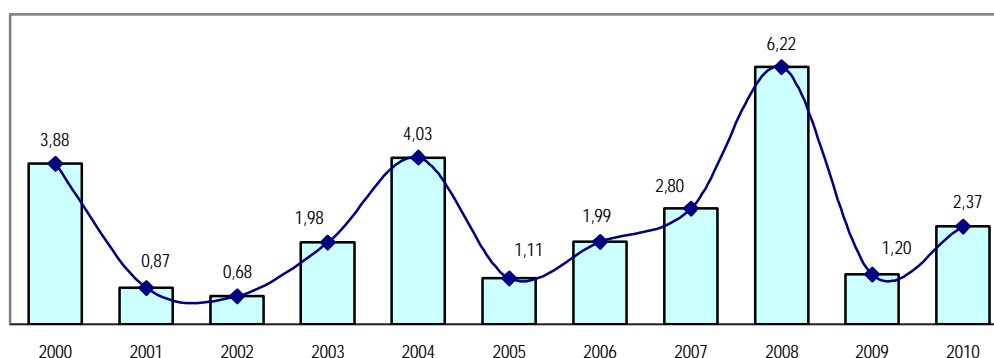

3.1.05 Lima Metropolitana, variación del índice de precios al consumidor, según grandes grupos de consumo: setiembre 2010

Código	Grandes grupos de consumo	Ponderación (%)	Variación porcentual		
			Set 2010 / Ago 2010	Set 2010 / Dic 2009	Set 2010 / Set 2009
	Índice general	100,000	-0,03	2,03	2,37
1	Alimentos y Bebidas	37,818	-0,13	3,68	3,96
2	Vestido y Calzado	5,380	0,04	1,33	1,92
3	Alquiler de Vivienda, Combustible y Electricidad	9,286	0,25	1,64	1,22
4	Muebles, Enseres y Mantenimiento de la Vivienda	5,753	0,27	0,31	0,29
5	Cuidados de Salud y Servicios Médicos	3,690	0,33	1,45	1,60
6	Transportes y Comunicaciones	16,455	-0,45	0,17	1,44
7	Esparcimiento, Cultura y Diversión	14,930	0,28	2,15	2,29
8	Otros Bienes y Servicios	6,688	-0,04	0,47	0,83

Fuente: SNE - Instituto Nacional de Estadística e Informática (INEI).

3.2.- Índice de Precios al por Mayor

3.2.01 Índice de precios al por mayor a nivel nacional y variación porcentual: 2008-2010

Mes	Índice promedio mensual (Año base 1994 = 100)			Variación porcentual								
	2008	2009	2010	Mensual 1/			Acumulada 2/			Anual 3/		
				2008	2009	2010	2008	2009	2010	2008	2009	2010
Enero	183,01	195,55	190,05	0,28	-1,51	0,82	0,28	-1,51	0,82	5,89	6,85	-2,81
Febrero	185,06	192,52	190,17	1,12	-1,55	0,07	1,40	-3,03	0,88	7,59	4,03	-1,22
Marzo	186,58	191,56	190,67	0,82	-0,50	0,26	2,23	-3,51	1,15	8,03	2,67	-0,47
Abril	187,11	190,21	191,12	0,29	-0,70	0,24	2,52	-4,19	1,39	8,01	1,66	0,48
Mayo	189,33	188,92	192,66	1,19	-0,68	0,81	3,74	-4,85	2,20	8,34	-0,22	1,98
Junio	192,54	188,20	192,87	1,69	-0,38	0,11	5,50	-5,21	2,31	8,81	-2,25	2,48
Julio	194,65	188,30	192,89	1,09	0,05	0,01	6,65	-5,16	2,33	9,17	-3,26	2,44
Agosto	197,36	187,50	193,60	1,39	-0,42	0,37	8,14	-5,56	2,70	9,98	-4,99	3,25
Setiembre	199,79	187,39	194,03	1,23	-0,06	0,22	9,47	-5,61	2,93	10,65	-6,21	3,54
Octubre	200,42	187,69		0,31	0,16		9,82	-5,46		10,87	-6,35	
Noviembre	200,15	187,57		-0,13	-0,07		9,67	-5,53		10,47	-6,29	
Diciembre	198,54	188,51		-0,81	0,50		8,79	-5,05		8,79	-5,05	
Promedio	192,88	189,49										

1/ Respecto al mes anterior.

2/ Respecto a diciembre del año anterior.

3/ Respecto al mismo mes del año anterior.

Fuente: SNE - Instituto Nacional de Estadística e Informática (INEI).

Variación porcentual anual del índice de precios al por mayor a nivel nacional: setiembre 2000 - setiembre 2010

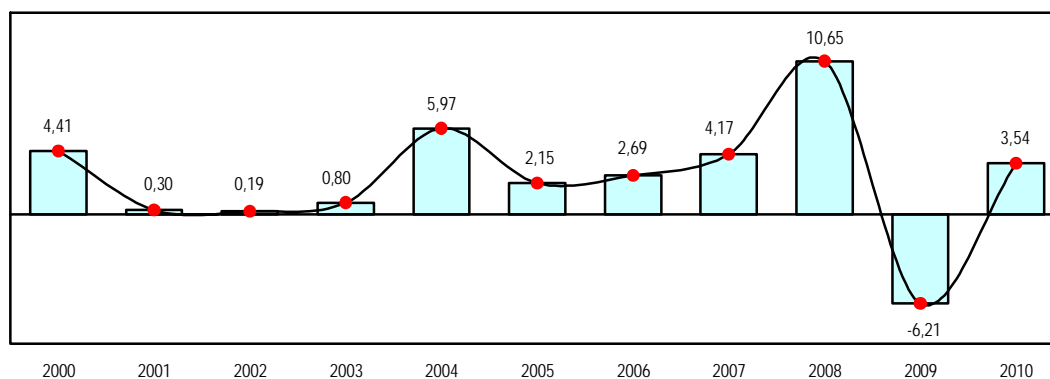

3.2.02 Variación del índice de precios al por mayor en el ámbito nacional, según origen de los productos: setiembre 2010

Código	Origen de los productos	Ponderación (%)	Variación porcentual		
			Set 2010 / Ago 2010	Set 2010 / Dic 2009	Set 2010 / Set 2009
	Índice general	100,00	0,22	2,93	3,54
1000	Productos Nacionales	78,33	0,34	3,10	3,80
1100	Sector Agropecuario	14,07	1,20	6,16	6,08
1200	Sector Pesca	0,73	0,60	13,13	19,17
1300	Sector Manufactura	63,53	0,15	2,26	3,03
2000	Productos Importados	21,67	-0,23	2,28	2,54
2100	Sector Agropecuario	1,45	3,37	2,03	1,85
2300	Sector Manufactura	20,22	-0,48	2,30	2,59

Fuente: SNE - Instituto Nacional de Estadística e Informática (INEI).

3.3.- Índice de Precios de Maquinaria y Equipo

3.3.01 Lima Metropolitana, índice de precios de maquinaria y equipo y variación porcentual: 2008-2010

Mes	Índice promedio mensual (Año base 1994 = 100)			Variación porcentual								
	2008	2009	2010	Mensual 1/			Acumulada 2/			Anual 3/		
				2008	2009	2010	2008	2009	2010	2008	2009	2010
Enero	144,31	158,45	149,36	-0,77	1,48	-0,52	-0,77	1,48	-0,52	-4,16	9,80	-5,74
Febrero	143,82	161,03	149,26	-0,34	1,63	-0,07	-1,10	3,14	-0,58	-4,43	11,97	-7,31
Marzo	142,40	161,05	148,82	-0,99	0,01	-0,29	-2,08	3,15	-0,88	-5,48	13,10	-7,60
Abril	139,35	158,42	149,07	-2,14	-1,64	0,17	-4,18	1,46	-0,71	-7,77	13,68	-5,90
Mayo	141,74	154,70	149,77	1,72	-2,35	0,47	-2,53	-0,92	-0,24	-5,77	9,14	-3,19
Junio	144,81	153,92	149,96	2,16	-0,50	0,13	-0,42	-1,42	-0,11	-3,81	6,30	-2,57
Julio	145,83	154,76	149,74	0,71	0,55	-0,15	0,28	-0,88	-0,26	-3,11	6,13	-3,25
Agosto	146,54	152,95	149,33	0,49	-1,17	-0,27	0,77	-2,04	-0,53	-2,81	4,37	-2,36
Setiembre	149,72	151,79	148,76	2,17	-0,76	-0,38	2,95	-2,78	-0,91	-0,51	1,38	-1,99
Octubre	152,75	149,68		2,03	-1,39		5,04	-4,13		3,79		-2,01
Noviembre	155,27	150,50		1,65	0,54		6,77	-3,61		6,41		-3,08
Diciembre	156,13	150,13		0,56	-0,24		7,37	-3,84		7,37		-3,84
Promedio	146,89	154,78										

1/ Respecto al mes anterior.

2/ Respecto a diciembre del año anterior.

3/ Respecto al mismo mes del año anterior.

Fuente: SNE - Instituto Nacional de Estadística e Informática (INEI).

Lima Metropolitana, variación porcentual mensual del índice de precios de maquinaria y equipo: 2009-2010

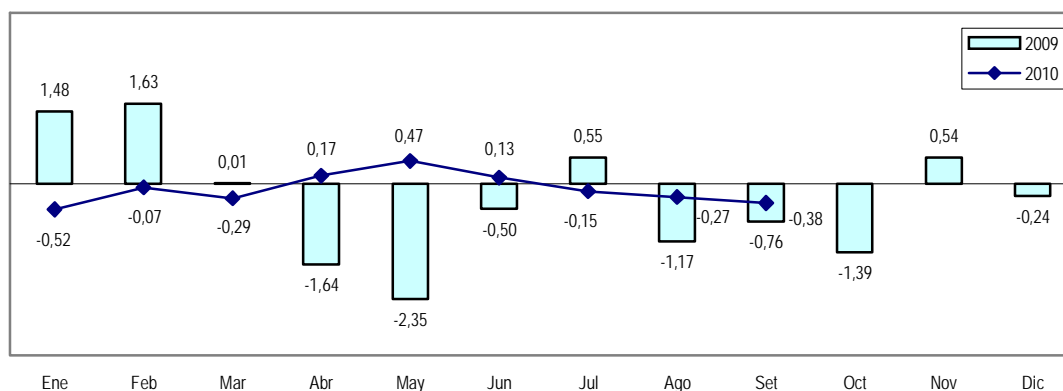

3.3.02 Lima Metropolitana, variación del índice de precios de maquinaria y equipo, según nivel de desagregación: setiembre 2010

Código	Nivel de desagregación	Ponderación (%)	Variación porcentual		
			Set 2010 / Ago 2010	Set 2010 / Dic 2009	Set 2010 / Set 2009
	Índice general	100,00	-0,38	-0,91	-1,99
100	Nacional	43,05	-0,29	0,18	-0,74
111	Para la Agricultura	1,76	-0,05	1,25	0,80
112	Para la Industria	22,00	-0,33	1,78	0,39
113	Para el Transporte	14,07	-0,29	-2,31	-3,47
114	Otros	5,22	-0,19	-0,24	1,23
120	Importado	56,95	-0,47	-1,89	-3,11
121	Para la Agricultura	1,18	0,29	-0,39	-3,93
122	Para la Industria	29,12	-0,48	-1,93	-3,06
123	Para el Transporte	22,28	-0,54	-1,92	-3,27
124	Otros	4,37	-0,29	-1,97	-2,37

Fuente: SNE - Instituto Nacional de Estadística e Informática (INEI).

3.4.- Índice de Precios de Materiales de Construcción

3.4.01 Lima Metropolitana, índice de precios de materiales de construcción y variación porcentual: 2008-2010

Mes	Índice promedio mensual (Año base 1994 = 100)			Variación porcentual								
				Mensual 1/			Acumulada 2/			Anual 3/		
	2008	2009	2010	2008	2009	2010	2008	2009	2010	2008	2009	2010
Enero	212,16	232,35	216,66	1,13	-1,34	0,45	1,13	-1,34	0,45	9,04	9,52	-6,75
Febrero	213,74	227,57	217,52	0,75	-2,06	0,40	1,88	-3,37	0,85	9,46	6,47	-4,41
Marzo	216,42	223,91	217,80	1,25	-1,61	0,13	3,16	-4,92	0,98	10,75	3,46	-2,73
Abril	223,27	218,88	220,71	3,17	-2,24	1,33	6,43	-7,06	2,33	13,18	-1,96	0,83
Mayo	232,96	215,66	223,60	4,34	-1,47	1,31	11,05	-8,42	3,67	17,51	-7,43	3,68
Junio	238,25	215,36	223,71	2,27	-0,14	0,05	13,57	-8,55	3,72	18,52	-9,61	3,88
Julio	241,29	215,44	223,65	1,28	0,04	-0,03	15,02	-8,52	3,69	18,18	-10,72	3,81
Agosto	245,09	215,84	223,36	1,58	0,19	-0,13	16,83	-8,35	3,56	16,52	-11,94	3,48
Setiembre	245,68	216,65	223,39	0,24	0,38	0,01	17,11	-8,00	3,57	16,70	-11,81	3,11
Octubre	240,49	216,57		-2,11	-0,04		14,63	-8,04		14,43	-9,95	
Noviembre	238,21	216,52		-0,95	-0,02		13,55	-8,06		13,19	-9,10	
Diciembre	235,50	215,68		-1,13	-0,39		12,26	-8,41		12,26	-8,41	
Promedio	231,92	219,20										

1/ Respecto al mes anterior.

2/ Respecto a diciembre del año anterior.

3/ Respecto al mismo mes del año anterior.

Fuente: SNE - Instituto Nacional de Estadística e Informática (INE).

Lima Metropolitana, variación porcentual mensual del índice de precios de materiales de construcción: 2009-2010

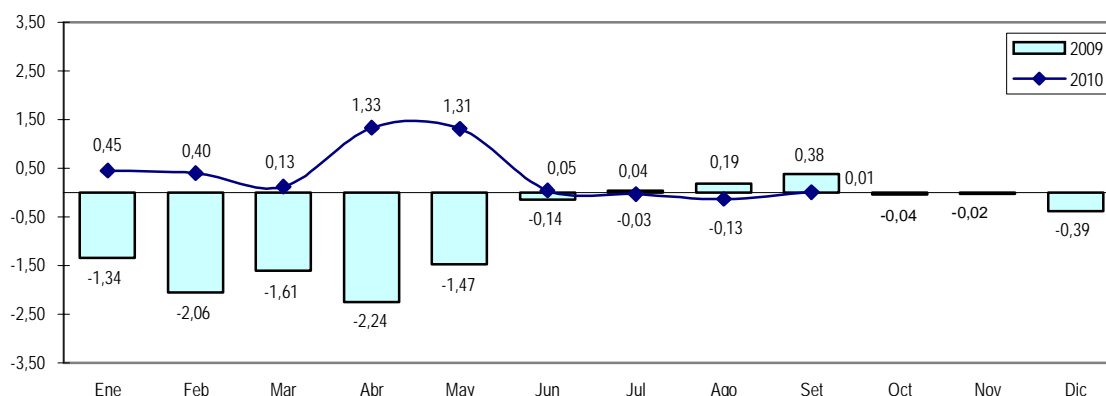

3.4.02 Lima Metropolitana, variación del índice de precios de materiales de construcción, según nivel de desagregación: setiembre 2010

Código	Nivel de desagregación	Ponderación (%)	Variación porcentual		
			Set 2010 / Ago 2010	Set 2010 / Dic 2009	Set 2010 / Set 2009
	Índice general	100,00	0,01	3,57	3,11
231	Maderas	12,20	0,16	1,73	1,91
232	Accesorios de Plástico y Suministros eléctricos	9,64	0,43	1,76	2,73
233	Vidrios	3,55	0,07	5,99	7,33
234	Ladrillos	8,37	0,08	4,49	1,10
235	Mayólicas y Mosaicos	0,53	0,30	0,29	-1,44
236	Aglomerantes	26,28	0,44	2,95	2,90
237	Agregados	9,97	0,17	1,78	1,65
238	Estructura de Concreto	11,22	-0,20	2,65	2,47
239	Metálicos	18,24	-0,83	7,43	6,44

Fuente: SNE - Instituto Nacional de Estadística e Informática (INE).

4. EMPLEO E INGRESO



4.1 Empleo 107

4.2 Ingreso 123

4.1.- Empleo

4.1.1.- Niveles de Empleo

4.1.1.01 Perú Urbano, población económicamente activa, por trimestre, según condición de ocupación: 2008-2010
(Miles de personas)

Concepto	2008			2009				2010		Variación 1/	
	Abr-Jun	Jul-Set	Oct-Dic	Ene-Mar	Abr-Jun	Jul-Set	Oct-Dic	Ene-Mar	Abr-Jun	Absoluta	%
Total	10 828,9	11 127,5	11 189,2	11 312,5	11 187,0	11 293,6	11 530,9	11 700,6	11 638,2	451,2	4,0
Ocupado	10 158,7	10 492,4	10 619,6	10 470,1	10 527,8	10 704,1	10 953,3	10 906,5	11 027,6	499,8	4,7
Por grupos de edad											
14 - 24 años	2 061,1	2 157,2	2 206,5	2 243,8	2 069,1	2 213,6	2 216,6	2 295,5	2 113,4	44,4	2,1
25 - 44 años	5 262,8	5 319,5	5 395,4	5 327,5	5 414,0	5 417,1	5 568,9	5 481,2	5 660,0	246,0	4,5
45 y más años	2 834,8	3 015,7	3 017,8	2 898,8	3 044,7	3 073,3	3 167,8	3 129,8	3 254,1	209,4	6,9
Categoría ocupacional											
Empleador o patrono	557,8	588,1	614,5	575,6	632,4	602,3	642,5	646,1	726,2	93,7	14,8
Trabajador independiente	3 280,1	3 332,4	3 524,8	3 352,6	3 432,9	3 421,1	3 402,5	3 497,3	3 664,3	231,4	6,7
Empleado	3 131,3	3 296,5	3 052,9	3 185,8	3 115,6	3 306,7	3 321,5	3 051,3	3 114,5	-1,1	0,0
Obrero	2 062,9	2 163,3	2 293,7	2 173,3	2 156,1	2 179,1	2 430,0	2 453,6	2 290,9	134,8	6,3
Trabajador familiar no remunerado	652,6	647,9	714,5	719,1	707,3	714,5	684,5	733,5	735,3	28,0	4,0
Trabajador del hogar	449,7	420,6	385,6	406,8	454,8	439,2	426,0	474,8	449,5	-5,3	-1,2
Otro	24,4	43,7	33,7	56,7	28,7	41,2	46,4	49,9	47,0	18,4	64,0
Rama de actividad											
Agricultura, Pesca y Minería	878,0	1 018,3	1 112,1	839,1	1 005,6	1 010,6	1 018,7	934,1	924,5	-81,1	-8,1
Manufactura	1 460,2	1 441,3	1 374,8	1 418,7	1 293,5	1 390,4	1 462,9	1 443,7	1 342,1	48,6	3,8
Construcción	525,2	551,8	658,4	567,7	636,2	689,7	676,6	725,6	750,4	114,2	17,9
Comercio	2 221,0	2 198,3	2 320,6	2 517,5	2 430,9	2 284,6	2 417,2	2 543,9	2 465,4	34,5	1,4
Transporte y Comunicaciones	1 114,7	1 013,9	1 035,8	1 094,0	1 064,2	1 160,8	1 077,5	1 034,9	1 201,3	137,2	12,9
Otros 2/	3 959,6	4 268,7	4 115,7	4 033,1	4 097,3	4 168,0	4 300,3	4 224,4	4 343,8	246,5	6,0
Tamaño de empresa											
De 1 a 10 trabajadores	6 786,6	6 897,2	7 232,2	6 988,4	7 049,7	7 057,9	7 142,4	7 328,4	7 519,6	469,9	6,7
De 11 a 50 trabajadores	1 000,8	955,6	964,8	908,2	1 003,9	975,9	1 067,1	977,9	956,1	-47,8	-4,8
De 51 y más trabajadores	2 250,2	2 443,3	2 315,6	2 416,3	2 339,8	2 519,5	2 578,6	2 433,1	2 397,4	57,7	2,5
NEP	121,0	196,2	107,1	157,2	134,4	150,8	165,3	167,0	154,4	20,0	14,9
Desocupado	670,2	635,1	569,5	842,4	659,1	589,6	577,6	794,1	610,6	-48,5	-7,4
Por grupos de edad											
14 - 24 años	299,5	351,6	277,8	388,3	334,4	276,2	287,0	415,2	323,5	-10,9	-3,3
25 - 44 años	256,1	224,4	180,5	340,7	226,4	202,8	193,7	285,0	207,1	-19,3	-8,5
45 y más años	114,6	59,1	111,3	113,4	98,3	110,6	96,9	93,9	80,0	-18,3	-18,6

NEP = No especificado.

Nota: Valores de la población económicamente activa urbana de 14 y más años de edad ajustados a las proyecciones de población realizadas a partir del Censo de Población y Vivienda 2007.

1/ Trimestre Abr-Jun 10 respecto al trimestre Abr-Jun 09.

2/ Comprende Intervención Financiera, Actividad Inmobiliaria, Empresariales y de Alquiler, Enseñanza, Actividades de Servicios Sociales y de Salud.

Fuente: INEI - Encuesta Nacional de Hogares.

4.1.1.02 Perú Urbano, población económicamente activa, por trimestre, según condición de ocupación: 2008- 2010
(Porcentaje)

Concepto	2008			2009			2010		
	Abr-Jun	Jul-Set	Oct-Dic	Ene-Mar	Abr-Jun	Jul-Set	Oct-Dic	Ene-Mar	Abr-Jun
Total	100,0	100,0	100,0	100,0	100,0	100,0	100,0	100,0	100,0
Ocupado	93,8	94,3	94,9	92,6	94,1	94,8	95,0	93,2	94,8
Por grupos de edad									
14 - 24 años	87,3	86,0	88,8	85,2	86,1	88,9	88,5	84,7	86,7
25 - 44 años	95,4	96,0	96,8	94,0	96,0	96,4	96,6	95,1	96,5
45 y más años	96,1	98,1	96,4	96,2	96,9	96,5	97,0	97,1	97,6
Desocupado	6,2	5,7	5,1	7,4	5,9	5,2	5,0	6,8	5,2
Por grupos de edad									
14 - 24 años	12,7	14,0	11,2	14,8	13,9	11,1	11,5	15,3	13,3
25 - 44 años	4,6	4,0	3,2	6,0	4,0	3,6	3,4	4,9	3,5
45 y más años	3,9	1,9	3,6	3,8	3,1	3,5	3,0	2,9	2,4

Nota: Porcentaje respecto del total de la población económicamente activa urbana de 14 y más años de edad ajustado a las proyecciones de población realizadas a partir del Censo de Población y Vivienda 2007.

Fuente: INEI - Encuesta Nacional de Hogares.

4.1.1.03 Perú Urbano, distribución de la población económicamente activa ocupada, por trimestre, según rama de actividad: 2008-2010
(Porcentaje)

Rama de actividad	2008			2009			2010		
	Abr-Jun	Jul-Set	Oct-Dic	Ene-Mar	Abr-Jun	Jul-Set	Oct-Dic	Ene-Mar	Abr-Jun
Total	100,0	100,0	100,0	100,0	100,0	100,0	100,0	100,0	100,0
Agricultura, Pesca y Minería	8,6	9,7	10,5	8,0	9,6	9,4	9,3	8,6	8,4
Manufactura	14,4	13,7	12,9	13,6	12,3	13,0	13,4	13,2	12,2
Construcción	5,2	5,3	6,2	5,4	6,0	6,4	6,2	6,7	6,8
Comercio	21,9	21,0	21,9	24,0	23,1	21,3	22,1	23,3	22,4
Transporte y Comunicaciones	11,0	9,7	9,8	10,4	10,1	10,8	9,8	9,5	10,9
Otros 1/	39,0	40,7	38,8	38,5	38,9	38,9	39,3	38,7	39,4

Nota: Porcentaje respecto del total de la población económicamente activa urbana de 14 y más años de edad ajustado a las proyecciones de población realizadas a partir del Censo de Población y Vivienda 2007.

1/ Comprende Intervención Financiera, Actividad Inmobiliaria, Empresariales y de Alquiler, Enseñanza, Actividades de Servicios Sociales y de Salud.

Fuente: INEI - Encuesta Nacional de Hogares.

4.1.1.04 Perú Urbano, distribución de la población económicamente activa ocupada, por trimestre, según categoría de ocupación: 2008-2010
(Porcentaje)

Categoría de ocupación	2008			2009			2010		
	Abr-Jun	Jul-Set	Oct-Dic	Ene-Mar	Abr-Jun	Jul-Set	Oct-Dic	Ene-Mar	Abr-Jun
Total	100,0	100,0	100,0	100,0	100,0	100,0	100,0	100,0	100,0
Empleador o patrono	5,5	5,6	5,8	5,5	6,0	5,6	5,9	5,9	6,6
Trabajador independiente	32,3	31,8	33,2	32,0	32,6	32,0	31,1	32,1	33,2
Empleado	30,8	31,4	28,7	30,4	29,6	30,9	30,3	28,0	28,2
Obrero	20,3	20,6	21,6	20,8	20,5	20,4	22,2	22,5	20,8
Trabajador familiar no remunerado	6,4	6,2	6,7	6,9	6,7	6,7	6,2	6,7	6,7
Trabajador del hogar	4,4	4,0	3,6	3,9	4,3	4,1	3,9	4,4	4,1
Otro	0,2	0,4	0,3	0,5	0,3	0,4	0,4	0,5	0,4

Nota: Porcentaje respecto del total de la población económicamente activa urbana de 14 y más años de edad ajustado a las proyecciones de población realizadas a partir del Censo de Población y Vivienda 2007.

Fuente: INEI - Encuesta Nacional de Hogares.

4.1.1.05 Perú Urbano, distribución de la población económicamente activa ocupada, por trimestre, según tamaño de empresa: 2008-2010
(Porcentaje)

Tamaño de empresa	2008			2009			2010		
	Abr-Jun	Jul-Set	Oct-Dic	Ene-Mar	Abr-Jun	Jul-Set	Oct-Dic	Ene-Mar	Abr-Jun
Total	100,0	100,0	100,0	100,0	100,0	100,0	100,0	100,0	100,0
De 1 a 10 trabajadores	67,6	67,0	68,8	67,8	67,8	66,9	66,2	68,2	69,2
De 11 a 50 trabajadores	10,0	9,3	9,2	8,8	9,7	9,2	9,9	9,1	8,8
De 51 y más trabajadores	22,4	23,7	22,0	23,4	22,5	23,9	23,9	22,7	22,0

Nota: Porcentaje respecto del total de la población económicamente activa urbana de 14 y más años de edad ajustado a las proyecciones de población realizadas a partir del Censo de Población y Vivienda 2007.

Fuente: INEI - Encuesta Nacional de Hogares.

Perú Urbano, distribución de la población económicamente activa ocupada, por rama de actividad: Abr-Jun 2008-2010
(Porcentaje)

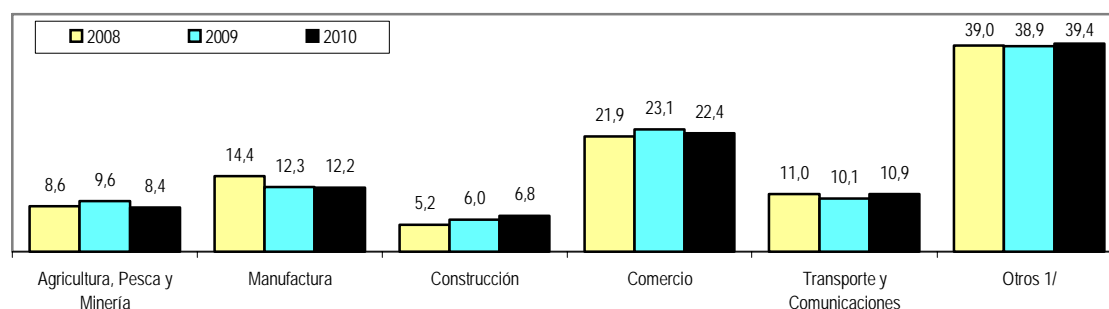

1/ Comprende Intervención Financiera, Actividad Inmobiliaria, Empresariales y de Alquiler, Enseñanza, Actividades de Servicios Sociales y de Salud.

4.1.1.06 Lima Metropolitana, empleo en los hogares, por periodo trimestral móvil: 2009-2010

Concepto	Periodo trimestral móvil														Var. (%)	
	2009				Nov 09-		Dic 09-		2010						Jul-Set 10/	Jul-Set 10/
	Jul-Set	Ago-Oct	Set-Nov	Oct-Dic	Ene 10	Feb 10	Ene-Mar	Feb-Abr	Mar-May	Abr-Jun	May-Jul	Jun-Ago	Jul-Set	Abr-Jun 10	Jul-Set 09	
Población en edad de trabajar																
(Miles de personas)	6 615,5	6 625,4	6 635,3	6 645,3	6 655,3	6 665,2	6 675,2	6 685,3	6 695,3	6 705,3	6 715,4	6 725,5	6 735,5	0,5	1,8	
Variación porcentual	0,2	0,2	0,1	0,2	0,2	0,1	0,2	0,1	0,2	0,1	0,2	0,2	0,1			
Población económicamente activa																
(Miles de personas)	4 445,3	4 488,3	4 543,5	4 652,5	4 713,3	4 786,5	4 779,1	4 743,2	4 697,8	4 648,3	4 632,4	4 672,0	4 691,2	0,9	5,5	
Variación porcentual	-0,3	1,0	1,2	2,4	1,3	1,6	-0,2	-0,8	-1,0	-1,1	-0,3	0,9	0,4			
Por género																
Masculino	2 432,8	2 457,3	2 481,8	2 519,2	2 568,2	2 618,0	2 614,2	2 586,3	2 556,4	2 532,3	2 507,5	2 517,6	2 534,5	0,1	4,2	
Femenino	2 012,5	2 030,9	2 061,6	2 133,3	2 145,0	2 168,5	2 165,0	2 156,9	2 141,4	2 116,0	2 124,9	2 154,4	2 156,7	1,9	7,2	
Por grupos de edad																
14 - 24 años	1 047,3	1 055,8	1 068,9	1 133,5	1 189,5	1 274,5	1 267,2	1 224,8	1 154,7	1 089,1	1 084,3	1 086,1	1 105,2	1,5	5,5	
25 - 44 años	2 365,8	2 373,4	2 389,6	2 414,8	2 425,3	2 410,2	2 405,7	2 420,8	2 448,0	2 455,0	2 441,5	2 450,1	2 453,0	-0,1	3,7	
45 y más años	1 032,2	1 059,1	1 085,0	1 104,2	1 098,5	1 101,7	1 106,2	1 097,6	1 095,2	1 104,2	1 106,6	1 135,8	1 133,0	2,6	9,8	
Población económicamente inactiva																
(Miles de personas)	2 170,2	2 137,1	2 091,9	1 992,8	1 942,0	1 878,8	1 896,1	1 942,0	1 997,5	2 057,0	2 083,0	2 053,4	2 044,4	-0,6	-5,8	
Variación porcentual	1,0	-1,5	-2,1	-4,7	-2,5	-3,3	0,9	2,4	2,9	3,0	1,3	-1,4	-0,4			
Por género																
Masculino	762,0	742,2	722,5	690,0	645,7	600,8	609,5	642,1	676,9	705,9	735,4	730,2	718,3	1,8	-5,7	
Femenino	1 408,2	1 394,9	1 369,4	1 302,8	1 296,3	1 278,0	1 286,6	1 299,9	1 320,6	1 351,2	1 347,5	1 323,2	1 326,1	-1,9	-5,8	
Por grupos de edad																
14 - 24 años	1 010,7	1 005,3	995,3	933,8	880,9	799,0	809,4	854,9	928,2	996,8	1 004,8	1 006,1	990,1	-0,7	-2,0	
25 - 44 años	437,5	434,1	422,1	401,2	394,8	414,1	422,9	412,1	389,1	386,3	404,2	399,8	401,2	3,8	-8,3	
45 y más años	722,0	697,7	674,5	657,8	666,3	665,7	663,9	675,0	680,2	673,8	674,0	647,5	653,1	-3,1	-9,5	

Continúa...

Lima Metropolitana, evolución de la población económicamente activa: Jul-Set 08 - Jul-Set 10

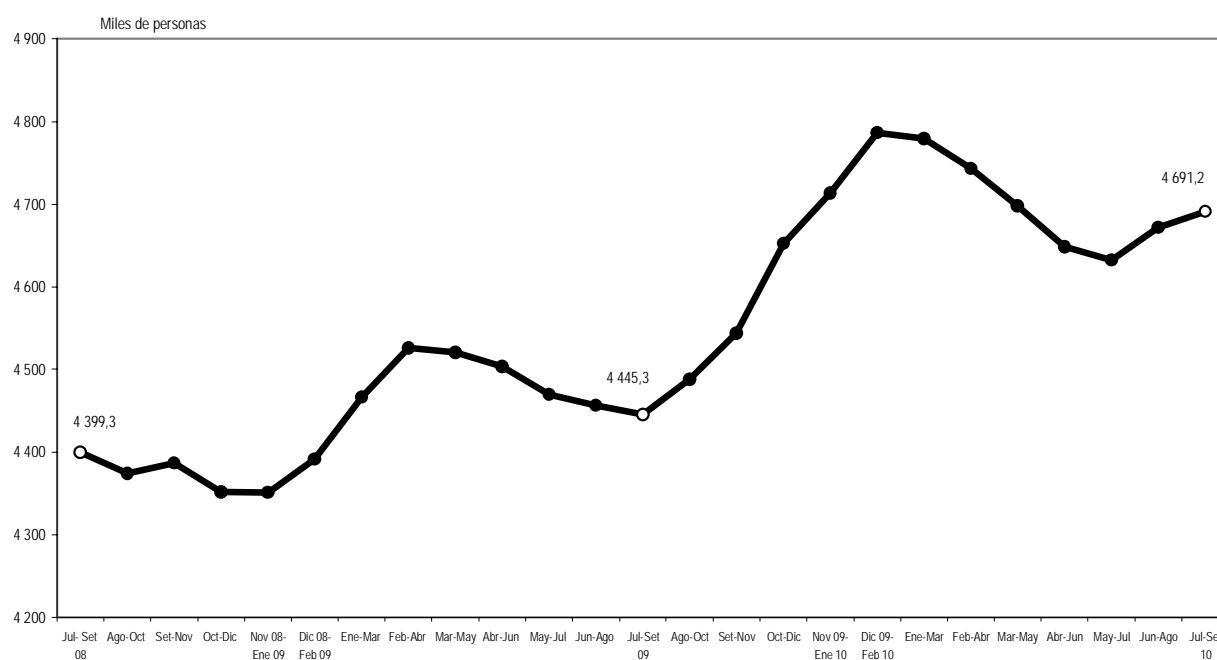

4.1.1.06 Lima Metropolitana, empleo en los hogares, por periodo trimestral móvil: 2009-2010

Concepto	Periodo trimestral móvil													Var. (%)	
	2009				Nov 09-	Dic 09-	2010						Jul-Set 10/	Jul-Set 10/	
	Jul-Set	Ago-Oct	Set-Nov	Oct-Dic	Ene 10	Feb 10	Ene-Mar	Feb-Abr	Mar-May	Abr-Jun	May-Jul	Jun-Ago	Jul-Set	Abr-Jun 10	Jul-Set 09
Población desocupada															
(Miles de personas)	348,1	342,6	328,1	368,1	405,6	458,9	438,6	427,1	363,4	352,8	326,3	345,8	358,4	1,6	2,9
Variación porcentual	-5,9	-1,6	-4,2	12,2	10,2	13,1	-4,4	-2,6	-14,9	-2,9	-7,5	6,0	3,6		
Por tipo															
Aspirantes 1/	19,8	17,3	14,7	22,8	25,9	29,7	25,6	21,2	16,0	16,2	15,6	18,0	12,2	-24,8	-38,5
Variación porcentual	-3,3	-13,0	-14,7	54,6	13,7	14,7	-14,0	-17,0	-24,6	1,4	-4,0	15,4	-32,1		
Cesantes 2/	328,3	325,3	313,4	345,3	379,7	429,2	413,0	405,9	347,4	336,6	310,7	327,9	346,2	2,8	5,4
Variación porcentual	-6,1	-0,9	-3,7	10,2	10,0	13,0	-3,8	-1,7	-14,4	-3,1	-7,7	5,5	5,6		
Por género															
Masculino	156,7	157,1	141,2	157,8	177,6	208,7	198,3	199,2	168,3	160,5	143,1	147,2	158,7	-1,1	1,3
Femenino	191,5	185,5	186,9	210,3	228,0	251,1	240,3	227,9	195,1	192,3	183,2	198,6	199,7	3,8	4,3
Por grupos de edad															
14 - 24 años	155,8	154,9	160,0	184,7	210,2	230,6	219,5	198,2	164,4	154,4	149,6	160,8	175,1	13,4	12,4
25 - 44 años	131,7	129,0	121,2	133,0	144,7	167,4	163,5	177,1	154,6	154,8	132,4	142,6	140,2	-9,4	6,5
45 y más años	60,6	58,7	46,9	50,5	50,8	60,9	55,7	51,8	44,4	43,6	44,2	42,4	43,0	-1,3	-29,0
Duración del desempleo															
(Promedio de semanas)															
Total	3,0	3,0	3,0	2,8	2,5	2,5	2,6	2,8	2,8	2,9	2,9	3,0	2,8	-1,9	-5,8
14 - 24 años	2,6	2,6	2,9	2,7	2,4	2,2	2,4	2,5	2,5	2,4	2,4	2,5	2,5	1,9	-4,2
25 - 44 años	3,3	3,3	3,1	2,9	2,6	2,7	2,8	3,0	3,0	3,2	3,4	3,5	3,2	-0,4	-2,5
45 y más años	3,5	3,3	3,4	2,9	2,8	2,8	2,7	2,8	3,1	3,4	3,2	3,3	3,1	-7,5	-11,5
Tasa de desempleo 3/	7,8	7,6	7,2	7,9	8,6	9,6	9,2	9,0	7,7	7,6	7,0	7,4	7,6		
Por género															
Masculino	6,4	6,4	5,7	6,3	6,9	8,0	7,6	7,7	6,6	6,3	5,7	5,8	6,3		
Femenino	9,5	9,1	9,1	9,9	10,6	11,5	11,1	10,6	9,1	9,1	8,6	9,2	9,3		
Por grupos de edad															
14 - 24 años	14,9	14,7	15,0	16,3	17,7	18,1	17,3	16,2	14,2	14,2	13,8	14,8	15,8		
25 - 44 años	5,6	5,4	5,1	5,5	6,0	6,9	6,8	7,3	6,3	6,3	5,4	5,8	5,7		
45 y más años	5,9	5,5	4,3	4,6	4,6	5,5	5,0	4,7	4,1	4,0	4,0	3,7	3,8		

Continúa...

Lima Metropolitana, tasa de desempleo, según promedio de trimestre móvil: Jul-Set 08 - Jul-Set 10

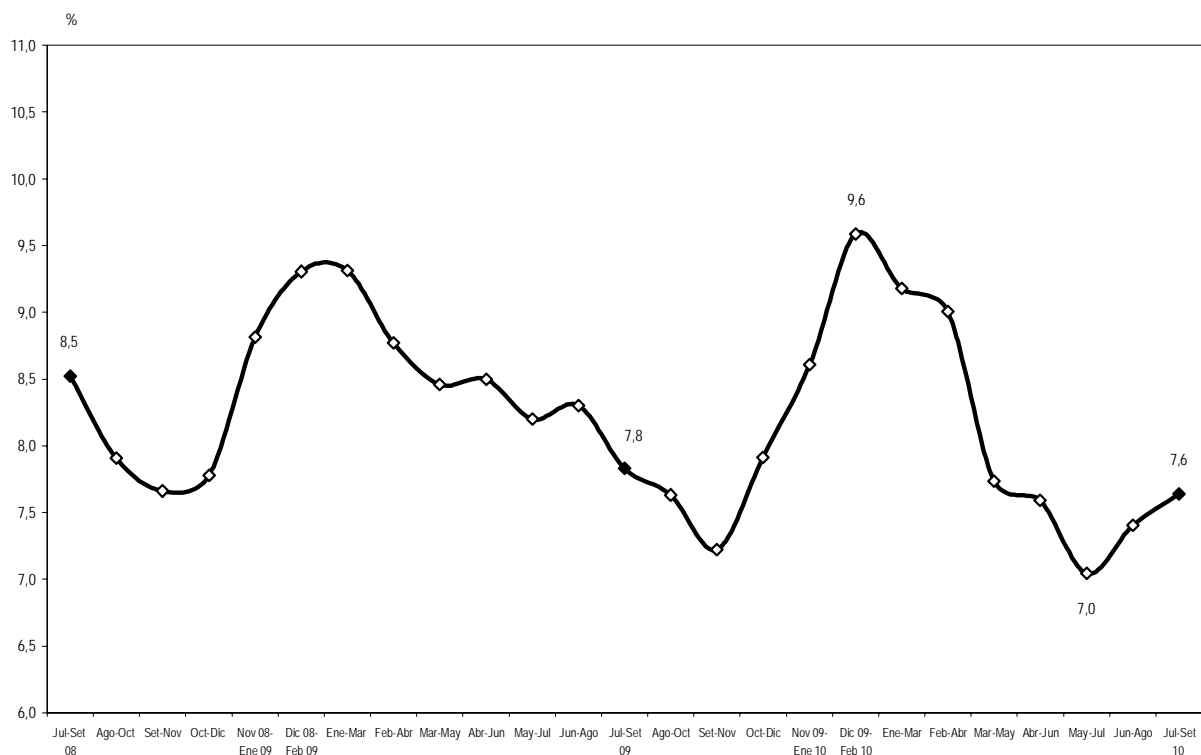

4.1.1.06 Lima Metropolitana, empleo en los hogares, por periodo trimestral móvil: 2009-2010

Concepto	Periodo trimestral móvil													Var. (%)	
	2009				Nov 09- Dic 09-		2010							Jul-Set 10/	Jul-Set 10/
	Jul-Set	Ago-Oct	Set-Nov	Oct-Dic	Ene 10	Feb 10	Ene-Mar	Feb-Abr	Mar-May	Abr-Jun	May-Jul	Jun-Ago	Jul-Set	Abr-Jun 10	Jul-Set 09
Población ocupada															
(Miles de personas)	4 097,2	4 145,7	4 215,4	4 284,4	4 307,6	4 327,6	4 340,5	4 316,1	4 334,4	4 295,5	4 306,1	4 326,2	4 332,8	0,9	5,8
Variación porcentual	0,3	1,2	1,7	1,6	0,5	0,5	0,3	-0,6	0,4	-0,9	0,2	0,5	0,2		
Por género															
Masculino	2 276,1	2 300,2	2 340,7	2 361,4	2 390,6	2 409,3	2 415,8	2 387,1	2 388,1	2 371,8	2 364,5	2 370,4	2 375,8	0,2	4,4
Femenino	1 821,1	1 845,5	1 874,7	1 923,0	1 917,0	1 918,3	1 924,7	1 929,0	1 946,3	1 923,7	1 941,7	1 955,8	1 957,0	1,7	7,5
Por grupos de edad															
14 - 24 años	891,5	900,9	908,9	948,8	979,3	1 043,9	1 047,8	1 026,6	990,2	934,7	934,7	925,3	930,1	-0,5	4,3
25 - 44 años	2 234,0	2 244,3	2 268,4	2 281,8	2 280,6	2 242,8	2 242,3	2 243,6	2 293,4	2 300,3	2 309,0	2 307,4	2 312,7	0,5	3,5
45 y más años	971,6	1 000,5	1 038,1	1 053,8	1 047,7	1 040,8	1 050,5	1 045,8	1 050,8	1 060,5	1 062,4	1 093,5	1 089,9	2,8	12,2
Por rama de actividad															
Manufactura	641,5	640,4	674,5	679,0	690,0	724,3	732,5	709,7	701,5	711,3	706,5	692,9	714,0	0,4	11,3
Construcción	246,2	253,7	246,7	258,7	266,6	276,4	280,7	317,8	321,2	333,9	320,3	324,3	312,6	-6,4	27,0
Comercio	926,9	946,2	964,5	979,1	1 005,3	988,3	963,6	945,8	970,4	939,6	938,3	932,6	934,7	-0,5	0,8
Servicios 4/	2 219,0	2 237,8	2 263,9	2 304,3	2 281,2	2 278,2	2 307,7	2 279,2	2 281,4	2 249,5	2 283,8	2 319,4	2 312,4	2,8	4,2
Otros 5/	63,6	67,6	65,7	63,4	64,5	60,4	56,1	63,6	59,9	61,2	57,3	57,0	59,1	-3,4	-7,0
Por categoría de ocupación 6/															
Independiente 7/	1 328,7	1 365,2	1 438,1	1 437,0	1 473,0	1 490,1	1 510,9	1 505,6	1 499,9	1 508,9	1 512,7	1 481,7	1 495,9	-0,9	12,6
Dependiente 8/	2 556,4	2 554,0	2 558,9	2 624,8	2 605,1	2 573,6	2 578,3	2 552,6	2 582,9	2 558,2	2 578,5	2 647,8	2 614,5	2,2	2,3
Por tamaño de empresa															
MYPE	2 920,0	2 957,2	3 024,9	3 104,6	3 166,3	3 220,8	3 230,6	3 228,2	3 226,6	3 177,4	3 164,5	3 149,6	3 152,4	-0,8	8,0
De 1 a 10 trabajadores	2 509,6	2 532,3	2 606,8	2 665,4	2 732,6	2 787,4	2 807,7	2 801,5	2 776,2	2 738,2	2 720,6	2 702,4	2 714,4	-0,9	8,2
De 11 a 50 trabajadores	410,3	424,9	418,1	439,3	433,7	433,4	422,9	426,7	450,4	439,1	443,9	447,2	438,0	-0,3	6,7
No MYPE															
De 51 y más trabajadores	1 177,2	1 188,5	1 190,5	1 179,7	1 141,3	1 106,8	1 110,0	1 087,9	1 107,8	1 118,1	1 141,7	1 176,6	1 180,4	5,6	0,3
Tasa de ocupación 9/	92,2	92,4	92,8	92,1	91,4	90,4	90,8	91,0	92,3	92,4	93,0	92,6	92,4		

Continúa...

Lima Metropolitana, tasa de ocupación, según promedio de trimestre móvil: Jul-Set 08 - Jul-Set 10

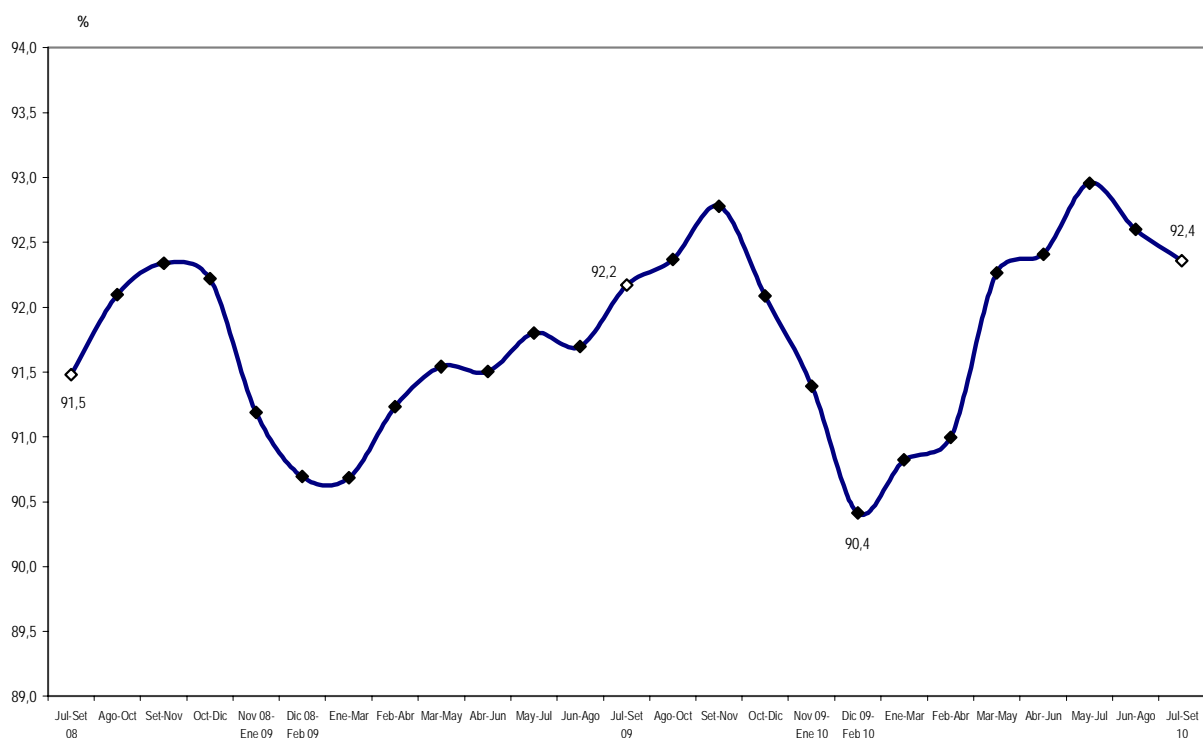

4.1.1.06 Lima Metropolitana, empleo en los hogares, por periodo trimestral móvil: 2009-2010

Concepto	Periodo trimestral móvil													Var. (%)	
	2009			Nov 09-		Dic 09-		2010						Jul-Set 10/	Jul-Set 10/
	Jul-Set	Ago-Oct	Set-Nov	Oct-Dic	Ene 10	Feb 10	Ene-Mar	Feb-Abr	Mar-May	Abr-Jun	May-Jul	Jun-Ago	Jul-Set	Abr-Jun 10	Jul-Set 09
Tasa neta de participación en la actividad económica (Población ocupada / población en edad de trabajar)															
Total	61,9	62,6	63,5	64,5	64,7	64,9	65,0	64,6	64,7	64,1	64,1	64,3	64,3		
Por género															
Masculino	71,2	71,9	73,0	73,6	74,4	74,9	74,9	73,9	73,9	73,2	72,9	73,0	73,0		
Femenino	53,2	53,9	54,6	56,0	55,7	55,7	55,8	55,8	56,2	55,5	55,9	56,2	56,2		
Por grupos de edad															
14 - 24 años	43,3	43,7	44,0	45,9	47,3	50,3	50,5	49,4	47,5	44,8	44,7	44,2	44,4		
25 - 44 años	79,7	79,9	80,7	81,0	80,9	79,4	79,3	79,2	80,8	81,0	81,1	81,0	81,0		
45 y más años	55,4	56,9	59,0	59,8	59,4	58,9	59,3	59,0	59,2	59,6	59,7	61,3	61,0		
Horas-persona trabajadas por semana 10/ (Millones de horas)	192,0	193,6	200,3	203,0	203,0	205,3	205,2	204,1	205,7	204,5	207,7	205,1	205,2	0,3	6,9
Variación porcentual	0,9	0,9	3,4	1,3	0,0	1,1	0,0	-0,6	0,8	-0,5	1,5	-1,2	0,0		
Por género															
Masculino	113,3	114,9	119,1	119,6	118,8	119,6	120,1	118,8	119,8	120,1	121,4	120,4	120,4	0,2	6,2
Femenino	78,6	78,7	81,3	83,5	84,2	85,7	85,1	85,3	85,9	84,4	86,3	84,8	84,9	0,5	7,9
Por grupos de edad															
14 - 24 años	37,4	37,4	38,3	40,5	41,7	46,0	45,8	44,5	42,0	39,3	39,5	38,8	38,9	-0,8	4,1
25 - 44 años	108,4	108,4	112,0	112,0	111,5	109,3	109,1	109,3	112,3	112,7	114,5	113,3	113,4	0,6	4,5
45 y más años	46,2	47,9	50,1	50,5	49,8	50,0	50,4	50,2	51,4	52,6	53,6	53,1	52,9	0,8	14,7
Por rama de actividad															
Manufactura	30,9	30,8	32,9	33,1	32,5	34,6	35,2	34,6	34,3	34,7	35,3	34,1	34,9	0,6	12,8
Construcción	10,4	10,9	11,0	11,6	11,7	12,1	12,5	14,0	14,2	14,6	14,4	14,3	14,0	-4,7	34,4
Comercio	45,7	46,4	47,1	47,2	48,7	49,0	47,2	45,7	47,2	45,6	46,7	46,0	47,3	3,6	3,5
Servicios 4/	101,8	102,3	106,2	108,1	107,0	106,8	107,8	106,6	107,0	106,6	108,4	108,0	106,4	-0,2	4,5
Otros 5/	3,2	3,3	3,1	3,0	3,0	2,8	2,6	3,1	3,0	3,0	2,8	2,8	2,8	-7,7	-13,4
Por categoría de ocupación 6/															
Independiente 7/	64,8	65,7	69,7	69,3	72,2	74,8	75,2	75,1	75,0	75,6	76,1	73,5	74,6	-1,4	15,1
Dependiente 8/	119,1	119,5	122,6	125,6	122,0	120,1	120,3	119,5	121,3	120,1	123,2	124,3	122,3	1,8	2,7
Horas trabajadas a la semana por persona 11/															
Total	46,9	46,7	47,5	47,4	47,1	47,4	47,3	47,3	47,5	47,6	48,2	47,4	47,4		
Hombres	49,8	50,0	50,9	50,6	49,7	49,6	49,7	49,8	50,2	50,6	51,4	50,8	50,7		
Mujeres	43,2	42,7	43,3	43,4	43,9	44,7	44,2	44,2	44,1	43,9	44,4	43,3	43,4		

Continúa...

Lima Metropolitana, tasa neta de participación en la actividad económica y las horas trabajadas a la semana por persona, por trimestre móvil: Jul-Set 08 - Jul-Set 10

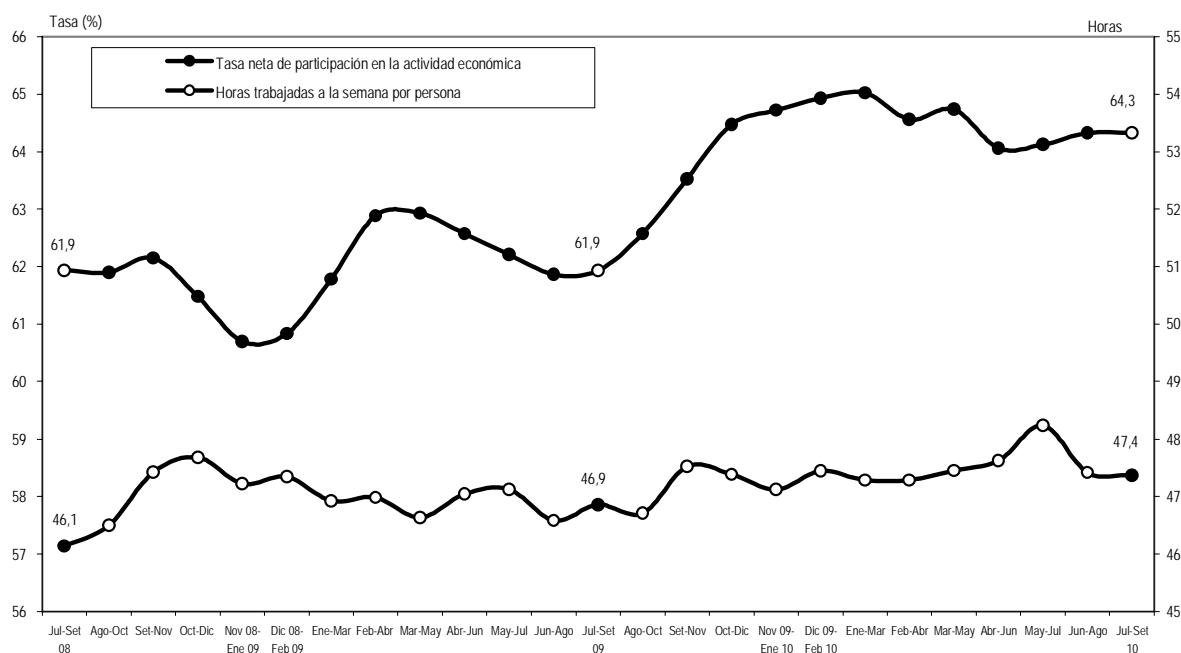

4.1.1.06 Lima Metropolitana, empleo en los hogares, por periodo trimestral móvil: 2009-2010

Concepto	Periodo trimestral móvil												Var. (%)		
	2009				Nov 09- Dic 09-		2010						Jul-Set 10/	Jul-Set 10/	
	Jul-Set	Ago-Oct	Set-Nov	Oct-Dic	Ene 10	Feb 10	Ene-Mar	Feb-Abr	Mar-May	Abr-Jun	May-Jul	Jun-Ago	Jul-Set	Abr-Jun 10	Jul-Set 09
Población adecuadamente empleada															
(Miles de personas)	2 159,7	2 167,2	2 227,0	2 262,2	2 256,6	2 263,7	2 259,5	2 233,1	2 263,9	2 260,4	2 350,7	2 345,3	2 363,8	4,6	9,4
Variación porcentual	1,6	0,3	2,8	1,6	-0,2	0,3	-0,2	-1,2	1,4	-0,2	4,0	-0,2	0,8		
Por género															
Masculino	1 442,0	1 456,7	1 494,3	1 487,6	1 482,3	1 503,5	1 540,0	1 537,2	1 556,2	1 563,3	1 605,0	1 606,7	1 616,2	3,4	12,1
Femenino	717,7	710,5	732,6	774,6	774,3	760,2	719,5	695,9	707,8	697,1	745,6	738,7	747,6	7,2	4,2
Por grupos de edad															
14 - 24 años	307,3	313,2	336,0	355,5	362,1	362,2	347,5	320,2	322,1	296,1	315,9	313,5	322,3	8,9	4,9
25 - 44 años	1 323,2	1 303,9	1 332,8	1 349,2	1 351,0	1 335,7	1 341,3	1 350,1	1 377,7	1 383,5	1 449,8	1 449,9	1 446,5	4,6	9,3
45 y más años	529,3	550,1	558,2	557,5	543,5	565,8	570,7	562,8	564,2	580,8	585,0	581,9	595,0	2,4	12,4
Por rama de actividad															
Manufactura	353,9	354,1	370,6	366,3	374,1	398,6	405,1	396,6	395,1	401,0	416,1	417,6	420,2	4,8	18,7
Construcción	161,0	159,1	155,3	155,8	159,4	171,0	183,2	213,2	221,4	237,1	240,8	237,0	234,3	-1,2	45,5
Comercio	353,5	353,4	368,2	381,3	404,8	391,4	370,5	342,9	360,1	350,0	367,0	357,3	363,9	4,0	2,9
Servicios 4/	1 259,0	1 263,4	1 293,9	1 314,0	1 280,1	1 268,7	1 270,1	1 247,2	1 257,5	1 237,1	1 289,2	1 293,9	1 309,4	5,9	4,0
Otros 5/	32,3	37,1	39,1	44,8	38,2	33,9	30,7	33,2	29,8	35,2	37,7	39,6	35,9	2,1	11,2
Por categoría de ocupación 6/															
Independiente 7/	630,5	626,3	644,7	651,4	700,1	736,4	725,4	726,4	736,7	762,2	763,9	738,8	766,2	0,5	21,5
Dependiente 8/	1 529,2	1 540,9	1 582,3	1 610,9	1 556,5	1 527,4	1 534,1	1 506,7	1 527,2	1 498,2	1 586,8	1 606,6	1 597,6	6,6	4,5
Por tamaño de empresa															
MYPE	1 295,4	1 300,8	1 328,3	1 377,9	1 421,9	1 462,8	1 451,7	1 436,2	1 463,9	1 462,1	1 510,8	1 479,1	1 503,6	2,8	16,1
De 1 a 10 trabajadores	1 064,1	1 053,2	1 076,5	1 101,5	1 139,6	1 174,7	1 175,3	1 164,8	1 176,7	1 180,6	1 210,2	1 205,3	1 233,6	4,5	15,9
De 11 a 50 trabajadores	231,4	247,6	251,8	276,4	282,3	288,1	276,3	271,4	287,3	281,5	300,6	273,7	270,0	-4,1	16,7
No MYPE															
De 51 y más trabajadores	864,3	866,3	898,7	884,4	834,7	800,9	807,8	796,9	800,0	798,3	839,9	866,3	860,1	7,7	-0,5
Tasa de empleo adecuado 12/	48,6	48,3	49,0	48,6	47,9	47,3	47,3	47,1	48,2	48,6	50,7	50,2	50,4		

Continúa...

Lima Metropolitana, tasa de empleo adecuado, según promedio de trimestre móvil: Jul-Set 08 - Jul-Set 10

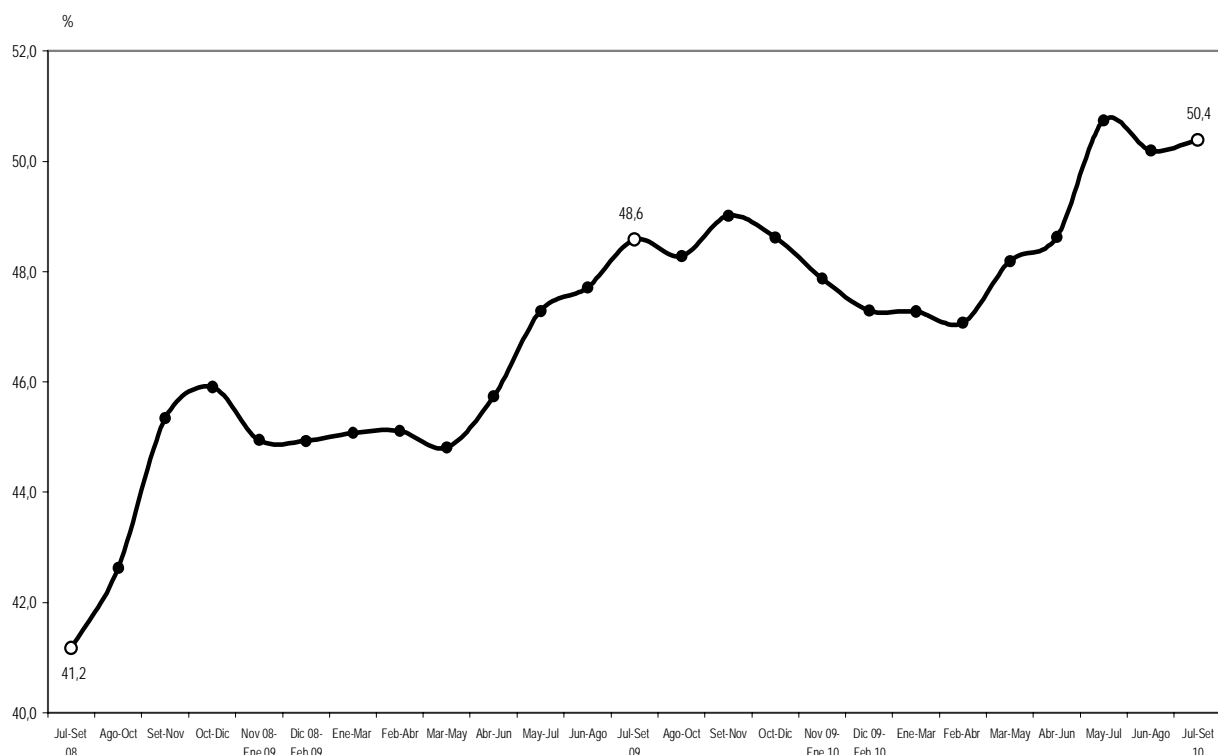

4.1.1.06 Lima Metropolitana, empleo en los hogares, por periodo trimestral móvil: 2009-2010

Concepto	Periodo trimestral móvil												Var. (%)		
	2009			Nov 09- Dic 09-			2010						Jul-Set 10/	Jul-Set 10/	
	Jul-Set	Ago-Oct	Set-Nov	Oct-Dic	Ene 10	Feb 10	Ene-Mar	Feb-Abr	Mar-May	Abr-Jun	May-Jul	Jun-Ago	Jul-Set	Abr-Jun 10	Jul-Set 09
	Jul-Set	Ago-Oct	Set-Nov	Oct-Dic	Ene 10	Feb 10	Ene-Mar	Feb-Abr	Mar-May	Abr-Jun	May-Jul	Jun-Ago	Jul-Set	Abr-Jun 10	Jul-Set 09
Población subempleada invisible (Miles de personas)	1 318,0	1 344,8	1 400,3	1 407,6	1 395,6	1 437,9	1 463,1	1 469,6	1 428,5	1 378,8	1 348,0	1 330,1	1 331,5	-3,4	1,0
Variación porcentual	0,9	2,0	4,1	0,5	-0,9	3,0	1,8	0,4	-2,8	-3,5	-2,2	-1,3	0,1		
Por género															
Masculino	560,5	567,0	606,1	609,8	598,3	613,4	591,9	580,6	551,8	538,4	521,4	507,6	504,2	-6,3	-10,0
Femenino	757,6	777,8	794,2	797,8	797,3	824,4	871,2	889,0	876,8	840,5	826,6	822,4	827,3	-1,6	9,2
Por grupos de edad															
14 - 24 años	436,9	436,1	432,6	444,9	443,2	511,2	519,3	540,6	494,4	471,7	441,7	434,8	444,4	-5,8	1,7
25 - 44 años	599,5	620,5	645,2	636,3	619,1	612,2	619,0	598,1	595,6	574,6	570,3	551,5	555,4	-3,3	-7,4
45 y más años	281,6	288,2	322,4	326,4	333,4	314,5	324,7	330,9	338,5	332,6	335,9	343,7	331,7	-0,2	17,8
Por rama de actividad															
Manufactura	223,9	217,2	246,2	249,6	236,2	251,1	255,3	251,0	244,5	245,3	241,9	220,0	243,0	-0,9	8,5
Construcción	39,3	46,3	54,1	56,8	53,2	48,3	46,1	48,7	47,6	41,6	34,2	34,5	32,5	-22,1	-17,3
Comercio	468,1	484,6	488,4	487,6	483,6	493,5	480,6	485,0	472,7	448,8	442,5	445,7	455,4	1,5	-2,7
Servicios 4/	559,0	569,1	586,7	596,4	600,6	624,1	661,4	660,4	638,1	622,0	612,3	615,1	581,2	-6,6	4,0
Otros 5/	27,7	27,6	25,0	17,3	22,0	20,8	19,7	24,5	25,6	21,1	17,0	14,8	19,4	-8,3	-30,1
Por categoría de ocupación 6/															
Independiente 7/	414,1	438,7	492,5	480,3	467,2	463,3	489,2	490,4	468,9	438,3	444,1	424,9	426,4	-2,7	3,0
Dependiente 8/	691,8	679,6	689,4	704,7	699,0	710,7	722,6	721,3	707,9	712,1	688,9	708,5	682,7	-4,1	-1,3
Por tamaño de empresa															
MYPE	1 134,6	1 152,2	1 207,7	1 223,0	1 226,7	1 269,4	1 286,0	1 292,3	1 246,1	1 187,5	1 149,8	1 129,8	1 131,5	-4,7	-0,3
De 1 a 10 trabajadores	1 016,9	1 039,1	1 094,3	1 107,0	1 116,9	1 158,7	1 168,0	1 178,2	1 125,6	1 077,1	1 044,7	1 015,9	1 022,9	-5,0	0,6
De 11 a 50 trabajadores	117,6	113,1	113,4	116,0	109,8	110,7	118,0	114,1	120,5	110,5	105,1	113,9	108,5	-1,8	-7,7
No MYPE															
De 51 y más trabajadores	183,5	192,6	192,5	184,6	168,9	168,5	177,1	177,3	182,5	191,3	198,1	200,2	200,1	4,6	9,0
Tasa de subempleo invisible 13/	29,7	30,0	30,8	30,3	29,6	30,0	30,6	31,0	30,4	29,7	29,1	28,5	28,4		

Continúa...

Lima Metropolitana, población subempleada (invisible), según actividad económica, por trimestre móvil: Jul-Set 09 - Jul-Set 10

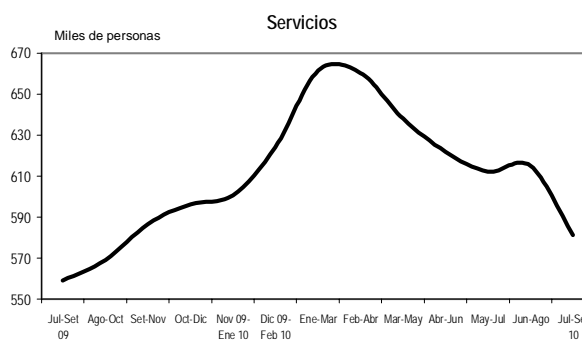
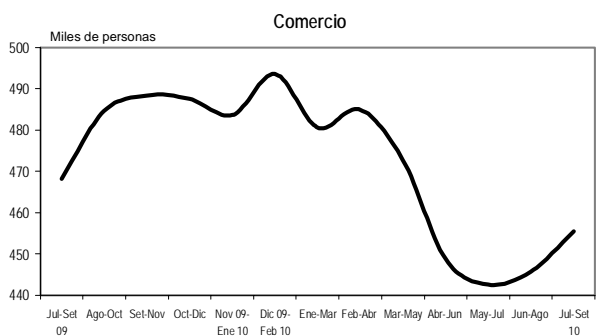
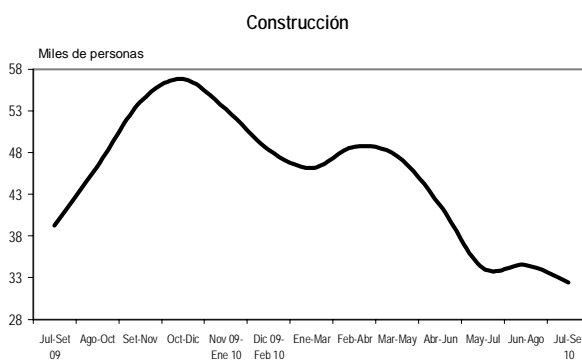
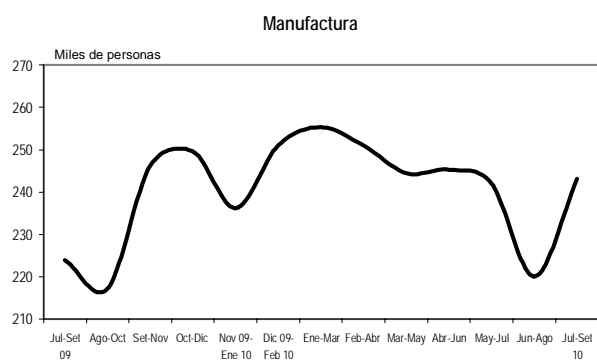

4.1.1.06 Lima Metropolitana, empleo en los hogares, por periodo trimestral móvil: 2009-2010

Conclusión

Concepto	Periodo trimestral móvil													Var. (%)	
	2009				Nov 09- Dic 09-		2010							Jul-Set 10/	Jul-Set 10/
	Jul-Set	Ago-Oct	Set-Nov	Oct-Dic	Ene 10	Feb 10	Ene-Mar	Feb-Abr	Mar-May	Abr-Jun	May-Jul	Jun-Ago	Jul-Set	Abr-Jun 10	Jul-Set 09
Población subempleada visible (Miles de personas)	619,4	633,7	588,1	614,5	655,4	626,0	618,0	613,4	641,9	656,3	607,5	650,8	637,5	-2,9	2,9
Variación porcentual	-5,2	2,3	-7,2	4,5	6,7	-4,5	-1,3	-0,7	4,6	2,2	-7,4	7,1	-2,0		
Por género															
Masculino	273,6	276,5	240,2	264,0	310,0	292,3	284,0	269,2	280,2	270,2	238,0	256,1	255,4	-5,5	-6,7
Femenino	345,8	357,2	347,9	350,6	345,4	333,7	334,0	344,2	361,7	386,1	369,5	394,6	382,2	-1,0	10,5
Por grupos de edad															
14 - 24 años	147,3	151,6	140,2	148,4	174,0	170,5	181,0	165,9	173,7	166,9	177,1	177,0	163,4	-2,1	11,0
25 - 44 años	311,4	319,9	290,4	296,2	310,6	294,9	281,9	295,4	320,2	342,2	288,9	306,0	310,9	-9,1	-0,1
45 y más años	160,7	162,2	157,5	169,9	170,8	160,6	155,1	152,1	148,1	147,2	141,5	167,8	163,2	10,9	1,5
Por rama de actividad															
Manufactura	63,6	69,1	57,8	63,1	79,7	74,6	72,1	62,1	61,9	65,0	48,5	55,3	50,8	-21,9	-20,2
Construcción	45,9	48,3	37,4	46,1	54,0	57,0	51,4	55,9	52,2	55,2	45,3	52,8	45,8	-17,0	-0,2
Comercio	105,3	108,2	108,0	110,2	116,9	103,4	112,6	117,8	137,6	140,8	128,8	129,6	115,4	-18,1	9,6
Servicios 4/	401,1	405,2	383,4	393,9	400,5	385,3	376,3	371,6	385,8	390,4	382,3	410,5	421,7	8,0	5,2
Otros 5/	3,6	2,9	1,6	1,2	4,2	5,7	5,7	5,9	4,4	4,9	2,6	2,6	3,8	-21,9	7,3
Por categoría de ocupación 6/															
Independiente 7/	284,0	300,2	300,9	305,3	305,8	290,5	296,3	288,8	294,2	308,4	304,7	318,0	303,4	-1,6	6,8
Dependiente 8/	335,4	333,5	287,2	309,2	349,6	335,5	321,7	324,6	347,7	347,9	302,8	332,8	334,2	-3,9	-0,4
Por tamaño de empresa															
MYPE	489,9	504,2	488,9	503,8	517,7	488,6	492,9	499,7	516,5	527,7	503,9	540,7	517,3	-2,0	5,6
De 1 a 10 trabajadores	428,6	439,9	436,0	456,9	476,1	453,9	464,4	458,5	474,0	480,6	465,7	481,1	457,8	-4,7	6,8
De 11 a 50 trabajadores	61,4	64,3	52,9	46,9	41,6	34,7	28,5	41,3	42,6	47,1	38,2	59,6	59,5	26,1	-3,1
No MYPE															
De 51 y más trabajadores	129,5	129,5	99,3	110,7	137,7	137,4	125,1	113,7	125,4	128,5	103,6	110,0	120,3	-6,5	-7,1
Tasa de subempleo visible 14/	13,9	14,1	12,9	13,2	13,9	13,1	12,9	12,9	13,7	14,1	13,1	13,9	13,6		

MYPE = Micro y pequeña empresa.

Nota: Para el cálculo del subempleo se consideró como periodo base la canasta de setiembre del 2001.

1/ Aquellos desempleados que no tienen experiencia, es decir, que buscan empleo por primera vez.

2/ Aquellos desempleados con experiencia laboral, esto es, que han trabajado antes.

3/ Relaciona el número de desempleados, que están buscando activamente un empleo, con el tamaño de la población económica activa.

4/ El sector servicios incluye actividades como: restaurantes y hoteles (venta de comida ambulante), transporte y comunicaciones, sector público, salud, educación, etc.

5/ Incluye las actividades extractivas: agricultura, pesca y minería.

6/ El total incluye a los trabajadores familiares no remunerados.

7/ En categoría de ocupación los independientes comprende: empleador o patrono y trabajador independiente.

8/ En categoría de ocupación los dependientes comprende: empleado, obrero, trabajador del hogar.

9/ Proporción de personas ocupadas sobre el total de la población económicamente activa.

10/ Corresponde al promedio semanal de horas-persona sumando el trabajo de todos los ocupados durante una semana.

11/ El total de horas-persona trabajadas por semana dividido por la cantidad de población ocupada.

12/ Proporción de personas adecuadamente ocupadas sobre el total de la población económicamente activa.

13/ Relaciona el número de personas que trabajan normalmente 35 horas o más a la semana y sus ingresos son menores al valor de la canasta mínima de consumo familiar con el tamaño de la población económica activa.

14/ Relaciona el número de personas que trabajan menos de 35 horas semanales por causas involuntarias con el tamaño de la población económica activa.

Fuente: SNE - Instituto Nacional de Estadística e Informática (INEI) - Encuesta Permanente de Empleo en Hogares de Lima Metropolitana (EPE).

Lima Metropolitana, población subempleada (visible) según actividad económica, por trimestre móvil: Jul-Set 09 - Jul-Set 10

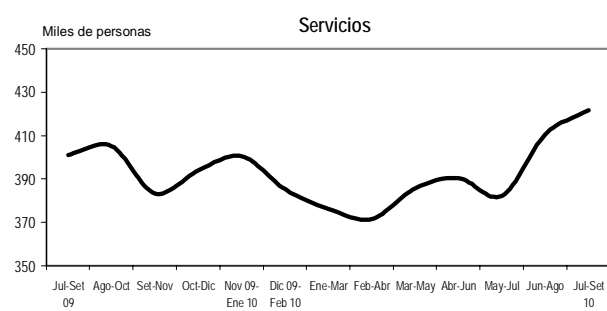
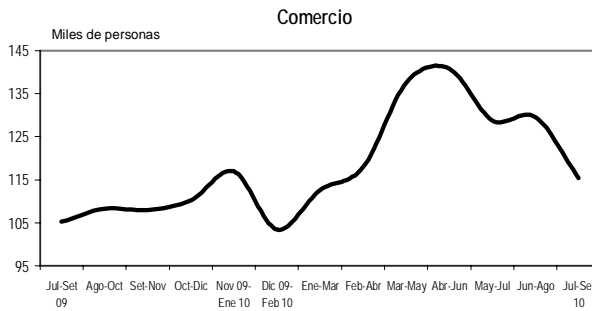
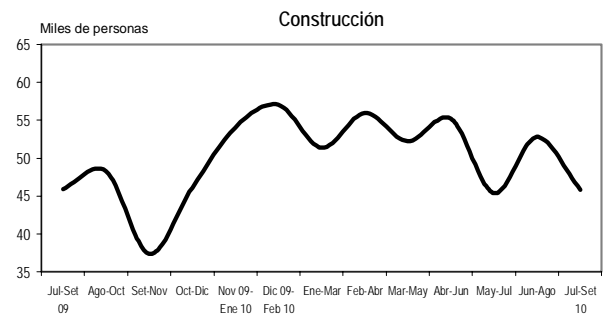
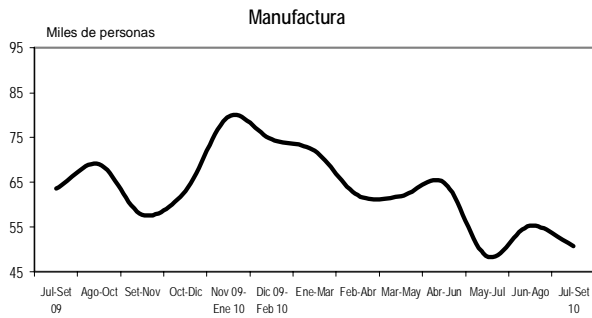

4.1.2.- Índice de Empleo

4.1.2.01 Perú Urbano, índice de empleo mensual, según ámbito geográfico y sector económico: 2009-2010

Ámbito geográfico y sector económico	2009						2010 (P)						
	Jul	Ago	Set	Oct	Nov	Dic	Ene	Feb	Mar	Abr	May	Jun	Jul
	Base mayo 2004 = 100												
Perú Urbano	133,4	132,1	133,5	135,7	136,7	138,7	132,6	131,6	133,2	135,9	137,3	139,2	139,7
Actividades extractivas 1/	124,7	124,3	139,7	143,1	142,8	152,5	147,5	145,1	133,4	131,7	131,7	138,8	139,5
Industria	122,0	120,4	121,8	123,8	125,6	127,2	123,2	122,0	122,4	122,7	124,4	126,3	126,5
Comercio	141,7	141,6	142,1	143,0	144,1	146,1	147,1	147,9	148,3	147,5	148,7	150,0	151,0
Transporte, almacenamiento y comunicaciones	131,5	131,6	130,6	128,9	128,7	129,5	128,3	128,5	130,0	130,1	130,8	132,4	132,4
Servicios 2/	140,0	137,8	138,3	141,9	142,7	144,1	132,0	130,4	134,1	141,6	143,7	145,4	145,8
Lima Metropolitana	133,1	131,9	132,4	133,9	134,7	136,7	131,9	131,8	134,2	136,2	137,5	139,1	139,5
Actividades extractivas 1/	114,6	112,3	113,1	113,4	114,2	126,8	120,7	121,9	127,0	127,8	134,4	138,0	138,4
Industria	119,1	117,6	118,2	119,4	120,6	122,4	119,5	119,2	120,8	120,7	121,5	123,4	124,0
Comercio	143,1	143,0	143,5	144,2	145,5	147,8	149,2	150,1	150,5	149,7	151,0	152,3	153,3
Transporte, almacenamiento y comunicaciones	129,0	128,7	127,9	125,7	125,5	126,2	125,1	125,2	126,7	126,9	128,0	129,9	128,7
Servicios 2/	140,7	139,1	139,7	142,6	143,2	145,1	135,8	135,3	139,0	143,8	145,1	146,6	147,0
Resto Urbano	135,0	133,2	137,6	142,0	143,4	145,3	135,0	131,0	129,7	134,7	137,5	140,5	141,1
Actividades extractivas 1/	128,6	129,0	149,7	154,2	153,5	162,0	157,7	153,5	133,7	130,7	127,9	136,4	137,2
Industria	131,6	129,7	133,5	138,2	142,2	142,9	135,5	131,1	128,3	130,0	134,4	136,6	135,6
Comercio	135,3	135,4	135,8	137,6	137,8	138,6	138,3	138,5	139,1	138,0	138,7	140,3	140,8
Transporte, almacenamiento y comunicaciones	140,6	142,3	140,5	140,9	140,4	142,0	139,7	140,7	142,0	141,5	141,2	141,2	146,1
Servicios 2/	137,5	133,5	133,5	139,4	140,7	140,8	120,2	113,9	120,1	134,7	140,3	142,6	143,5

Nota: Los índices corresponden a la evolución del empleo en empresas de 10 y más trabajadores del sector privado.

1/ Comprende agricultura, pesca y minería.

2/ Incluye servicios prestados a empresas, restaurantes y hoteles, establecimientos financieros, enseñanza, servicios sociales y comunales; y electricidad, gas y agua.

Fuente: SNE - Ministerio de Trabajo y Promoción del Empleo (MTPE) - Encuesta Nacional de Variación Mensual del Empleo.

Perú Urbano, índice de empleo: 2005-2010

(Base: mayo 2004 = 100)

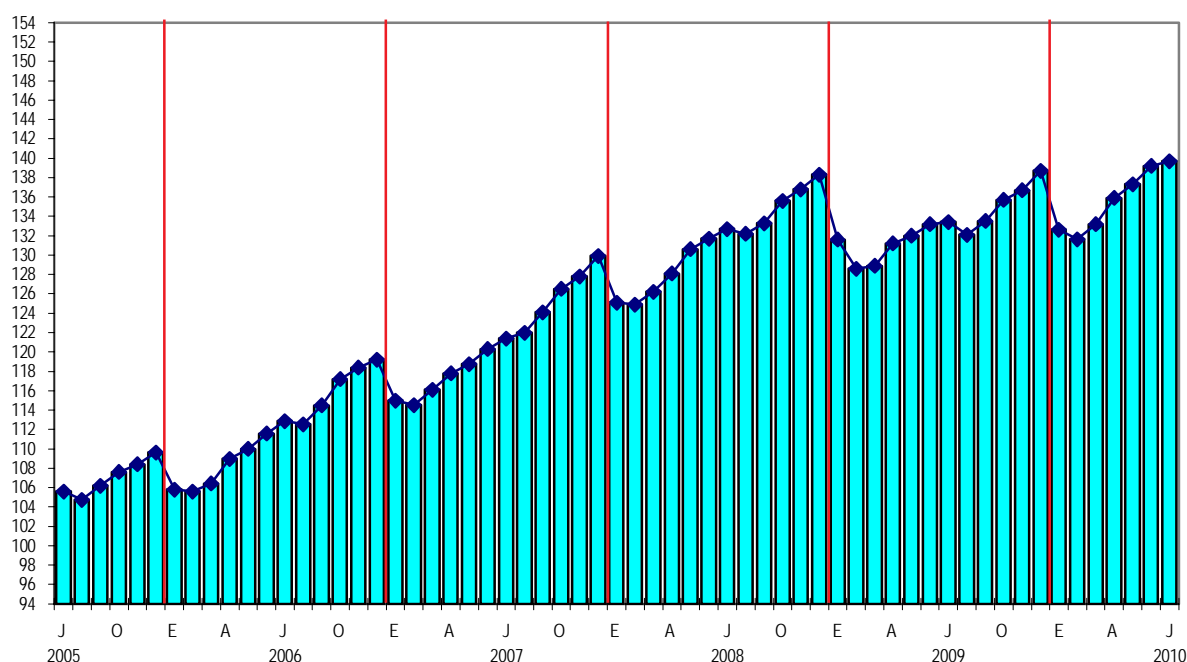

4.1.2.02 Perú Urbano, variación mensual del índice de empleo, según ámbito geográfico y sector económico: 2009-2010

Ámbito geográfico y sector económico	2009						2010 (P)						
	Jul	Ago	Set	Oct	Nov	Dic	Ene	Feb	Mar	Abr	May	Jun	Jul
	Variación porcentual respecto al mes anterior												
Perú Urbano	0,1	-1,0	1,1	1,7	0,7	1,4	-4,4	-0,7	1,2	2,0	1,0	1,4	0,3
Actividades extractivas 1/	-0,1	-0,3	12,3	2,5	-0,2	6,8	-3,3	-1,6	-8,1	-1,3	0,0	5,4	0,5
Industria	0,5	-1,3	1,1	1,7	1,5	1,2	-3,1	-1,0	0,3	0,3	1,4	1,6	0,2
Comercio	-0,1	-0,1	0,4	0,7	0,7	1,4	0,7	0,5	0,3	-0,6	0,8	0,9	0,6
Transporte, almacenamiento y comunicaciones	0,5	0,1	-0,8	-1,3	-0,2	0,7	-1,0	0,2	1,1	0,1	0,6	1,2	0,0
Servicios 2/	0,0	-1,6	0,3	2,6	0,5	1,0	-8,4	-1,2	2,8	5,6	1,5	1,1	0,3
Lima Metropolitana	0,0	-0,9	0,4	1,1	0,6	1,5	-3,5	-0,1	1,8	1,5	0,9	1,2	0,3
Actividades extractivas 1/	0,7	-2,0	0,7	0,2	0,7	11,1	-4,8	1,0	4,2	0,6	5,2	2,7	0,3
Industria	-0,2	-1,2	0,5	1,0	1,0	1,5	-2,4	-0,2	1,4	-0,1	0,7	1,5	0,5
Comercio	0,0	-0,1	0,4	0,5	0,9	1,5	0,9	0,6	0,3	-0,5	0,9	0,8	0,7
Transporte, almacenamiento y comunicaciones	0,5	-0,3	-0,6	-1,7	-0,2	0,6	-0,8	0,1	1,2	0,2	0,8	1,5	-1,0
Servicios 2/	0,0	-1,2	0,4	2,1	0,4	1,3	-6,4	-0,3	2,7	3,5	0,9	1,0	0,2
Resto Urbano	0,5	-1,3	3,2	3,2	1,0	1,3	-7,1	-3,0	-1,0	3,8	2,1	2,2	0,5
Actividades extractivas 1/	-0,4	0,3	16,1	3,0	-0,5	5,6	-2,7	-2,6	-12,9	-2,2	-2,1	6,6	0,6
Industria	2,6	-1,5	2,9	3,5	2,9	0,5	-5,2	-3,2	-2,1	1,3	3,3	1,6	-0,7
Comercio	-0,6	0,1	0,3	1,3	0,1	0,6	-0,3	0,2	0,5	-0,8	0,5	1,1	0,4
Transporte, almacenamiento y comunicaciones	0,3	1,2	-1,2	0,3	-0,3	1,1	-1,6	0,7	0,9	-0,3	-0,2	0,0	3,5
Servicios 2/	-0,2	-2,9	0,0	4,4	0,9	0,1	-14,7	-5,2	5,5	12,1	4,2	1,6	0,7
	Variación porcentual respecto a similar mes del año anterior												
Perú Urbano	0,5	-0,1	0,1	0,1	0,0	0,3	0,8	2,4	3,3	3,6	4,0	4,5	4,7
Actividades extractivas 1/	-5,3	-5,9	0,6	-2,7	-2,1	-0,3	-1,4	3,9	6,1	8,4	7,2	11,2	11,9
Industria	-5,7	-7,0	-6,4	-5,3	-5,1	-4,4	-2,6	-1,5	-0,1	1,7	2,9	4,1	3,7
Comercio	3,9	4,2	3,4	3,4	3,1	1,7	2,9	3,8	3,9	4,2	5,8	5,7	6,5
Transporte, almacenamiento y comunicaciones	4,1	3,2	1,2	-0,7	-1,9	-1,8	-1,8	-1,2	-1,1	-1,2	0,2	1,2	0,7
Servicios 2/	4,1	3,6	3,4	3,3	3,1	3,9	3,4	5,3	5,3	4,3	4,0	3,8	4,2
Lima Metropolitana	0,8	0,6	0,2	0,2	-0,4	-0,2	0,5	1,8	2,9	3,0	4,0	4,5	4,8
Actividades extractivas 1/	-1,2	1,1	1,0	0,7	-1,0	3,4	2,4	7,0	12,7	14,5	16,7	21,2	20,7
Industria	-6,4	-6,6	-5,9	-5,4	-6,7	-6,2	-4,4	-2,1	-0,1	1,2	2,5	3,4	4,1
Comercio	3,7	4,6	3,8	3,8	3,5	1,8	3,3	4,2	4,6	5,0	6,7	6,4	7,1
Transporte, almacenamiento y comunicaciones	3,3	2,3	0,3	-1,8	-2,9	-2,8	-2,4	-2,3	-1,7	-2,0	-0,4	1,2	-0,3
Servicios 2/	4,1	3,4	2,8	2,8	2,7	3,4	3,4	4,5	5,0	3,8	4,0	4,2	4,5
Resto Urbano	0,3	-1,5	0,0	-0,1	1,1	1,8	1,3	3,3	3,5	4,4	3,9	4,6	4,5
Actividades extractivas 1/	-6,3	-7,6	0,5	-3,8	-2,3	-1,2	-2,2	3,0	2,1	4,3	1,6	5,6	6,7
Industria	-3,8	-8,2	-7,5	-4,8	-0,5	0,5	2,3	-0,2	-0,2	3,3	4,3	6,4	3,0
Comercio	4,8	2,6	1,5	1,8	1,8	1,2	1,5	2,0	1,0	0,9	2,0	3,0	4,1
Transporte, almacenamiento y comunicaciones	6,9	6,1	4,2	2,9	1,4	1,5	0,3	2,4	0,8	1,3	2,0	0,7	3,9
Servicios 2/	3,6	4,2	5,2	4,8	4,2	5,1	3,2	8,1	8,6	6,6	5,0	3,5	4,4

1/ Comprende agricultura, pesca y minería.

2/ Incluye servicios prestados a empresas, restaurantes y hoteles, establecimientos financieros, enseñanza, servicios sociales y comunales; y electricidad, gas y agua.

Fuente: SNE - Ministerio de Trabajo y Promoción del Empleo (MTPE) - Encuesta Nacional de Variación Mensual del Empleo.

4.1.2.03 Perú Urbano, índice de empleo mensual, según principales ciudades: 2009-2010

Principales ciudades	2009						2010 (P)						
	Jul	Ago	Set	Oct	Nov	Dic	Ene	Feb	Mar	Abr	May	Jun	Jul
	Base mayo 2004 = 100												
Nacional	133,4	132,1	133,5	135,7	136,7	138,7	132,6	131,6	133,2	135,9	137,3	139,2	139,7
Lima Metropolitana	133,1	131,9	132,4	133,9	134,7	136,7	131,9	131,8	134,2	136,2	137,5	139,1	139,5
Resto urbano	135,0	133,2	137,6	142,0	143,4	145,3	135,0	131,0	129,7	134,7	137,5	140,5	141,1
Huancayo	146,1	141,9	137,0	148,4	149,5	149,5	132,5	119,6	126,5	138,4	150,1	150,5	152,2
Arequipa	144,7	143,6	145,7	148,2	147,0	147,8	141,2	140,8	143,7	150,3	151,7	153,5	154,9
Chimbote	96,6	86,2	80,6	84,1	85,3	93,4	89,2	79,7	78,2	77,9	81,0	89,5	89,4
Piura	159,6	164,6	165,9	169,7	180,1	175,6	161,2	144,8	146,8	148,3	158,7	162,3	167,0
Cusco	141,4	141,3	141,7	142,6	143,5	142,8	132,0	124,6	132,5	140,1	142,1	143,4	142,0
Trujillo	149,8	150,3	152,5	155,2	157,2	161,8	145,8	146,8	147,3	150,7	151,8	154,6	155,1
Ica	161,6	158,6	203,0	227,5	217,6	223,6	216,3	208,9	153,7	153,6	160,2	168,3	165,3
Iquitos	115,5	114,9	116,6	115,6	115,2	115,4	112,7	111,2	112,7	113,6	114,3	115,9	117,2
Chiclayo	132,1	129,4	128,4	129,9	134,6	133,7	128,4	126,5	128,0	131,7	130,5	131,7	132,1
Puno - Juliaca	149,2	129,0	139,4	146,9	148,0	149,0	112,7	110,2	118,0	145,8	153,1	159,7	163,8
Tarapoto	152,8	151,9	146,5	151,7	152,2	150,8	142,9	136,9	142,6	147,8	151,5	152,8	155,5
Tacna	125,1	130,7	131,3	131,6	132,4	133,1	119,0	118,4	124,8	135,6	133,3	130,9	137,1
Pucallpa	121,9	122,2	125,0	123,1	122,8	122,0	113,6	114,0	109,1	115,8	117,1	118,5	118,5
Cajamarca	97,2	96,3	95,7	98,3	99,4	101,1	91,0	91,3	93,3	98,5	100,0	101,5	103,1
Paíta	135,2	140,0	129,1	122,5	134,9	136,0	126,1	127,4	140,4	140,9	146,5	161,9	152,3
Pisco	133,3	127,0	127,3	137,8	142,5	149,9	133,1	122,7	122,4	120,2	121,7	130,4	134,9
Chincha	143,0	144,7	174,6	186,2	187,5	184,5	168,5	158,6	145,6	164,1	167,3	162,5	160,4
Huaraz	117,0	117,5	115,5	118,0	120,6	123,0	111,1	104,9	107,7	118,7	120,4	122,4	124,0
Sullana	106,0	104,0	100,7	110,1	117,7	131,3	131,0	123,0	122,5	116,7	115,5	116,9	120,7
Talara	145,5	144,0	145,5	146,9	147,7	148,9	142,9	144,4	149,8	150,6	155,4	154,2	157,6
Ayacucho	142,8	141,2	157,9	157,7	158,9	159,2	122,5	116,4	133,4	149,5	150,8	153,6	155,2
Huánuco	160,1	143,5	164,1	164,9	165,5	166,9	117,9	122,0	139,4	149,5	174,6	179,1	181,4
Puerto Maldonado	110,1	113,9	117,3	116,7	108,7	108,4	95,4	90,2	94,7	102,1	111,2	111,3	109,5
Cerro de Pasco	80,0	81,7	83,1	83,8	84,6	85,9	84,3	84,7	84,9	86,4	86,7	88,2	89,4
Chachapoyas	95,4	92,8	92,8	96,3	93,5	94,7	89,2	83,1	84,8	90,2	86,6	91,4	93,2
Huancavelica	158,3	163,9	165,0	167,2	165,6	167,2	154,1	136,6	138,6	148,5	151,8	152,3	155,0
Moquegua	279,2	270,0	210,8	283,7	283,4	279,5	258,0	188,4	222,0	221,4	275,4	270,3	266,7
Tumbes	119,1	114,3	112,1	114,4	113,9	114,5	106,9	104,8	101,1	109,1	104,7	106,0	107,7
Abancay	114,9	114,1	120,0	122,8	127,4	126,0	111,5	103,9	107,9	114,1	118,3	120,8	121,4

Nota: Los índices corresponden a la evolución del empleo en empresas de 10 y más trabajadores del sector privado.

Fuente: SNE - Ministerio de Trabajo y Promoción del Empleo (MTPE) - Encuesta Nacional de Variación Mensual del Empleo.

Perú Urbano, índice de empleo, según ámbito geográfico: 2007-2010
(Base: mayo 2004 = 100,0)

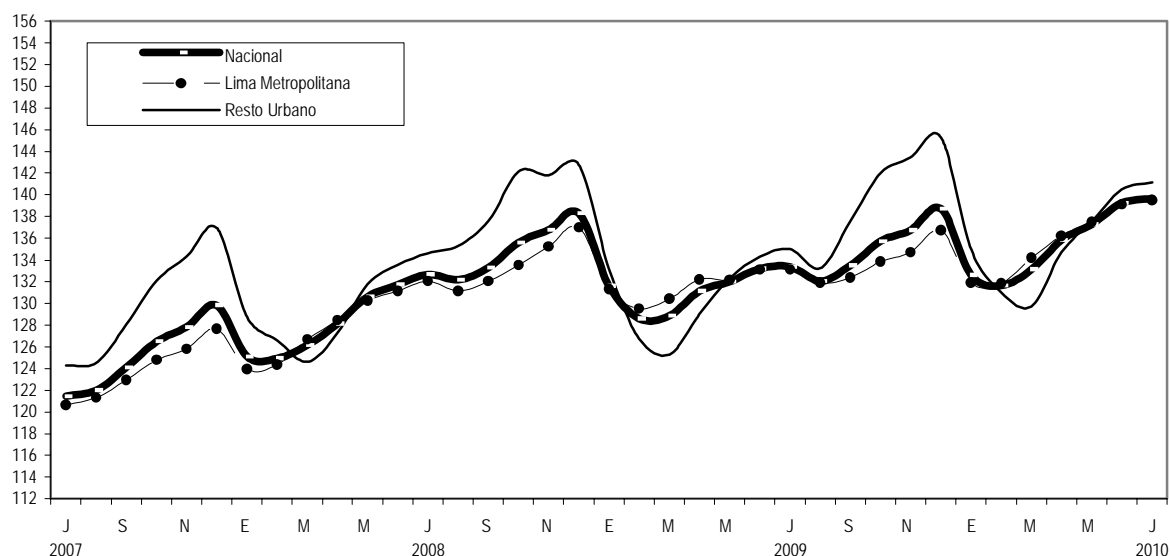

4.1.2.04 Perú Urbano, variación mensual del índice de empleo, según principales ciudades: 2009-2010

Principales ciudades	2009						2010 (P)						
	Jul	Ago	Set	Oct	Nov	Dic	Ene	Feb	Mar	Abr	May	Jun	Jul
	Variación porcentual respecto al mes anterior												
Nacional	0,1	-1,0	1,1	1,7	0,7	1,4	-4,4	-0,7	1,2	2,0	1,0	1,4	0,3
Lima Metropolitana	0,0	-0,9	0,4	1,1	0,6	1,5	-3,5	-0,1	1,8	1,5	0,9	1,2	0,3
Resto urbano	0,5	-1,3	3,2	3,2	1,0	1,3	-7,1	-3,0	-1,0	3,8	2,1	2,2	0,5
Huancayo	-0,3	-2,9	-3,4	8,3	0,7	0,0	-11,4	-9,7	5,8	9,4	8,4	0,2	1,1
Arequipa	0,4	-0,8	1,4	1,7	-0,8	0,5	-4,5	-0,3	2,1	4,6	0,9	1,2	0,9
Chimbote	-1,9	-10,8	-6,5	4,3	1,4	9,5	-4,5	-10,6	-1,9	-0,4	4,0	10,5	-0,2
Piura	6,6	3,1	0,8	2,3	6,1	-2,5	-8,2	-10,2	1,4	1,0	7,0	2,3	2,9
Cusco	-0,1	0,0	0,3	0,6	0,7	-0,5	-7,6	-5,6	6,4	5,7	1,4	0,9	-1,0
Trujillo	-0,6	0,4	1,4	1,8	1,3	2,9	-9,8	0,7	0,3	2,3	0,7	1,9	0,3
Ica	3,7	-1,9	28,0	12,1	-4,4	2,8	-3,3	-3,4	-26,4	0,0	4,3	5,0	-1,8
Iquitos	1,6	-0,5	1,5	-0,9	-0,4	0,2	-2,4	-1,3	1,4	0,7	0,7	1,4	1,1
Chiclayo	-0,8	-2,0	-0,8	1,1	3,6	-0,6	-4,0	-1,4	1,2	2,9	-0,9	1,0	0,3
Puno - Juliaca	0,6	-13,6	8,0	5,4	0,8	0,7	-24,4	-2,2	7,1	23,6	5,0	4,3	2,6
Tarapoto	-2,3	-0,6	-3,5	3,6	0,3	-0,9	-5,3	-4,1	4,1	3,7	2,5	0,9	1,7
Tacna	-4,7	4,4	0,5	0,2	0,6	0,5	-10,6	-0,5	5,4	8,7	-1,7	-1,8	4,7
Pucallpa	1,4	0,3	2,3	-1,5	-0,3	-0,7	-6,9	0,4	-4,2	6,1	1,1	1,2	0,0
Cajamarca	-1,4	-0,9	-0,6	2,7	1,1	1,7	-9,9	0,3	2,2	5,6	1,5	1,6	1,6
Paita	7,6	3,6	-7,8	-5,1	10,1	0,8	-7,3	1,1	10,2	0,3	4,0	10,5	-5,9
Pisco	9,7	-4,7	0,2	8,3	3,4	5,3	-11,2	-7,8	-0,2	-1,8	1,3	7,1	3,4
Chincha	-1,6	1,2	20,7	6,7	0,7	-1,6	-8,7	-5,9	-8,2	12,7	1,9	-2,9	-1,3
Huaraz	2,3	0,4	-1,7	2,1	2,2	2,0	-9,6	-5,6	2,7	10,2	1,5	1,7	1,3
Sullana	-2,3	-1,9	-3,1	9,3	6,9	11,6	-0,2	-6,2	-0,4	-4,7	-1,0	1,2	3,2
Talara	1,2	-1,0	1,0	1,0	0,6	0,8	-4,0	1,0	3,7	0,6	3,2	-0,8	2,3
Ayacucho	-5,9	-1,1	11,8	-0,1	0,7	0,2	-23,0	-5,0	14,6	12,0	0,9	1,9	1,0
Huánuco	0,3	-10,4	14,4	0,5	0,4	0,9	-29,4	3,5	14,3	7,2	16,8	2,6	1,3
Puerto Maldonado	0,3	3,5	3,0	-0,5	-6,9	-0,3	-12,0	-5,5	5,1	7,8	8,9	0,1	-1,6
Cerro de Pasco	-1,4	2,1	1,6	0,9	1,0	1,5	-1,9	0,5	0,2	1,8	0,3	1,8	1,4
Chachapoyas	-4,6	-2,8	0,0	3,7	-2,9	1,3	-5,9	-6,8	2,0	6,4	-4,0	5,6	2,0
Huancavelica	-1,1	3,5	0,7	1,4	-1,0	1,0	-7,8	-11,4	1,5	7,1	2,2	0,3	1,7
Moquegua	4,0	-3,3	-21,9	34,6	-0,1	-1,4	-7,7	-27,0	17,8	-0,3	24,4	-1,8	-1,3
Tumbes	-0,3	-4,1	-1,9	2,1	-0,5	0,5	-6,6	-2,0	-3,4	7,9	-4,0	1,2	1,6
Abancay	-0,8	-0,6	5,1	2,4	3,7	-1,1	-11,5	-6,8	3,8	5,8	3,7	2,1	0,5
	Variación porcentual respecto a similar mes del año anterior												
Nacional	0,5	-0,1	0,1	0,1	0,0	0,3	0,8	2,4	3,3	3,6	4,0	4,5	4,7
Lima Metropolitana	0,8	0,6	0,2	0,2	-0,4	-0,2	0,5	1,8	2,9	3,0	4,0	4,5	4,8
Resto urbano	0,3	-1,5	0,0	-0,1	1,1	1,8	1,3	3,3	3,5	4,4	3,9	4,6	4,5
Huancayo	4,1	-0,1	2,5	-0,3	0,1	0,1	0,0	2,6	2,9	2,0	3,2	2,7	4,2
Arequipa	1,2	0,5	1,7	2,5	1,0	2,5	3,7	4,2	6,8	7,5	6,5	6,4	7,0
Chimbote	-0,2	-8,2	-8,8	-5,3	-8,8	-5,5	-4,0	-11,8	-16,7	-15,0	-20,8	-9,1	-7,5
Piura	8,0	4,6	5,3	4,2	11,3	8,5	6,6	5,1	4,0	1,9	6,1	8,3	4,6
Cusco	3,9	4,5	4,2	3,2	3,2	5,6	-0,5	-3,3	-0,2	0,8	4,6	1,3	0,4
Trujillo	3,6	1,8	2,9	2,1	3,1	5,1	4,7	10,3	7,7	4,2	3,3	2,6	3,6
Ica	-1,5	-7,0	-0,7	1,7	1,6	-2,7	1,1	7,2	3,4	11,4	11,9	8,0	2,3
Iquitos	-6,6	-7,1	-6,3	-6,7	-7,3	-7,0	-6,7	-1,6	-1,2	-0,3	0,7	1,9	1,5
Chiclayo	3,2	0,6	-0,4	-4,2	-0,5	1,0	-0,5	2,0	1,1	2,1	-0,7	-1,0	0,0
Puno - Juliaca	9,7	6,8	6,7	8,4	3,0	3,5	2,6	5,1	8,5	6,7	7,1	7,7	9,8
Tarapoto	8,9	7,5	7,5	6,0	5,8	5,4	2,6	-1,0	0,6	0,7	-2,4	-2,3	1,8
Tacna	0,7	8,5	6,0	3,3	1,8	2,8	6,1	6,9	2,4	4,7	3,5	-0,3	9,6
Pucallpa	-4,6	-3,8	-3,5	-6,0	-6,1	-3,9	-4,9	5,4	-2,0	3,7	-1,5	-1,4	-2,8
Cajamarca	-9,6	-10,3	-9,6	-9,2	-8,5	-6,8	-4,9	1,0	2,9	4,4	1,9	3,1	6,1
Paita	-2,4	0,7	-5,4	-9,4	0,5	9,5	6,5	4,3	14,4	5,8	15,2	28,9	12,7
Pisco	-0,3	-8,1	-3,1	4,2	9,0	6,1	2,7	5,4	9,5	4,0	-1,2	7,3	1,2
Chincha	-6,4	-6,9	2,9	1,5	4,2	1,1	-7,1	-6,0	-5,3	12,4	12,5	11,8	12,2
Huaraz	1,4	1,5	7,8	4,7	4,0	4,6	0,9	10,0	9,2	9,2	8,1	7,0	6,0
Sullana	-19,8	-18,5	-15,2	-7,1	-2,1	6,8	14,4	12,4	16,2	10,9	9,0	7,8	13,9
Talara	-1,3	-2,5	-2,4	-1,8	1,4	0,3	0,1	3,0	6,2	5,9	7,8	7,3	8,3
Ayacucho	6,1	2,5	26,4	16,7	17,6	15,9	2,8	17,3	7,6	-0,8	-0,1	1,2	8,7
Huánuco	8,0	9,9	11,2	7,4	8,0	7,7	3,8	8,3	11,8	-0,3	13,1	12,3	13,3
Puerto Maldonado	-13,0	-13,0	-9,0	-5,8	-13,7	-0,7	-5,3	-6,3	-1,2	1,5	13,4	1,4	-0,5
Cerro de Pasco	-12,6	-11,0	-10,3	-9,4	0,4	2,9	3,9	6,3	13,1	9,7	11,4	8,7	11,7
Chachapoyas	1,3	-2,1	-2,8	2,2	6,0	-0,1	8,5	3,7	2,3	-2,8	-10,5	-8,6	-2,3
Huancavelica	3,9	6,7	7,8	5,8	3,4	5,8	21,6	24,9	30,8	-5,0	-4,1	-4,8	-2,1
Moquegua	25,2	69,9	-5,3	21,9	19,2	15,9	88,8	28,8	22,8	-2,4	9,0	0,7	-4,5
Tumbes	9,7	4,3	3,3	6,2	5,2	5,2	5,1	4,0	-0,2	1,6	-5,4	-11,3	-9,6
Abancay	7,9	14,9	-0,5	1,2	5,2	10,4	8,2	41,8	31,1	23,9	16,9	4,3	5,7

Nota: Las variaciones corresponden a la evolución del empleo en empresas de 10 y más trabajadores del sector privado.

Fuente: SNE - Ministerio de Trabajo y Promoción del Empleo (MTPE) - Encuesta Nacional de Variación Mensual del Empleo.

4.1.2.05 Perú Urbano, variación mensual del índice de empleo, por sector económico, según principales ciudades: julio 2010

Principales ciudades	Total	Actividades extractivas 1/	Industria	Comercio	Transporte, almacenamiento y comunicaciones	Servicios 2/
	Variación porcentual respecto al mes anterior					
Nacional	0,3	0,5	0,2	0,6	0,0	0,3
Lima Metropolitana	0,3	0,3	0,5	0,7	-1,0	0,2
Resto urbano	0,5	0,6	-0,7	0,4	3,5	0,7
Huancayo	1,1	0,0	4,0	1,6	0,9	0,8
Arequipa	0,9	0,1	1,9	2,5	-1,1	0,4
Chimbote	-0,2	-25,1	-2,5	-0,2	48,8	0,9
Piura	2,9	14,8	8,4	1,3	0,4	0,0
Cusco	-1,0	-	3,2	-0,6	7,8	-2,7
Trujillo	0,3	-1,3	0,9	-0,5	1,5	0,6
Ica	-1,8	1,5	-12,0	-1,5	2,6	3,2
Iquitos	1,1	1,2	3,4	-1,0	0,4	1,2
Chiclayo	0,3	3,5	1,4	-0,9	0,4	-0,4
Puno - Juliaca	2,6	-1,8	-1,9	0,7	1,7	3,6
Tarapoto	1,7	-1,8	2,8	3,0	3,2	1,5
Tacna	4,7	29,7	3,5	0,4	-0,9	7,6
Pucallpa	0,0	7,7	-1,3	0,1	0,0	-1,5
Cajamarca	1,6	1,7	0,8	-0,2	0,2	2,3
Paíta	-5,9	-1,4	-7,1	3,8	-1,3	-0,2
Pisco	3,4	2,2	1,2	-2,3	49,4	1,3
Chincha	-1,3	-1,3	-1,7	0,0	1,7	0,9
Huaraz	1,3	-2,0	15,4	0,6	-0,3	3,5
Sullana	3,2	10,8	0,3	-0,2	0,7	3,0
Talara	2,3	0,8	7,1	-0,4	7,9	-0,1
Ayacucho	1,0	-	0,0	5,5	1,4	0,5
Huánuco	1,3	-	-2,2	1,3	2,0	1,2
Puerto Maldonado	-1,6	1,1	2,4	0,6	-1,4	-4,5
Cerro de Pasco	1,4	2,8	-1,6	0,0	9,3	-1,8
Chachapoyas	2,0	-	0,0	-	0,0	2,7
Huancavelica	1,7	28,6	-	-7,7	-	1,5
Moquegua	-1,3	-22,7	-2,7	1,6	1,9	1,9
Tumbes	1,6	5,6	-	0,0	1,8	0,4
Abancay	0,5	-	-	6,1	30,0	0,0
	Variación porcentual respecto a similar mes del año anterior					
Nacional	4,7	11,9	3,7	6,5	0,7	4,2
Lima Metropolitana	4,8	20,7	4,1	7,1	-0,3	4,5
Resto urbano	4,5	6,7	3,0	4,1	3,9	4,4
Huancayo	4,2	-10,0	10,1	1,4	8,7	4,3
Arequipa	7,0	13,7	9,0	5,5	4,2	6,0
Chimbote	-7,5	-33,0	-12,7	-1,3	-14,2	8,6
Piura	4,6	-30,1	-1,9	8,9	11,0	7,9
Cusco	0,4	-	-2,6	4,8	8,8	-1,6
Trujillo	3,6	13,6	8,5	4,6	1,1	-2,8
Ica	2,3	2,4	-0,5	-0,9	-0,6	10,6
Iquitos	1,5	2,0	1,6	-0,4	-3,1	4,3
Chiclayo	0,0	-2,0	-11,2	1,8	4,6	8,6
Puno - Juliaca	9,8	-8,3	-0,8	10,8	6,3	12,5
Tarapoto	1,8	-8,2	6,1	7,6	3,4	0,2
Tacna	9,6	9,5	4,8	12,7	2,1	13,3
Pucallpa	-2,8	-36,3	4,0	4,8	22,7	-0,2
Cajamarca	6,1	9,5	14,5	1,3	4,0	4,1
Paíta	12,7	-9,0	13,1	28,5	18,2	-1,8
Pisco	1,2	-25,3	13,1	-2,1	113,1	-32,5
Chincha	12,2	25,8	6,6	4,7	-7,2	6,1
Huaraz	6,0	-2,9	25,0	12,7	-0,1	8,8
Sullana	13,9	5,9	32,4	7,2	-0,8	13,1
Talara	8,3	11,0	13,5	-8,7	7,3	4,4
Ayacucho	8,7	-	-26,4	7,3	-5,2	10,2
Huánuco	13,3	-	4,8	12,5	-0,4	16,7
Puerto Maldonado	-0,5	12,4	28,3	-48,4	-5,9	-1,7
Cerro de Pasco	11,7	10,3	-71,0	-4,5	52,0	23,3
Chachapoyas	-2,3	-	10,0	-	3,7	-2,1
Huancavelica	-2,1	-	-	-7,7	-	-0,3
Moquegua	-4,5	-29,2	-6,5	5,5	-10,8	-2,2
Tumbes	-9,6	-6,2	-	-0,4	-3,4	-14,5
Abancay	5,7	-	-	-9,3	8,3	5,8

Nota: Las variaciones corresponden a la evolución del empleo en empresas de 10 y más trabajadores del sector privado.

1/ Comprende agricultura, pesca y minería.

2/ Incluye servicios prestados a empresas, restaurantes y hoteles, establecimientos financieros, enseñanza, servicios sociales y comunales; y electricidad, gas y agua.

Fuente: SNE - Ministerio de Trabajo y Promoción del Empleo (MTPE) - Encuesta Nacional de Variación Mensual del Empleo.

4.1.2.06 Lima Metropolitana, índice de empleo mensual, según rama y subrama económica: 2009-2010

Rama y subrama económica	2009						2010 (P)						
	Jul	Ago	Set	Oct	Nov	Dic	Ene	Feb	Mar	Abr	May	Jun	Jul
	Base mayo 2004 = 100												
Índice global 1/	141,3	139,9	140,9	143,4	144,4	146,8	143,5	142,0	143,4	147,0	148,8	151,2	151,7
Manufactura	119,0	118,1	119,2	120,3	121,0	123,1	121,9	122,4	123,6	123,9	125,0	127,4	128,1
Producción de alimentos, bebida y tabaco	130,9	129,2	129,3	133,6	136,5	141,1	137,4	132,2	129,9	130,5	130,9	137,8	138,2
Textiles, confección e industria de cuero	99,0	98,3	100,0	99,9	99,6	99,9	97,9	100,3	102,0	101,2	103,6	105,4	106,5
Industria maderera, fabricación de papel 2/	121,5	121,1	123,3	124,9	125,7	128,4	129,1	131,7	134,5	131,6	129,6	130,6	130,7
Fabricación de sustancias químicas	136,2	135,8	136,7	137,6	137,4	139,1	140,4	140,5	141,6	143,1	143,7	145,2	145,5
Productos minerales, industria metálica y no metálica	145,2	144,6	145,0	144,6	145,8	148,2	148,0	149,4	151,3	154,9	156,1	158,5	159,9
Fabricación de maquinaria y equipo	132,7	130,2	131,3	132,5	133,6	138,7	139,2	140,2	144,5	146,6	147,7	146,6	147,5
Comercio	163,8	163,7	164,9	165,1	166,7	169,7	175,0	170,5	170,5	169,6	172,0	174,7	175,5
Comercio al por mayor	142,5	142,8	145,3	145,0	145,5	146,4	146,4	147,3	147,6	148,4	149,5	150,4	154,0
Comercio al por menor	173,7	173,2	173,8	174,2	176,3	180,5	188,5	181,3	181,0	179,3	182,3	186,0	185,3
Servicios	152,5	150,3	151,1	155,6	156,6	159,0	150,7	148,6	150,8	158,7	160,9	163,2	163,5
Restaurantes y hoteles	173,1	174,4	174,0	176,5	172,1	175,7	190,2	190,5	193,0	191,4	192,6	194,0	197,6
Establecimientos financieros	183,4	182,1	181,9	181,8	182,0	182,7	181,3	180,4	181,2	181,7	182,1	182,5	183,8
Seguros	153,3	154,7	156,6	158,6	158,7	159,8	160,9	160,5	163,7	163,2	163,0	164,8	162,5
Bienes inmuebles y servicios a empresas 3/	154,0	158,2	157,9	160,7	162,8	169,0	166,5	168,6	172,0	173,8	173,1	174,9	172,4
Servicios de saneamiento y sociales	147,5	138,7	140,7	150,0	152,2	152,9	130,2	123,0	124,9	145,2	151,3	155,7	157,2
Servicios de diversión y esparcimiento	104,2	105,3	104,8	104,7	105,4	107,4	107,8	109,0	110,5	109,0	108,2	109,0	110,3
Servicios personales	205,2	209,1	217,5	223,2	207,5	214,8	206,7	204,8	205,9	212,3	211,4	204,0	207,8

Nota: Los índices corresponden a la evolución del empleo en empresas de 100 y más trabajadores del sector privado.

1/ Comprende los sectores manufactura, comercio y servicios.

2/ Incluye edición e imprenta.

3/ Incluye dotación de personal.

Fuente: SNE - Ministerio de Trabajo y Promoción del Empleo (MTPE) - Encuesta Nacional de Variación Mensual del Empleo.

Lima Metropolitana, índice de empleo: 2005-2010
(Base: mayo 2004 = 100)

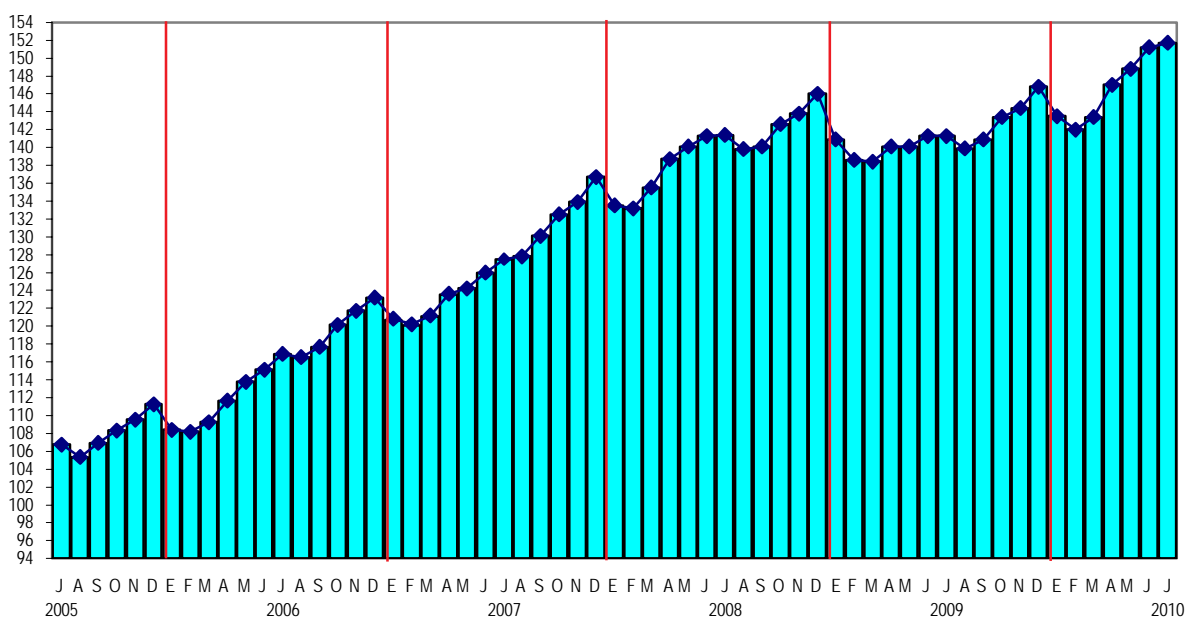

4.1.2.07 Lima Metropolitana, variación mensual del índice de empleo, según rama y subrama económica: 2009-2010

Rama y subrama económica	2009						2010 (P)						
	Jul	Ago	Set	Oct	Nov	Dic	Ene	Feb	Mar	Abr	May	Jun	Jul
	Variación porcentual respecto al mes anterior												
Índice global 1/	0,0	-1,0	0,7	1,8	0,7	1,7	-2,2	-1,1	1,0	2,5	1,2	1,6	0,4
Manufactura	0,0	-0,8	1,0	0,9	0,5	1,7	-0,9	0,3	1,0	0,2	0,9	1,9	0,6
Producción de alimentos, bebida y tabaco	-3,8	-1,3	0,0	3,4	2,1	3,4	-2,6	-3,8	-1,7	0,5	0,3	5,3	0,3
Textiles, confección e industria de cuero	3,4	-0,7	1,7	-0,1	-0,3	0,2	-2,0	2,5	1,6	-0,7	2,3	1,8	1,0
Industria de la maderera, fabricación de papel	-1,1	-0,3	1,8	1,3	0,6	2,2	0,5	1,9	2,1	-2,1	-1,5	0,8	0,1
Fabricación de sustancias químicas	-0,3	-0,3	0,7	0,6	-0,2	1,3	1,0	0,1	0,8	1,1	0,4	1,0	0,3
Productos minerales, industria metálica y no metálica	-0,5	-0,4	0,2	-0,2	0,8	1,7	-0,1	0,9	1,3	2,4	0,8	1,5	0,8
Fabricación de maquinaria y equipo	-1,4	-1,9	0,9	0,9	0,8	3,8	0,4	0,7	3,1	1,5	0,7	-0,8	0,6
Comercio	0,1	-0,1	0,8	0,1	0,9	1,8	3,1	-2,5	0,0	-0,5	1,4	1,6	0,5
Comercio al por mayor	0,6	0,2	1,8	-0,2	0,3	0,6	0,0	0,6	0,2	0,5	0,7	0,6	2,4
Comercio al por menor	-0,2	-0,3	0,4	0,2	1,2	2,4	4,4	-3,8	-0,1	-1,0	1,7	2,0	-0,3
Servicios	0,0	-1,4	0,5	3,0	0,6	1,6	-5,2	-1,4	1,5	5,2	1,3	1,5	0,2
Restaurantes y hoteles	0,3	0,8	-0,2	1,4	-2,5	2,1	8,3	0,2	1,3	-0,9	0,6	0,8	1,8
Establecimientos financieros	0,2	-0,7	-0,1	-0,1	0,1	0,4	-0,7	-0,5	0,5	0,2	0,3	0,2	0,7
Seguros	0,3	0,9	1,3	1,3	0,1	0,7	0,7	-0,2	2,0	-0,3	-0,1	1,1	-1,4
Bienes inmuebles y servicios a empresas 2/	-0,5	2,8	-0,2	1,7	1,3	3,8	-1,5	1,3	2,0	1,1	-0,4	1,0	-1,4
Servicios de saneamiento y sociales	-0,2	-5,9	1,5	6,6	1,5	0,4	-14,8	-5,5	1,6	16,2	4,2	2,9	0,9
Servicios de diversión y esparcimiento	1,4	1,1	-0,5	-0,1	0,7	1,9	0,4	1,1	1,4	-1,3	-0,7	0,7	1,2
Servicios personales	-0,4	1,9	4,0	2,6	-7,0	3,6	-3,8	-0,9	0,5	3,1	-0,4	-3,5	1,9
	Variación porcentual respecto a similar mes del año anterior												
Índice global 1/	-0,1	0,1	0,6	0,6	0,4	0,5	1,8	2,4	3,6	4,9	6,2	7,0	7,4
Manufactura	-8,7	-8,2	-6,6	-6,2	-6,1	-5,0	-2,1	0,3	2,3	4,4	5,5	7,0	7,6
Producción de alimentos, bebida y tabaco	0,5	-0,1	-0,7	0,4	0,2	-1,3	4,0	1,6	-0,7	1,9	-2,5	1,3	5,6
Textiles, confección e industria de cuero	-20,5	-17,5	-13,3	-12,7	-12,3	-10,5	-7,3	-1,8	3,4	4,6	8,3	10,1	7,5
Industria de la maderera, fabricación de papel	-2,5	-3,6	-2,6	-2,8	-4,7	-3,6	-1,9	0,1	2,8	3,8	4,5	6,3	7,5
Fabricación de sustancias químicas	2,1	0,3	0,9	0,7	0,5	0,1	0,8	1,8	2,3	4,6	5,5	6,3	6,9
Productos minerales, industria metálica y no metálica	-4,1	-5,5	-6,0	-6,9	-5,6	-3,1	-1,8	0,9	2,7	4,7	6,4	8,7	10,1
Fabricación de maquinaria y equipo	-5,8	-8,5	-9,2	-9,0	-8,5	-5,0	-1,8	2,4	4,3	8,1	11,9	9,0	11,2
Comercio	5,3	6,7	6,7	5,4	5,2	1,6	3,3	2,4	2,9	3,7	5,9	6,7	7,1
Comercio al por mayor	5,8	5,1	5,4	4,7	5,6	6,4	7,8	5,0	3,9	4,8	5,6	6,2	8,1
Comercio al por menor	5,0	7,3	7,2	5,7	5,0	-0,4	1,4	1,2	2,5	3,2	6,0	6,9	6,7
Servicios	4,5	4,0	3,7	3,7	3,3	4,1	4,2	4,1	4,9	5,7	6,7	7,0	7,3
Restaurantes y hoteles	9,4	9,4	6,7	7,2	2,9	2,4	10,9	8,2	12,1	11,2	12,3	12,4	14,1
Establecimientos financieros	11,8	9,5	7,5	6,2	3,0	2,1	1,7	0,1	-0,8	-0,6	-0,6	-0,2	0,2
Seguros	-7,2	-6,5	-5,7	-3,9	-3,6	-1,4	0,0	4,0	7,3	6,8	6,8	7,8	6,0
Bienes inmuebles y servicios a empresas 2/	-4,9	-4,0	-3,9	-4,2	-2,0	0,7	0,5	3,9	8,2	10,1	12,4	13,0	12,0
Servicios de saneamiento y sociales	9,5	8,7	8,5	8,7	8,5	8,9	7,0	4,3	2,2	3,6	4,9	5,4	6,6
Servicios de diversión y esparcimiento	2,0	2,1	3,1	3,1	2,2	3,9	6,9	7,6	7,9	7,9	7,3	6,1	5,8
Servicios personales	4,5	2,3	8,1	14,9	5,4	7,1	4,0	1,3	-1,5	1,2	3,5	-1,0	1,3

1/ Comprende los sectores manufactura, comercio y servicios.

2/ Incluye dotación de personal.

Fuente: SNE - Ministerio de Trabajo y Promoción del Empleo (MTPE) - Encuesta Nacional de Variación Mensual del Empleo.

4.2.- Ingreso

4.2.1.- Remuneración Mínima Vital

4.2.1.01 Remuneración mínima vital a nivel nacional: 2008-2010

Año y mes	Nominal			Índice real (Año base 1994 = 100,0)			
	Nuevos soles (S/.)		Dólares (US \$)	Número	Variación porcentual		
	Mensual	Diaria			Respecto al mes anterior	Respecto al mismo mes del año anterior	Respecto a similar periodo acumulado del año anterior
2008							
Setiembre	550,00	18,33	185,44	248,7	-0,6	3,6	4,3
Octubre	550,00	18,33	178,85	247,2	-0,6	-2,6	3,6
Noviembre	550,00	18,33	177,88	246,5	-0,3	-2,8	3,0
Diciembre	550,00	18,33	176,63	245,6	-0,4	-2,7	2,5
2009							
Enero	550,00	18,33	174,54	245,3	-0,1	-6,1	-6,1
Febrero	550,00	18,33	169,96	245,5	0,1	-5,2	-5,7
Marzo	550,00	18,33	173,24	244,6	-0,4	-4,6	-5,3
Abril	550,00	18,33	178,28	244,6	0,0	-4,4	-5,1
Mayo	550,00	18,33	183,70	244,7	0,0	-4,0	-4,9
Junio	550,00	18,33	183,92	245,5	0,3	-3,0	-4,6
Julio	550,00	18,33	182,57	245,1	-0,2	-2,6	-4,3
Agosto	550,00	18,33	186,41	245,6	0,2	-1,8	-4,0
Setiembre	550,00	18,33	189,03	245,8	0,1	-1,2	-3,7
Octubre	550,00	18,33	191,52	245,5	-0,1	-0,7	-3,4
Noviembre	550,00	18,33	190,67	245,8	0,1	-0,3	-3,1
Diciembre	550,00	18,33	191,14	245,0	-0,3	-0,2	-2,9
2010							
Enero	550,00	18,33	192,55	244,3	-0,3	-0,4	-0,4
Febrero	550,00	18,33	192,71	243,5	-0,3	-0,8	-0,6
Marzo	550,00	18,33	193,71	242,8	-0,3	-0,7	-0,7
Abril	550,00	18,33	193,67	242,7	0,0	-0,8	-0,7
Mayo	550,00	18,33	193,29	242,2	-0,2	-1,0	-0,8
Junio	550,00	18,33	193,80	241,5	-0,3	-1,6	-0,9
Julio	550,00	18,33	194,84	240,7	-0,4	-1,8	-1,0
Agosto	550,00	18,33	196,29	240,0	-0,3	-2,3	-1,2
Setiembre	550,00	18,33	197,09	240,1	0,0	-2,3	-1,3

Nota: Mediante el Decreto Supremo N° 022-2007-TR del 29/09/2007 se incrementó a partir del 01 de octubre de 2007 y el 01 de enero de 2008. Fuente: SNE - Ministerio de Trabajo y Promoción del Empleo (MTPE). Instituto Nacional de Estadística e Informática (INEI).

Remuneración mínima vital real nacional: 2005-2010
(Índice año base 1994 = 100)

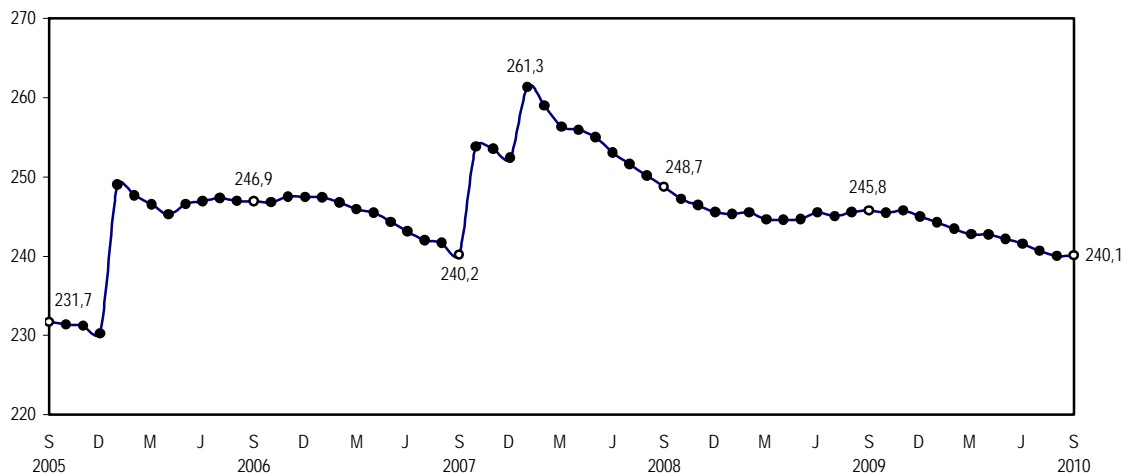

4.2.2.- Remuneraciones en el Gobierno General

4.2.2.01 Remuneraciones en el gobierno general: 2008-2010

Año y mes	Nominal			Índice real (Año base 1994 = 100,0)			
	Nuevos soles (S/.)		Dólares (US \$)	Número	Variación porcentual		
	Mensual	Diaria			Respecto al mes anterior	Respecto al mismo mes del año anterior	Respecto a similar periodo acumulado del año anterior
2008							
Setiembre	1 032,95	34,43	348,28	125,4	-0,6	-3,3	-1,6
Octubre	1 032,95	34,43	335,90	124,7	-0,6	-3,6	-1,8
Noviembre	1 032,95	34,43	334,08	124,3	-0,3	-3,7	-2,0
Diciembre	1 041,40	34,71	334,45	124,9	0,5	-3,7	-2,1
2009							
Enero	1 048,31	34,94	332,68	125,6	0,6	-4,7	-4,7
Febrero	1 054,45	35,15	325,84	126,4	0,7	-3,2	-4,0
Marzo	1 054,45	35,15	332,13	125,9	-0,4	-2,6	-3,5
Abril	1 055,12	35,17	342,01	126,0	0,0	-2,4	-3,2
Mayo	1 055,12	35,17	352,40	126,0	0,0	-2,0	-3,0
Junio	1 055,12	35,17	352,83	126,5	0,3	-0,9	-2,6
Julio	1 055,12	35,17	350,25	126,2	-0,2	-0,5	-2,3
Agosto	1 055,12	35,17	357,60	126,5	0,2	0,3	-2,0
Setiembre	1 055,12	35,17	362,63	126,6	0,1	0,9	-1,7
Octubre	1 055,12	35,17	367,41	126,5	-0,1	1,4	-1,4
Noviembre	1 055,12	35,17	365,79	126,6	0,1	1,9	-1,1
Diciembre	1 055,12	35,17	366,68	126,2	-0,3	1,1	-0,9
2010							
Enero	1 055,12	35,17	369,38	125,8	-0,3	0,2	0,2
Febrero	1 055,12	35,17	369,70	125,4	-0,3	-0,8	-0,3
Marzo	1 055,12	35,17	371,61	125,1	-0,3	-0,7	-0,4
Abril	1 061,33	35,38	373,73	125,8	0,6	-0,2	-0,4
Mayo	1 061,33	35,38	372,99	125,5	-0,2	-0,5	-0,4
Junio	1 061,33	35,38	373,97	125,2	-0,3	-1,0	-0,5
Julio	1 061,33	35,38	375,98	124,7	-0,4	-1,2	-0,6
Agosto	1 067,55	35,58	380,99	125,1	0,3	-1,1	-0,7
Setiembre	1 067,55	35,58	382,55	125,1	0,0	-1,2	-0,7

Nota: A partir de enero 2008 según Ley N° 29142 (10/12/2007). Para diciembre 2008 por los Decretos Supremos N° 145-2008-EF(06/12/2008) y N° 149-2008-EF(09/12/2008). En enero 2009 en conformidad con el Decreto Supremo N° 008-2009-EF (16/01/2009), en febrero 2009 por el Decreto de Urgencia N° 013-2009-EF del 30 de enero de 2009, desde abril 2009 según Decreto Supremo N° 088-2009-EF (18-abr-2009). A partir de abril y agosto de 2010 de acuerdo con la Ley N° 29465 (08/12/2009).

Fuente: Sistema Estadístico Nacional (SEN) - Instituto Nacional de Estadística e Informática (INEI).

Remuneraciones reales del gobierno general: 2005-2010

(Índice año base 1994 = 100)

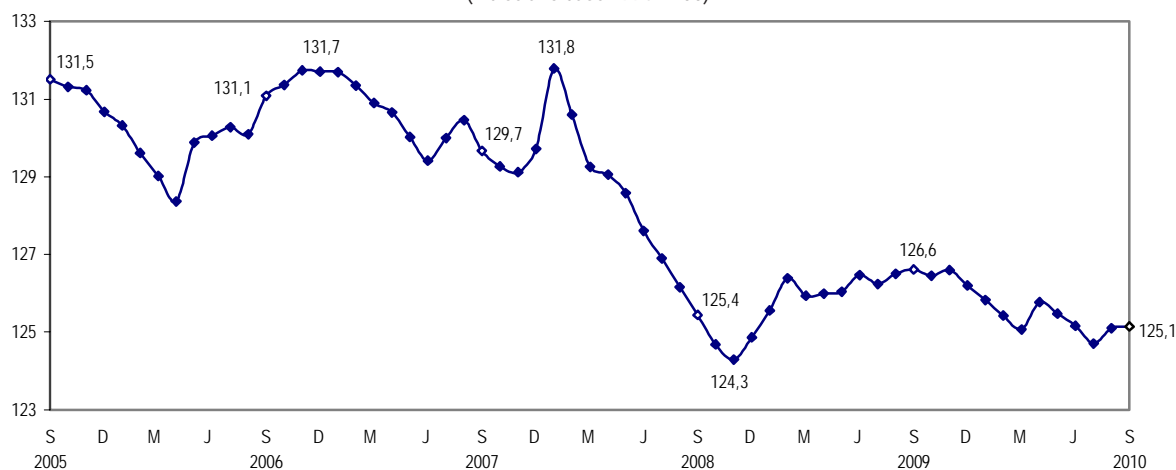

4.2.3.- Remuneraciones en el Sector Privado

4.2.3.01 Perú Urbano, ingreso promedio mensual de la población ocupada, por trimestre: 2008-2010

Concepto	2008			2009			2010		Var. % 1/	
	Abr-Jun	Jul-Set	Oct-Dic	Ene-Mar	Abr-Jun	Jul-Set	Oct-Dic	Ene-Mar		Abr-Jun
	(Nuevos soles)									
Total	1 026,0	1 052,2	1 019,4	1 070,3	1 081,3	1 129,7	1 093,9	1 119,6	1 049,5	-2,9
Por género										
Masculino	1 249,3	1 230,8	1 270,9	1 275,8	1 296,8	1 334,6	1 268,8	1 313,7	1 268,4	-2,2
Femenino	720,5	814,0	689,3	785,2	797,9	847,9	859,0	852,6	753,5	-5,6
Por grupos de edad										
De 14 a 24 años	567,5	565,3	587,0	596,9	629,0	618,0	642,6	621,4	571,6	-9,1
De 25 a 44 años	1 155,3	1 074,5	1 130,4	1 215,9	1 174,8	1 225,8	1 197,1	1 236,0	1 211,4	3,1
De 45 y más años	1 072,6	1 321,1	1 096,0	1 119,7	1 183,1	1 283,7	1 192,8	1 238,1	1 030,5	-12,9
Por nivel de educación										
Hasta primaria 2/	521,3	563,3	579,9	566,4	581,5	594,1	595,6	616,7	607,5	4,5
Secundaria	771,7	822,2	821,5	823,6	821,9	878,2	876,4	904,3	867,1	5,5
Superior	1 589,6	1 515,3	1 508,6	1 567,6	1 579,6	1 639,2	1 610,2	1 601,7	1 486,7	-5,9
Por tamaño de empresa										
De 1 a 10 trabajadores	713,7	726,5	745,9	732,1	753,0	779,7	746,1	779,6	771,8	2,5
De 11 a 50 trabajadores	1 156,0	1 199,0	1 075,9	1 165,7	1 197,5	1 400,5	1 364,3	1 457,1	1 184,6	-1,1
De 51 y más trabajadores	1 793,0	1 769,1	1 722,4	1 855,8	1 889,7	1 863,2	1 811,5	1 867,8	1 736,1	-8,1

Nota: Para el cálculo del ingreso promedio mensual se excluye a las personas con ingresos mayores a 25 000 nuevos soles mensuales.

1/ Trimestre Abr-Jun 10 respecto al trimestre Abr-Jun 09.

2/ Incluye inicial o sin nivel.

Fuente: INEI - Encuesta Nacional de Hogares.

Perú Urbano, ingreso promedio mensual de la población ocupada, por tamaño de empresa, según trimestre: 2008-2010

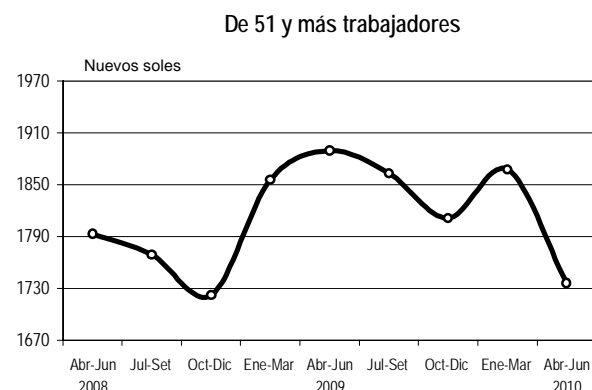
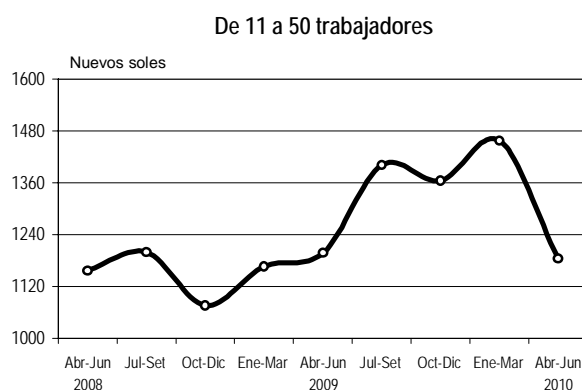
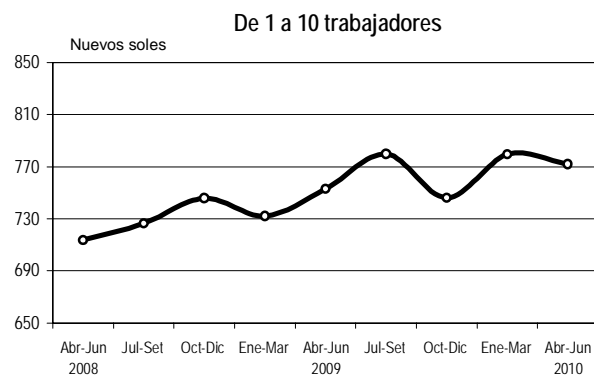
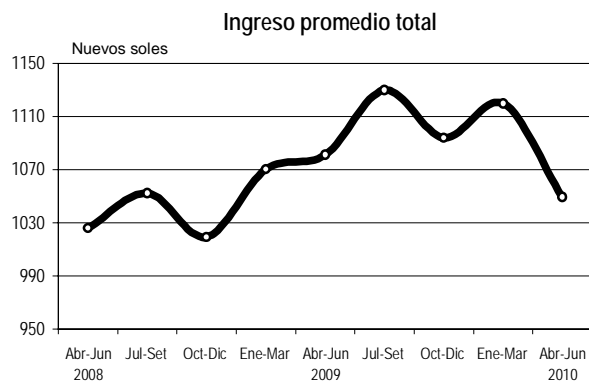

4.2.3.02 Lima Metropolitana, sueldos de los empleados del sector privado: 2007-2009

Periodo	Nominal		Real			
	Nuevos soles por mes (S/.)	US dólares por mes (US \$)	Nuevos soles de 1994 por mes (S/.)	Variación porcentual		
				Respecto al periodo anterior	Respecto a similar periodo del año anterior	Respecto a similar periodo acumulado del año anterior
2007						
Junio	2 354,32	742,69	1 331,96	-1,3	-1,1	-1,1
Diciembre	2 390,88	802,04	1 324,55	-0,6	-1,8	-1,5
2008						
Junio	2 433,14	841,33	1 302,25	-1,7	-2,2	-2,2
Diciembre	2 467,23	792,30	1 281,62	-1,6	-3,2	-2,7
2009						
Abril	2 507,34	812,75	1 297,14	1,2	-	-

Nota: Los sueldos promedios de los empleados, son determinados de acuerdo a los resultados de la Encuesta Nacional de Sueldos y Salarios, aplicada a empresas de 10 y más trabajadores del sector privado. Hasta diciembre 2008 la encuesta tuvo periodicidad semestral.

Los datos corresponden a la última información disponible.

Fuente: SNE - Ministerio de Trabajo y Promoción del Empleo (MTPE).

4.2.3.03 Lima Metropolitana, salarios de los obreros del sector privado: 2007-2009

Periodo	Nominal		Real			
	Nuevos soles por día (S/.)	US dólares por día (US \$)	Nuevos soles de 1994 por día (S/.)	Variación porcentual		
				Respecto al periodo anterior	Respecto a similar periodo del año anterior	Respecto a similar periodo acumulado del año anterior
2007						
Junio	33,48	10,56	18,94	0,7	-3,6	-3,6
Diciembre	33,99	11,40	18,83	-0,6	0,1	-1,8
2008						
Junio	36,32	12,56	19,44	3,2	2,6	2,6
Diciembre	36,86	11,84	19,15	-1,5	1,7	2,2
2009						
Abril	37,46	12,14	19,38	1,2	-	-

Nota: Los salarios promedios de los obreros, son determinados de acuerdo a los resultados de la Encuesta Nacional de Sueldos y Salarios, aplicada a empresas de 10 y más trabajadores del sector privado. Hasta diciembre 2008 la encuesta tuvo periodicidad semestral.

Los datos corresponden a la última información disponible.

Fuente: SNE - Ministerio de Trabajo y Promoción del Empleo (MTPE).

4.2.3.04 Lima Metropolitana, sueldos de los empleados por actividad económica: 2007-2009
(Nuevos soles por mes)

Periodo y negociación	Promedio general	Agri-cultura	Mine-ría	Manu-factura	Electric. Gas y Agua	Cons-trucción	Comer-cio	Establec. Finan. y Seg.	Transpor. Almac. Comunic.	Servi-cios 1/
2007										
Junio	2 354,32	2 870,75	5 377,49	2 432,11	4 244,54	2 240,48	2 241,36	2 905,24	2 504,13	2 133,09
Con Neg.	3 271,52	-	5 793,03	3 966,28	4 178,55	1 403,44	3 369,50	3 852,99	3 989,54	2 365,97
Sin Neg.	2 244,48	2 870,75	5 356,95	2 303,89	5 693,57	2 324,20	2 237,48	2 669,36	2 045,37	2 105,55
Diciembre	2 390,88	2 562,75	5 558,70	2 497,87	4 209,27	2 370,19	2 199,22	2 977,94	2 533,39	2 188,94
Con Neg.	3 302,04	-	6 026,46	3 766,49	4 142,11	1 437,77	3 644,83	3 719,67	3 980,88	2 447,65
Sin Neg.	2 285,00	2 562,75	5 538,71	2 385,94	5 656,26	2 459,56	2 194,55	2 779,13	2 080,28	2 159,33
2008										
Junio	2 433,14	3 017,92	5 716,30	2 574,54	4 453,02	2 542,15	2 199,12	3 079,06	2 516,93	2 226,39
Con Neg.	3 343,37	-	6 977,65	3 737,97	4 384,27	1 435,04	3 664,08	3 981,87	3 848,40	2 483,41
Sin Neg.	2 326,58	3 017,92	5 629,50	2 458,50	5 916,51	2 629,67	2 193,98	2 853,04	2 124,42	2 197,08
Diciembre	2 467,23	2 581,91	6 013,21	2 584,81	4 696,15	2 728,79	2 178,28	3 072,38	2 557,97	2 309,74
Con Neg.	3 253,86	-	6 377,43	3 721,62	4 655,72	1 603,21	2 056,15	4 004,68	3 903,53	2 497,92
Sin Neg.	2 367,62	2 581,91	5 986,80	2 475,92	5 610,59	2 803,60	2 184,70	2 840,72	2 162,08	2 288,81
2009										
Abril	2 507,34	2 789,45	6 304,31	2 542,54	4 834,49	2 805,40	2 222,12	3 139,50	2 603,23	2 351,98
Con Neg.	3 366,17	-	7 567,34	3 611,39	4 778,26	1 653,39	2 472,37	4 105,21	4 031,61	2 588,98
Sin Neg.	2 396,39	2 789,45	6 218,59	2 432,97	5 996,10	2 879,87	2 211,49	2 919,15	2 178,24	2 323,61

Con Neg. = Con negociación colectiva.

Sin Neg. = Sin negociación colectiva.

1/ No incluye Gobierno Central, Local y Regional.

Los datos corresponden a la última información disponible.

Fuente: SEN - Ministerio de Trabajo y Promoción del Empleo (MTPE).

4.2.3.05 Lima Metropolitana, salarios de los obreros, por actividad económica: 2007-2009
(Nuevos soles por día)

Periodo y negociación	Promedio general	Agri-cultura	Minería	Manu-factura	Electric. Gas y Agua	Cons-trucción	Comercio	Establec. Finan. y Seg.	Transpor. Almac. Comunic.	Servi-cios 1/
2007										
Junio	33,48	32,58	36,08	32,75	112,93	44,89	35,74	43,67	35,35	27,64
Con Neg.	46,53	29,78	31,41	50,09	112,93	39,89	59,26	-	35,16	32,89
Sin Neg.	30,39	32,74	42,88	29,21	-	47,97	30,30	43,67	35,37	26,46
Diciembre	33,99	34,19	39,31	33,50	117,14	41,74	38,33	46,26	37,92	28,77
Con Neg.	44,90	33,82	31,95	47,60	117,20	39,49	61,94	-	32,13	31,42
Sin Neg.	30,82	34,22	59,08	29,92	75,13	43,44	31,61	46,26	38,40	27,90
2008										
Junio	36,32	30,60	49,86	34,81	121,40	46,87	39,76	59,85	41,58	30,05
Con Neg.	45,73	36,99	33,41	47,63	121,40	41,16	72,96	-	55,66	31,15
Sin Neg.	33,59	26,06	64,11	31,31	-	49,20	32,30	59,85	40,68	29,72
Diciembre	36,86	31,76	57,29	35,55	107,45	48,46	41,67	67,35	37,34	31,15
Con Neg.	46,36	39,03	35,35	48,56	107,45	43,99	69,88	-	54,47	31,62
Sin Neg.	34,06	26,97	71,37	31,66	-	50,04	36,03	67,35	36,34	31,01
2009										
Abril	37,46	31,15	53,02	37,00	121,62	50,69	40,99	67,45	41,29	29,43
Con Neg.	47,06	37,98	34,60	49,25	121,62	42,33	69,10	-	57,90	32,78
Sin Neg.	34,50	27,00	70,35	33,19	-	54,98	35,00	67,45	40,10	28,51

Con Neg. = Con negociación colectiva.

Sin Neg. = Sin negociación colectiva.

1/ No incluye Gobierno Central, Local y Regional.

Los datos corresponden a la última información disponible.

Fuente: SEN - Ministerio de Trabajo y Promoción del Empleo (MTPE).

4.2.3.06 Lima Metropolitana, masa salarial principal, por año móvil: 2008-2010

Concepto	Periodo año móvil												Var. %	
	Oct 08- Set 09	Nov 08- Oct 09	Dic 08- Nov 09	Ene 09- Dic 09	Feb 09- Ene 10	Mar 09- Feb 10	Abr 09- Mar 10	May 09- Abr 10	Jun 09- May 10	Jul 09- Jun 10	Ago 09- Jul 10	Set 09- Ago 10		Oct 09- Set 10
	Masa salarial principal 2/ (Millones de nuevos soles)	49 377,9	49 719,2	50 248,2	50 947,6	51 531,4	51 688,4	52 325,8	52 423,1	52 314,2	52 984,7	53 076,4		53 213,4
Por género														
Masculino	32 655,0	32 850,4	33 083,5	33 441,7	33 913,7	33 906,2	34 338,6	34 492,5	34 269,9	34 693,5	34 796,8	34 901,4	34 696,0	6,3
Femenino	16 722,9	16 868,8	17 164,7	17 505,9	17 617,7	17 782,2	17 987,2	17 930,6	18 044,3	18 291,2	18 279,6	18 312,0	18 254,3	9,2
Por tamaño de empresa														
MYPE	28 138,6	28 368,8	28 724,6	29 107,2	29 503,4	29 900,5	30 075,2	30 284,2	30 478,8	30 761,1	31 100,0	31 334,8	31 548,2	12,1
De 1 a 10 trabajadores	22 325,0	22 536,9	22 890,4	23 236,6	23 641,5	23 920,5	24 091,7	24 276,3	24 489,0	24 744,5	25 003,5	25 218,5	25 459,3	14,0
De 11 a 50 trabajadores	5 813,7	5 831,9	5 834,2	5 870,6	5 861,9	5 980,0	5 983,6	6 007,9	5 989,8	6 016,6	6 096,5	6 116,2	6 088,9	4,7
No MYPE														
De 51 y más trabajadores	21 239,2	21 350,4	21 523,6	21 840,4	22 028,0	21 787,9	22 250,6	22 138,9	21 835,4	22 223,6	21 976,4	21 878,6	21 402,1	0,8

MYPE = Micro y Pequeña Empresa.

1/ Año móvil Oct 09-Set 10 respecto al año móvil Oct 08-Set 09.

2/ Total de remuneraciones acumuladas de los trabajadores de 14 años y más de edad asalariados e independientes, en su actividad principal (ingreso principal: monetario y en especie), durante un periodo de 12 meses, (año móvil).

Fuente: SNE - Instituto Nacional de Estadística e Informática (INEI) - Encuesta Permanente de Empleo en Hogares de Lima Metropolitana (EPE).

Lima Metropolitana, masa salarial principal, según año móvil: 2008-2010
(Millones de nuevos soles)

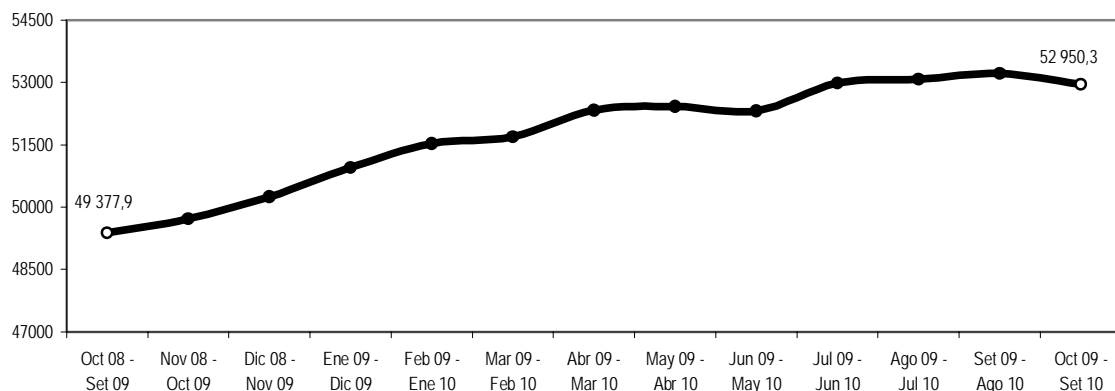

Lima Metropolitana, masa salarial principal por tamaño de empresa, según año móvil: 2008-2010
(Millones de nuevos soles)

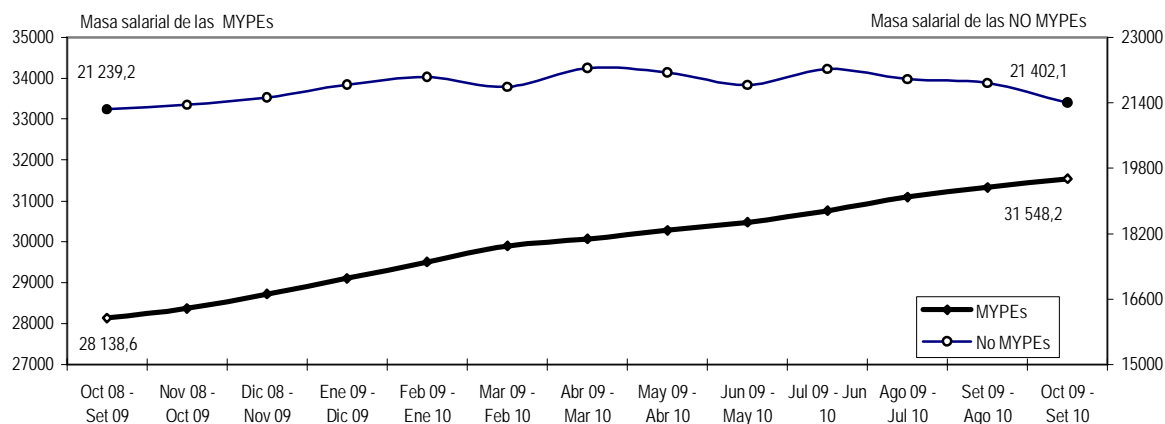

4.2.3.07 Lima Metropolitana, ingreso promedio mensual de la población ocupada por trimestre móvil, 2009-2010

Concepto	Periodo trimestral móvil												Var. %																																																																																																																																																																																																																																																																																																													
	2009				Nov 09-	Dic 09-	2010				1/																																																																																																																																																																																																																																																																																																															
	Jul-Set	Ago-Oct	Set-Nov	Oct-Dic	Ene 10	Feb 10	Ene-Mar	Feb-Abr	Mar-May	Abr-Jun		May-Jul		Jun-Ago																																																																																																																																																																																																																																																																																																												
Ingreso promedio mensual (Nuevos soles)	1 109,5	1 109,1	1 098,4	1 097,0	1 116,5	1 107,4	1 105,2	1 089,2	1 063,6	1 070,1	1 063,6	1 085,2	1 049,0	-5,5																																																																																																																																																																																																																																																																																																												
Por género															Masculino	1 273,3	1 283,9	1 260,7	1 254,9	1 281,4	1 269,4	1 274,6	1 258,3	1 237,4	1 249,8	1 238,2	1 279,1	1 234,3	-3,1	Femenino	893,0	877,4	884,6	893,2	901,3	891,3	878,6	865,7	837,4	835,9	839,0	840,5	814,9	-8,7	Por grupos de edad															14 - 24 años	688,3	686,7	682,4	700,3	704,0	712,2	690,5	682,9	676,7	672,3	674,0	688,8	694,9	1,0	25 - 44 años	1 161,6	1 166,4	1 170,2	1 179,7	1 208,4	1 193,5	1 190,7	1 172,8	1 140,7	1 141,9	1 141,4	1 176,9	1 128,7	-2,8	45 y más años	1 336,6	1 319,6	1 273,2	1 241,4	1 267,0	1 277,8	1 297,2	1 268,8	1 225,5	1 237,1	1 210,2	1 201,8	1 153,2	-13,7	Por rama de actividad															Manufactura	1 138,0	1 126,3	1 080,9	1 045,2	1 086,8	1 132,8	1 088,2	1 081,2	1 044,7	1 067,3	1 042,7	1 065,2	1 019,3	-10,4	Construcción	1 146,7	1 169,8	1 054,3	1 033,5	1 070,9	1 066,2	1 093,7	1 084,2	1 108,8	1 179,4	1 219,6	1 276,7	1 235,3	7,7	Comercio	881,7	862,9	885,8	896,9	921,5	874,6	903,1	873,3	850,7	868,3	868,9	884,0	830,9	-5,8	Servicios 2/	1 167,7	1 176,5	1 173,6	1 177,5	1 190,7	1 181,1	1 178,7	1 169,7	1 141,7	1 130,1	1 117,2	1 132,5	1 107,1	-5,2	Por categoría de ocupación															Independiente 3/	966,8	958,4	943,0	937,6	969,3	969,9	969,4	955,5	937,5	967,2	973,2	1 026,5	997,7	3,2	Dependiente 4/	1 183,7	1 189,7	1 185,9	1 184,5	1 199,9	1 187,1	1 184,8	1 168,0	1 136,8	1 130,8	1 116,7	1 118,0	1 078,3	-8,9	Por tamaño de empresa															MYPE															De 1 a 10 trabajadores	840,9	849,6	840,4	840,2	851,0	843,6	839,0	824,9	822,4	844,9	858,3	877,3	871,6	3,7	De 11 a 50 trabajadores	1 097,5	1 105,8	1 132,9	1 157,5	1 209,6	1 261,3	1 254,3	1 244,8	1 143,4	1 161,7	1 129,7	1 116,3	1 086,8	-1,0	No MYPE															De 51 y más trabajadores	1 639,1	1 615,5	1 606,0	1 609,1	1 666,3	1 651,9	1 663,0	1 647,1	1 581,6	1 540,3	1 488,9	1 516,3	1 409,7	-14,0
Masculino	1 273,3	1 283,9	1 260,7	1 254,9	1 281,4	1 269,4	1 274,6	1 258,3	1 237,4	1 249,8	1 238,2	1 279,1	1 234,3	-3,1																																																																																																																																																																																																																																																																																																												
Femenino	893,0	877,4	884,6	893,2	901,3	891,3	878,6	865,7	837,4	835,9	839,0	840,5	814,9	-8,7																																																																																																																																																																																																																																																																																																												
Por grupos de edad															14 - 24 años	688,3	686,7	682,4	700,3	704,0	712,2	690,5	682,9	676,7	672,3	674,0	688,8	694,9	1,0	25 - 44 años	1 161,6	1 166,4	1 170,2	1 179,7	1 208,4	1 193,5	1 190,7	1 172,8	1 140,7	1 141,9	1 141,4	1 176,9	1 128,7	-2,8	45 y más años	1 336,6	1 319,6	1 273,2	1 241,4	1 267,0	1 277,8	1 297,2	1 268,8	1 225,5	1 237,1	1 210,2	1 201,8	1 153,2	-13,7	Por rama de actividad															Manufactura	1 138,0	1 126,3	1 080,9	1 045,2	1 086,8	1 132,8	1 088,2	1 081,2	1 044,7	1 067,3	1 042,7	1 065,2	1 019,3	-10,4	Construcción	1 146,7	1 169,8	1 054,3	1 033,5	1 070,9	1 066,2	1 093,7	1 084,2	1 108,8	1 179,4	1 219,6	1 276,7	1 235,3	7,7	Comercio	881,7	862,9	885,8	896,9	921,5	874,6	903,1	873,3	850,7	868,3	868,9	884,0	830,9	-5,8	Servicios 2/	1 167,7	1 176,5	1 173,6	1 177,5	1 190,7	1 181,1	1 178,7	1 169,7	1 141,7	1 130,1	1 117,2	1 132,5	1 107,1	-5,2	Por categoría de ocupación															Independiente 3/	966,8	958,4	943,0	937,6	969,3	969,9	969,4	955,5	937,5	967,2	973,2	1 026,5	997,7	3,2	Dependiente 4/	1 183,7	1 189,7	1 185,9	1 184,5	1 199,9	1 187,1	1 184,8	1 168,0	1 136,8	1 130,8	1 116,7	1 118,0	1 078,3	-8,9	Por tamaño de empresa															MYPE															De 1 a 10 trabajadores	840,9	849,6	840,4	840,2	851,0	843,6	839,0	824,9	822,4	844,9	858,3	877,3	871,6	3,7	De 11 a 50 trabajadores	1 097,5	1 105,8	1 132,9	1 157,5	1 209,6	1 261,3	1 254,3	1 244,8	1 143,4	1 161,7	1 129,7	1 116,3	1 086,8	-1,0	No MYPE															De 51 y más trabajadores	1 639,1	1 615,5	1 606,0	1 609,1	1 666,3	1 651,9	1 663,0	1 647,1	1 581,6	1 540,3	1 488,9	1 516,3	1 409,7	-14,0																																													
14 - 24 años	688,3	686,7	682,4	700,3	704,0	712,2	690,5	682,9	676,7	672,3	674,0	688,8	694,9	1,0																																																																																																																																																																																																																																																																																																												
25 - 44 años	1 161,6	1 166,4	1 170,2	1 179,7	1 208,4	1 193,5	1 190,7	1 172,8	1 140,7	1 141,9	1 141,4	1 176,9	1 128,7	-2,8																																																																																																																																																																																																																																																																																																												
45 y más años	1 336,6	1 319,6	1 273,2	1 241,4	1 267,0	1 277,8	1 297,2	1 268,8	1 225,5	1 237,1	1 210,2	1 201,8	1 153,2	-13,7																																																																																																																																																																																																																																																																																																												
Por rama de actividad															Manufactura	1 138,0	1 126,3	1 080,9	1 045,2	1 086,8	1 132,8	1 088,2	1 081,2	1 044,7	1 067,3	1 042,7	1 065,2	1 019,3	-10,4	Construcción	1 146,7	1 169,8	1 054,3	1 033,5	1 070,9	1 066,2	1 093,7	1 084,2	1 108,8	1 179,4	1 219,6	1 276,7	1 235,3	7,7	Comercio	881,7	862,9	885,8	896,9	921,5	874,6	903,1	873,3	850,7	868,3	868,9	884,0	830,9	-5,8	Servicios 2/	1 167,7	1 176,5	1 173,6	1 177,5	1 190,7	1 181,1	1 178,7	1 169,7	1 141,7	1 130,1	1 117,2	1 132,5	1 107,1	-5,2	Por categoría de ocupación															Independiente 3/	966,8	958,4	943,0	937,6	969,3	969,9	969,4	955,5	937,5	967,2	973,2	1 026,5	997,7	3,2	Dependiente 4/	1 183,7	1 189,7	1 185,9	1 184,5	1 199,9	1 187,1	1 184,8	1 168,0	1 136,8	1 130,8	1 116,7	1 118,0	1 078,3	-8,9	Por tamaño de empresa															MYPE															De 1 a 10 trabajadores	840,9	849,6	840,4	840,2	851,0	843,6	839,0	824,9	822,4	844,9	858,3	877,3	871,6	3,7	De 11 a 50 trabajadores	1 097,5	1 105,8	1 132,9	1 157,5	1 209,6	1 261,3	1 254,3	1 244,8	1 143,4	1 161,7	1 129,7	1 116,3	1 086,8	-1,0	No MYPE															De 51 y más trabajadores	1 639,1	1 615,5	1 606,0	1 609,1	1 666,3	1 651,9	1 663,0	1 647,1	1 581,6	1 540,3	1 488,9	1 516,3	1 409,7	-14,0																																																																																																									
Manufactura	1 138,0	1 126,3	1 080,9	1 045,2	1 086,8	1 132,8	1 088,2	1 081,2	1 044,7	1 067,3	1 042,7	1 065,2	1 019,3	-10,4																																																																																																																																																																																																																																																																																																												
Construcción	1 146,7	1 169,8	1 054,3	1 033,5	1 070,9	1 066,2	1 093,7	1 084,2	1 108,8	1 179,4	1 219,6	1 276,7	1 235,3	7,7																																																																																																																																																																																																																																																																																																												
Comercio	881,7	862,9	885,8	896,9	921,5	874,6	903,1	873,3	850,7	868,3	868,9	884,0	830,9	-5,8																																																																																																																																																																																																																																																																																																												
Servicios 2/	1 167,7	1 176,5	1 173,6	1 177,5	1 190,7	1 181,1	1 178,7	1 169,7	1 141,7	1 130,1	1 117,2	1 132,5	1 107,1	-5,2																																																																																																																																																																																																																																																																																																												
Por categoría de ocupación															Independiente 3/	966,8	958,4	943,0	937,6	969,3	969,9	969,4	955,5	937,5	967,2	973,2	1 026,5	997,7	3,2	Dependiente 4/	1 183,7	1 189,7	1 185,9	1 184,5	1 199,9	1 187,1	1 184,8	1 168,0	1 136,8	1 130,8	1 116,7	1 118,0	1 078,3	-8,9	Por tamaño de empresa															MYPE															De 1 a 10 trabajadores	840,9	849,6	840,4	840,2	851,0	843,6	839,0	824,9	822,4	844,9	858,3	877,3	871,6	3,7	De 11 a 50 trabajadores	1 097,5	1 105,8	1 132,9	1 157,5	1 209,6	1 261,3	1 254,3	1 244,8	1 143,4	1 161,7	1 129,7	1 116,3	1 086,8	-1,0	No MYPE															De 51 y más trabajadores	1 639,1	1 615,5	1 606,0	1 609,1	1 666,3	1 651,9	1 663,0	1 647,1	1 581,6	1 540,3	1 488,9	1 516,3	1 409,7	-14,0																																																																																																																																																																																				
Independiente 3/	966,8	958,4	943,0	937,6	969,3	969,9	969,4	955,5	937,5	967,2	973,2	1 026,5	997,7	3,2																																																																																																																																																																																																																																																																																																												
Dependiente 4/	1 183,7	1 189,7	1 185,9	1 184,5	1 199,9	1 187,1	1 184,8	1 168,0	1 136,8	1 130,8	1 116,7	1 118,0	1 078,3	-8,9																																																																																																																																																																																																																																																																																																												
Por tamaño de empresa															MYPE															De 1 a 10 trabajadores	840,9	849,6	840,4	840,2	851,0	843,6	839,0	824,9	822,4	844,9	858,3	877,3	871,6	3,7	De 11 a 50 trabajadores	1 097,5	1 105,8	1 132,9	1 157,5	1 209,6	1 261,3	1 254,3	1 244,8	1 143,4	1 161,7	1 129,7	1 116,3	1 086,8	-1,0	No MYPE															De 51 y más trabajadores	1 639,1	1 615,5	1 606,0	1 609,1	1 666,3	1 651,9	1 663,0	1 647,1	1 581,6	1 540,3	1 488,9	1 516,3	1 409,7	-14,0																																																																																																																																																																																																																																	
MYPE															De 1 a 10 trabajadores	840,9	849,6	840,4	840,2	851,0	843,6	839,0	824,9	822,4	844,9	858,3	877,3	871,6	3,7	De 11 a 50 trabajadores	1 097,5	1 105,8	1 132,9	1 157,5	1 209,6	1 261,3	1 254,3	1 244,8	1 143,4	1 161,7	1 129,7	1 116,3	1 086,8	-1,0	No MYPE															De 51 y más trabajadores	1 639,1	1 615,5	1 606,0	1 609,1	1 666,3	1 651,9	1 663,0	1 647,1	1 581,6	1 540,3	1 488,9	1 516,3	1 409,7	-14,0																																																																																																																																																																																																																																																
De 1 a 10 trabajadores	840,9	849,6	840,4	840,2	851,0	843,6	839,0	824,9	822,4	844,9	858,3	877,3	871,6	3,7																																																																																																																																																																																																																																																																																																												
De 11 a 50 trabajadores	1 097,5	1 105,8	1 132,9	1 157,5	1 209,6	1 261,3	1 254,3	1 244,8	1 143,4	1 161,7	1 129,7	1 116,3	1 086,8	-1,0																																																																																																																																																																																																																																																																																																												
No MYPE															De 51 y más trabajadores	1 639,1	1 615,5	1 606,0	1 609,1	1 666,3	1 651,9	1 663,0	1 647,1	1 581,6	1 540,3	1 488,9	1 516,3	1 409,7	-14,0																																																																																																																																																																																																																																																																																													
De 51 y más trabajadores	1 639,1	1 615,5	1 606,0	1 609,1	1 666,3	1 651,9	1 663,0	1 647,1	1 581,6	1 540,3	1 488,9	1 516,3	1 409,7	-14,0																																																																																																																																																																																																																																																																																																												

MYPE = Micro y Pequeña Empresa.

Nota: Para el cálculo del ingreso promedio no se incluye a los trabajadores familiares no remunerados ni a los practicantes que no perciben ningún ingreso. Para el cálculo del ingreso promedio mensual se excluye a las personas con ingresos mayores a 25 000 nuevos soles mensuales.

1/ Trimestre móvil Jul-Set 10 respecto al trimestre móvil Jul-Set 09.

2/ El sector Servicios incluye actividades como: Restaurantes y Hoteles (venta de comida ambulante), Transportes y Comunicaciones, Sector Público, Salud, Educación, etc.

3/ Comprende: Empleador o Patrono y Trabajador Independiente.

4/ Abarca: Empleado, Obrero y Trabajador del Hogar.

Fuente: SNE - Instituto Nacional de Estadística e Informática (INEI) - Encuesta Permanente de Empleo en Hogares de Lima Metropolitana (EPE).

Lima Metropolitana, ingreso promedio mensual, según trimestre móvil, 2009-2010

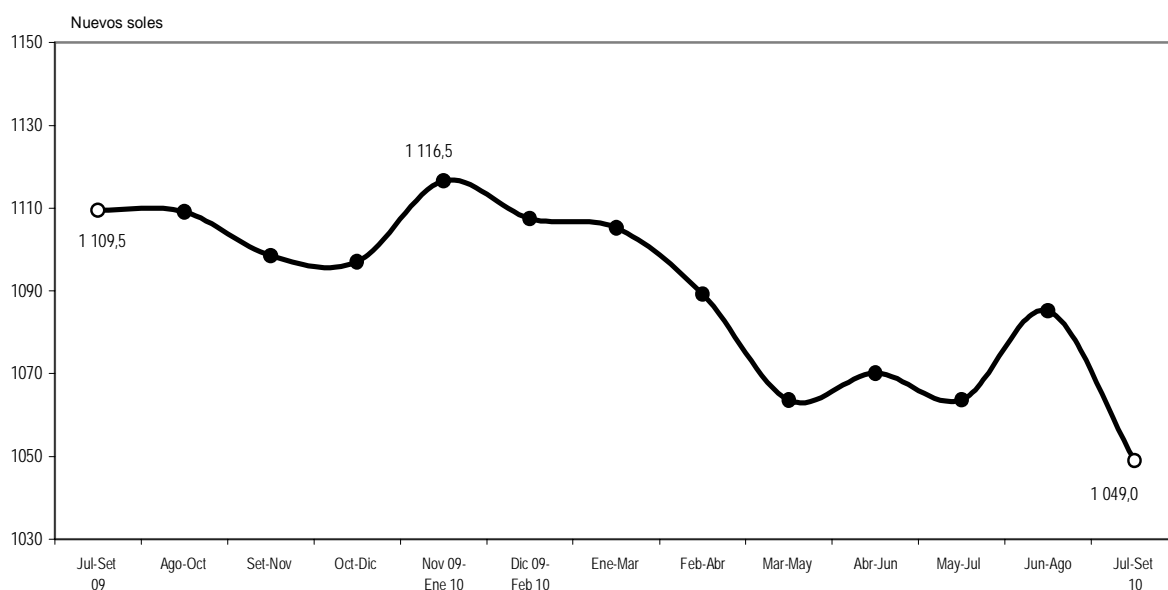

4.2.3.08 Lima Metropolitana, ingreso promedio por hora, percibida por la población ocupada, por trimestre móvil: 2009-2010

Concepto	Periodo trimestral móvil														Var. % 1/
	2009				Nov 09-	Dic 09-	2010								
	Jul-Set	Ago-Oct	Set-Nov	Oct-Dic	Ene 10	Feb 10	Ene-Mar	Feb-Abr	Mar-May	Abr-Jun		May-Jul	Jun-Ago	Jul-Set	
Ingreso promedio por hora (Nuevos soles)	5,41	5,42	5,27	5,28	5,41	5,33	5,34	5,24	5,11	5,13	5,04	5,23	5,06	-6,5	
Por género															
Masculino	5,86	5,89	5,68	5,68	5,90	5,85	5,87	5,78	5,65	5,66	5,53	5,77	5,57	-4,9	
Femenino	4,73	4,68	4,65	4,68	4,69	4,56	4,53	4,45	4,32	4,35	4,31	4,44	4,30	-9,1	
Por tamaño de empresa															
MYPE															
De 1 a 10 trabajadores	3,98	4,05	3,99	4,01	4,05	3,93	3,93	3,86	3,87	3,98	4,00	4,14	4,09	2,7	
De 11 a 50 trabajadores	5,81	5,72	5,66	5,65	5,92	6,18	6,18	6,27	5,63	5,77	5,44	5,66	5,51	-5,2	
No MYPE															
De 51 y más trabajadores	8,24	8,11	7,78	7,83	8,38	8,53	8,59	8,34	7,90	7,60	7,28	7,54	7,07	-14,2	

MYPE = Micro y Pequeña Empresa.

Nota: Para el cálculo del ingreso promedio no se incluye a los trabajadores familiares no remunerados ni a los practicantes que no perciben ningún ingreso. Para el cálculo del ingreso promedio mensual se excluye a las personas con ingresos mayores a 25 000 nuevos soles mensuales.

1/ Trimestre móvil Jul-Set 10 respecto al trimestre móvil Jul-Set 09.

Fuente: SNE - Instituto Nacional de Estadística e Informática (INEI) - Encuesta Permanente de Empleo en Hogares de Lima Metropolitana (EPE).

Lima Metropolitana, ingreso promedio por hora, según trimestre móvil, 2009-2010

Ingreso promedio total

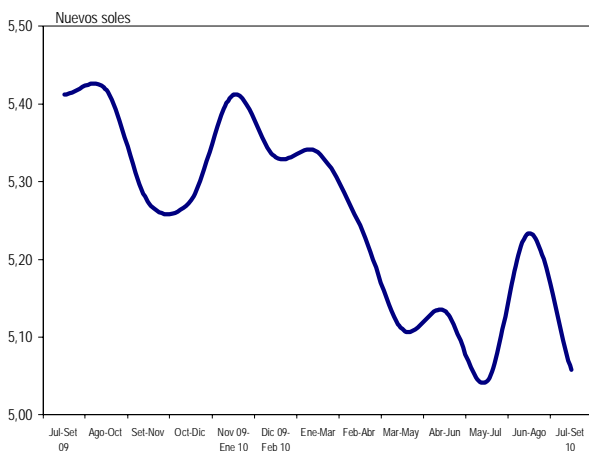

Empresas de 1 a 10 trabajadores

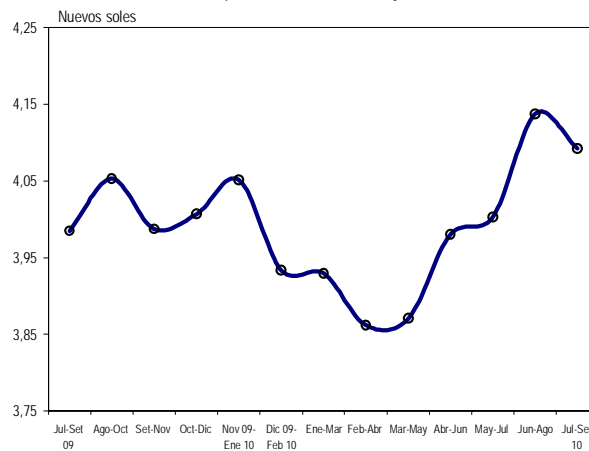

Empresas de 11 a 50 trabajadores

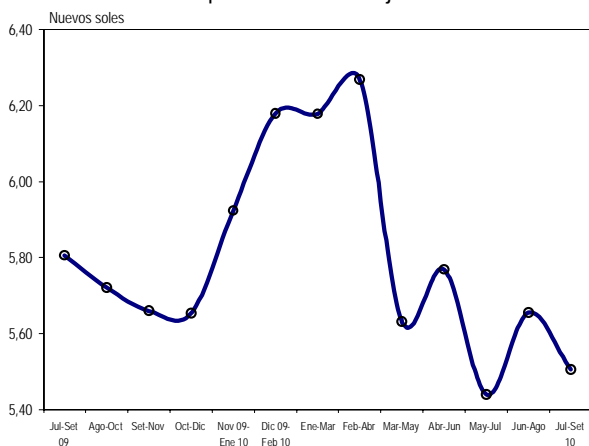

Empresas de 51 y más trabajadores

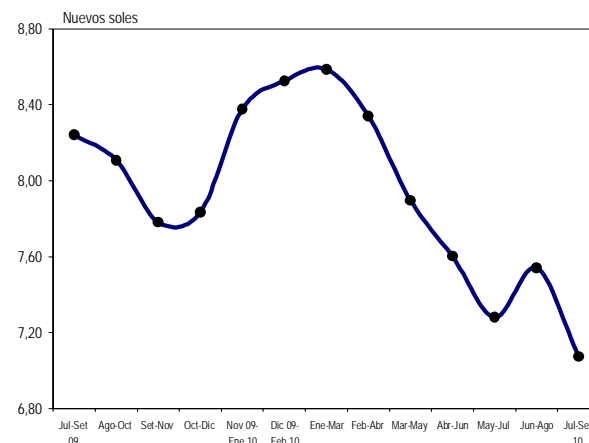

5. FINANZAS PÚBLICAS



5.1 Operaciones del Gobierno Central **133**

5.2 Ingresos del Gobierno Central **134**

5.3 Egresos del Gobierno Central **135**

5.4 Ingresos Tributarios **136**

5.5 Contribuyentes **139**

5.1.- Operaciones del Gobierno Central

5.1.01 Resumen mensual de las operaciones del gobierno central: 2009 - 2010

Operaciones	2009(P)					2010(P)							
	Ago	Set	Oct	Nov	Dic	Ene	Feb	Mar	Abr	May	Jun	Jul	Ago
<i>Millones de nuevos soles</i>													
Ingresos corrientes	5 035,0	4 749,3	5 002,5	5 000,1	5 275,9	6 354,6	5 116,8	6 742,3	8 551,9	5 676,6	5 627,9	5 701,6	6 172,0
Gastos corrientes	3 657,8	3 480,8	3 817,2	3 948,8	5 917,9	3 679,9	3 693,7	3 965,4	3 826,3	3 858,1	3 696,5	6 559,6	3 807,2
Ahorro en cuenta corriente	1 377,1	1 268,5	1 185,3	1 051,3	- 642,0	2 674,7	1 423,0	2 776,9	4 725,6	1 818,4	1 931,4	- 858,0	2 364,8
Ingresos de capital	5,2	5,1	95,7	44,0	11,8	381,4	6,7	15,5	9,5	12,7	9,7	3,9	8,9
Gastos de capital	1 209,3	1 016,2	1 314,0	1 163,3	3 591,5	528,9	980,3	1 375,5	2 390,0	1 338,5	1 437,5	1 051,2	1 229,5
Gastos financieros	897,8	285,5	453,2	454,7	107,2	394,4	864,0	319,3	298,8	428,5	87,2	353,1	874,5
Resultado económico	- 724,8	- 28,0	- 486,2	- 522,6	- 4 328,9	2 132,7	- 414,5	1 097,6	2 046,3	64,0	416,4	- 2 258,4	269,7
<i>Millones de nuevos soles de 1994</i>													
Ingresos corrientes	2 615,4	2 469,2	2 597,7	2 599,4	2 734,0	3 283,2	2 635,1	3 462,5	4 390,7	2 907,6	2 875,4	2 902,5	3 133,6
Gastos corrientes	1 900,0	1 809,7	1 982,2	2 052,8	3 066,8	1 901,3	1 902,2	2 036,4	1 964,5	1 976,2	1 888,6	3 339,3	1 933,0
Ahorro en cuenta corriente	715,4	659,5	615,5	546,5	- 332,7	1 381,9	732,9	1 426,1	2 426,2	931,4	986,8	- 436,8	1 200,6
Ingresos de capital	2,7	2,7	49,7	22,9	6,1	197,0	3,5	8,0	4,9	6,5	4,9	2,0	4,5
Gastos de capital	628,2	528,3	682,3	604,7	1 861,2	273,3	504,8	706,4	1 227,1	685,6	734,5	535,1	624,2
Gastos financieros	466,4	148,4	235,3	236,4	55,5	203,8	444,9	164,0	153,4	219,5	44,5	179,8	444,0
Resultado económico	- 376,5	- 14,6	- 252,5	- 271,7	- 2 243,3	1 101,9	- 213,5	563,7	1 050,6	32,8	212,7	- 1 149,7	136,9

Fuente: SNE - Banco Central de Reserva del Perú (BCRP) - Superintendencia Nacional de Administración Tributaria (SUNAT).

Resultado económico del Gobierno Central: 2009 - 2010

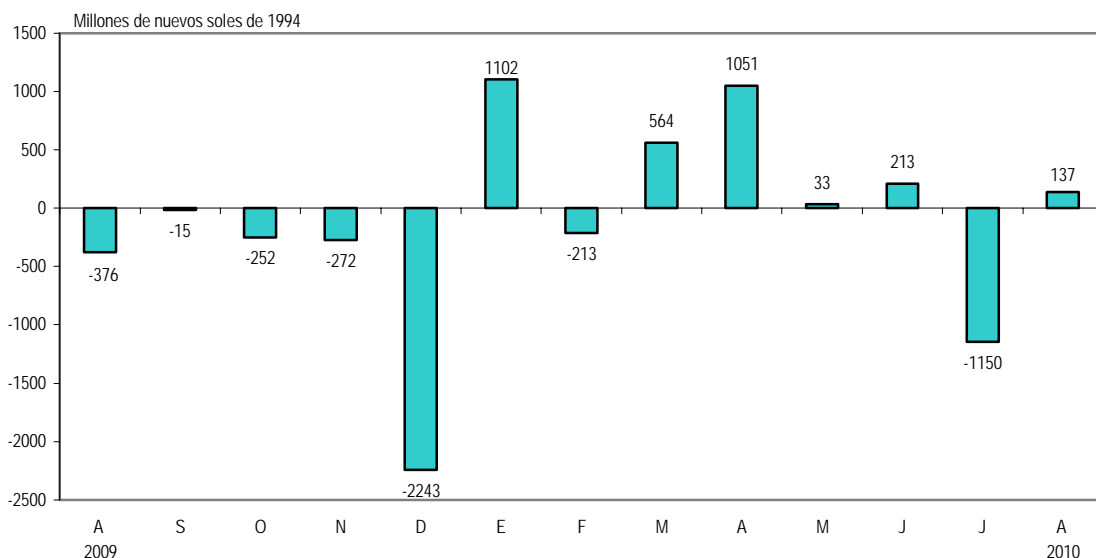

5.2.- Ingresos del Gobierno Central

5.2.01 Ingresos corrientes del gobierno central, según tipo de ingreso: 2009 - 2010

Tipo de ingreso	2009(P)					2010(P)							
	Ago	Set	Oct	Nov	Dic	Ene	Feb	Mar	Abr	May	Jun	Jul	Ago
<i>Millones de nuevos soles</i>													
Ingresos corrientes (I+II)	5 035,0	4 749,3	5 002,5	5 000,1	5 275,9	6 354,6	5 116,8	6 742,3	8 551,9	5 676,6	5 627,9	5 701,6	6 172,0
I. Ingresos tributarios	4 251,0	4 148,2	4 396,4	4 367,5	4 692,1	5 624,8	4 333,6	5 521,8	7 508,2	4 881,4	4 891,8	5 041,8	5 339,3
1. Impuesto a los ingresos	1 415,7	1 462,6	1 594,3	1 562,9	1 721,5	2 315,3	1 854,4	2 642,9	3 990,5	1 849,2	1 740,3	1 914,3	1 754,5
Impuesto a las personas naturales	413,5	401,4	439,5	445,5	470,6	2 288,8	1 800,3	1 856,4	2 101,0	1 746,1	1 685,9	1 886,8	1 722,8
Impuesto a las personas jurídicas	971,5	1 031,3	1 140,5	1 098,9	1 219,8	695,1	368,2	431,6	840,3	516,7	442,2	482,9	471,3
Regularización	30,7	30,0	14,3	18,5	31,1	26,6	54,1	786,5	1 889,5	103,1	54,5	27,5	31,7
2. Impuesto a las importaciones	114,3	125,8	118,7	126,9	122,5	124,4	113,4	148,3	137,7	119,5	141,9	158,5	172,5
3. Impuesto general a las ventas (IGV) 1/	2 525,2	2 399,7	2 528,2	2 580,6	2 698,6	3 129,8	2 534,0	2 776,1	2 902,8	2 709,8	2 822,8	2 914,2	3 128,4
-IGV interno	1 467,6	1 399,7	1 460,4	1 507,9	1 563,5	1 987,7	1 445,5	1 458,3	1 666,8	1 568,9	1 584,9	1 584,3	1 588,4
-IGV importación	1 057,6	1 000,0	1 067,8	1 072,7	1 135,1	1 142,1	1 088,5	1 317,8	1 236,0	1 141,6	1 237,9	1 329,8	1 540,0
4. Impuesto selectivo al consumo (ISC)	417,7	279,4	385,8	409,8	393,9	470,4	288,0	321,0	495,7	330,4	379,3	402,6	438,4
-ISC combustible	248,6	116,2	229,0	231,8	221,9	227,0	136,2	130,9	298,8	159,4	192,9	215,9	227,3
-ISC otros	169,1	163,2	156,9	178,0	172,0	243,4	151,9	190,1	196,9	171,0	186,3	186,7	211,0
5. Otros ingresos tributarios	433,1	407,7	393,7	466,8	423,9	252,2	196,2	243,2	580,5	410,1	386,0	426,4	409,6
6. Devoluciones 2/	- 654,9	- 527,0	- 624,3	- 779,4	- 668,4	- 667,3	- 652,5	- 609,8	- 599,1	- 537,5	- 578,5	- 774,2	- 564,1
II. Ingresos no tributarios	783,9	601,2	606,1	632,6	583,7	729,9	783,2	1 220,6	1 043,7	795,1	736,1	659,7	832,7
<i>Millones de nuevos soles de 1994</i>													
Ingresos corrientes (I+II)	2 615,4	2 469,2	2 597,7	2 599,4	2 734,0	3 283,2	2 635,1	3 462,5	4 390,7	2 907,6	2 875,4	2 902,5	3 133,6
I. Ingresos tributarios	2 208,2	2 156,7	2 283,0	2 270,5	2 431,5	2 906,1	2 231,8	2 835,7	3 854,9	2 500,3	2 499,3	2 566,7	2 710,8
1. Impuesto a los ingresos	735,4	760,4	827,9	812,5	892,1	1 196,2	955,0	1 357,3	2 048,8	947,2	889,2	974,5	890,8
Impuesto a las personas naturales	214,8	208,7	228,2	231,6	243,9	359,1	189,6	221,6	431,4	264,7	225,9	245,8	239,3
Impuesto a las personas jurídicas	504,6	536,2	592,2	571,3	632,1	823,4	737,5	731,7	647,3	629,7	635,4	714,7	635,4
Regularización	15,9	15,6	7,4	9,6	16,1	13,7	27,9	403,9	970,1	52,8	27,8	14,0	16,1
2. Impuesto a las importaciones	59,4	65,4	61,7	66,0	63,5	64,3	58,4	76,1	70,7	61,2	72,5	80,7	87,6
3. Impuesto general a las ventas (IGV) 1/	1 311,7	1 247,6	1 312,9	1 341,5	1 398,4	1 617,1	1 305,0	1 425,7	1 490,4	1 388,0	1 442,2	1 483,5	1 588,3
-IGV interno	762,3	727,7	758,4	783,9	810,2	1 027,0	744,4	748,9	855,8	803,2	809,8	806,5	806,4
-IGV importación	549,4	519,9	554,5	557,7	588,2	590,1	560,6	676,8	634,6	584,8	632,5	677,0	781,9
4. Impuesto selectivo al consumo (ISC)	217,0	145,3	200,4	213,0	204,1	243,0	148,3	164,8	254,5	169,2	193,8	205,0	222,6
-ISC combustible	129,1	60,4	118,9	120,5	115,0	117,3	70,1	67,2	153,4	81,6	98,6	109,9	115,4
-ISC otros	87,8	84,8	81,5	92,6	89,1	125,7	78,2	97,6	101,1	87,6	95,2	95,1	107,1
5. Otros ingresos tributarios	225,0	211,9	204,5	242,6	219,7	130,3	101,1	124,9	298,1	210,0	197,2	217,1	208,0
6. Devoluciones 2/	- 340,2	- 274,0	- 324,2	- 405,2	- 346,4	- 344,8	- 336,0	- 313,2	- 307,6	- 275,3	- 295,5	- 394,1	- 286,4
II. Ingresos no tributarios	407,2	312,6	314,7	328,8	302,5	377,1	403,3	626,8	535,8	407,3	376,1	335,9	422,8

1/ Incluye Impuesto de Promoción Municipal.

2/ A partir del Boletín Semanal N°08-2001 del BCRP se contabiliza las devoluciones en base devengada debido a que los atrasos en la devolución de impuestos constituyen una obligación no atendida del Estado.

Fuente: SNE - Banco Central de Reserva del Perú (BCRP) - Superintendencia Nacional de Administración Tributaria (SUNAT).

5.3 .- Egresos del Gobierno Central

5.3.01 Egresos del Gobierno Central, según tipo de gasto: 2009 - 2010

Tipo de gasto	2009 (P)					2010(P)							
	Ago	Set	Oct	Nov	Dic	Ene	Feb	Mar	Abr	May	Jun	Jul	Ago
<i>Millones de nuevos soles</i>													
Total gastos	5 764,9	4 782,5	5 584,4	5 566,7	9 616,6	4 603,3	5 538,0	5 660,2	6 515,0	5 625,2	5 221,1	7 963,9	5 911,2
Gastos no financieros	4 867,1	4 497,0	5 131,2	5 112,1	9 509,4	4 208,8	4 674,0	5 340,9	6 216,2	5 196,7	5 134,0	7 610,8	5 036,7
1. Gastos corrientes	3 657,8	3 480,8	3 817,2	3 948,8	5 917,9	3 679,9	3 693,7	3 965,4	3 826,3	3 858,1	3 696,5	6 559,6	3 807,2
Remuneraciones	1 183,9	1 201,5	1 212,4	1 208,8	1 664,4	1 391,4	1 330,2	1 149,1	1 194,9	1 248,0	1 236,8	1 534,4	1 283,0
Bienes y servicios	1 200,5	998,5	1 063,9	1 327,3	2 342,5	724,0	1 149,9	1 276,9	1 298,1	1 128,0	1 191,2	1 143,7	1 179,5
Transferencias	1 273,4	1 280,8	1 541,0	1 412,7	1 911,0	1 564,4	1 213,6	1 539,4	1 333,2	1 482,1	1 268,5	3 881,5	1 344,7
2. Gastos de capital	1 209,3	1 016,2	1 314,0	1 163,3	3 591,5	528,9	980,3	1 375,5	2 390,0	1 338,5	1 437,5	1 051,2	1 229,5
Formación bruta capital	865,8	784,7	1 027,5	877,5	2 971,2	185,0	495,2	719,4	1 563,5	971,2	1 144,9	892,5	982,4
Otros	343,5	231,5	286,5	285,8	620,3	343,9	485,1	656,1	826,5	367,4	292,6	158,7	247,0
Gastos financieros	897,8	285,5	453,2	454,7	107,2	394,4	864,0	319,3	298,8	428,5	87,2	353,1	874,5
Intereses deuda interna	663,5	8,9	68,1	88,8	19,2	94,9	674,7	44,7	23,3	74,8	20,7	55,1	766,2
Intereses deuda externa	234,4	276,6	385,2	365,8	88,0	299,6	189,3	274,6	275,5	353,7	66,5	298,1	108,3
<i>Millones de nuevos soles de 1994</i>													
Total gastos	2 994,6	2 486,5	2 899,9	2 893,9	4 983,5	2 378,3	2 852,0	2 906,8	3 345,0	2 881,3	2 667,6	4 054,2	3 001,1
Gastos no financieros	2 528,2	2 338,0	2 664,6	2 657,6	4 927,9	2 174,5	2 407,1	2 742,8	3 191,6	2 661,8	2 623,1	3 874,4	2 557,2
1. Gastos corrientes	1 900,0	1 809,7	1 982,2	2 052,8	3 066,8	1 901,3	1 902,2	2 036,4	1 964,5	1 976,2	1 888,6	3 339,3	1 933,0
Remuneraciones	615,0	624,7	629,6	628,4	862,5	718,9	685,1	590,1	613,5	639,3	631,9	781,1	651,4
Bienes y servicios	623,6	519,1	552,5	690,0	1 213,9	374,1	592,2	655,8	666,5	577,8	608,6	582,2	598,8
Transferencias	661,5	665,9	800,2	734,4	990,3	808,3	625,0	790,5	684,5	759,1	648,1	1 976,0	682,7
2. Gastos de capital	628,2	528,3	682,3	604,7	1 861,2	273,3	504,8	706,4	1 227,1	685,6	734,5	535,1	624,2
Formación bruta capital	449,7	408,0	533,5	456,2	1 539,7	95,6	255,0	369,4	802,7	497,4	585,0	454,4	498,8
Otros	178,4	120,3	148,8	148,6	321,4	177,7	249,8	337,0	424,3	188,2	149,5	80,8	125,4
Gastos financieros	466,4	148,4	235,3	236,4	55,5	203,8	444,9	164,0	153,4	219,5	44,5	179,8	444,0
Intereses deuda interna	344,6	4,6	35,3	46,2	9,9	49,0	347,5	23,0	12,0	38,3	10,6	28,0	389,0
Intereses deuda externa	121,7	143,8	200,0	190,2	45,6	154,8	97,5	141,0	141,4	181,2	34,0	151,7	55,0

Fuente: SNE - Banco Central de Reserva del Perú (BCRP).

5.4 .- Ingresos Tributarios

5.4.01 Tributos internos, según departamento: 2009 - 2010

Departamento	2009 (P)					2010 (P)							
	Ago	Set	Oct	Nov	Dic	Ene	Feb	Mar	Abr	May	Jun	Jul	Ago
	<i>Millones de nuevos soles</i>												
Total tributos internos 1/	3 626,9	3 506,5	3 770,6	3 860,3	4 010,2	4 906,9	3 702,3	4 591,8	6 612,1	4 089,4	4 011,8	4 239,5	4 078,1
Amazonas	1,0	1,0	1,0	1,2	1,1	1,5	0,8	1,1	3,6	1,7	2,1	2,9	1,9
Áncash	14,8	14,4	12,6	15,5	20,0	20,1	14,6	17,0	21,3	19,1	20,7	20,1	16,9
Apurímac	1,2	1,3	1,4	1,3	1,3	2,0	1,2	1,4	1,4	1,6	1,5	1,7	2,0
Arequipa	69,1	90,5	72,1	100,2	111,0	94,1	84,7	92,4	377,0	133,3	103,2	178,4	130,9
Ayacucho	2,6	2,8	2,6	2,8	2,9	3,7	2,8	2,8	3,5	2,3	2,4	3,0	2,9
Cajamarca	11,7	10,3	10,1	10,3	11,0	15,2	9,1	10,9	12,1	9,4	10,4	11,9	10,2
Cusco	24,1	23,5	39,5	47,4	56,3	88,6	47,7	52,0	117,5	36,4	43,6	37,6	36,0
Huancavelica	0,7	1,0	0,9	0,5	0,6	1,6	0,5	0,8	1,0	1,5	1,5	1,2	1,4
Huánuco	3,1	3,5	3,1	3,2	3,1	3,5	3,3	3,5	3,7	2,7	3,0	3,1	3,3
Ica	33,9	39,6	39,2	37,7	36,1	50,3	22,9	22,0	31,4	20,7	25,8	25,8	24,2
Junín	21,8	22,0	23,5	23,1	25,3	24,9	21,9	24,9	23,0	19,5	18,8	19,0	21,2
La Libertad	47,5	52,8	51,1	59,7	57,9	93,5	63,5	80,1	75,1	62,9	62,7	59,3	61,5
Lambayeque	20,1	19,8	21,8	20,8	25,6	29,8	24,0	24,3	26,2	20,5	30,5	29,7	23,1
Lima	3 241,5	3 090,4	3 362,3	3 402,5	3 511,5	4 307,3	3 265,8	4 051,6	5 707,2	3 608,4	3 518,9	3 688,7	3 596,3
Loreto	13,4	13,9	12,8	15,2	14,8	16,4	12,2	42,7	22,9	14,9	14,6	15,3	17,3
Madre de Dios	2,3	2,4	2,3	2,4	2,5	3,1	2,1	2,4	3,0	2,7	3,4	3,2	3,6
Moquegua	3,0	3,6	4,2	3,0	4,5	6,0	3,4	6,0	4,0	3,3	8,3	4,5	3,5
Pasco	2,2	2,1	2,4	1,9	2,0	2,5	1,9	2,0	2,3	1,7	2,4	2,8	2,3
Piura	63,2	63,9	55,4	61,8	66,8	81,0	70,6	103,3	98,9	74,7	83,1	74,6	63,3
Puno	9,8	10,7	13,7	10,9	10,7	12,8	10,9	10,3	22,9	13,5	12,7	14,3	12,6
San Martín	6,4	6,0	6,3	6,8	7,7	7,6	6,8	7,5	9,3	6,7	7,7	7,5	8,5
Tacna	10,6	9,7	12,2	10,5	11,5	13,4	11,1	11,5	15,6	10,2	11,7	10,1	10,6
Tumbes	2,8	3,8	2,1	2,9	3,6	3,5	3,8	3,2	3,9	2,8	2,8	3,4	3,0
Ucayali	19,9	17,6	18,1	18,9	22,2	24,6	16,9	18,3	25,3	18,9	20,1	21,3	21,6

1/ Excluye contribuciones sociales.

Fuente: SNE - Superintendencia Nacional de Administración Tributaria (SUNAT).

5.4.02 Tributos internos, según actividad económica: 2009-2010

Actividad económica	2009(P)						2010(P)						
	Jul	Ago	Set	Oct	Nov	Dic	Ene	Feb	Mar	Abr	May	Jun	Jul
<i>Millones de nuevos soles</i>													
Total tributos internos	3 436,4	3 626,9	3 506,5	3 770,6	3 860,3	4 010,2	4 906,9	3 702,3	4 591,8	6 612,1	4 089,4	4 011,8	4 239,5
Agropecuario	27,8	45,8	30,8	27,7	32,4	38,0	49,8	36,7	47,2	48,4	38,5	37,0	34,2
Agrícola	14,9	20,6	17,9	14,9	15,7	17,3	15,9	14,7	18,8	21,3	16,1	17,6	14,7
Pecuario	11,4	22,5	11,2	11,2	14,7	18,4	32,4	20,4	26,3	25,0	20,7	17,7	17,3
Silvicultura	1,6	2,6	1,7	1,6	2,0	2,3	1,5	1,7	2,1	2,2	1,7	1,7	2,2
Pesca	25,2	17,5	12,1	9,1	7,3	44,8	43,9	16,3	26,1	37,4	16,6	71,3	58,4
Minería e Hidrocarburos	543,9	504,1	576,2	661,1	681,5	722,7	883,5	713,6	970,4	1 765,6	922,9	774,4	870,5
Minería	382,4	359,1	414,3	516,0	443,2	557,9	680,2	539,8	668,0	1461,0	718,2	573,5	678,9
Hidrocarburos	161,5	144,9	161,9	145,2	238,3	164,7	203,3	173,8	302,4	304,5	204,7	200,9	191,6
Manufactura	710,8	794,3	693,8	835,5	815,1	825,8	958,8	687,8	878,7	1200,5	790,0	810,4	837,4
Procesadores de Recursos Primarios	181,7	218,9	125,8	222,6	199,7	203,7	202,0	119,3	176,6	341,6	194,3	205,9	233,2
Conservas y Productos de Pescado	10,8	9,2	13,6	6,9	7,4	11,9	9,2	6,1	14,7	60,7	16,6	18,5	18,5
Refinación de Petróleo	161,7	199,2	101,7	201,6	180,9	176,1	153,2	96,5	136,9	257,2	125,1	170,8	197,2
Productos Cárnicos	1,6	2,3	1,8	1,7	2,1	1,5	2,2	1,8	3,0	2,6	1,7	2,2	1,9
Azúcar	7,5	8,2	8,8	12,3	9,3	14,1	37,3	14,9	21,9	21,1	50,9	14,3	15,6
Industria no Primaria	529,1	575,4	568,0	613,0	615,5	622,1	756,9	568,5	702,1	858,9	595,6	604,5	604,2
Alimentos, Bebidas y Tabaco	245,3	283,1	282,0	289,7	319,4	299,5	426,3	271,2	358,1	422,5	306,8	296,9	305,9
Textil, Cuero y Calzado	35,3	37,0	32,7	31,6	35,1	36,4	41,0	30,9	37,8	47,7	34,1	36,0	33,9
Industrias Diversas	24,1	27,4	28,2	28,1	29,0	30,9	35,3	29,0	40,0	43,1	30,6	35,9	38,0
Industria del Papel e Imprenta	29,1	30,4	27,2	29,4	30,3	39,4	41,0	36,0	37,2	49,2	36,9	32,2	35,1
Productos Químicos, Caucho y Plástico	82,4	78,9	85,4	93,1	85,7	86,6	85,2	86,2	101,8	124,7	76,4	78,6	78,9
Minerales no Metálicos	51,2	59,6	56,2	78,4	55,7	61,3	56,5	55,8	56,7	73,4	51,3	53,8	47,7
Productos Metálicos, Maquinaria y Equipo	49,8	53,3	49,2	56,8	54,4	57,2	65,6	50,8	62,3	90,2	52,6	65,6	57,9
Industrias del Hierro y Acero	12,0	5,7	7,1	5,7	5,9	10,8	5,8	8,5	8,2	8,3	7,0	5,5	6,8
Otros Servicios	1 428,9	1 520,4	1 430,2	1 491,2	1 571,8	1 609,1	1 904,8	1 482,0	1 737,9	2 400,5	1 517,9	1 523,4	1 610,5
Generación de Energía Eléctrica y Agua	141,7	134,7	127,6	133,9	143,4	135,8	158,4	138,8	159,3	309,3	142,3	143,2	137,6
Otros	515,7	544,7	516,3	538,6	539,9	577,2	752,7	540,2	649,0	770,0	536,7	551,7	613,9
Turismo y Hotelería	43,5	46,8	46,4	43,8	54,4	42,6	51,1	41,2	46,1	48,0	41,3	45,0	42,7
Transportes	140,2	147,9	138,4	150,5	169,7	195,9	158,7	136,4	205,7	172,4	137,2	143,1	157,9
Telecomunicaciones	133,0	173,3	120,3	156,1	152,0	164,1	206,4	133,7	153,4	445,6	194,0	164,9	198,1
Intermediación Financiera	340,4	342,3	360,2	343,8	382,5	357,1	415,2	360,6	385,4	512,9	341,3	351,3	337,5
Administración Pública y Seguridad Social	46,1	57,0	50,8	51,5	56,8	59,9	79,1	57,1	55,0	48,0	50,2	48,0	48,9
Enseñanza	27,4	29,7	27,2	31,8	30,3	31,7	38,1	29,0	29,4	31,3	29,6	31,9	32,1
Salud	40,8	44,0	42,8	41,3	42,8	44,9	45,2	45,0	54,6	63,1	45,3	44,4	41,8
Construcción	157,6	160,8	174,8	188,5	167,6	210,2	337,3	181,6	237,7	358,1	225,0	201,2	232,1
Comercio	542,2	584,1	588,6	557,4	584,7	559,6	728,9	584,3	693,8	801,5	578,4	594,1	596,5
Comercio Automotor	87,0	83,4	86,4	76,2	79,9	79,8	93,0	80,1	101,1	117,0	76,9	88,8	89,7
Comercio al por Mayor	320,5	332,6	339,4	356,8	371,1	353,5	407,9	331,4	426,3	513,9	381,0	356,5	360,1
Comercio al por Menor	134,7	168,1	162,8	124,4	133,7	126,3	228,0	172,8	166,4	170,7	120,5	148,8	146,6

Nota: Se debe tener en cuenta lo siguiente:

- Excluye Contribuciones Sociales.
- Los montos recaudados no necesariamente representan la carga tributaria que soportan estos contribuyentes, sino lo que pagan en su calidad de deudores tributarios, en algunos casos como agentes retenedores o perceptores de la obligación de terceros.
- De acuerdo con el Art.7° del Código Tributario, un deudor tributario es la persona obligada al cumplimiento de la prestación tributaria, ya sea como contribuyente o responsable. A partir de julio del 2002, la recaudación por actividades económicas considera ajustes a fin de corregir las distorsiones ocasionadas por la implementación de los Sistemas de Retenciones/Percepciones, mediante los cuales los agentes retenedores/perceptores efectúan los pagos del IGV retenido/percibido a sus proveedores/clientes.
- La actividad económica es una información autodeclarada por el contribuyente.
- Los contribuyentes no necesariamente tienen la misma clasificación de actividad económica todos los años, debido a que no actualizan la información de su actividad económica cuando cambian el giro de su negocio y, en algunos casos, modifican su actividad económica sin cambiar el giro del negocio.
- Las estadísticas de recaudación de la SUNAT sólo consignan como actividad principal del contribuyente, la que corresponde a las que genera los mayores ingresos por ventas.
- Con base en un análisis muestral de la SUNAT, se ha encontrado un grado importante de errores en torno a la información de la actividad económica declarada, en especial aquella que proviene de la declaración de los pequeños contribuyentes.
- Algunos contribuyentes tienden a registrarse en CIUs que gozan de beneficios tributarios. Otros optan por declarar en CIUs muy generales con la intención de evitar las fiscalizaciones sectoriales de la SUNAT.

Fuente: SNE - Superintendencia Nacional de Administración Tributaria (SUNAT).

5.4.03 Impuesto general a las ventas internas, según actividad económica: 2009-2010

Actividad económica	2009(P)						2010 (P)						
	Jul	Ago	Set	Oct	Nov	Dic	Ene	Feb	Mar	Abr	May	Jun	Jul
	<i>Millones de nuevos soles</i>												
Total IGV	1 365,6	1 467,6	1 399,7	1 460,4	1 507,9	1 563,5	1 987,7	1 445,5	1 458,4	1 666,8	1 568,9	1 584,9	1 584,3
Agropecuario	15,3	28,6	17,4	15,3	17,8	21,8	36,4	24,0	27,8	20,7	23,8	21,7	18,1
Agrícola	7,8	10,2	9,4	7,5	7,4	7,6	7,7	7,0	5,6	6,4	7,1	8,2	6,1
Pecuario	6,7	17,5	7,0	7,0	9,4	13,3	27,8	16,1	21,2	13,2	15,9	12,6	11,0
Silvicultura	0,8	0,9	0,9	0,8	1,1	1,0	0,8	0,9	0,9	1,1	0,9	0,9	0,9
Pesca	12,3	9,4	4,4	3,1	2,0	28,3	26,1	8,3	6,0	7,8	6,7	42,4	30,5
Minería e Hidrocarburos	124,8	120,7	128,2	116,3	149,7	144,5	198,1	129,7	141,1	195,0	169,2	161,3	145,6
Minería	51,0	55,5	56,1	59,8	82,9	78,1	120,9	64,4	63,7	110,2	82,2	84,5	73,1
Hidrocarburos	73,8	65,2	72,2	56,6	66,8	66,4	77,2	65,4	77,5	84,8	87,1	76,8	72,5
Manufactura	214,0	254,5	235,8	280,8	257,8	269,8	300,2	246,5	255,9	274,8	270,6	248,5	264,2
Procesadores de Recursos Primarios	8,7	25,4	11,0	17,8	11,4	23,0	13,6	14,1	19,7	28,5	35,7	16,8	28,6
Conservas y Productos de Pescado	1,2	0,7	1,7	1,5	1,4	2,6	2,1	1,4	1,6	1,4	6,7	1,8	2,2
Refinación de Petróleo	1,5	17,5	2,1	7,5	2,6	13,2	2,5	1,9	5,7	14,1	2,7	4,3	15,0
Productos Cárnicos	1,2	1,7	1,4	1,3	1,6	1,1	1,6	1,1	1,3	1,4	1,1	1,4	1,3
Azúcar	4,7	5,4	5,8	7,5	5,7	6,1	7,3	9,8	11,1	11,6	25,3	9,4	10,0
Industria no Primaria	205,4	229,1	224,8	262,9	246,4	246,8	286,6	232,4	236,1	246,3	234,7	231,8	235,7
Alimentos, Bebidas y Tabaco	72,6	87,2	85,7	92,9	106,3	93,2	134,2	81,5	89,8	87,9	90,8	83,0	93,9
Textil, Cuero y Calzado	18,3	20,7	19,1	18,0	20,4	20,0	23,7	15,7	18,8	17,6	15,0	19,2	17,1
Industrias Diversas	10,7	11,8	13,3	13,6	14,3	15,0	17,8	14,4	17,6	21,6	15,6	18,6	15,1
Industria del Papel e Imprenta	15,6	16,6	14,4	16,2	15,7	21,0	22,0	21,5	17,0	17,5	17,7	17,7	19,3
Productos Químicos, Caucho y Plástico	37,3	37,0	43,6	47,8	41,1	39,7	37,0	43,6	41,7	38,8	35,4	36,3	35,5
Minerales no Metálicos	23,4	27,0	23,3	40,6	19,3	26,1	15,6	24,6	22,8	30,0	29,2	19,0	22,2
Productos Metálicos, Maquinaria y Equipo	26,6	28,2	23,6	33,0	28,1	30,6	34,8	29,7	27,1	31,6	29,3	36,8	31,0
Industrias del Hierro y Acero	0,9	0,8	1,7	0,8	1,2	1,2	1,5	1,3	1,3	1,2	1,9	1,1	1,6
Otros Servicios	622,5	649,1	604,4	637,7	677,8	683,0	790,5	620,1	632,5	695,7	650,2	665,0	678,0
Generación de Energía Eléctrica y Agua	64,5	57,5	49,7	54,5	58,8	55,7	63,4	63,4	68,9	68,6	59,0	68,0	61,7
Otros	283,3	295,6	284,4	304,1	298,4	326,7	408,2	283,0	280,6	317,7	301,1	313,9	318,4
Turismo y Hotelería	19,3	22,7	22,2	21,1	21,4	19,7	25,2	20,4	20,6	20,3	21,7	25,4	23,0
Transportes	80,8	77,8	74,9	83,2	96,8	100,7	83,6	72,9	73,7	81,8	77,9	81,5	88,0
Telecomunicaciones	81,6	97,2	69,0	84,9	94,0	97,1	82,7	77,0	92,8	102,4	105,2	77,6	103,9
Intermediación Financiera	67,5	64,2	75,3	58,1	73,6	54,6	84,0	59,1	63,0	73,7	54,1	70,7	54,3
Administración Pública y Seguridad Social	1,9	8,6	3,4	6,3	8,8	2,3	16,8	15,4	6,2	3,5	4,2	0,4	2,2
Enseñanza	2,7	2,4	2,9	3,7	3,1	2,6	4,7	3,9	2,9	2,6	3,0	3,3	4,5
Salud	20,9	23,1	22,7	21,9	22,9	23,6	21,8	25,0	23,8	25,0	24,0	24,3	22,0
Construcción	84,9	82,8	95,7	109,2	80,2	128,4	227,4	97,0	84,5	142,1	130,6	109,4	131,3
Comercio	291,7	322,6	313,9	298,0	322,6	287,5	409,0	319,7	310,6	330,7	317,7	336,6	316,5
Comercio Automotor	53,6	47,2	49,3	41,5	43,0	43,0	50,6	43,5	47,6	51,8	41,6	53,7	52,5
Comercio al por Mayor	162,5	171,6	186,2	191,2	209,2	182,5	211,7	174,8	178,9	207,1	212,8	193,4	180,5
Comercio al por Menor	75,6	103,8	78,3	65,4	70,3	62,0	146,7	101,4	84,1	71,8	63,3	89,4	83,5

Nota: Se debe tener en cuenta lo siguiente:

- Excluye Contribuciones Sociales.
- Los montos recaudados no necesariamente representan la carga tributaria que soportan estos contribuyentes, sino lo que pagan en su calidad de deudores tributarios, en algunos casos como agentes retenedores o perceptores de la obligación de terceros.
- De acuerdo con el Art. 7° del Código Tributario, un deudor tributario es la persona obligada al cumplimiento de la prestación tributaria, ya sea como contribuyente o responsable. A partir de julio del 2002, la recaudación por actividades económicas considera ajustes a fin de corregir las distorsiones ocasionadas por la implementación de los Sistemas de Retenciones/ Percepciones, mediante los cuales los agentes retenedores/perceptores efectúan los pagos del IGV retenido/percibido a sus proveedores/clientes.
- La actividad económica es una información autodeclarada por el contribuyente.
- Los contribuyentes no necesariamente tienen la misma clasificación de actividad económica todos los años, debido a que no actualizan la información de su actividad económica cuando cambian el giro de su negocio y, en algunos casos, modifican su actividad económica sin cambiar el giro del negocio.
- Las estadísticas de recaudación de la SUNAT sólo consignan como actividad principal del contribuyente, la que corresponde a las que genera los mayores ingresos por ventas.
- Con base en un análisis muestral de la SUNAT, se ha encontrado un grado importante de errores en torno a la información de la actividad económica declarada, en especial aquella que proviene de la declaración de los pequeños contribuyentes.
- Algunos contribuyentes tienden a registrarse en CIU que gozan de beneficios tributarios. Otros optan por declarar en CIU muy generales con la intención de evitar las fiscalizaciones sectoriales de la SUNAT.

Fuente: SNE - Superintendencia Nacional de Administración Tributaria (SUNAT).

5.5 .- Contribuyentes

5.5.01 Contribuyentes inscritos, según tipo: 2009 - 2010

Tipo de contribuyente	2009 (P)					2010 (P)							
	Ago	Set	Oct	Nov	Dic	Ene	Feb	Mar	Abr	May	Jun	Jul	Ago
	<i>Miles</i>												
Total	4 563,2	4 592,9	4 628,6	4 662,8	4 689,0	4 724,6	4 757,8	4 805,2	4 845,2	4 881,0	4 912,0	4 945,4	4 974,1
Persona natural sin empresa	3 317,3	3 340,6	3 365,3	3 388,2	3 408,4	3 432,7	3 459,3	3 490,7	3 520,5	3 547,8	3 572,6	3 596,8	3 622,8
Persona natural con empresa unipersonal	930,2	935,7	944,2	952,9	956,5	963,8	970,0	980,5	988,1	994,5	999,9	1 007,2	1 009,4
Sociedad anónima	125,1	125,8	127,3	128,9	130,0	132,1	132,7	135,4	136,8	138,1	138,9	140,0	141,2
Empresa individual de responsabilidad limitada	77,8	78,1	78,7	79,6	80,3	81,3	81,3	82,8	83,5	84,1	84,4	85,0	85,5
Sociedad comercial de responsabilidad limitada	45,5	45,6	45,6	45,7	45,9	46,3	46,2	46,8	47,1	47,2	47,1	47,2	47,1
Sociedad irregular	10,1	9,9	9,8	9,6	9,6	9,6	9,4	9,4	9,3	9,2	9,0	8,9	8,8
Asociación	23,3	23,3	23,4	23,6	23,9	24,0	24,1	24,6	24,7	24,7	24,7	24,7	24,4
Universidades, centros educativos y culturales	8,3	8,2	8,2	8,3	8,3	8,2	8,2	8,3	8,3	8,3	8,3	8,3	8,2
Gobierno local	2,8	2,8	2,8	2,8	2,9	2,9	2,9	2,9	2,9	2,9	2,9	2,9	2,8
Otros	22,8	22,8	23,0	23,2	23,4	23,7	23,7	23,9	24,0	24,1	24,2	24,3	24,0

Nota: Sólo considera contribuyentes activos.

Fuente: SNE - Superintendencia Nacional de Administración Tributaria (SUNAT).

Número de contribuyentes: 2009 - 2010

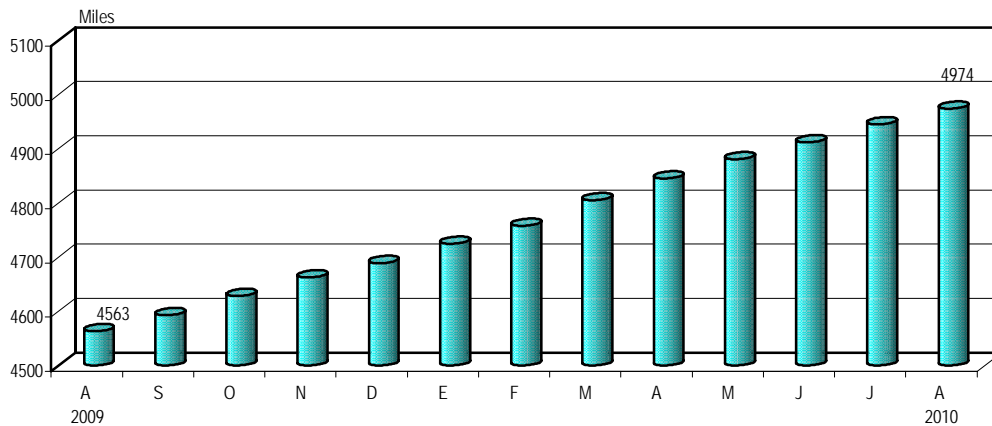

Tipo de Contribuyente: Agosto 2010

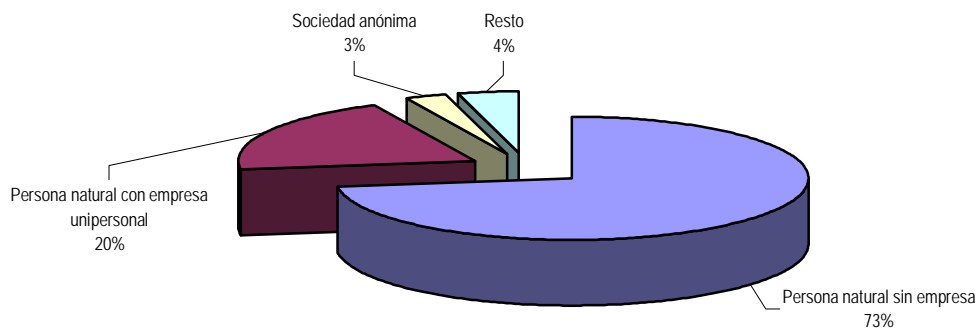

5.5.02 Contribuyentes inscritos, según departamento: 2009 - 2010

Departamento	2009 (P)					2010(P)							
	Ago	Set	Oct	Nov	Dic	Ene	Feb	Mar	Abr	May	Jun	Jul	Ago
	<i>Miles</i>												
Total contribuyentes	4 563,2	4 592,9	4 628,6	4 662,8	4 689,0	4 724,6	4 757,8	4 805,2	4 845,2	4 881,0	4 912,0	4 945,4	4 974,1
Amazonas	23,1	23,3	23,6	23,8	23,9	24,1	24,5	24,9	25,3	25,5	25,7	25,9	26,1
Áncash	113,1	114,0	115,0	116,0	116,7	117,7	118,7	120,2	121,5	122,6	123,5	124,7	125,9
Apurímac	32,4	32,7	33,0	33,3	33,5	33,6	34,0	34,4	34,8	35,3	35,7	36,1	35,5
Arequipa	240,7	242,7	244,7	246,8	248,5	250,4	252,1	254,4	256,6	258,5	260,1	262,0	264,0
Ayacucho	48,1	48,6	49,1	49,7	50,1	50,5	51,1	51,9	52,6	53,1	53,7	54,4	53,0
Cajamarca	88,4	89,0	89,8	90,4	91,0	91,6	92,3	93,7	94,8	95,8	96,7	97,7	98,7
Cusco	199,1	200,8	202,5	204,0	205,2	206,2	207,5	209,4	211,2	213,0	214,5	216,0	212,3
Huancavelica	20,9	21,1	21,3	21,6	21,7	21,8	22,0	22,5	22,8	23,1	23,3	23,5	22,8
Huánuco	57,8	58,3	58,7	59,2	59,6	60,1	60,9	61,6	62,2	62,9	63,6	64,1	65,0
Ica	96,8	97,6	98,7	99,9	100,8	101,8	102,7	104,0	105,2	106,2	106,9	107,8	108,7
Junín	137,8	138,9	140,2	141,4	142,5	143,5	145,0	146,8	148,2	149,8	151,1	152,3	153,5
La Libertad	171,8	173,1	174,7	176,1	177,2	178,6	180,0	182,1	183,7	185,5	187,0	188,6	190,5
Lambayeque	134,9	135,9	137,3	138,7	139,7	140,9	142,1	143,8	145,4	146,4	147,6	148,8	150,3
Lima	2 549,0	2 562,2	2 578,7	2 595,5	2 607,9	2 627,6	2 643,2	2 665,4	2 683,4	2 699,0	2 711,9	2 726,6	2 743,2
Loreto	80,7	81,3	82,0	82,7	83,2	83,7	84,7	85,7	86,4	87,4	88,1	89,2	90,0
Madre de Dios	18,9	19,1	19,2	19,4	19,6	19,7	19,9	20,2	20,4	20,7	21,0	21,1	21,3
Moquegua	38,3	38,6	38,9	39,2	39,5	39,7	40,0	40,4	40,8	41,2	41,5	41,8	42,3
Pasco	23,5	23,7	23,9	24,1	24,3	24,4	24,7	25,0	25,2	25,5	25,8	25,9	26,2
Piura	162,7	164,2	165,8	167,4	168,4	169,7	171,0	172,9	174,8	176,4	177,9	179,3	181,4
Puno	97,3	98,5	99,6	100,6	101,4	102,4	103,2	104,7	106,3	107,5	108,6	109,8	111,0
San Martín	60,2	60,6	61,2	61,7	62,1	62,6	63,2	64,0	64,7	65,4	66,0	66,6	67,3
Tacna	79,8	80,3	80,9	81,3	81,7	82,1	82,7	83,7	84,2	84,9	85,6	86,1	86,8
Tumbes	28,2	28,5	28,9	29,2	29,4	29,7	30,1	30,6	30,9	31,2	31,6	32,0	32,6
Ucayali	59,7	60,1	60,6	61,1	61,4	61,9	62,4	63,1	63,7	64,1	64,6	65,1	65,7

Nota: Contribuyentes considerados en la base de tributos internos.

Fuente: SNE - Superintendencia Nacional de Administración Tributaria (SUNAT).

6. SECTOR EXTERNO



<u>6.1 Balanza de Pagos</u>	143
<u>6.2 Balanza Comercial de Bienes</u>	144
<u>6.3 Exportaciones e Importaciones Reales</u>	149
<u>6.4 Recaudación Aduanera</u>	169
<u>6.5 Cotizaciones Internacionales</u>	172
<u>6.6 Deuda Externa</u>	174
<u>6.7 Activos Externos</u>	175
<u>6.8 Tipo de Cambio</u>	177

6.1 .- Balanza de Pagos

6.1.01 Balanza de pagos: 2008-2010

Concepto	2008 (P)					2009 (P)					2010 (P)	
	I	II	III	IV	Ene-Dic	I	II	III	IV	Ene-Dic	I	II
	<i>Millones de US dólares</i>											
I. Balanza en cuenta corriente (1+2+3+4)	- 969	-1 720	-1 105	- 929	-4 723	- 391	106	264	267	247	- 460	- 329
1. Balanza comercial	1 505	920	838	- 173	3 090	513	1 335	1 838	2 188	5 873	1 570	1 517
a. Exportaciones	7 771	8 470	8 814	6 474	31 529	5 396	6 161	7 169	8 159	26 885	7 905	8 126
b. Importaciones	-6 265	-7 550	-7 976	-6 648	-28 439	-4 883	-4 827	-5 330	-5 971	-21 011	-6 335	-6 609
2. Servicios	- 407	- 451	- 513	- 591	-1 962	- 291	- 263	- 236	- 322	-1 112	- 339	- 368
a. Exportaciones	884	867	982	916	3 649	865	840	954	994	3 653	936	957
b. Importaciones	-1 291	-1 318	-1 495	-1 507	-5 611	-1 156	-1 103	-1 190	-1 316	-4 765	-1 276	-1 325
3. Renta de factores	-2 754	-2 927	-2 181	- 913	-8 774	-1 277	-1 660	-2 067	-2 367	-7 371	-2 397	-2 212
a. Privado	-2 777	-2 967	-2 253	- 891	-8 888	-1 334	-1 674	-2 111	-2 300	-7 420	-2 361	-2 168
b. Público	23	40	72	- 22	113	57	14	45	- 67	49	- 36	- 44
4. Transferencias corrientes	687	737	751	748	2 923	665	695	728	768	2 856	706	734
del cual: Remesas del exterior	571	616	631	626	2 444	543	576	611	648	2 378	585	614
II. Cuenta financiera (1+2+3)	6 751	2 285	1 960	-2 323	8 674	623	- 690	- 610	1 688	1 012	3 006	701
1. Sector privado	4 534	2 102	2 638	235	9 509	1 269	392	299	- 305	1 655	2 361	1 758
2. Sector público	-1 461	7	- 60	110	-1 404	923	- 192	99	203	1 032	104	- 684
a. Desembolsos	204	183	247	532	1 166	1 189	89	1 213	738	3 229	233	1 847
b. Amortización	-1 755	- 234	- 237	- 410	-2 635	- 221	- 261	-1 055	- 343	-1 879	- 170	-2 573
c. Activos externos netos	90	57	- 71	- 12	65	- 45	- 20	- 59	- 193	- 317	42	42
3. Capitales de corto plazo	3 677	177	- 617	-2 668	568	-1 568	- 889	-1 008	1 790	-1 675	540	- 373
III. Financiamiento excepcional	24	-	13	19	57	9	21	3	4	36	1	2
V. Errores y omisiones netos	- 641	1 741	-1 198	- 740	- 838	- 264	249	556	- 790	- 250	- 91	- 11
IV. Resultado de la balanza de pagos (1 - 2)	5 164	2 307	- 330	-3 972	3 169	- 22	- 314	212	1 168	1 045	2 456	364
(Incremento con signo negativo)												
1. Variación del saldo de RIN	5 888	1 942	- 817	-3 506	3 507	- 266	- 139	1 339	1 006	1 940	2 133	72
2. Efecto valuación y monetización de oro	723	- 365	- 487	466	338	- 244	174	1 127	- 162	896	- 323	- 291

Fuente: SNE - Banco Central de Reserva del Perú - Ministerio de Economía y Finanzas - Superintendencia Nacional de Administración Tributaria.

Balanza de pagos: 2007-2010

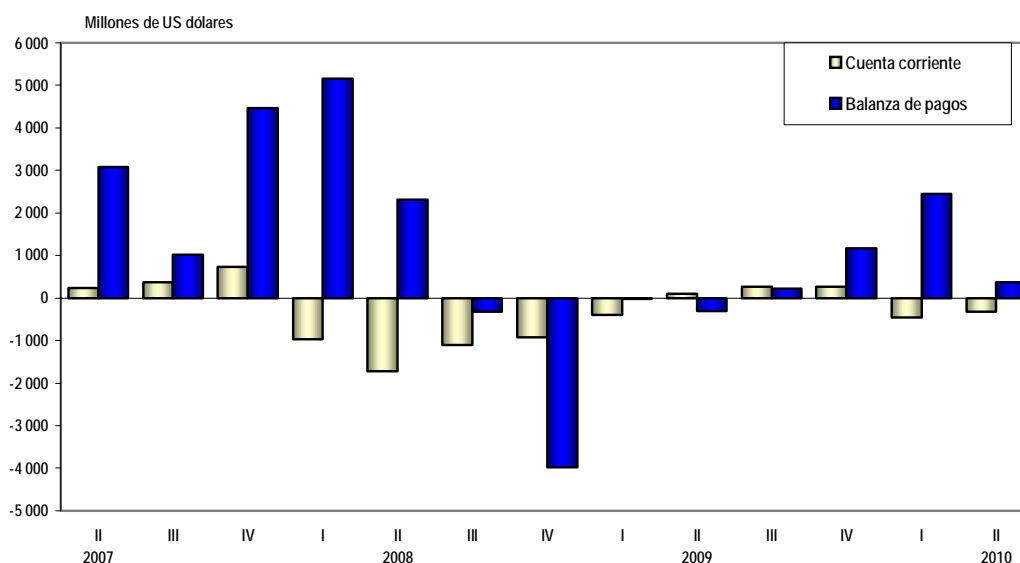

6.2 .- Balanza Comercial de Bienes

6.2.01 Balanza comercial de bienes: 2009-2010

Concepto	2009 (P)					2010 (P)							
	Ago	Set	Oct	Nov	Dic	Ene	Feb	Mar	Abr	May	Jun	Jul	Ago
<i>Millones de US dólares</i>													
Balanza comercial	582,70	650,33	573,64	678,30	935,88	367,83	760,47	441,50	420,51	293,40	803,53	445,03	369,88
Exportaciones FOB	2 321,00	2 492,87	2 524,23	2 692,81	2 941,62	2 442,16	2 633,76	2 828,78	2 644,45	2 389,63	3 092,32	2 964,33	2 951,62
Tradicionales	1 793,00	1 940,92	1 972,87	2 088,86	2 295,17	1 931,24	2 081,20	2 229,68	2 042,36	1 842,57	2 399,82	2 312,30	2 339,57
No tradicionales	518,18	539,63	532,14	587,42	627,92	492,26	532,55	574,51	578,45	531,08	668,59	635,61	596,55
Otros 1/	9,82	12,33	19,21	16,53	18,53	18,65	20,01	24,58	23,63	15,98	23,92	16,42	15,50
Importaciones FOB	1 738,30	1 842,54	1 950,59	2 014,50	2 005,74	2 074,33	1 873,30	2 387,27	2 223,94	2 096,23	2 288,79	2 519,31	2 581,74
Bienes de consumo	321,88	369,11	372,88	379,16	367,78	336,73	352,05	438,24	415,25	376,87	456,48	462,93	501,00
Insumos	876,19	940,95	1 010,54	1 055,18	982,34	1 057,82	930,43	1 182,49	1 150,57	1 036,66	1 069,02	1 269,93	1 230,21
Bienes de capital	530,07	522,02	558,95	571,28	645,86	638,69	579,89	751,61	634,38	673,20	752,27	773,07	830,87
Otros bienes 2/	10,15	10,46	8,21	8,89	9,75	41,09	10,93	14,94	23,73	9,49	11,01	13,38	19,67

FOB (Free On Board) = Precio de las mercancías en el puerto de embarque.

1/ Incluye permisos de pesca, la venta de combustibles y alimentos a naves extranjeras, y la reparación de bienes de capital.

2/ Comprende la donación de bienes, el ingreso de bienes bajo arrendamiento financiero y demás bienes no considerados según el clasificador utilizado.

Fuente: SNE - Banco Central de Reserva del Perú (BCRP).

Balanza comercial de bienes: 2008-2010

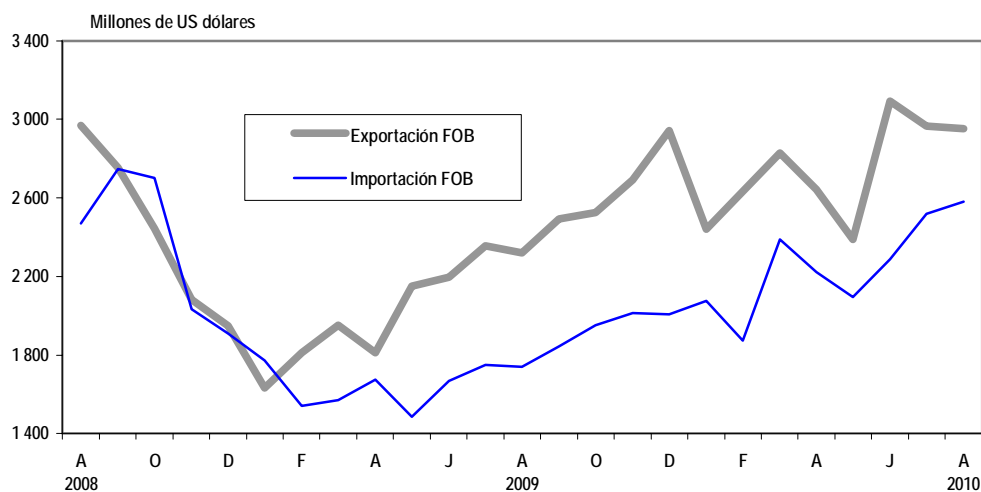

6.2.02 Exportación FOB, según principales productos: 2009-2010

Principales productos	2009 (P)					2010 (P)							
	Ago	Set	Oct	Nov	Dic	Ene	Feb	Mar	Abr	May	Jun	Jul	Ago
	<i>Millones de US dólares</i>												
Total exportaciones	2 321,00	2 492,87	2 524,23	2 692,81	2 941,62	2 442,16	2 633,76	2 828,78	2 644,45	2 389,63	3 092,32	2 964,33	2 951,62
I. Tradicionales	1 793,00	1 940,92	1 972,87	2 088,86	2 295,17	1 931,24	2 081,20	2 229,68	2 042,36	1 842,57	2 399,82	2 312,30	2 339,57
1. Agrícolas	73,33	91,00	85,03	93,01	68,89	21,27	34,01	25,30	11,37	30,24	73,97	125,15	125,15
Algodón	0,41	0,35	0,00	0,00	0,02	0,00	0,03	0,02	0,01	0,07	0,02	0,00	0,00
Azúcar	0,38	0,00	0,00	10,67	8,18	0,00	15,79	15,83	1,08	0,00	0,00	1,07	1,07
Café	71,79	89,14	84,14	81,08	59,23	20,49	16,10	8,23	7,29	29,41	71,75	122,78	122,78
Resto 1/	0,76	1,52	0,90	1,26	1,46	0,78	2,08	1,22	2,99	0,76	2,20	1,31	1,31
2. Pesqueros	164,40	65,35	58,69	49,06	182,86	156,75	205,46	196,25	89,76	45,55	203,08	357,39	357,39
Harina de pescado	127,04	50,67	32,92	36,08	167,59	136,28	183,21	172,51	80,49	29,67	178,71	302,33	302,33
Aceite de pescado	37,36	14,68	25,76	12,98	15,27	20,47	22,25	23,74	9,27	15,88	24,37	55,06	55,06
3. Petróleo	211,53	182,40	201,33	206,44	257,36	236,17	238,68	263,15	207,01	202,29	228,11	220,43	220,43
Crudo y derivados	211,53	182,40	201,33	206,44	257,36	236,17	238,68	263,15	207,01	202,29	220,56	196,27	196,27
Gas natural	0,00	0,00	0,00	0,00	0,00	0,00	0,00	0,00	0,00	0,00	7,55	24,16	24,16
4. Mineros	1 343,73	1 602,17	1 627,83	1 740,35	1 786,06	1 517,05	1 603,05	1 744,98	1 734,22	1 564,48	1 894,66	1 609,33	1 609,33
Cobre 2/	460,12	597,74	716,84	709,41	677,30	586,32	662,50	665,07	751,08	629,98	725,86	686,33	686,33
Estaño	40,09	14,62	0,00	35,21	1,25	44,88	43,28	59,53	47,33	53,95	45,91	56,20	56,20
Hierro	30,70	17,70	24,50	27,65	26,04	33,22	12,76	30,09	34,68	32,65	27,45	23,84	23,84
Oro	616,23	676,87	607,33	600,97	678,22	607,53	612,45	670,95	617,26	583,82	734,57	574,03	574,03
Plata refinada	14,06	7,74	8,26	7,74	5,89	8,37	10,43	5,09	7,94	9,67	7,77	8,52	8,52
Plomo	56,82	136,90	101,41	144,28	172,53	91,83	86,36	166,93	84,08	83,07	145,02	101,20	101,20
Zinc	104,96	100,58	143,46	184,35	201,59	122,42	136,99	115,22	153,77	123,47	170,39	103,65	103,65
Molibdeno	19,91	49,33	25,05	24,35	21,98	21,61	37,39	31,07	36,44	47,29	30,07	54,48	54,48
Resto 3/	0,84	0,69	0,97	6,37	1,25	0,88	0,89	1,04	1,65	0,60	7,63	1,07	1,07
II. No tradicionales	518,18	539,63	532,14	587,42	627,92	492,26	532,55	574,51	578,45	531,08	668,59	635,61	596,55
III. Otros 4/	9,82	12,33	19,21	16,53	18,53	18,65	20,01	24,58	23,63	15,98	23,92	16,42	15,50

FOB (Free On Board) = Precio de las mercancías en el puerto de embarque.

1/ Comprende hoja de coca y derivados, melazas, lanas y pieles.

2/ Incluye contenido de plata.

3/ Incorpora bismuto y tungsteno, principalmente.

4/ Comprende la venta de combustible y alimentos a naves extranjeras y la reparación de bienes de capital.

Fuente: SNE - Banco Central de Reserva del Perú (BCRP).

6.2.03 Volumen de exportación FOB, según principales productos: 2009-2010

Principales productos	2009 (P)					2010 (P)							
	Ago	Set	Oct	Nov	Dic	Ene	Feb	Mar	Abr	May	Jun	Jul	Ago
	<i>Miles de toneladas métricas</i>												
1. Harina de pescado	130,69	49,75	31,13	31,04	139,78	106,03	130,26	115,89	52,16	18,28	108,92	190,18	119,42
2. Aceite de pescado	52,26	18,16	28,93	16,62	15,33	23,54	16,28	22,54	6,63	13,10	19,11	55,13	23,59
3. Algodón	0,26	0,24	0,00	0,01	0,01	0,00	0,04	0,02	0,01	0,06	0,02	0,01	0,22
4. Azúcar	0,76	0,00	0,00	22,75	12,52	0,00	29,58	27,82	2,03	0,00	0,00	1,79	3,86
5. Café	23,78	28,72	27,06	25,82	19,25	6,89	5,81	3,15	2,46	9,08	20,72	33,47	33,56
6. Cobre 1/	85,43	105,54	121,97	112,99	106,73	82,98	101,06	97,88	105,97	86,77	113,68	113,53	100,29
7. Estaño	2,68	1,00	0,00	2,38	0,08	2,58	2,67	3,45	2,54	3,07	2,70	3,18	2,86
8. Hierro	835,72	467,85	671,50	656,12	633,60	783,54	418,12	719,17	789,46	654,82	607,12	344,07	694,06
9. Plomo 1/	33,89	70,47	48,05	67,96	80,60	42,34	44,41	83,78	40,21	45,02	87,15	57,44	57,09
10. Zinc	116,59	99,61	136,19	152,52	157,38	94,57	110,73	87,24	115,77	97,08	147,55	95,02	125,14
11. Molibdeno	0,92	1,59	0,90	1,07	1,03	0,99	1,33	1,02	1,08	1,38	0,95	1,95	1,50
	<i>Miles de onzas troy</i>												
12. Oro	648,17	708,39	581,66	532,43	600,01	543,63	558,20	601,69	538,34	485,81	594,94	480,00	495,17
13. Plata refinada	998,11	528,27	512,58	463,20	330,60	484,78	631,83	315,03	464,24	532,23	433,12	470,11	612,95
	<i>Millones de barriles</i>												
14. Petróleo y derivados	3,26	2,81	3,03	2,83	3,66	3,09	3,23	3,49	2,59	2,81	3,10	2,66	3,08
	<i>Millones de m³</i>												
14. Gas natural	-	-	-	-	-	-	-	-	-	-	121,48	323,09	636,23

FOB (Free On Board) = Precio de las mercancías en el puerto de embarque.

1/ Incluye contenido de plata.

Fuente: SNE - Banco Central de Reserva del Perú (BCRP).

6.2.04 Exportación FOB no tradicional, según sector: 2009-2010

Sector	2009 (P)					2010 (P)							
	Ago	Set	Oct	Nov	Dic	Ene	Feb	Mar	Abr	May	Jun	Jul	Ago
	<i>Millones de US dólares</i>												
Total	518,18	539,63	532,14	587,42	627,92	492,26	532,55	574,51	578,45	531,08	668,59	635,61	596,55
Agropecuario	152,92	155,14	165,81	194,31	222,70	177,11	151,47	138,90	133,99	131,44	172,80	181,06	176,29
Legumbres	67,26	84,61	91,30	92,88	80,76	54,58	42,63	44,95	38,46	45,85	54,97	63,95	76,48
Frutas	27,64	13,49	16,56	44,52	95,88	82,78	60,04	38,83	37,36	32,65	44,18	50,20	35,39
Productos vegetales diversos	17,25	15,68	17,28	15,71	13,56	13,32	17,65	17,78	19,04	19,29	21,01	19,94	18,61
Cereales y sus preparaciones	10,40	11,48	9,78	8,81	7,83	6,23	7,05	11,24	8,59	8,63	11,09	10,19	9,99
Té, café, cacao y esencias	18,08	16,05	16,30	17,65	14,16	9,96	10,80	10,50	15,52	12,28	23,04	19,50	16,76
Resto	12,29	13,83	14,59	14,75	10,51	10,24	13,31	15,59	15,01	12,73	18,51	17,28	19,05
Pesqueros	37,35	39,77	37,36	39,52	42,27	36,61	47,27	62,96	55,84	54,87	78,25	40,16	38,56
Crustáceos y moluscos congelados	15,93	20,91	18,36	21,68	19,28	14,15	24,34	32,34	29,34	29,91	42,00	20,74	20,57
Pescado congelado	10,22	5,06	6,30	8,60	14,17	15,42	11,97	10,35	6,75	8,20	8,66	7,09	6,50
Preparaciones y conservas	8,33	11,02	7,99	6,93	6,40	5,56	9,12	17,06	15,80	13,85	22,85	8,02	8,32
Pescado seco	1,38	2,21	1,96	1,83	2,15	1,15	1,49	1,79	2,39	1,49	2,83	2,39	2,05
Resto	1,50	0,58	2,75	0,49	0,26	0,33	0,34	1,41	1,56	1,43	1,91	1,93	1,13
Textiles	127,86	130,30	118,67	131,41	127,45	96,26	113,76	122,38	113,48	105,67	142,01	134,95	127,66
Prendas de vestir y otras confecciones	96,81	104,31	92,66	102,53	104,27	75,18	88,89	93,60	87,21	82,72	107,58	101,70	96,19
Tejidos	17,34	14,28	13,12	12,56	9,87	7,49	8,13	10,58	10,16	8,51	12,13	14,52	12,83
Fibras textiles	8,14	6,02	6,35	9,66	6,56	8,16	8,40	9,02	7,63	6,68	9,92	8,16	8,00
Hilados	5,57	5,69	6,54	6,66	6,76	5,43	8,35	9,18	8,48	7,77	12,38	10,57	10,64
Maderas, Papeles, y sus manuf.	26,00	33,50	31,42	31,91	35,56	22,51	27,89	27,52	30,53	26,85	32,79	30,61	26,62
Madera en bruto o en láminas	9,31	11,96	12,47	13,87	15,26	7,49	10,00	10,61	12,60	11,13	14,17	14,37	9,66
Artículos impresos	6,21	6,76	6,42	5,73	6,38	4,39	5,98	5,19	5,04	4,39	6,05	4,72	3,98
Manufacturas de papel y cartón	7,91	11,23	9,55	9,07	10,51	8,58	9,13	8,78	9,76	8,79	8,37	8,06	9,88
Manufacturas de madera	1,83	2,67	2,20	2,29	2,54	1,48	2,24	2,24	2,21	2,05	3,24	2,63	1,90
Muebles de madera, y sus partes	0,65	0,75	0,66	0,85	0,83	0,47	0,54	0,43	0,65	0,36	0,74	0,75	0,56
Resto	0,08	0,14	0,11	0,09	0,04	0,11	0,00	0,27	0,27	0,13	0,23	0,08	0,65
Químicos	69,66	72,60	69,95	77,27	82,29	70,38	77,96	98,29	95,34	96,01	114,63	108,63	95,21
Productos químicos orgánicos e inorgánicos	15,19	19,41	17,10	17,44	28,01	22,72	16,82	25,09	21,71	25,20	27,11	26,59	21,48
Artículos manufacturados de plástico	8,34	7,27	8,74	11,59	9,92	9,88	11,01	11,00	9,76	8,97	12,46	10,15	9,09
Materias tintóreas, curtientes y colorantes	7,27	6,91	7,25	6,96	6,56	7,79	11,07	18,71	17,54	20,26	23,12	22,74	19,81
Manufacturas de caucho	2,87	3,27	3,30	4,26	3,24	2,28	3,61	5,87	6,29	4,59	5,56	5,17	5,67
Aceites esenciales, prod.de tocador y tensoactivos	9,58	8,97	7,28	9,19	10,24	7,23	9,19	10,23	9,48	10,43	12,27	10,93	10,28
Resto	26,41	26,77	26,28	27,83	24,33	20,48	26,26	27,40	30,56	26,56	34,11	33,05	28,88
Minerales No Metálicos	13,08	14,41	14,05	13,81	14,10	12,62	12,09	14,75	14,79	13,96	20,14	19,83	19,29
Cemento y materiales de construcción	5,92	6,38	6,26	6,73	5,81	5,14	6,29	7,84	7,55	6,64	9,20	9,50	7,50
Abonos y minerales, en bruto	2,64	3,34	3,06	3,47	2,58	2,57	1,95	2,88	2,57	3,18	3,33	3,75	6,43
Vidrio y artículos de vidrio	2,46	2,65	2,79	1,88	2,58	2,02	2,52	2,46	2,30	2,45	3,54	3,58	2,65
Artículos de cerámica	0,25	0,33	0,34	0,43	0,24	0,14	0,16	0,27	0,39	0,28	0,67	0,69	0,32
Resto	1,81	1,71	1,61	1,30	2,88	2,76	1,18	1,30	1,98	1,40	3,40	2,31	2,38
Siderometalúrgicos y Joyería	56,00	61,80	57,18	48,69	60,50	48,28	62,52	74,37	80,14	72,34	64,10	74,07	71,04
Productos de cobre	19,22	24,54	19,93	19,13	19,65	23,75	23,63	37,19	31,35	32,60	23,48	31,44	30,79
Productos de zinc	9,02	11,60	13,90	5,42	13,77	7,40	11,78	12,03	19,17	12,79	12,56	17,18	12,88
Productos de hierro	15,72	11,04	9,33	8,40	9,09	7,15	11,64	10,53	11,49	13,37	9,55	9,83	7,64
Manufacturas de metales comunes	3,07	4,12	3,99	5,78	7,15	3,49	6,66	4,49	6,28	5,25	7,40	8,19	7,75
Desperdicios y desechos no ferrosos	0,40	0,95	0,41	0,63	0,73	1,00	1,08	0,75	1,11	0,65	0,72	0,50	0,52
Productos de plomo	0,28	0,97	0,85	1,44	0,95	0,51	0,76	1,43	0,49	0,61	0,98	0,32	0,48
Productos de plata	0,84	0,00	0,00	0,00	2,24	0,01	0,67	0,00	0,00	0,00	1,06	0,00	3,61
Artículos de joyería	6,21	7,09	7,45	6,74	5,31	4,01	5,00	6,10	7,42	5,80	5,34	4,20	5,58
Resto	1,24	1,48	1,33	1,15	1,61	0,97	1,30	1,85	2,84	1,28	3,03	2,41	1,79
Metalmecánicos	27,79	23,83	29,43	41,17	34,48	21,66	30,67	27,08	46,68	22,99	34,04	36,45	32,94
Vehículos de carretera	2,77	2,73	1,21	0,77	1,14	0,60	0,35	2,48	1,13	1,42	1,32	8,10	0,84
Maquinaria y equipo industrial, y sus partes	4,61	3,04	4,48	9,95	5,56	3,33	8,42	3,02	6,41	2,95	5,86	3,88	5,41
Máquinas y aparatos eléctricos, y sus partes	3,71	4,22	5,23	7,13	7,20	3,29	2,57	2,52	2,02	1,78	4,58	2,73	2,71
Artículos manufacturados de hierro o acero	2,53	1,77	2,49	1,67	2,68	1,42	2,19	3,53	3,41	3,10	3,17	2,25	2,85
Máquinas de oficina y para procesar datos	0,39	0,46	0,85	0,61	1,47	0,53	0,74	0,69	0,81	0,73	0,75	0,70	0,51
Equipo de uso doméstico	0,67	0,44	0,91	0,69	1,04	0,15	0,45	0,32	0,77	0,48	0,62	0,28	0,88
Maquinaria y equipo de ing. civil, y sus partes	1,45	2,63	2,35	4,80	3,31	0,81	3,38	1,96	20,01	1,35	3,28	3,36	2,92
Maquinaria y equipo generadores de fuerza	5,04	2,68	1,77	4,15	2,98	3,00	2,88	2,59	3,43	3,08	4,30	5,87	5,02
Enseres domésticos de metales comunes	0,37	0,60	0,34	0,70	1,02	0,47	0,89	0,53	1,24	0,95	0,46	0,78	0,64
Resto	6,25	5,27	9,80	10,70	8,07	8,04	8,81	9,44	7,46	7,14	9,70	8,48	11,15
Otros	7,53	8,28	8,28	9,34	8,56	6,83	8,92	8,26	7,67	6,94	9,82	9,85	8,95

FOB (Free On Board) = Precio de las mercancías en el puerto de embarque.

Fuente: SNE - Banco Central de Reserva del Perú (BCRP).

6.2.05 Importación FOB, según CUODE: 2009-2010

Uso o destino económico	2009 (P)					2010 (P)							
	Ago	Set	Oct	Nov	Dic	Ene	Feb	Mar	Abr	May	Jun	Jul	Ago
	<i>Millones de US dólares</i>												
Total	1 738,30	1 842,54	1 950,59	2 014,50	2 005,74	2 074,33	1 873,30	2 387,27	2 223,94	2 096,23	2 288,79	2 519,31	2 581,74
Bienes de consumo	321,88	369,11	372,88	379,16	367,78	336,73	352,05	438,24	415,25	376,87	456,48	462,93	501,00
No duradero	181,45	201,49	194,82	193,92	190,87	172,80	184,86	225,25	207,46	183,21	240,78	241,44	249,68
Duradero	140,43	167,61	178,06	185,24	176,91	163,93	167,19	212,99	207,79	193,66	215,70	221,49	251,32
Insumos	876,19	940,95	1 010,54	1 055,18	982,34	1 057,82	930,43	1 182,49	1 150,57	1 036,66	1 069,02	1 269,93	1 230,21
Combustibles y lubricantes	270,74	317,54	310,50	349,29	329,56	381,65	290,29	351,70	345,70	300,38	233,20	350,22	333,28
Para la agricultura	77,34	59,50	83,97	75,81	60,33	55,46	64,41	65,98	63,42	62,88	68,03	75,90	73,82
Para la industria	528,11	563,91	616,08	630,07	592,45	620,72	575,73	764,82	741,45	673,39	767,79	843,81	823,11
Bienes de capital	530,07	522,02	558,95	571,28	645,86	638,69	579,89	751,61	634,38	673,20	752,27	773,07	830,87
Materiales de construcción	58,99	49,45	72,06	63,59	71,43	72,92	64,04	68,58	75,92	60,45	84,10	123,85	116,72
Para la agricultura	4,69	3,48	5,01	6,46	4,53	4,80	4,43	7,07	6,69	5,49	8,30	8,21	8,87
Para la industria	361,42	360,36	368,56	343,72	394,02	387,78	353,71	435,16	397,14	437,70	464,51	466,86	494,72
Equipos de transporte	104,98	108,73	113,32	157,51	175,88	173,19	157,72	240,79	154,63	169,57	195,37	174,14	210,56
Otros bienes 1/	10,15	10,46	8,21	8,89	9,75	41,09	10,93	14,94	23,73	9,49	11,01	13,38	19,67

CUODE = Clasificación según uso o destino económico.

FOB (Free On Board) = Precio de las mercancías en el puerto de embarque.

1/ Comprende la donación de bienes, el ingreso de bienes bajo arrendamiento financiero y demás bienes no considerados según el clasificador utilizado.

Fuente: SNE - Banco Central de Reserva del Perú (BCRP).

Importación FOB, según CUODE: 2009-2010
(Agosto)

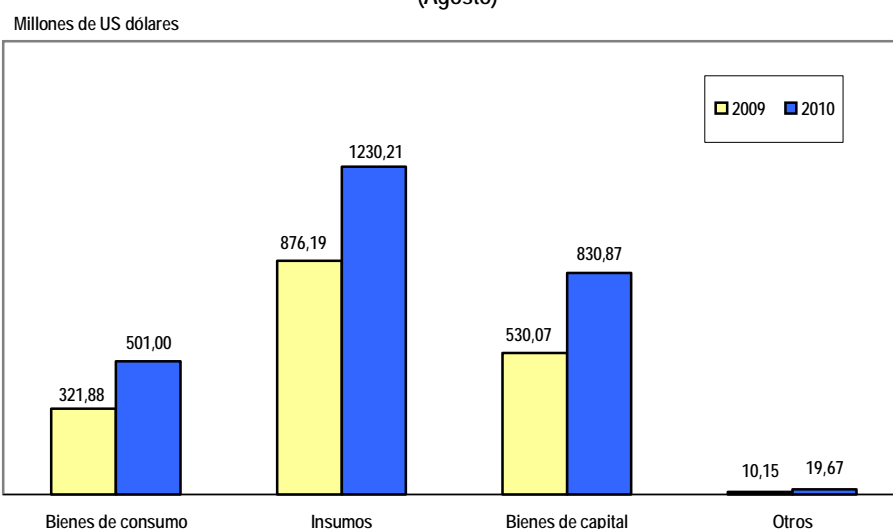

6.2.06 Importación FOB de principales alimentos: 2009-2010

Principales alimentos	2009 (P)					2010 (P)							
	Ago	Set	Oct	Nov	Dic	Ene	Feb	Mar	Abr	May	Jun	Jul	Ago
<i>Millones de US dólares</i>													
Total	129.94	135.91	120.65	127.66	94.06	113.11	99.09	136.40	112.94	129.44	137.34	159.94	136.44
Trigo	40,2	39,2	15,3	43,8	13,1	21,4	25,1	30,0	25,8	32,6	26,6	44,8	25,7
Maíz y/o Sorgo	21,2	27,2	26,0	22,1	21,5	26,4	11,5	31,6	22,0	27,6	30,4	25,5	19,1
Arroz	4,3	4,3	3,9	4,3	6,1	3,9	4,0	4,3	1,0	3,0	4,4	4,7	4,2
Azúcar 1/	3,0	6,2	6,4	9,4	7,4	8,4	6,2	8,2	8,2	9,5	17,9	12,8	4,5
Lácteos	1,9	3,9	3,5	1,9	2,1	1,9	6,0	3,3	5,8	4,4	6,8	7,3	9,8
Soya	56,7	51,2	62,6	44,0	41,4	48,7	42,6	54,2	46,2	48,5	46,2	59,6	68,8
Carnes	2,7	3,8	3,0	2,2	2,6	2,5	3,6	4,8	4,0	3,8	5,1	5,1	4,3

FOB (Free On Board) = Precio de las mercancías en el puerto de embarque.

Nota: Excluye alimentos donados.

1/ Incluye azúcar de caña en bruto sin refinar, clasificada en insumos.

Fuente: SNE - Banco Central de Reserva del Perú (BCRP). - Superintendencia Nacional Adjunta de Aduanas.

Importación de trigo: 2008-2010

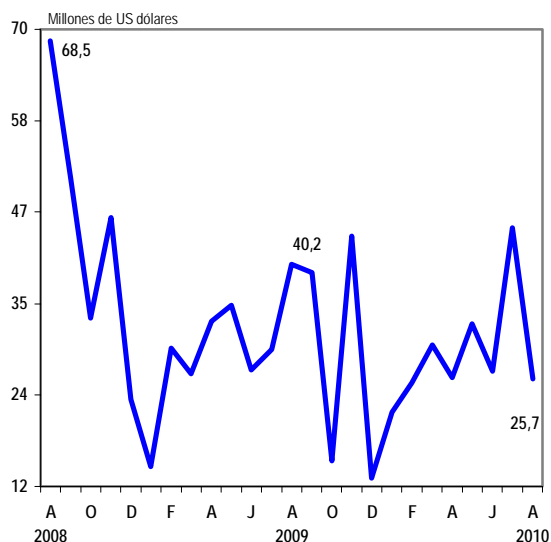

Importación de soya: 2008-2010

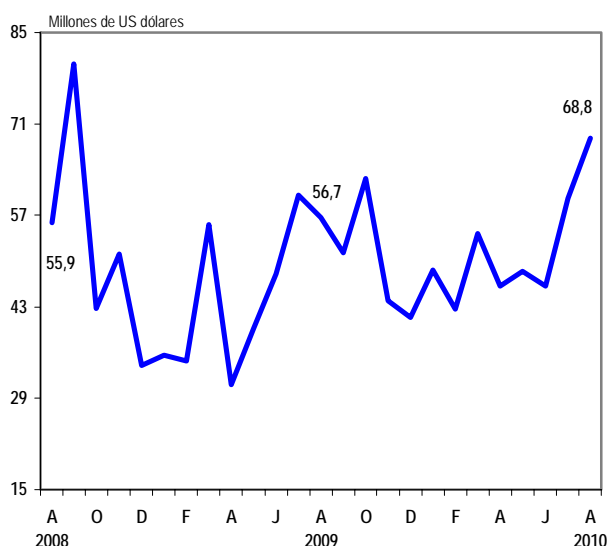

Importación de azúcar: 2008-2010



Importación de maíz y/o sorgo: 2008-2010

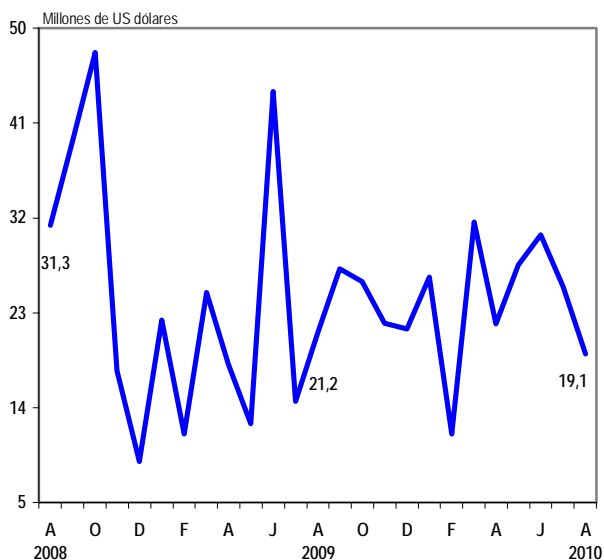

6.3 .- Exportaciones e Importaciones Reales

■ A. Exportaciones e Importaciones Reales

En el mes de agosto de 2010 las exportaciones FOB en valores reales registraron un crecimiento de 4,6%, comparado con los niveles reportados en el mismo mes del año anterior, impulsado por la mayor demanda externa de productos no tradicionales en 9,2% y productos tradicionales en 1,5%, influenciado por las mayores ventas de productos químicos, siderometalúrgicos y minero no metálicos; así también de algodón, azúcar y café, entre los productos tradicionales.

En términos nominales, las exportaciones FOB totalizaron US\$ 2 901,2 millones, 26,6% superior al registrado en agosto de 2009, asociado al alza de las cotizaciones internacionales de los commodities de los principales productos mineros.

De otro lado, el valor real de las importaciones FOB aumentó en 43,6%, ante la expansión del consumo y la inversión. Según destino, se adquirieron mayores volúmenes de bienes de consumo en 52,9%, materias primas y productos intermedios 31,5%, y bienes de capital y materiales de construcción en 50,6%.

Las importaciones FOB en valores nominales fueron de US\$ 2 505,7 millones, 48,3% más que el registrado en agosto de 2009. Entre enero - agosto de 2010, el valor real de las exportaciones e importaciones FOB en dólares de 2002 aumentaron en 3,5% y 28,4% respectivamente, al contrastar con los niveles reportados en similar periodo del año anterior.

En el mes de análisis, el saldo comercial en valores reales fue deficitario en US\$ 798 millones; mientras que, en valores nominales mostró un superávit de US\$ 396 millones, siendo el décimo noveno mes consecutivo con resultado positivo.

Exportaciones e Importaciones: Agosto 2010

Variables FOB	Variación % real 1/		Variación % nominal	
	Ago10/Ago09	Ene-Ago10/ Ene-Ago09	Ago10/Ago09	Ene-Ago10/ Ene-Ago09
Exportaciones (Sectores)	4,6	3,5	26,6	34,8
I Productos tradicionales	1,5	-2,1	29,9	39,2
II Productos no tradicionales	9,2	12,7	14,7	20,5
Importaciones (Uso y destino)	43,6	28,4	48,3	36,3
I Bienes de Consumo	52,9	34,2	57,2	36,5
II Materias Primas y Productos Intermedios	31,5	31,4	40,1	46,3
III Bienes de Capital y Materiales de Construcción	50,6	23,5	56,5	23,9

Nota: Información preliminar.

1/ Base Año 2002=100.

Fuente: SUNAT - Superintendencia Nacional Adjunta de Aduanas.

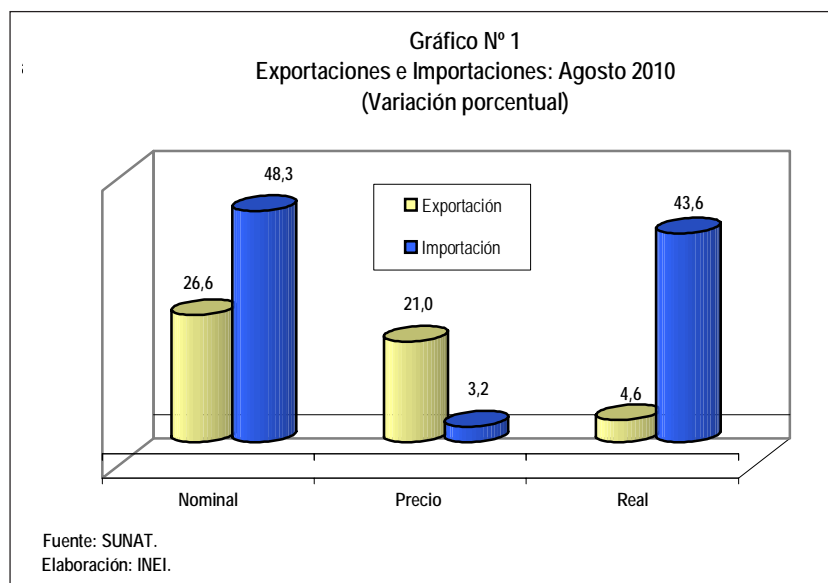

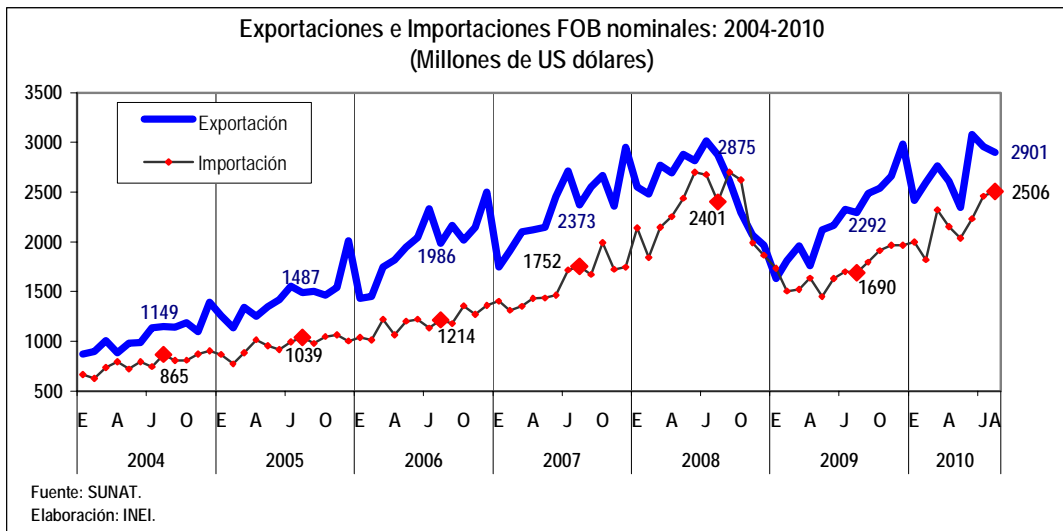
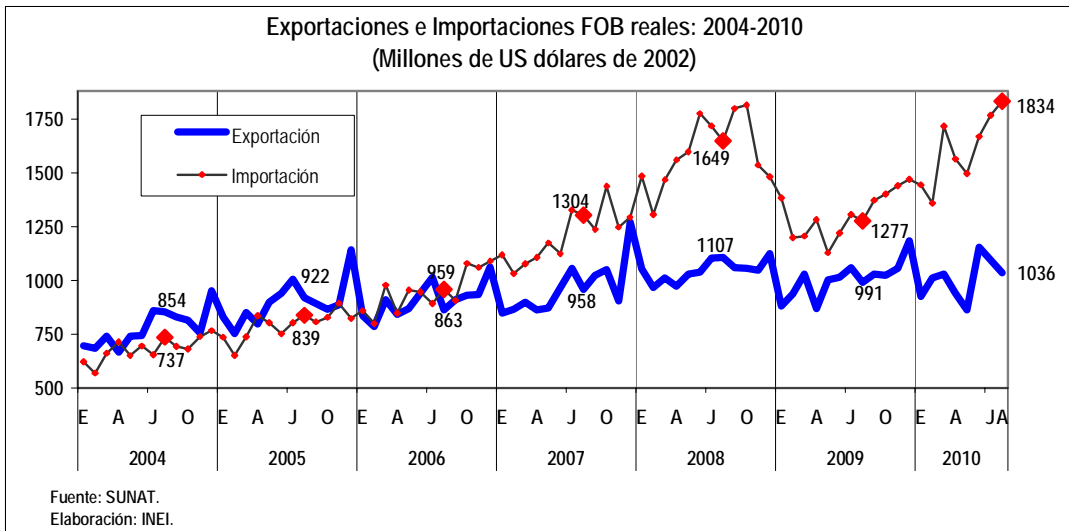

1. Exportaciones Reales

En el mes de agosto de 2010, el valor real de las exportaciones se ubicó en US\$ 1 036,3 millones, mayor en 4,6% respecto al mismo mes del año anterior, explicado por el comportamiento favorable de los volúmenes exportados de productos no tradicionales (9,2%), de manera similar las ventas externas de productos tradicionales aumentaron en 1,5% debido a los mayores volúmenes embarcados de gas natural.

Exportaciones FOB, según sector económico: Agosto 2010

Sector Económico	Variación % Ago10/Ago09		Var. % real Ene-Ago10/ Ene-Ago09
	Real 1/	Nominal	
Total	4,6	26,6	3,5
I Productos tradicionales	1,5	29,9	-2,1
Pesquero	-9,6	19,7	-27,5
Agrícola	52,7	80,5	29,6
Minero	-0,7	28,8	-2,3
Petróleo y gas natural	7,7	27,1	29,2
II Productos no tradicionales	9,2	14,7	12,7

Nota: Información preliminar.

1/ Base Año 2002=100.

Fuente: SUNAT - Superintendencia Nacional Adjunta de Aduanas.

1.1 Por Sectores Económicos

Los sectores económicos proveedores de productos tradicionales que experimentaron un comportamiento favorable fueron: agrícola (52,7%) y el petróleo y gas natural (7,7%). En tanto que, los sectores pesquero y minero descendieron en 9,6% y 0,7% respectivamente.

Mientras que, en el grupo de productos no tradicionales, la mayoría de los sectores económicos obtuvieron resultado positivo, excepto el textil (-1,9%) y pesquero (-10,7%).

Exportaciones FOB, según sector económico: Agosto 2010
(Millones de US dólares de 2002)

Sector Económico	Ago. 09	Ago. 10	Var. %
Total 1/	990,8	1 036,3	4,6
I Productos tradicionales	609,0	618,2	1,5
Pesquero	84,5	76,4	-9,6
Agrícola	25,3	38,7	52,7
Minero	410,4	407,6	-0,7
Petróleo y gas natural	88,8	95,6	7,7
II Productos no tradicionales	378,2	412,8	9,2
Agropecuario	115,5	127,0	9,9
Textil	90,5	88,7	-1,9
Pesquero	31,9	28,5	-10,7
Químico	55,0	69,3	26,0
Metalmeccánico	24,8	32,7	31,9
Siderometalúrgico	20,6	22,9	10,9
Minería no metálica	10,4	15,0	43,3
Resto	29,4	28,7	-2,4

Nota: Información preliminar.

1/ Incluye otros.

Fuente: SUNAT - Superintendencia Nacional Adjunta de Aduanas.

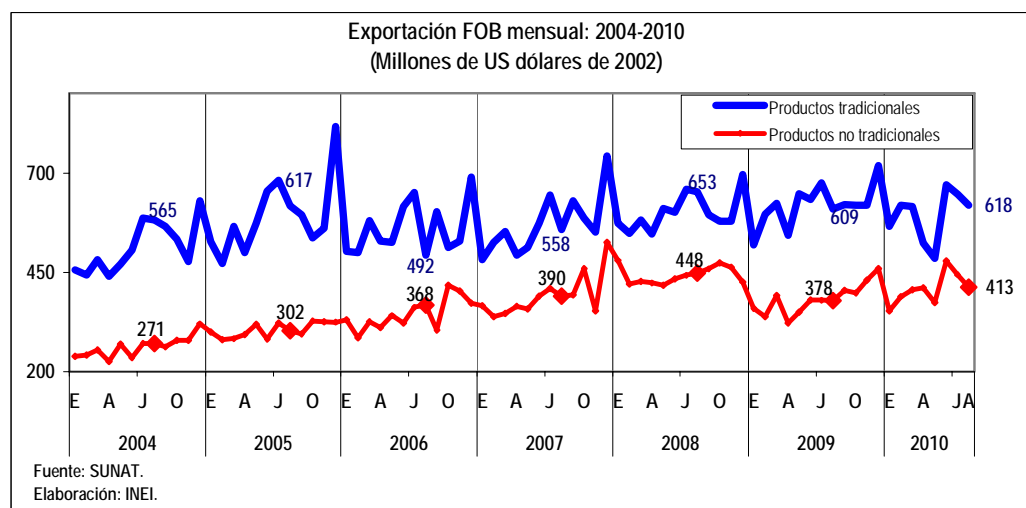

1.1.1 Productos Tradicionales

Las exportaciones tradicionales en el mes de agosto 2010, ascendieron a US\$ 618,2 millones, cifra superior en 1,5% respecto al valor registrado en agosto 2009, explicado principalmente por los mayores embarques de cobre (US\$ 151,8 millones), zinc (US\$ 50,8 millones) y café (US\$ 35,2 millones); así como, por las ventas al exterior del gas natural (US\$ 16,6 millones) en cumplimiento del contrato firmado por el consorcio Perú LNG y el gobierno peruano.

Cuadro N° 4
Principales productos tradicionales exportados: Agosto 2010
(Millones de US dólares de 2002)

Producto	Ago. 09	Ago. 10	Var. %
Cobre	120,1	151,8	26,4
Oro	205,5	149,3	-27,4
Harina de pescado	69,9	68,9	-1,4
Zinc	45,8	50,8	11,0
Café	24,1	35,2	46,1
Plomo	15,6	24,2	54,6
Hierro	11,4	19,7	73,5
Petróleo crudo	13,5	17,9	32,4
Gas natural	-	16,6	-
Aceite de pescado	14,6	7,4	-49,1
Plata refinada	4,6	2,7	-41,3

Fuente: SUNAT - Superintendencia Nacional Adjunta de Aduanas.

Productos Agrícolas

En el mes de estudio, las exportaciones de productos agrícolas reportaron un incremento de 52,7%, debido principalmente a los mayores volúmenes de café sin tostar ni descafeinar con destino hacia Alemania, Estados Unidos de América y Bélgica que en conjunto demandan el 71,1% del volumen total de café exportado.

Productos Pesqueros

En agosto de 2010 por sexto mes consecutivo, las exportaciones de productos pesqueros continuaron observando un comportamiento contractivo, se redujo en 9,6% respecto al valor reportado en similar mes del año anterior.

Según productos, tanto la harina como el aceite de pescado disminuyeron en 1,4% y 49,1%, explicado por la menor oferta del sector pesquero.

Asimismo, las exportaciones de aceite de pescado sumaron US\$ 7,4 millones, menor en US\$ 7,2 millones al valor reportado en similar mes del año anterior, debido a la menor demanda de principales países de destino como Dinamarca, Canadá, Noruega y Estados Unidos de América, así como a la nula adquisición por parte de Bélgica.

Productos Mineros

Las exportaciones de productos mineros alcanzaron los US\$ 407,6 millones, inferior en 0,7% al reportado en agosto de 2009. Entre los minerales cuyos volúmenes exportados descendieron figuran el oro (-27,4%), plata refinada (-41,3%) y estaño (-34,1%).

Petróleo y gas natural

Las exportaciones de petróleo crudo y gas natural totalizaron US\$ 95,6 millones, que comparado con el valor registrado en similar mes del año anterior aumentaron en 7,7%, explicado por la mayor demanda externa de petróleo crudo y el incremento que vienen reportando las ventas de gas natural.

El gas natural totalizó US\$ 16,6 millones, fue destinado hacia España (US\$ 4,5 millones), Canadá (US\$ 4,3 millones), Estados Unidos de América (US\$ 4,3 millones) y Brasil (US\$ 3,6 millones).

1.1.2 Productos No Tradicionales

En el mes de agosto 2010, las exportaciones reales de productos no tradicionales experimentaron un crecimiento de 9,2%, ante el dinamismo observado principalmente en el sector agropecuario 9,9%, químico 26,0% y metalmecánico 31,9%. Resultado adverso tuvieron los sectores textil (-1,9%) y pesquero (-10,7%).

Las exportaciones del **sector agropecuario** en términos reales crecieron en 9,9% ante la mayor colocación en el mercado externo de espárragos frescos y preparados o conservados (US\$ 37,8 millones), paltas frescas o secas (US\$ 5,9 millones), naranja o mandarina tangelo (US\$ 5,7 millones), mandarinas frescas o secas (US\$ 5,2 millones) y demás hortalizas preparadas o conservadas sin congelar (US\$ 4,6 millones).

El valor de las exportaciones de **productos textiles** se situó en US\$ 88,7 millones, comparado con el nivel obtenido en agosto de 2009 disminuyó en 1,9%, explicado principalmente por los menores volúmenes destinados a Venezuela que pasó de US\$ 20,7 millones a US\$ 12,5 millones, el cual fue parcialmente atenuado por el incremento en las compras de Estados Unidos de América (0,9%), Brasil (105,6%), Colombia (29,3%), Ecuador (25,0%) y Chile (51,1%) entre los principales.

Entre los productos menos demandados figuran los demás polos de algodón (US\$ 5,3 millones), los polos de algodón de tejido teñido de un solo color (US\$ 5,0 millones), sueter de algodón (US\$ 2,6 millones) y pelo fino cardado o peinado de alpaca o llama (US\$ 2,4 millones).

El valor exportado del sector pesquero se ubicó por debajo de los niveles reportados en agosto de 2009 (-10,7%), ante la menor disponibilidad de recursos como colas de langostinos congelados con caparazón (US\$ 1,4 millones).

Las exportaciones del sector químico totalizaron US\$ 69,3 millones, cifra superior en US\$ 14,3 millones al reportado en agosto de 2009, ante los mayores volúmenes exportados de lacas colorantes (US\$ 10,6 millones), las demás placas, láminas y tiras de polímeros de propileno (US\$ 6,4 millones) y carmín de cochinilla (US\$ 5,6 millones). Entre los principales mercados de destino figuran Colombia, Brasil, Estados Unidos de América, Bolivia, Chile y España.

Principales productos no tradicionales exportados: Agosto 2010
(Millones de US dólares de 2002)

Producto	Ago. 09	Ago. 10	Var. %
Agropecuario			
Espárragos frescos y preparados o conservados.	30,4	37,8	24,3
Paltas frescas o secas.	4,9	5,9	20,3
Naranja o mandarina Tangelo.	4,2	5,7	34,6
Mandarinas frescas o secas (incluye la tangerina y satsuma).	3,8	5,2	37,0
Las demás hortalizas preparadas o conservadas, sin congelar.	3,7	4,6	23,7
Demás preparaciones utilizadas para la alimentación de los animales.	5,8	4,1	-28,5
Las demás hortalizas preparadas o conservadas sin congelar.	3,5	3,7	5,9
Aceitunas preparadas o conservadas, sin congelar.	6,8	3,4	-49,5
Textiles			
Los demás polos de algodón, para hombre, mujer, niño o niña.	6,0	5,3	-11,0
Camisas de punto de algodón con cuello para hombres.	2,8	5,1	79,4
Polos de algodón de tejido teñido de un solo color, incluido demás polos.	8,2	5,0	-38,9
Las demás camisas, blusas de punto de algodón, para mujeres o niñas.	2,5	2,7	9,2
Suéter de algodón.	2,7	2,6	-5,5
Pelo fino cardado o peinado de alpaca o llama.	2,8	2,4	-13,0
Demás pulóver, cardigan y artículos similares de punto de algodón.	2,1	2,3	11,1
Camisas de punto de algodón y puño de tejido acanalado para hombre.	2,3	2,1	-10,7
Pesqueros			
Demás jibias, calamares y pota, congeladas, secas, saladas o en salmuera.	6,3	6,4	1,5
Vieiras (moluscos) congelados, secos, salados o en salmuera.	3,3	5,0	50,8
Demás moluscos e invertebrados acuáticos, preparados o conservados.	3,2	3,9	21,3
Los demás filetes congelados.	0,9	1,9	103,4
Colas de langostinos congeladas, con caparazón, sin cocer en agua o vapor.	2,5	1,4	-45,1
Químico			
Lacas colorantes.	2,9	10,6	258,4
Las demás placas, láminas, hojas y tiras de polímeros de propileno.	5,5	6,4	17,6
Carmín de cochinilla.	1,6	5,6	244,3
Preformas.	3,4	2,2	-35,3
Metalmecánica			
Máquinas y aparatos para la preparación de frutas o hortalizas.	-	2,4	-
Partes destinadas a las máquinas o aparatos de las partidas 84.25 a 84.30.	0,3	1,7	457,1
Grupo electrógeno petrolero de corriente alterna de potencia > 375 kVA.	-	1,3	-
Siderometalúrgico			
Alambre de cobre refinado con sección transversal superior a 6 mm.	4,0	4,8	21,1
Zinc sin alear, con un contenido de zinc inferior al 99,99% en peso.	1,9	3,4	78,8
Las demás barras laminadas o extrudidas en caliente de aceros.	0,0	1,4	-
Minería no metálica			
Las demás baldosas de cerámica barnizadas o esmaltadas.	3,1	4,7	53,6
Fosfato de calcio natural, aluminocalcico natural y cretas fosfatadas s/moler.	0,0	1,7	-
Mármol, travertinos y alabastro, talladas o aserradas, con superficie plana.	1,1	1,2	10,2

Fuente: SUNAT - Superintendencia Nacional Adjunta de Aduanas.

1.2 Por Países

Los principales países de destino de nuestras exportaciones fueron Estados Unidos de América con 19,1%, China 14,4%, Canadá 7,1%, Suiza 6,8% y Alemania con 3,9%, del valor total de las exportaciones.

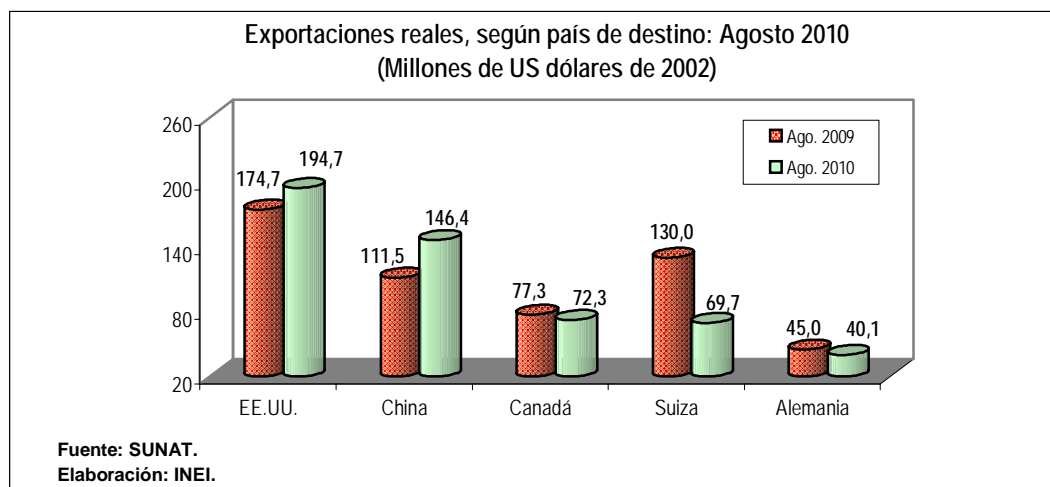

En el mes de agosto de 2010, Estados Unidos de América se ubicó como el principal país de destino de nuestras exportaciones al totalizar US\$ 194,7 millones, superior en 11,4% en referencia al valor registrado en agosto de 2009.

Entre los principales productos destinados hacia este país figura el oro, espárragos frescos o refrigerados, aceite de petróleo o de mineral bituminoso, cátodos y secciones de cátodo de cobre refinado y gasolina sin tetraetilo de plomo inferior o igual a 84 octanos. El segundo país de destino fue China cuya demanda creció en 31,3%. Entre los productos enviados a este país figuran los minerales de cobre, la harina de pescado, los minerales de zinc, cátodos de cobre refinado y minerales de plomo y sus concentrados.

El tercer país de destino fue Canadá al ubicarse en US\$ 72,3 millones, no obstante haber disminuido en 6,4% comparado con el valor reportado en agosto de 2009. El principal producto de destino fue el oro, seguido de la gasolina sin tetraetilo de plomo inferior o igual a 84 octanos, gas natural, minerales de plata y café sin descafeinar.

Exportaciones hacia principales países de destino: Agosto 2010
(Millones de US dólares de 2002)

País y producto	Ago. 09	Ago. 10	Var. %
Estados Unidos de América			
Oro en las demás formas en bruto.	18,0	23,6	31,0
Espárragos frescos o refrigerados.	14,6	21,5	47,4
Aceite de petróleo o de mineral bituminoso.	13,5	17,9	32,4
Cátodos y secciones de cátodos de cobre refinado.	11,2	13,0	16,1
Gasolina sin tetraetilo de plomo inferior o igual a 84 octanos.	8,4	20,4	142,6
Café sin descafeinar, sin tostar.	5,3	6,1	14,6
Carburorreactor tipo queroseno para reactores destinados a empresas de aviación.	4,1	4,3	-
China			
Minerales de cobre y sus concentrados.	40,1	32,3	-19,4
Harina de pescado.	15,6	32,3	107,2
Minerales de zinc y sus concentrados.	20,9	22,6	8,3
Cátodos y secciones de cátodos de cobre refinado.	5,6	15,8	184,4
Minerales de plomo y sus concentrados.	7,0	12,5	78,4
Minerales de hierro y sus concentrados.	9,3	9,4	1,6
Canadá			
Oro.	53,6	51,4	-4,1
Gasolina sin tetraetilo de plomo inferior o igual a 84 octanos.	8,6	8,3	-2,9
Gas natural	9,3	4,3	-53,9
Minerales de plata y sus concentrados.	2,0	2,0	-2,1
Café sin descafeinar, sin tostar.	0,7	1,2	66,5
Suiza			
Oro.	129,4	69,1	-46,6

Fuente: SUNAT - Superintendencia Nacional Adjunta de Aduanas.

2. Importaciones Reales

En el mes de agosto 2010, las importaciones reales FOB (definitivas más donaciones) sumaron US\$ 1 834,1 millones, 43,6% superior al de igual mes del año anterior.

En lo que va del año 2010, las importaciones reales FOB alcanzaron el nivel más alto asociado al dinamismo de la actividad económica y la demanda del sector privado.

Importaciones FOB, según uso o destino económico: Agosto 2010

CUODE	Variación % Ago10/Ago09		Var. % real Ene-Ago10/ Ene-Ago09
	Real 1/	Nominal	
Total	43,6	48,3	28,4
I Bienes de Consumo	52,9	57,2	34,2
II Materias Primas y Productos Intermedios	31,5	40,1	31,4
III Bienes de Capital y Materiales de Construcción	50,6	56,5	23,5

Nota: Información preliminar.

1/ Base Año 2002=100.

Fuente: SUNAT - Superintendencia Nacional Adjunta de Aduanas.

2.1 Por Uso o Destino Económico

En el mes de estudio, crecieron los volúmenes importados de bienes de consumo (52,9%), materias primas y productos intermedios (31,5%), y bienes de capital (50,6%). Entre los principales productos comprados al exterior destacan el aceite crudo de petróleo (20,8%), los vehículos con motor de émbolo alternativo de encendido por chispa (66,7%), teléfonos celulares (27,2%), los aparatos receptores de televisión en color (189,8%) y máquinas cuya estructura puede girar 360° (707,3%).

Importaciones FOB, según uso o destino económico: Agosto 2010

(Millones de US dólares de 2002)

Uso o Destino Económico	Ago. 09	Ago. 10	Var. %
Total 1/	1 277,3	1 834,1	43,6
I Bienes de Consumo	283,2	432,9	52,9
1. Bienes de Consumo no Duradero	146,7	186,4	27,1
2. Bienes de Consumo Duradero	136,5	246,5	80,5
II Materias Primas y Productos Intermedios	491,4	646,2	31,5
3. Combustibles, Lubricantes y Productos Conexos	105,7	114,8	8,6
4. Materias Primas y Productos Intermedios para la Agricultura	37,8	37,6	-0,4
5. Materias Primas y Productos Intermedios para la Industria	348,0	493,8	41,9
III Bienes de Capital y Materiales de Construcción	500,3	753,4	50,6
6. Materiales de Construcción	37,0	65,3	76,7
7. Bienes de Capital para la Agricultura	4,0	7,4	85,8
8. Bienes de Capital para la Industria	362,0	492,6	36,1
81 Máquinas y Aparatos de Oficina, Servicio y Científicos	68,2	80,6	18,1
82 Herramientas	8,4	14,1	68,8
83 Partes y Accesorios de Maquinaria Industrial	38,4	36,0	-6,2
84 Maquinaria Industrial	156,0	241,5	54,8
85 Otro Equipo Fijo	91,0	120,3	32,2
9. Equipos de Transporte	97,3	188,1	93,4

Nota: Información preliminar.

1/ Incluye diversos y donaciones.

Fuente: SUNAT - Superintendencia Nacional Adjunta de Aduanas.

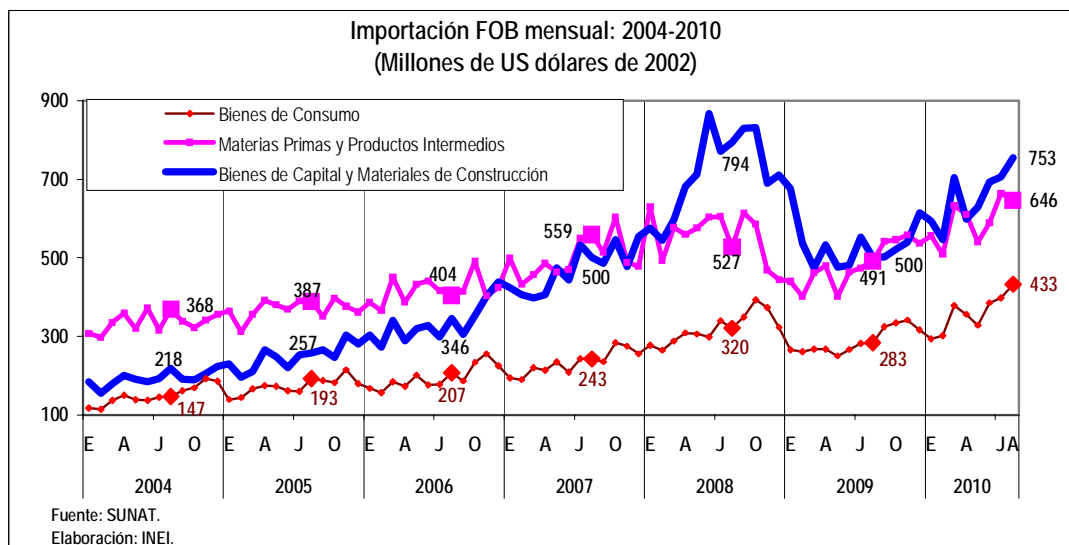

2.1.1 Bienes de Consumo

La importación de **Bienes de Consumo** en términos reales creció en 52,9%, al pasar de US\$ 283,2 millones en agosto de 2009 a US\$ 432,9 millones en agosto 2010, influenciado por las mayores adquisiciones de bienes de consumo duradero que aumentó en 80,5%, los principales productos importados en este grupo fueron los vehículos con motor de émbolo alternativo de encendido por chispa (US\$ 56,1 millones), provenientes principalmente de Japón (US\$ 23,9 millones) de los cuales el 89,7% se encuentra en estado nuevo (89,7%) y Corea (US\$ 14,7 millones) con 94,8% vehículos nuevos; le siguieron los demás aparatos receptores de televisión en color (US\$ 37,9 millones), el principal país de origen fue México con el 76,9%, le siguió China con el 20,7%; los vehículos ensamblados con motor de émbolo (US\$ 25,8 millones), las motocicletas y velocípedos con motor de émbolo alternativo con cilindrada menor a 50 cc. (US\$ 18,4 millones) y los demás juegos activados con monedas, fichas o demás artículos similares (US\$ 10,2 millones). Asimismo, los bienes de consumo no duradero aumentaron en 27,1%, entre los que destacaron los demás medicamentos para uso humano (US\$ 15,4 millones), los demás calzados (US\$ 6,3 millones), los demás libros, folletos e impresos similares (US\$ 5,2 millones) y champúes (US\$ 4,2 millones).

Principales productos importados de Bienes de Consumo: Agosto 2010
(Millones de US dólares de 2002)

Producto	Ago. 09	Ago. 10	Var. %
Los demás vehículos con motor de émbolo alternativo, de encendido por chispa.	33,7	56,1	66,7
Los demás aparatos receptores de televisión en color.	13,1	37,9	189,8
Vehículos ensamblados con motor de émbolo alternativo, de encendido por chispa.	15,3	25,8	68,9
Motocicletas y velocípedos con motor de émbolo alternativo, 50 cc < cil.	11,0	18,4	67,5
Los demás medicamentos para uso humano.	14,4	15,4	6,5
Los demás juegos activados con monedas, fichas o demás artículos similares.	2,7	10,2	275,7
Los demás calzados.	4,9	6,3	27,3
Los demás aparatos de grabación o reproducción de imagen y sonido.	2,9	6,0	104,3
Los demás libros, folletos e impresos similares.	4,2	5,2	24,9
Demás manufacturas de plástico.	3,2	4,9	53,5
Champúes.	1,4	4,2	196,1
Demás medicamentos para el tratamiento oncológico o VIH.	1,5	4,1	174,3
Combinación de refrigerador y congelador con puertas exteriores separadas.	1,5	4,0	165,5
Perfumes y agua de tocador.	2,2	3,3	50,7
Los demás aparatos receptor de radiodifusión con reproductor de sonido.	3,2	3,2	1,3
Las demás preparaciones alimenticias no comprendidas en otra parte.	1,8	3,2	78,0
Dispositivo de almacenamiento permanente de datos a base de semiconductores.	1,4	2,8	102,7
Duraznos en agua con adición de azúcar u otro edulcorante, incluido el jarabe.	0,4	2,8	616,2
Las demás preparaciones capilares.	1,5	2,7	77,6
Vehículos con motor de émbolo, de encendido por compresión.	1,6	2,6	59,9

Fuente: SUNAT - Superintendencia Nacional Adjunta de Aduanas.

2.1.2 Materia prima y productos intermedios

Las importaciones de **Materia Prima y Productos Intermedios** en valores constantes se ubicaron en US\$ 646,2 millones, superior en 31,5% al nivel obtenido en agosto de 2009, explicado principalmente por el mayor volumen demandado de materias primas y productos intermedios para la industria (US\$ 493,8 millones) con una tasa de crecimiento de 41,9%. Los combustibles y lubricantes crecieron en 8,6%; mientras que, las materias primas destinadas para la agricultura descendieron en 0,4%.

Entre las materias primas más adquiridas figuran el aceite crudo de petróleo (US\$ 73,7 millones), aceite de petróleo excepto aceite crudo (US\$ 22,7 millones), aceite de soya en bruto (US\$ 12,7 millones), vacunas para medicina humana (US\$ 11,9 millones), algodón sin peinar ni cardar de longitud de fibra superior a 2222 mm. (US\$ 8,1 millones), politereftalato de etileno con dióxido de titanio (US\$ 7,9 millones) y polietileno de densidad inferior a 0,94 g/cm³ (US\$ 6,6 millones).

Materia Prima y Productos Intermedios
Principales productos importados: Agosto 2010
(Millones de US dólares de 2002)

Producto	Ago. 09	Ago. 10	Var. %
Aceite crudo de petróleo o de mineral bituminoso.	61,0	73,7	20,8
Aceite de petróleo o de mineral bituminoso excepto aceite crudo.	-	22,7	-
Tortas y demás residuos sólidos de la extracción de aceite de soya.	18,4	16,3	-11,2
Aceite de soya en bruto, incluso desgomado.	6,2	12,7	105,6
Vacunas para medicina humana.	0,8	11,9	-
Los demás trigos.	17,4	10,9	-37,2
Maíz amarillo duro.	12,0	8,9	-25,3
Algodón sin cardar ni peinar de longitud de fibra superior a 2222 mm.	6,0	8,1	34,6
Los demás politereftalato de etileno con dióxido de titanio.	4,5	7,9	75,0
Polietileno de densidad inferior a 0,94 g/cm ³ .	3,7	6,6	76,2
Polipropileno, en formas primarias.	4,9	6,5	32,0
Partes y accesorios de máquinas de la partida N° 84.71.	5,0	5,6	11,0
Los demás papeles de seguridad de peso entre 40 g/m ² a 150 g/m ² .	5,2	5,3	2,4
Acrilonitrilo.	2,8	5,3	89,7
Tejidos de algodón con hilo de color de gramaje > 200 g/m ² de mezcilla.	3,0	5,1	70,8
Policloruro de vinilo sin mezclar con otras sustancias.	4,2	5,0	19,1
Diésel 2: con un contenido de azufre mayor a 50 ppm.	-	4,7	-
Productos laminados planos de hierro o acero con espesor < 0,5 mm.	3,3	4,4	36,3
Polietileno de densidad superior o igual a 0,94 g/cm ³ en formas primarias.	3,5	4,2	21,6
Los demás desperdicios y desechos de hierro o acero.	0,2	4,1	-

Fuente: SUNAT - Superintendencia Nacional Adjunta de Aduanas.

2.1.3 Bienes de Capital y Materiales de Construcción

La importación de **Bienes de Capital y Materiales de Construcción** en términos reales registró un incremento de 50,6%, al pasar de US\$ 500,3 millones a US\$ 753,4 millones, atribuido principalmente a los mayores volúmenes importados de bienes de capital para la industria (US\$ 492,6 millones), en particular, la maquinaria industrial (US\$ 241,5 millones), como las máquinas cuya estructura puede girar 360° (US\$ 29,7 millones), palas cargadoras de carga frontal (US\$ 17,7 millones) y los motores de corriente alterna polifásico con potencia superior a 75 kw (US\$ 16,2 millones).

De otro lado, los equipos de transporte crecieron en 93,4%, ante la mayor demanda por los vehículos diésel para el transporte de mercancías con carga superior a 20 toneladas (US\$ 24,6 millones), vehículos de encendido por compresión (US\$ 23,1 millones), tractores de carretera para semirremolque (US\$ 15,6 millones), volquetes automotores concebidos para utilizarlos fuera de la red de carreteras (US\$ 15,0 millones) y vehículos automóviles para el transporte de un máximo de 16 personas (US\$ 10,0 millones).

Bienes de Capital y Materiales de Construcción
Principales productos importados: Agosto 2010
(Millones de US dólares de 2002)

Producto	Ago. 09	Ago. 10	Var. %
Teléfonos celulares y los de otras redes inalámbricas.	33,5	42,6	27,2
Máquinas cuya estructura pueda girar 360°.	3,7	29,7	707,3
Vehículos diésel para transporte de mercancías con carga > 20 t.	7,4	24,6	233,8
Los demás vehículos con motor de émbolo, de encendido por compresión.	10,0	23,1	131,6
Máquinas automáticas para el procesamiento de datos.	14,5	17,7	22,2
Cargadoras y palas cargadoras de carga frontal.	6,3	17,7	180,3
Motores de corriente alterna polifásico con potencia >75kw.	1,3	16,2	-
Tractores de carretera para semirremolque.	7,0	15,6	124,3
Volquetes automotores concebidos para utilizarlos fuera de la red de carreteras.	3,1	15,0	392,4
Aparatos de telecomunicación por corriente portadora o telecomunicación digital.	9,3	11,4	23,0
Partes de aparatos para la recepción y transmisión de datos.	6,1	10,6	72,1
Las demás partes y accesorios de máquinas y aparatos para imprimir.	8,4	10,2	22,6
Vehículo automóvil para el transporte de un máximo de 16 personas.	4,7	10,0	111,3
Los demás vehículos con motor de émbolo, de encendido por compresión.	3,6	8,3	133,0
Las demás palas mecánicas, excavadoras, cargadoras y palas cargadoras.	2,3	7,6	227,6
Barra de hierro o acero sin alear con muescas y cordones.	1,2	6,8	456,4
Radiales de los utilizados en automóviles de autobuses o camiones.	2,6	6,8	160,0
Los demás monitores utilizados con máquinas automáticas para procesamiento de datos.	6,5	6,7	3,4
Cámaras fotográficas digitales y videocámaras.	6,9	6,7	-4,0
Unidades de proceso digital, excluida las subpartidas N° 84714100 y 84714900.	4,0	6,5	62,3

Fuente: SUNAT - Superintendencia Nacional Adjunta de Aduanas.

2.2 Por Países

Los principales países proveedores de bienes importados fueron China 20,1%, Estados Unidos de América 18,3%, Brasil 7,4%, México 5,4% y Japón con 5,3% del valor total de las importaciones.

China se ubicó como el primer país proveedor de bienes importados al totalizar US\$ 367,8 millones, en referencia al valor importado en agosto de 2009 creció en 58,6%.

Entre los principales productos procedentes de este país figuran: teléfonos celulares (US\$ 27,3 millones), máquinas automáticas para el procesamiento de datos (US\$ 16,8 millones), motocicletas y velocípedos con motor de émbolo con cilindrada inferior a 50 cc. (US\$ 12,4 millones) y los demás aparatos receptores de televisión en color (US\$ 7,8 millones).

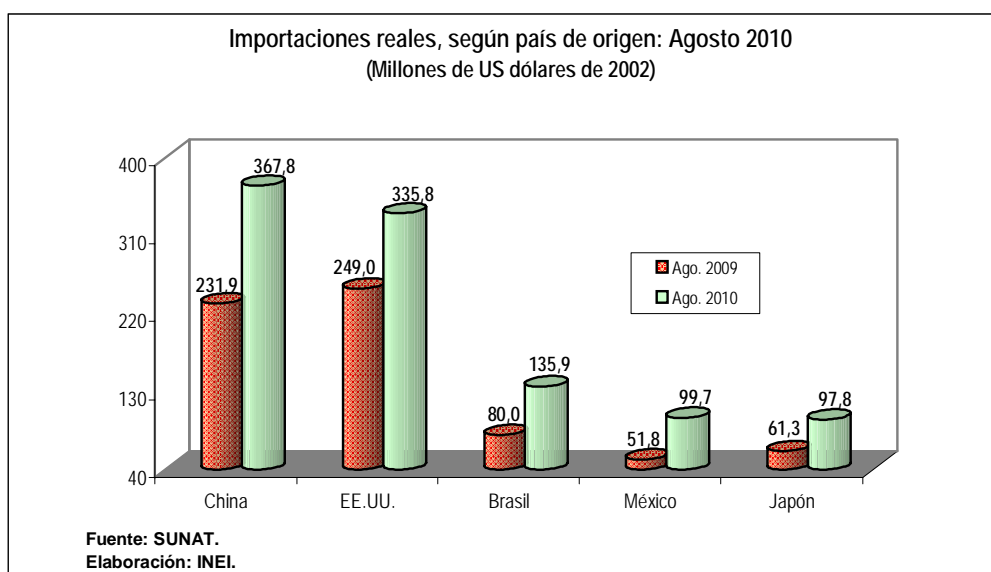

El segundo país de origen de las importaciones fue Estados Unidos de América al sumar US\$ 335,8 millones, monto superior en 34,9% al alcanzado en agosto 2009. Los principales productos provenientes de este país fueron las máquinas cuya estructura puede girar 360° (US\$ 24,8 millones), aceite crudo de petróleo (US\$ 18,5 millones), volquetes automotores concebidos para utilizarlos fuera de la red de carreteras (US\$ 13,9 millones), vacunas para medicina humana (US\$ 10,9 millones), algodón sin peinar ni cardar de longitud de fibra superior a 2222 mm. (US\$ 8,1 millones) y los demás juegos activados con monedas, fichas o artículos similares (US\$ 7,8 millones).

Finalmente, las importaciones procedentes de Brasil ocuparon el tercer lugar con US\$ 135,9 millones. Entre los productos demandados destacaron los vehículos diésel para el transporte de mercancías con carga superior a 20 toneladas (US\$ 15,8 millones), palas cargadoras de carga frontal (US\$ 7,1 millones), tubos utilizados en oleoductos o gasoductos (US\$ 4,6 millones) y vehículo automóvil para el transporte de más de 16 personas (US\$ 4,0 millones).

Importaciones desde principales países de origen: Agosto 2010
(Millones de US dólares de 2002)

País y producto	Ago. 09	Ago. 10	Var. %
China			
Teléfonos celulares y los de otras redes inalámbricas.	17,0	27,3	60,8
Máquinas automáticas para el procesamiento de datos.	14,2	16,8	18,3
Motocicletas y velocipedos con motor de émbolo alternativo, 50 cc < cil.	7,5	12,4	66,1
Los demás aparatos receptores de televisión en color.	3,2	7,8	147,0
Los demás monitores utilizados con máquinas automáticas para procesamiento de datos.	5,9	6,4	9,0
Aparatos de telecomunicación por corriente portadora o telecomunicación digital.	5,4	5,2	-2,1
Los demás aparatos de grabación o reproducción de imagen y sonido.	2,6	4,8	85,7
Partes y accesorios de máquinas de la partida N° 84.71.	4,5	4,6	1,5
Cámaras fotográficas digitales y videocámaras.	4,9	4,4	-10,8
Estados Unidos de América			
Máquinas cuya superestructura pueda girar 360°.	1,1	24,8	2103,0
Aceite crudo de petróleo o de mineral bituminoso excepto aceite crudo.	-	18,5	-
Volquetes automotores concebidos para utilizarlos fuera de la red de carreteras.	1,6	13,9	743,9
Vacunas para medicina humana.	1,6	10,9	563,7
Algodón sin cardar ni peinar de longitud de fibra superior a 2222 mm.	6,0	8,1	34,6
Los demás juegos activados con monedas, fichas o demás artículos similares.	0,8	7,8	938,7
Los demás trigos.	5,8	5,6	-2,9
Acrlonitrilo.	2,8	5,3	89,7
Brasil			
Vehículos diésel para transporte de mercancías con carga > 20 t.	4,4	15,8	255,2
Cargadoras y palas cargadoras de carga frontal.	2,1	7,1	239,3
Tubos utilizados en oleoductos o gasoductos.	1,5	4,6	214,9
Vehículos automóvil para el transporte de más de 16 personas.	3,5	4,0	13,3
Tractores de carretera para semirremolque.	0,8	3,9	375,3
Teléfonos celulares y los de otras redes inalámbricas.	7,7	3,5	-54,5
México			
Los demás aparatos receptores de televisión en color.	6,6	29,1	340,1
Tractores de carretera para semirremolque.	4,5	8,4	86,2
Teléfonos celulares y los de otras redes inalámbricas.	8,4	6,9	-17,8
Unidades de proceso digital, excluida las subpartidas N° 84714100 y 84714900.	2,0	4,1	101,4
Los demás vehículos con motor de émbolo alternativo, de encendido por chispa.	2,3	3,6	60,8
Champúes.	0,8	2,9	266,2

Fuente: SUNAT - Superintendencia Nacional Adjunta de Aduanas.

3. Exportaciones Nominales y Reales

En el mes de estudio, la diferencia entre las exportaciones nominales y reales se situó en US\$ 1 865 millones. Sin embargo, comparado con la brecha registrada el año anterior se observó un aumento, asociado a la subida de los precios internacionales de la harina de pescado, hierro, plata refinada, oro, molibdeno y café.

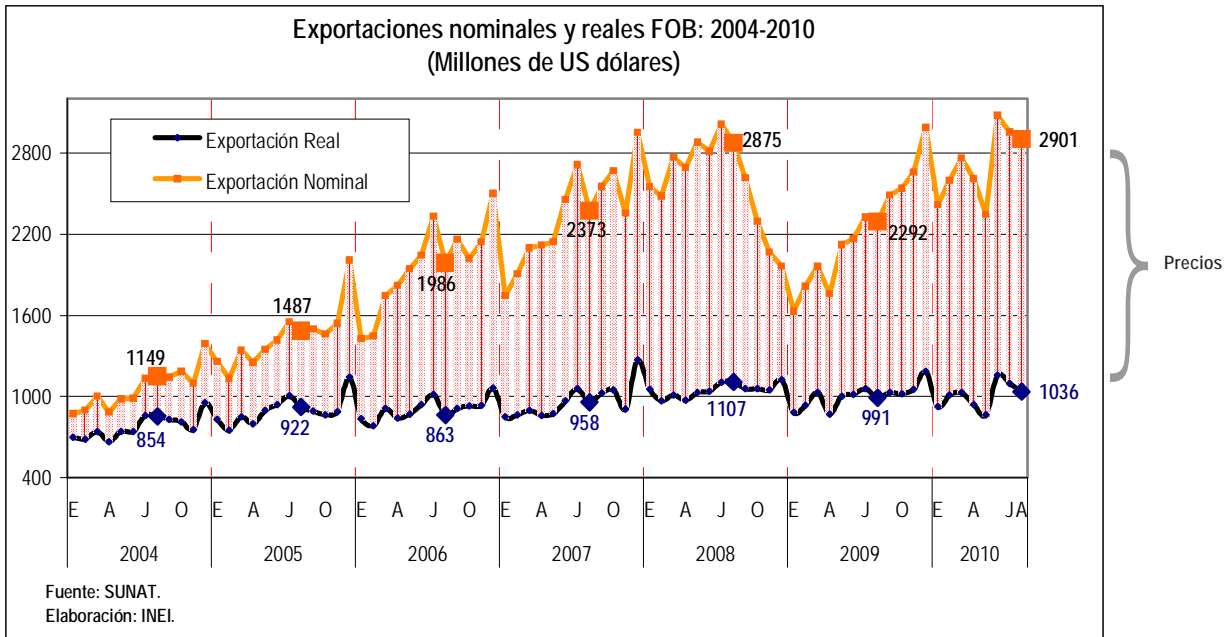

4. Importaciones Nominales y Reales

La brecha entre las importaciones nominales y reales FOB pasó de US\$ 413 millones en agosto de 2009 a US\$ 672 millones en agosto 2010, debido al incremento de los precios de los productos agropecuarios no alimenticios primario, productos mineros semielaborados, combustibles primarios y materiales de construcción semielaborados.

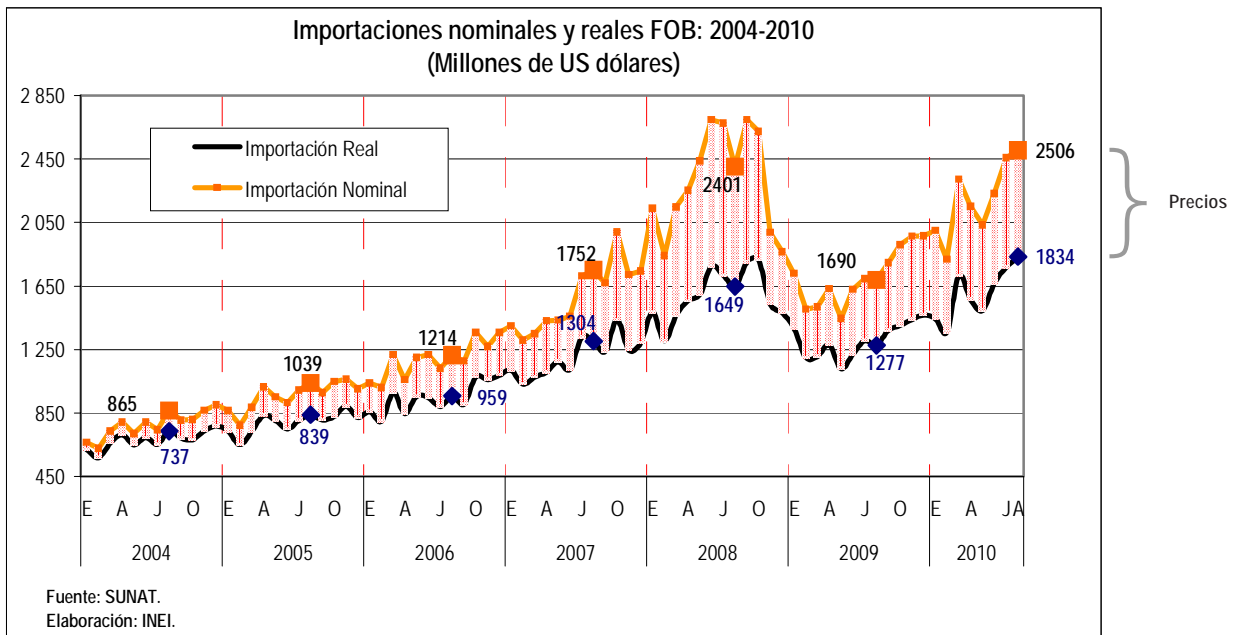

5. Evolución Anualizada (Set.2009 - Ago.2010 / Set.2008 - Ago. 2009)

La evolución anualizada de las exportaciones en términos reales al mes de agosto de 2010 registró un ligero crecimiento de 2,3%, explicado principalmente por el resultado positivo de los productos no tradicionales (5,1%). Las exportaciones de productos tradicionales obtuvieron un resultado de 0,4%, debido principalmente al resultado favorable del sector petróleo y gas natural (36,4%) y agrícola (7,3%). En tanto que, las exportaciones de los productos no tradicionales aumentaron en 5,1%, ante el crecimiento de los sectores agropecuario (9,6%), químico (23,0%), metalmeccánico (16,9%) y siderometalúrgico (28,6%).

Las importaciones FOB reales registraron una tasa anualizada de 11,4%, como resultado del mayor valor importado de los Bienes de Consumo, Materias Primas y Productos Intermedios, y Bienes de Capital y Materiales de Construcción que crecieron en 17,0% y 21,0% y 1,5% respectivamente.

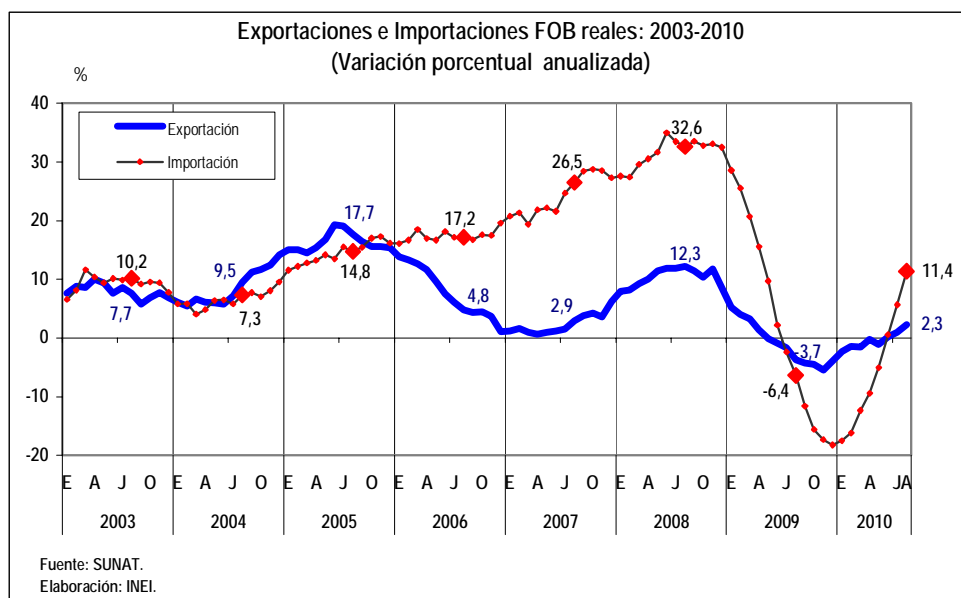

B. Índice de Precios de Comercio Exterior

En el mes de agosto de 2010, el índice de precios de los bienes de exportación FOB (IPEX), aumentó en 21,03%; en tanto que, el índice de precios de bienes importados CIF (IPIM) lo hizo en 3,10%, con relación a similar mes del año anterior. El crecimiento del índice de precios de bienes exportados, es explicado por las alzas de los precios de minerales concentrados, combustibles y metales preciosos. En tanto que, el de bienes importados, fue determinado por el incremento observado en el petróleo crudo y derivados, así como los principales insumos alimenticios.

Entre los bienes de exportación que registraron importantes aumentos de precios, destacaron los minerales concentrados de zinc (30,7%), plomo (23,7%), molibdeno (22,3%) y cobre (17,7%); combustibles: nafta (25,4%), residual 6 (16,9%), aceite crudo de petróleo (13,5%), carburreactores tipo queroseno (12,9%) y residual pesado de petróleo (10,8%), y los metales preciosos: oro (34,6%) y plata (33,4%). En igual sentido, mostraron alza de precios los minerales comunes manufacturados como zinc (24,6%), aluminio (22,6%), cátodos de cobre (21,9%) y el plomo (20,1%). Asimismo, los mayores precios de los derivados de productos pesqueros se observaron en harina de pescado (38,5%) y aceite de pescado (22,3%); y otros productos alimenticios exportables como leguminosas y hortalizas (pallares 10,3%, frijoles frescos o refrigerados 3,7%, lechugas frescas o refrigeradas 3,5% y cebollas frescas o refrigeradas 3,2%), café sin tostar (21,5%), plátanos frescos (4,7%) y quinua (2,9%). Estas subidas de precios fueron atenuadas por la caída que registraron los precios de maíz blanco (-8,0%), uvas frescas (-3,4%) y mandarinas frescas o secas (-1,7%).

En el crecimiento del índice de precios de bienes importados, figuran el alza de precios de los combustibles (petróleo crudo 20,0%), y principales insumos alimenticios importados como maíz amarillo duro (13,4%), azúcar (12,1%), aceite de soya (7,4%), leche entera en polvo (1,3%) y trigo duro (1,0%). Otros productos que contribuyeron al aumento del índice de precios de importación fueron: plásticos (11,5%), teléfonos (5,4%), vehículos automóviles (4,3%), productos farmacéuticos (3,9%) y levaduras vivas (3,7%). Mientras que, registraron menores precios las arvejas partidas (-8,0%), torta de soya (-8,0%), tractores para semirremolques (-4,8%), lentejas (-3,0%), televisores (-2,2%), cacao en polvo (-2,2%), soya (-2,0%), arroz (-1,9%) y harina de soya (-0,9%), entre los más importantes.

Índice de Precios de Comercio Exterior: Agosto 2010
(Base Año 2002=100)

Índice de Precios	Variación Porcentual 1/	
	Ago	Ene-Ago10 / Ene-Ago09
De Exportación (IPEX)	21,03	30,62
De Importación (IPIM)	3,10	6,06

1/ Con respecto a similar período del año anterior.

Fuente: INEI.

Índices de precios de las exportaciones, importaciones e intercambio de comercio exterior: 2009-2010
(Base Año 2002=100)

Período	Exportaciones		Importaciones FOB		Importaciones CIF		Término de Intercambio		
	Índice	Variación %	Índice 1/	Variación %	Índice	Variación %	Índice	Variación %	
2009	A	231,32	-10,94	132,33	-9,13	132,66	-9,19	174,81	-1,99
	S	241,77	-2,19	130,83	-12,74	130,98	-12,87	184,80	12,09
	O	248,14	14,28	136,12	-5,80	136,37	-6,01	182,29	21,31
	N	251,90	27,65	136,38	5,44	136,66	5,33	184,70	21,06
	D	252,12	44,53	133,73	6,31	133,78	6,04	188,53	35,96
2010	E	261,11	41,21	138,37	10,66	138,47	10,19	188,70	27,61
	F	256,18	32,34	133,74	6,57	133,83	6,31	191,55	24,18
	M	268,51	41,26	135,22	7,38	135,36	7,02	198,57	31,55
	A	276,90	37,09	137,44	7,73	137,52	7,36	201,46	27,25
	M	271,64	28,43	135,84	6,16	136,02	5,83	199,97	20,97
	J	265,93	24,81	133,78	0,04	134,19	0,12	198,79	24,76
	J	269,79	22,85	139,08	7,20	139,42	7,11	193,98	14,60
	A	279,97	21,03	136,62	3,24	136,77	3,10	204,93	17,23

Nota: Variación con respecto al mismo mes del año anterior.

1/ Índice de Precios implícito de importaciones.

Fuente: INEI, SUNAT, Institutos de Estadística de América Latina, Bancos Centrales de América y Asia.

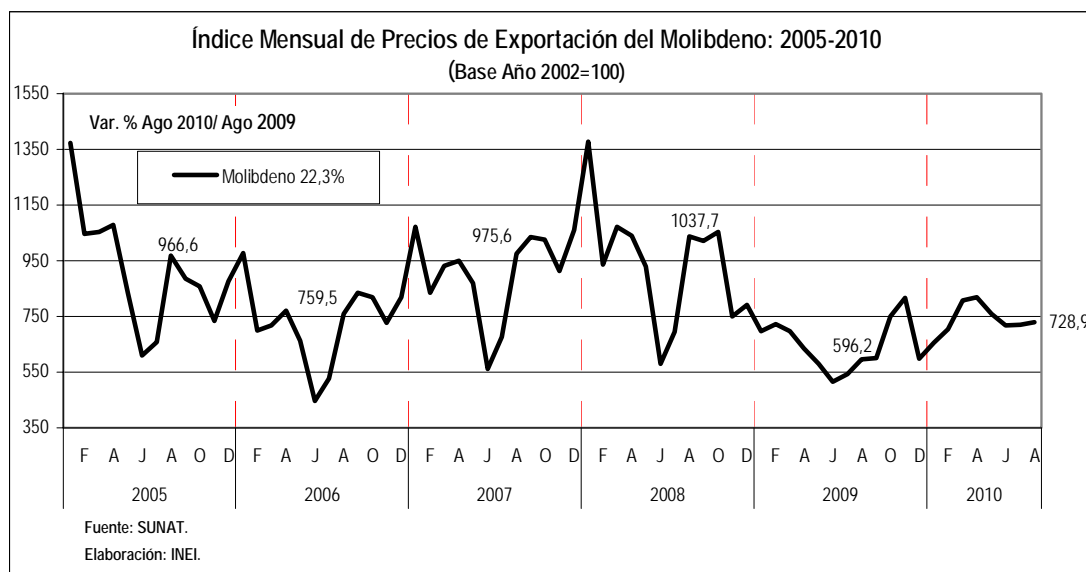

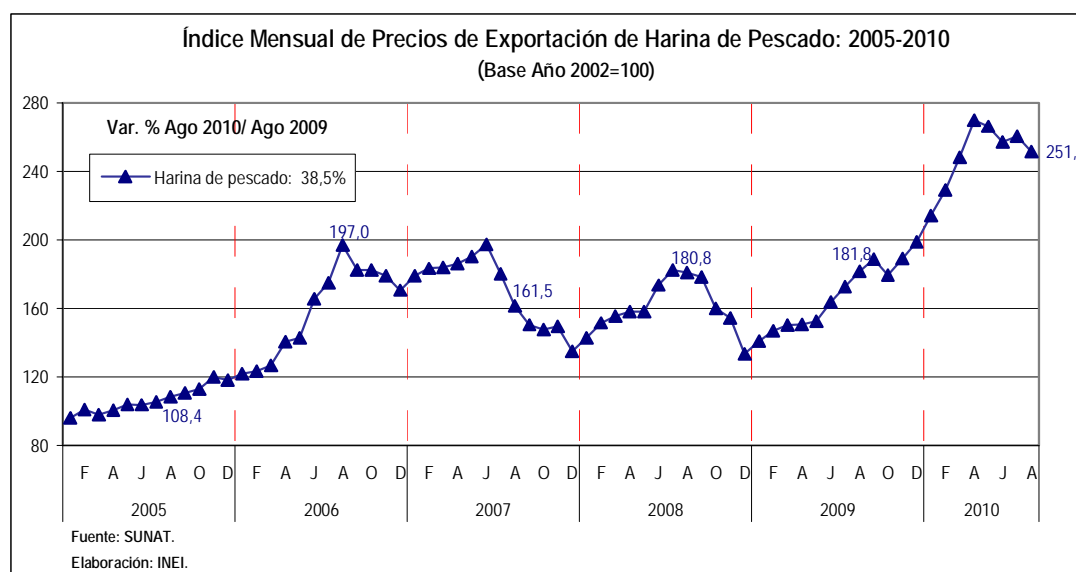
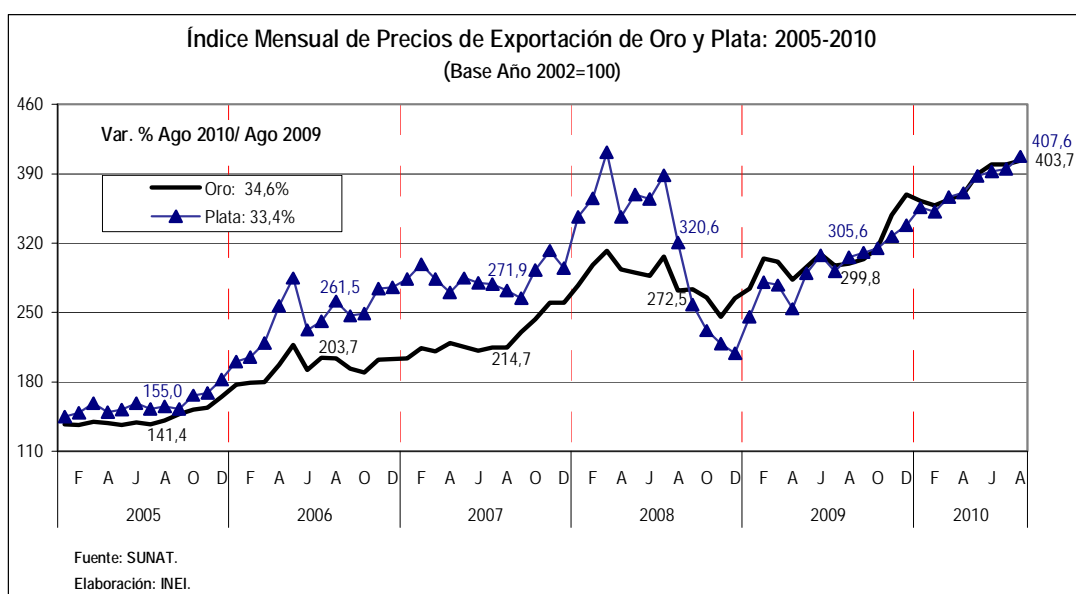
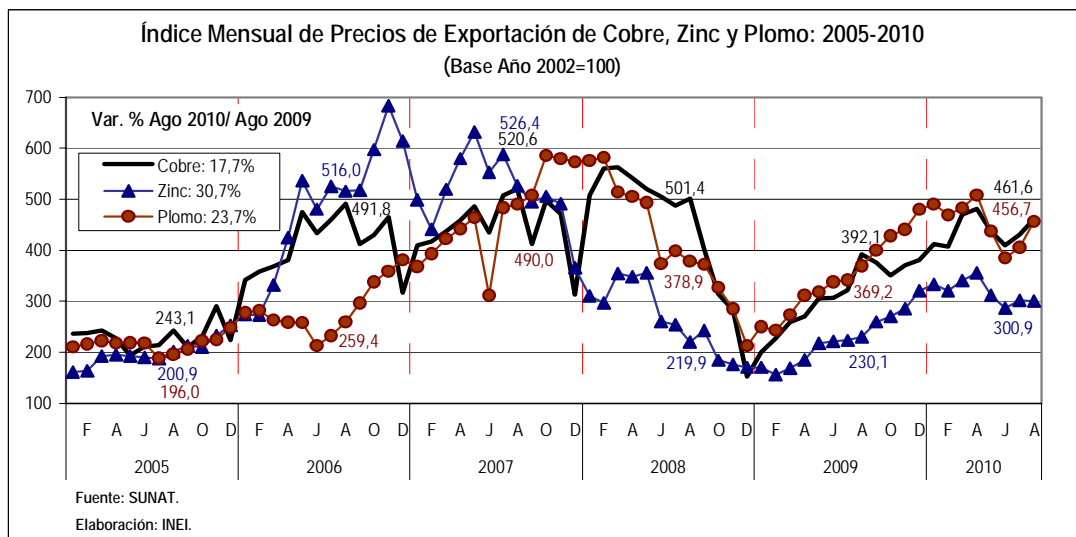

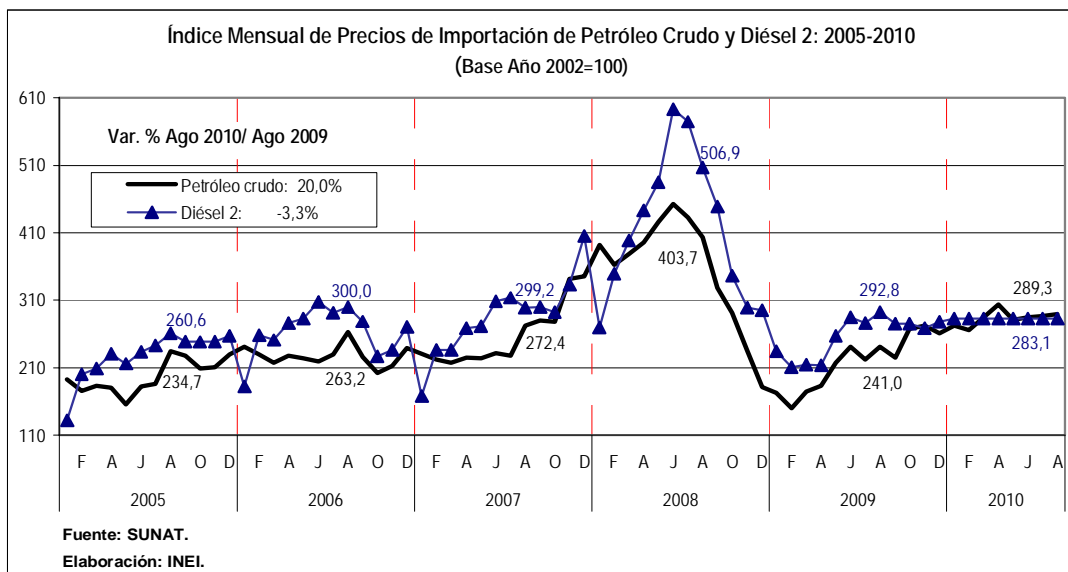
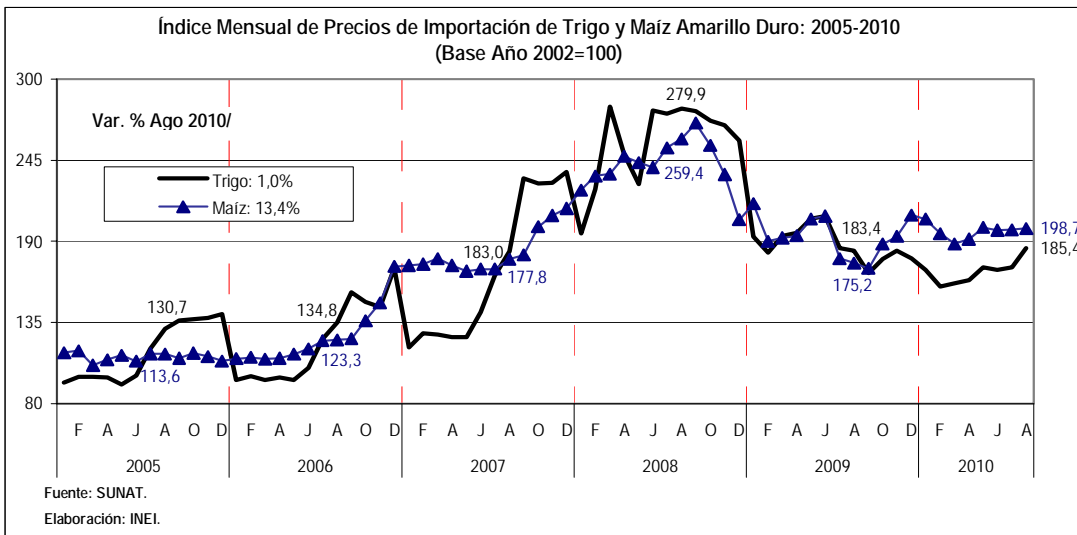
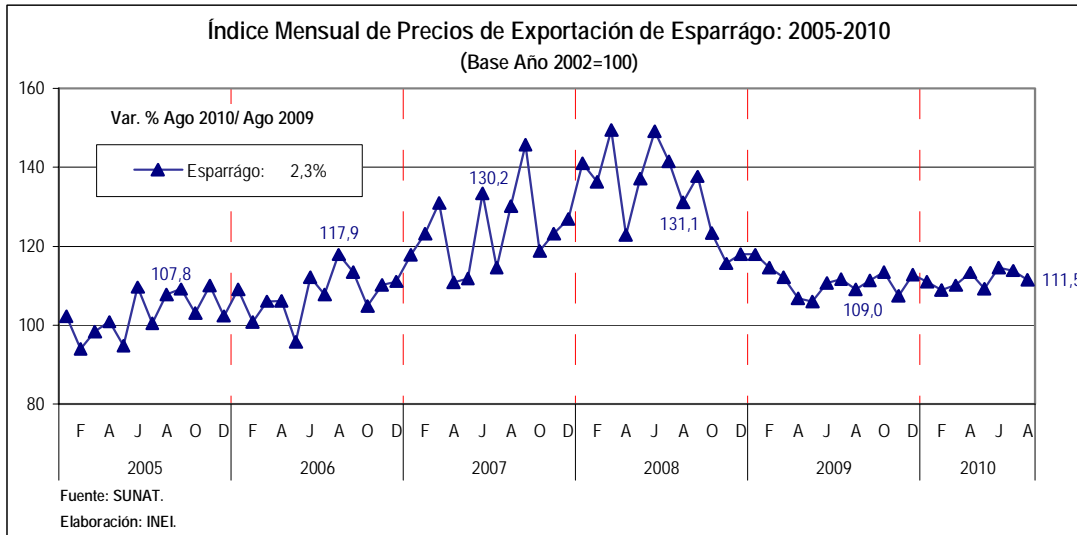

6.3.01 Exportaciones FOB reales, según sector económico: 2009-2010

Sector Económico	2009					2010							
	Ago	Set	Oct	Nov	Dic	Ene	Feb	Mar	Abr	May	Jun	Jul	Ago
	Miles de US dólares de 2002												
Total	990 817	1 029 115	1 022 992	1 055 214	1 184 381	925 578	1 013 433	1 028 906	942 377	863 738	1 157 062	1 095 273	1 036 272
Productos tradicionales	608 975	620 661	617 912	617 990	717 766	565 914	617 447	614 368	524 329	484 468	670 249	645 933	618 229
Pesquero	84 486	32 624	28 873	24 913	90 987	72 035	88 844	79 003	33 408	16 610	77 656	133 895	76 377
Harina de pescado	69 884	26 815	18 345	19 068	84 342	63 526	79 935	69 550	29 815	11 137	69 460	116 107	68 940
Aceite de pescado	14 602	5 810	10 529	5 846	6 645	8 509	8 908	9 454	3 594	5 473	8 196	17 787	7 437
Agrícola	25 336	33 871	29 518	36 346	27 090	9 023	20 353	16 127	6 475	12 024	25 993	39 224	38 676
Algodón	383	324	-	2	17	0,43	28	16	5	57	20	2	520
Azúcar	233	1 198	-	7 075	5 839	0,00	11 307	11 459	768	0	-	758	1 387
Café	24 110	31 109	28 799	28 279	19 975	8 318	7 186	3 621	3 170	11 332	24 168	37 400	35 223
Resto	610	1 239	719	991	1 259	704	1 832	1 029	2 532	634	1 806	1 064	1 545
Minero	410 382	471 000	472 527	471 227	479 029	390 217	414 744	420 856	412 322	379 922	483 129	391 154	407 563
Cobre	120 118	153 119	183 657	182 175	176 260	139 825	165 811	152 294	162 879	148 021	180 945	162 604	151 798
Hierro	11 359	7 586	10 284	11 295	10 161	12 525	5 056	11 623	13 720	12 767	9 945	7 847	19 706
Plata refinada	4 601	2 490	2 624	2 369	1 743	2 351	2 964	1 390	2 143	2 495	1 981	2 157	2 702
Plomo	15 637	35 161	24 119	33 509	38 547	20 108	19 193	34 770	17 192	19 333	37 760	27 984	24 180
Zinc	45 798	39 138	53 529	64 845	66 073	37 314	43 017	34 261	43 643	39 741	60 306	35 664	50 831
Oro	205 513	217 161	192 565	171 644	182 061	167 627	169 603	181 339	166 699	151 173	183 869	145 775	149 301
Estaño	3 751	7 930	2 123	614	177	6 940	3 040	1 158	1 231	-	2 158	1 300	2 474
Resto	3 605	8 416	3 625	4 776	4 007	3 526	6 062	4 021	4 815	6 392	6 165	7 823	6 571
Petróleo y gas natural	88 772	83 165	86 994	85 503	120 660	94 639	93 506	98 382	72 123	75 911	83 470	81 661	95 613
Productos no tradicionales	378 232	403 882	397 916	430 875	459 434	352 962	388 970	406 057	410 089	373 813	478 570	443 683	412 847
Agropecuario	115 527	121 171	126 659	142 581	160 334	133 089	115 913	103 932	93 968	96 386	122 253	126 406	127 010
Textil	90 500	99 490	86 706	96 741	93 878	69 261	80 615	85 454	79 883	75 255	101 221	95 406	88 739
Pesquero	31 931	34 412	30 807	33 199	35 964	30 146	39 586	51 103	43 855	42 905	60 263	30 068	28 523
Químico	55 003	56 111	53 890	58 302	62 605	51 096	60 337	74 947	73 213	72 548	88 892	80 815	69 319
Metalmeccánico	24 763	21 002	31 648	35 324	33 079	19 253	28 935	24 622	45 245	21 920	30 336	33 570	32 670
Siderometalúrgico	20 639	21 499	21 258	16 263	23 518	15 273	21 656	22 436	28 056	24 017	23 956	28 430	22 898
Minería no metálica	10 445	12 349	12 148	11 806	11 543	10 019	10 179	12 467	12 949	11 802	16 190	16 399	14 970
Resto	29 424	37 848	34 800	36 659	38 514	24 825	31 748	31 096	32 920	28 979	35 458	32 588	28 718
Otros	3 610	4 572	7 164	6 349	7 181	6 702	7 017	8 481	7 959	5 458	8 244	5 657	5 196

Nota: Información preliminar.

Fuente: SUNAT - Superintendencia Nacional Adjunta de Aduanas.

Elaboración: INEI - Dirección Técnica de Indicadores Económicos.

6.3.02 Variación porcentual mensual de las exportaciones FOB reales, según sector económico: 2009-2010

Sector Económico	2009					2010							
	Ago	Set	Oct	Nov	Dic	Ene	Feb	Mar	Abr	May	Jun	Jul	Ago
	Respecto a similar mes del año anterior												
Total	-10,5	-2,8	-3,2	0,8	5,2	5,0	8,1	-0,2	8,2	-13,9	13,9	3,5	4,6
Productos tradicionales	-6,7	4,6	6,9	6,9	3,1	9,3	3,7	-1,4	-3,4	-25,1	6,0	-4,2	1,5
Pesquero	-23,5	-46,5	-39,7	-46,7	32,3	-7,4	3,9	-23,1	-36,1	-82,9	-48,9	-7,8	-9,6
Harina de pescado	-26,3	-50,6	-55,7	-45,8	55,0	-2,0	1,2	-26,2	-20,4	-87,8	-50,3	-15,7	-1,4
Aceite de pescado	-6,5	-12,9	63,3	-49,6	-53,7	-34,4	38,1	11,0	-75,7	-7,2	-33,4	139,8	-49,1
Agrícola	-32,3	-10,3	-33,9	-1,2	4,8	-36,5	36,3	145,1	0,1	-26,2	39,3	44,8	52,7
Algodón	-	159,8	-	-99,0	-91,9	-99,8	-94,3	-95,5	-97,3	109,5	-90,9	-98,9	35,9
Azúcar	-	-	-	273,5	133,1	-	66,4	-	329,4	-	-	395,8	495,2
Café	-34,8	-14,2	-13,9	-16,9	-11,8	-	-0,6	-30,0	-36,8	8,0	38,5	45,1	46,1
Resto	44,7	-9,4	0,4	44,7	160,8	127,7	337,2	70,2	130,0	-30,5	82,8	9,6	153,2
Minero	-1,8	4,6	12,4	10,0	-9,5	2,7	-2,8	-3,5	0,3	-19,1	16,7	-9,0	-0,7
Cobre	-9,3	6,5	42,5	13,8	-22,4	10,8	11,2	-8,6	18,2	-14,4	22,0	-1,0	26,4
Hierro	-11,6	-39,2	2,6	4,3	118,7	63,3	-27,2	40,1	67,4	-6,3	33,3	-30,1	73,5
Plata refinada	-70,0	-84,8	-81,9	-83,8	-89,3	-85,3	-78,8	-90,9	-55,4	-66,5	-16,8	-22,3	-41,3
Plomo	-19,7	4,9	-3,4	101,6	19,7	28,1	-36,7	163,5	-29,6	-38,8	33,1	6,1	54,6
Zinc	-11,2	-19,0	13,4	61,4	37,0	61,3	38,8	-23,8	1,0	-5,6	37,6	21,4	11,0
Oro	25,6	25,1	9,5	2,6	-1,3	-1,8	-0,1	9,5	-8,6	-19,2	8,2	-21,3	-27,4
Esaño	-76,2	-45,7	-84,9	-95,5	-98,5	-58,4	-85,1	-94,0	-80,4	-100,0	-76,0	-81,3	-34,1
Resto	-46,6	7,2	-28,6	-7,6	-16,5	-4,8	20,5	42,0	17,9	59,6	30,6	114,1	82,3
Petróleo y gas natural	1,9	87,0	33,7	29,5	67,9	105,9	36,5	26,7	-1,4	18,6	74,3	13,1	7,7
Productos no tradicionales	-15,5	-11,8	-15,9	-6,9	7,9	-1,7	15,1	3,7	27,3	7,0	26,0	16,9	9,2
Agropecuario	-8,3	-10,0	1,3	10,2	30,7	6,5	24,8	1,0	5,5	5,3	15,6	18,5	9,9
Textil	-22,5	-13,8	-37,2	-32,9	-21,9	-5,6	-2,4	-14,3	7,3	-15,0	2,7	-3,1	-1,9
Pesquero	-22,9	-16,0	-26,7	-16,4	12,9	-10,6	-9,8	19,1	32,1	22,7	33,0	-21,2	-10,7
Químico	-11,9	-14,2	-10,7	-0,1	13,5	3,2	26,8	23,6	41,3	58,2	81,5	50,6	26,0
Metalmeccánico	-12,2	-17,1	4,6	55,3	18,8	-23,0	50,7	-17,9	122,1	-29,9	21,7	37,7	31,9
Siderometalúrgico	14,0	-6,9	5,4	11,0	65,7	14,5	36,8	37,1	65,8	34,0	26,6	63,2	10,9
Minería no metálica	-21,9	14,8	-2,9	-2,2	-2,2	4,9	41,3	29,7	41,6	38,4	60,1	52,5	43,3
Resto	-28,8	-10,8	-22,5	-12,1	-8,7	-16,3	10,5	6,2	21,8	-6,4	29,5	8,3	-2,4
Otros	-42,9	-30,8	37,9	-0,9	76,7	41,0	65,3	-48,4	28,3	-15,7	117,8	19,9	43,9

Nota: Información preliminar.

Fuente: SUNAT - Superintendencia Nacional Adjunta de Aduanas.

Elaboración: INEI - Dirección Técnica de Indicadores Económicos.

6.3.03 Importaciones FOB reales, según clasificación por uso o destino económico: 2009-2010

Uso o Destino Económico	2009					2010							
	Ago	Set	Oct	Nov	Dic	Ene	Feb	Mar	Abr	May	Jun	Jul	Ago
	Miles de US dólares de 2002												
Total 1/	1 277 272	1 372 754	1 402 555	1 440 119	1 469 942	1 445 308	1 359 951	1 717 503	1 565 558	1 498 294	1 668 799	1 767 691	1 834 051
Bienes de Consumo	283 179	324 117	334 235	341 126	316 439	293 206	302 319	378 909	356 462	327 960	385 445	397 876	432 873
1. Bienes de Consumo no Duradero	146 651	160 992	155 906	154 562	146 132	132 835	140 727	176 149	153 370	135 788	174 236	178 061	186 375
2. Bienes de Consumo Duradero	136 528	163 124	178 329	186 563	170 307	160 371	161 593	202 760	203 093	192 172	211 209	219 815	246 497
Materias Primas y Productos Intermedios	491 432	540 822	545 715	557 953	536 703	556 258	509 593	632 067	610 445	540 308	588 154	663 923	646 169
3. Combustibles, Lubricantes y Productos Conexos	105 653	139 236	114 531	129 293	124 868	139 231	110 230	124 316	117 541	102 064	85 543	124 083	114 785
4. Mat. Primas y Prod. Intermed. para la Agricultura	37 762	32 867	38 574	33 987	28 997	27 744	33 108	31 820	35 955	30 110	36 209	38 130	37 607
5. Mat. Primas y Prod. Intermed. para la Industria	348 016	368 719	392 609	394 673	382 839	389 283	366 255	475 931	456 949	408 134	466 402	501 710	493 777
Bienes de Capital y Materiales de Construcción	500 269	502 437	520 703	538 698	613 665	593 287	546 740	704 585	597 326	628 891	693 343	704 683	753 395
6. Materiales de Construcción	36 976	31 042	41 887	37 132	43 103	45 549	43 338	42 730	48 663	41 049	52 381	69 879	65 333
7. Bienes de Capital para la Agricultura	3 994	3 054	4 376	5 612	3 806	4 157	3 861	6 202	5 681	4 697	7 130	7 176	7 422
8. Bienes de Capital para la Industria	362 027	367 800	367 478	347 462	403 832	377 340	352 770	433 525	399 716	430 677	460 365	467 916	492 550
9. Equipos de Transporte	97 273	100 541	106 962	148 492	162 923	166 241	146 771	222 127	143 265	152 469	173 468	159 712	188 090
Diversos	157	2 448	361	328	337	202	61	78	73	98	100	106	156
Donaciones	2 236	2 929	1 543	2 014	2 798	2 356	1 238	1 865	1 253	1 036	1 757	1 103	1 458

Nota: Información preliminar.

1/ Incluye donaciones.

Fuente: SUNAT - Superintendencia Nacional Adjunta de Aduanas.

Elaboración: INEI - Dirección Técnica de Indicadores Económicos.

6.3.04 Variación porcentual mensual de las importaciones FOB reales, según clasificación por uso o destino económico: 2009-2010

Uso o Destino Económico	2009					2010							
	Ago	Set	Oct	Nov	Dic	Ene	Feb	Mar	Abr	May	Jun	Jul	Ago
	Respecto a similar mes del año anterior												
Total 1/	-22,5	-23,7	-22,7	-6,3	-0,9	4,3	13,3	42,3	22,1	32,5	36,8	35,1	43,6
Bienes de Consumo	-11,6	-7,2	-15,1	-8,5	-2,2	10,3	15,7	41,9	33,4	31,2	44,7	41,3	52,9
1. Bienes de Consumo no Duradero	3,6	0,0	-5,1	-3,3	0,2	-2,4	3,7	22,3	17,6	14,9	31,5	31,3	27,1
2. Bienes de Consumo Duradero	-23,7	-13,4	-22,2	-12,4	-4,2	23,7	28,7	64,8	48,5	45,8	57,8	50,6	80,5
Materias Primas y Productos Intermedios	-6,8	-11,9	-6,9	19,1	20,8	26,6	27,1	36,7	27,2	34,8	27,0	40,2	31,5
3. Combustibles, Lubricantes y Productos Conexos	24,6	4,3	-27,6	92,0	79,4	92,1	22,9	34,3	-11,2	56,2	-27,2	30,0	8,6
4. Mat. Primas y Prod. Intermed. para la Agricultura	41,1	-11,9	22,9	43,8	-3,4	8,3	37,2	-17,6	28,5	5,6	7,7	25,1	-0,4
5. Mat. Primas y Prod. Intermed. para la Industria	-16,3	-16,7	-1,0	4,6	11,1	14,1	27,6	43,7	43,0	33,0	49,5	44,3	41,9
Bienes de Capital y Materiales de Construcción	-37,0	-39,5	-37,3	-21,9	-13,7	-12,3	2,1	48,6	12,2	32,4	44,0	27,7	50,6
6. Materiales de Construcción	-57,8	-48,4	-43,1	-16,2	-21,3	-21,3	-39,5	21,7	8,1	12,2	39,2	33,8	76,7
7. Bienes de Capital para la Agricultura	-55,6	-51,2	-30,9	-7,2	-46,9	-53,4	-25,4	10,9	27,3	-30,4	28,5	54,6	85,8
8. Bienes de Capital para la Industria	-30,0	-35,9	-36,3	-24,3	-15,4	-23,5	-1,3	26,2	0,5	30,0	34,2	19,7	36,1
9. Equipos de Transporte	-46,0	-47,1	-38,5	-17,6	-5,1	43,0	44,9	147,3	68,7	51,9	81,9	53,3	93,4
Diversos	-96,9	4,0	-19,3	-71,3	-84,0	-88,4	-44,3	-46,0	-91,7	-97,4	-98,0	-42,5	-0,6
Donaciones	-15,7	-32,1	-65,0	-58,6	39,1	7,5	-55,9	-34,8	-24,5	19,8	-58,2	4,3	-34,8

Nota: Información preliminar.

1/ Incluye donaciones.

Fuente: SUNAT - Superintendencia Nacional Adjunta de Aduanas.

Elaboración: INEI - Dirección Técnica de Indicadores Económicos.

**6.3.05 Índices de precios de las exportaciones, importaciones e intercambio
de comercio exterior: 2007-2010**

Periodo	Exportaciones		Importaciones FOB		Importaciones CIF		Término de Intercambio	
	Índice	Variación %	Índice 1/	Variación %	Índice	Variación %	Índice	Variación %
Base Año 2002 = 100								
2007 E	205,39	19,99	125,22	3,63	125,35	3,79	164,02	15,79
F	220,02	19,51	126,93	0,40	127,24	0,67	173,34	19,03
M	233,18	21,55	125,34	0,62	125,46	0,86	186,04	20,80
A	245,89	13,83	129,26	3,32	129,41	3,55	190,24	10,17
M	245,74	9,98	122,25	-2,74	122,80	-2,03	201,02	13,08
J	253,90	16,87	130,11	0,98	130,61	1,57	195,14	15,73
J	256,52	11,76	129,24	1,91	130,12	2,76	198,49	9,66
A	247,75	7,69	134,39	6,15	134,00	5,97	184,35	1,45
S	249,16	4,89	135,09	3,90	136,01	4,69	184,44	0,96
O	253,83	17,26	138,41	10,09	139,34	10,84	183,40	6,51
N	259,99	13,23	138,02	15,36	138,44	15,69	188,37	-1,85
D	232,42	-1,18	134,87	8,24	135,07	8,23	172,32	-8,71
2008 E	241,87	17,76	143,99	14,99	143,97	14,85	167,98	2,41
F	256,15	16,42	140,92	11,02	141,40	11,12	181,77	4,86
M	273,46	17,27	146,26	16,69	145,98	16,36	186,97	0,50
A	276,59	12,48	144,37	11,69	144,71	11,82	191,58	0,71
M	279,14	13,59	152,50	24,74	152,11	23,87	183,05	-8,94
J	270,54	6,55	151,91	16,75	152,05	16,41	178,09	-8,73
J	272,40	6,19	155,70	20,48	155,68	19,64	174,95	-11,86
A	259,73	4,83	145,62	8,35	146,09	9,02	178,36	-3,25
S	247,18	-0,80	149,93	10,98	150,34	10,54	164,86	-10,61
O	217,14	-14,46	144,50	4,40	145,09	4,13	150,27	-18,06
N	197,34	-24,10	129,34	-6,29	129,74	-6,28	152,57	-19,01
D	174,44	-24,95	125,79	-6,73	126,16	-6,59	138,67	-19,53
2009 E	184,91	-23,55	125,04	-13,16	125,67	-12,71	147,88	-11,97
F	193,58	-24,42	125,50	-10,94	125,89	-10,97	154,25	-15,14
M	190,08	-30,49	125,92	-13,90	126,48	-13,35	150,95	-19,26
A	201,98	-26,97	127,58	-11,63	128,09	-11,48	158,32	-17,36
M	211,51	-24,23	127,96	-16,09	128,52	-15,51	165,30	-9,70
J	213,07	-21,24	133,73	-11,97	134,03	-11,85	159,33	-10,53
J	219,62	-19,38	129,74	-16,67	130,17	-16,39	169,27	-3,24
A	231,32	-10,94	132,33	-9,13	132,66	-9,19	174,81	-1,99
S	241,77	-2,19	130,83	-12,74	130,98	-12,87	184,80	12,09
O	248,14	14,28	136,12	-5,80	136,37	-6,01	182,29	21,31
N	251,90	27,65	136,38	5,44	136,66	5,33	184,70	21,06
D	252,12	44,53	133,73	6,31	133,78	6,04	188,53	35,96
2010 E	261,11	41,21	138,37	10,66	138,47	10,19	188,70	27,61
F	256,18	32,34	133,74	6,57	133,83	6,31	191,55	24,18
M	268,51	41,26	135,22	7,38	135,36	7,02	198,57	31,55
A	276,90	37,09	137,44	7,73	137,52	7,36	201,46	27,25
M	271,64	28,43	135,84	6,16	136,02	5,83	199,97	20,97
J	265,93	24,81	133,78	0,04	134,19	0,12	198,79	24,76
J	269,79	22,85	139,08	7,20	139,42	7,11	193,98	14,60
A	279,97	21,03	136,62	3,24	136,77	3,10	204,93	17,23

Nota: Variación con respecto al mismo mes del año anterior.

1/ Índice de Precios implícito de importaciones.

Fuente: INEI, SUNAT, Institutos de Estadística de América Latina, Bancos Centrales de América y Asia.

Elaboración: INEI - Dirección Técnica de Indicadores Económicos.

6.4 .- Recaudación Aduanera

6.4.01 Recaudación aduanera a nivel nacional: 2001-2010

Año	Ene	Feb	Mar	Abr	May	Jun	Jul	Ago	Set	Oct	Nov	Dic
<i>Millones de Nuevos Soles</i>												
2001	759,50	695,04	701,74	656,00	755,47	635,90	681,43	774,79	628,25	717,51	733,95	716,48
2002	693,55	631,95	573,48	751,66	705,00	629,94	775,10	738,45	712,18	720,98	756,69	695,86
2003	772,62	646,39	834,20	738,55	671,96	789,14	720,95	813,09	767,92	809,74	813,58	921,58
2004	765,06	731,20	737,28	851,59	890,29	963,54	961,34	937,30	915,38	927,63	929,53	1 038,69
2005	860,49	810,37	883,55	1 049,51	1 061,52	938,10	948,45	1 042,60	963,68	1 023,18	1 074,01	1 027,01
2006	1 054,60	934,06	1 132,94	1 010,50	1 180,53	1 129,42	1 084,25	1 103,70	1 020,21	1 124,53	1 217,70	1 261,99
2007	1 117,85	1 117,61	1 121,88	1 195,31	1 191,91	1 143,44	1 400,33	1 324,12	1 267,19	1 451,97	1 356,70	1 173,15
2008 (P)	1 463,10	1 218,05	1 271,47	1 477,81	1 443,51	1 579,45	1 783,12	1 620,88	1 834,88	1 876,13	1 461,25	1 525,99
2009 (P)	1 359,91	1 178,65	1 176,33	1 126,64	1 061,90	1 163,68	1 139,36	1 282,83	1 170,24	1 254,13	1 289,87	1 365,63
2010 (P)	1 386,35	1 288,93	1 540,63	1 497,46	1 332,56	1 459,04	1 578,65	1 830,48				

Fuente: SNE - Superintendencia Nacional de Administración Tributaria (SUNAT).

Recaudación aduanera a nivel nacional: 2008-2010

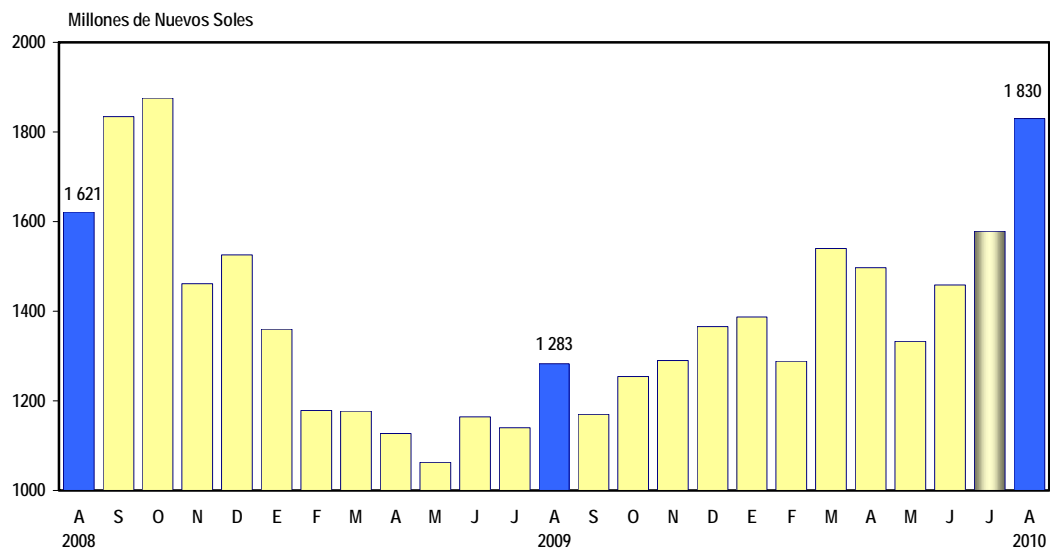

6.4.02 Recaudación aduanera, según tipo de impuesto: 2009-2010

Tipo de impuesto	2009 (P)					2010 (P)							
	Ago	Set	Oct	Nov	Dic	Ene	Feb	Mar	Abr	May	Jun	Jul	Ago
<i>Millones de Nuevos soles</i>													
Total	1 282,83	1 170,24	1 254,13	1 289,87	1 365,63	1 386,35	1 288,93	1 540,63	1 497,46	1 332,56	1 459,04	1 578,65	1 830,48
Derechos de aduana	114,35	125,79	118,73	126,89	122,52	124,40	113,41	148,26	137,68	119,46	141,88	155,58	174,56
IGV 1/	1 057,61	999,99	1 067,80	1 072,71	1 135,35	1 142,13	1 088,48	1 317,84	1 236,04	1 141,64	1 237,93	1 329,59	1 544,09
ISC 2/	102,21	37,60	59,84	84,39	94,09	112,88	80,67	66,00	115,46	65,69	72,66	85,80	100,21
Otros 3/	8,66	6,87	7,75	5,87	13,66	6,94	6,36	8,52	8,27	5,77	6,58	7,68	11,61
<i>Millones de Nuevos soles acumulados</i>													
Total	9 489,30	10 659,55	11 913,67	13 203,54	14 569,17	1 386,35	2 675,28	4 215,91	5 713,37	7 045,93	8 504,98	10 083,63	11 914,11
Derechos de aduana	998,94	1 124,73	1 243,46	1 370,35	1 492,88	124,40	237,82	386,08	523,76	643,22	785,10	940,68	1 115,24
IGV 1/	7 921,91	8 921,91	9 989,71	11 062,41	12 197,77	1 142,13	2 230,61	3 548,45	4 784,50	5 926,14	7 164,07	8 493,66	10 037,75
ISC 2/	498,53	536,12	595,97	680,36	774,44	112,88	193,55	259,55	375,02	440,71	513,37	599,17	699,38
Otros 3/	69,92	76,79	84,54	90,41	104,08	6,94	13,30	21,82	30,09	35,87	42,44	50,12	61,74
<i>Variación porcentual respecto al mismo mes del año anterior</i>													
Total	-20,86	-36,22	-33,15	-11,73	-10,51	1,94	9,36	30,97	32,91	25,49	25,38	38,56	42,69
Derechos de aduana	-27,66	-28,88	-36,09	-28,23	-33,53	-11,43	-18,15	12,81	-5,02	8,00	31,52	40,58	52,64
IGV 1/	-25,31	-37,31	-34,73	-12,41	-9,49	1,98	10,49	33,58	31,24	27,74	27,62	37,48	46,00
ISC 2/	141,78	-33,79	23,99	66,87	18,19	36,72	69,02	43,17	253,34	26,44	-8,11	52,61	-1,95
Otros 3/	89,66	11,44	24,19	-35,75	78,13	-59,04	-12,08	-30,42	14,94	3,17	-1,73	43,29	34,20
<i>Variación porcentual acumulada respecto al mismo periodo del año anterior</i>													
Total	-19,97	-22,15	-23,48	-22,47	-21,48	1,94	5,39	13,49	18,01	19,35	20,35	22,87	25,55
Derechos de aduana	-15,84	-17,53	-19,75	-20,62	-21,87	-11,43	-14,77	-5,94	-5,70	-3,42	1,45	6,34	11,64
IGV 1/	-21,76	-23,87	-25,20	-24,13	-22,97	1,98	5,96	14,78	18,62	20,28	21,48	23,74	26,71
ISC 2/	1,25	-2,37	-0,24	5,00	6,44	36,72	48,55	47,14	79,37	68,84	50,95	51,18	40,29
Otros 3/	31,13	29,09	28,62	20,76	26,09	-59,04	-44,99	-40,09	-31,01	-27,13	-24,09	-18,19	-11,71

1/ Impuesto General a las Ventas aplicado a las importaciones.

2/ Impuesto Selectivo al Consumo aplicado a las importaciones.

3/ Incluye intereses, recargos, infracción de leyes tributarias, tributos derogados y otros conceptos aduaneros.

Fuente: SNE - Superintendencia Nacional de Administración Tributaria (SUNAT).

6.4.03 Recaudación aduanera, según departamento: 2009-2010

Departamento	2009 (P)					2010 (P)							
	Ago	Set	Oct	Nov	Dic	Ene	Feb	Mar	Abr	May	Jun	Jul	Ago
<i>Millones de Nuevos soles</i>													
Total	1 282,83	1 170,24	1 254,13	1 289,87	1 365,63	1 386,35	1 288,93	1 540,63	1 497,46	1 332,56	1 459,04	1 578,65	1 830,48
Lima Metropolitana	1 161,69	1 008,94	1 106,43	1 159,21	1 196,03	1 254,46	1 114,06	1 354,98	1 331,21	1 154,93	1 315,83	1 408,45	1 582,28
Áncash	1,72	7,22	11,79	14,74	13,05	12,57	1,34	7,66	14,20	14,56	10,52	9,17	26,12
Arequipa	13,25	14,04	13,52	15,05	15,89	14,90	20,75	22,44	12,98	40,28	18,93	22,71	50,79
Cusco	0,01	0,01	0,02	0,02	0,02	0,02	0,04	0,02	0,02	0,02	0,01	0,02	0,02
Ica	12,52	11,04	12,45	15,22	11,40	10,14	7,15	10,34	8,84	20,25	11,99	15,89	13,99
La Libertad	8,42	12,09	15,85	4,59	12,76	13,33	11,49	7,26	8,80	14,74	9,41	16,69	9,97
Lambayeque	0,02	0,04	0,03	0,02	0,03	0,03	0,02	0,02	0,01	0,02	0,02	0,04	0,02
Loreto	2,88	7,09	6,81	0,42	2,50	5,73	11,87	6,37	13,09	1,72	0,24	3,83	5,89
Madre de Dios	0,20	0,63	0,15	0,40	0,15	0,33	0,16	0,13	0,17	0,11	0,17	0,34	0,10
Moquegua	17,37	5,15	9,20	5,82	6,71	6,09	9,27	23,19	5,19	5,97	7,76	10,69	10,81
Piura	17,64	57,62	27,23	22,51	59,03	26,87	67,44	55,45	54,37	21,45	27,77	27,17	60,50
Puno	9,65	11,68	11,09	10,65	8,67	7,57	7,21	7,86	8,82	10,84	8,77	12,18	9,39
San Martín	0,13	0,04	0,14	0,08	0,02	0,17	0,08	0,19	0,04	0,07	0,13	0,05	0,03
Tacna	32,97	30,98	35,51	37,06	34,07	29,55	34,44	38,79	34,09	41,94	42,95	44,89	53,41
Tumbes	4,27	3,58	3,85	4,02	5,27	4,50	3,44	5,88	5,57	5,50	4,49	6,46	7,06
Ucayali	0,09	0,08	0,05	0,06	0,03	0,09	0,16	0,04	0,06	0,17	0,03	0,08	0,09

Nota: Desde la Nota Tributaria de Febrero del 2006, a partir de Enero 2002, la información contenida en el presente cuadro considera la ubicación geográfica de la aduana donde se solicitó la importación. Este nuevo criterio reemplaza el criterio anterior por el cual se presentaba la recaudación según dónde estaba ubicada la agencia bancaria del Banco de la Nación que recibía el pago. Cabe mencionar que la información histórica bajo el nuevo criterio, sólo está disponible desde enero de 2002 en adelante.

Fuente: SNE - Superintendencia Nacional de Administración Tributaria (SUNAT).

Recaudación aduanera, según departamento: 2006-2010
(Millones de Nuevos soles)

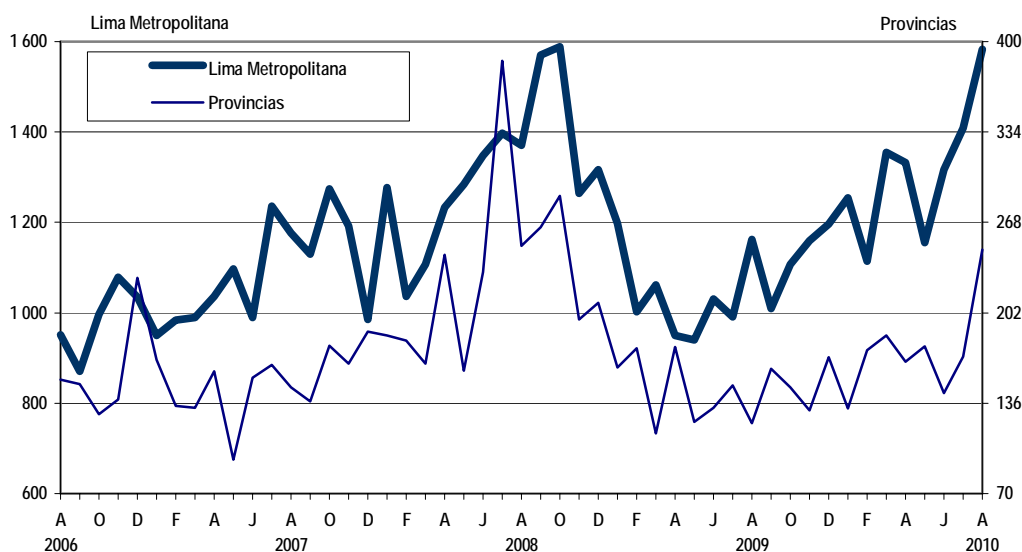

6.5.- Cotizaciones Internacionales

6.5.01 Cotizaciones internacionales CIF de principales productos mineros: 2009-2010

Principales productos	2009				2010								
	Set	Oct	Nov	Dic	Ene	Feb	Mar	Abr	May	Jun	Jul	Ago	Set
Cobre (Londres) c.US\$/Libra	280,65	285,22	302,80	316,69	335,11	310,63	338,51	353,16	313,31	294,80	305,51	330,39	349,69
Plata (Harman) US\$/Onza Troy	16,22	17,13	17,90	17,68	17,74	15,80	17,15	18,12	18,40	18,53	17,93	18,47	20,58
Plomo (Londres) c.US\$/Libra	99,66	101,64	104,72	105,62	107,38	96,33	98,52	103,17	86,73	77,29	83,32	94,13	99,07
Zinc (Londres) c.US\$/Libra	85,28	93,97	99,49	107,77	110,45	97,84	103,20	107,94	90,71	79,05	83,64	92,74	97,59
Oro (Londres) US\$/Onza Troy	995,51	1 044,14	1 128,73	1 130,35	1 117,54	1 097,20	1 115,10	1 146,59	1 201,75	1 233,69	1 195,90	1 217,29	1 272,88
Petróleo US\$/Barril 1/	65,53	70,51	74,80	72,61	78,04	75,21	76,98	81,46	75,62	73,78	73,95	75,33	74,88
<i>Variación porcentual mensual respecto al mes anterior</i>													
Cobre (Londres) c.US\$/Libra	0,4	1,6	6,2	4,6	5,8	-7,3	9,0	4,3	-11,3	-5,9	3,6	8,1	5,8
Plata (Harman) US\$/Onza Troy	12,1	5,6	4,5	-1,2	0,3	-10,9	8,6	5,6	1,6	0,7	-3,2	3,0	11,4
Plomo (Londres) c.US\$/Libra	15,8	2,0	3,0	0,9	1,7	-10,3	2,3	4,7	-15,9	-10,9	7,8	13,0	5,3
Zinc (Londres) c.US\$/Libra	3,3	10,2	5,9	8,3	2,5	-11,4	5,5	4,6	-16,0	-12,8	5,8	10,9	5,2
Oro (Londres) US\$/Onza Troy	4,7	4,9	8,1	0,1	-1,1	-1,8	1,6	2,8	4,8	2,7	-3,1	1,8	4,6
Petróleo US\$/Barril 1/	-6,0	7,6	6,1	-2,9	7,5	-3,6	2,4	5,8	-7,2	-2,4	0,2	1,9	-0,6

CIF (Cost, Insurance and Freight) = Valor FOB más el costo de seguro y transporte internacional hasta el puerto de destino.

1 Libra = 453,59237 gramos 1 onza troy = 31,1035 gramos 1 tonelada métrica = 2204,622622 libras

1/ Corresponde a la cotización del Residual #6 al 1% de Nueva York.

Fuente: SNE - Banco Central de Reserva del Perú (BCRP).

Cotización internacional CIF del cobre:
2008-2010

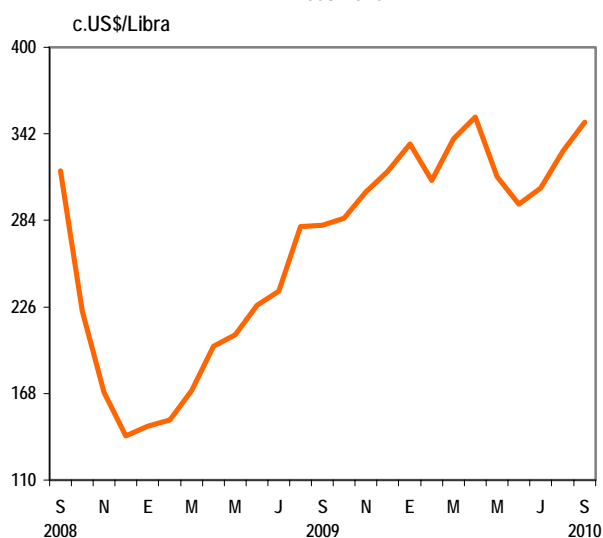

Cotización internacional CIF del plomo y del zinc:
2008-2010

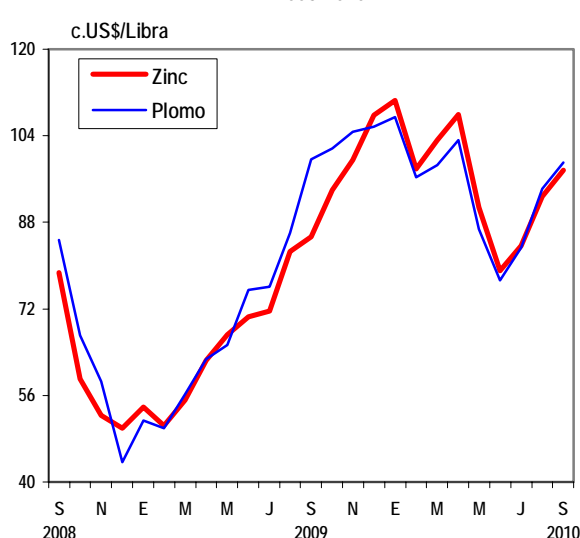

6.5.02 Cotizaciones internacionales CIF de principales productos agrícolas y harina de pescado: 2009-2010

Principales productos	2009				2010								
	Set	Oct	Nov	Dic	Ene	Feb	Mar	Abr	May	Jun	Jul	Ago	Set
Harina de Pescado (Hamburgo) 1/													
US\$/Tonelada métrica	1 193,18	1 281,36	1 415,24	1 518,64	1 628,00	1 684,00	1 710,43	1 831,82	1 816,67	1 652,27	1 546,36	1 498,18	1 500,00
Café (Arábigos)													
US\$/Tonelada métrica	3 207,01	3 358,87	3 308,08	3 449,29	3 402,71	3 462,16	3 573,81	3 764,82	3 837,69	4 295,77	4 533,06	4 712,97	4 882,68
Azúcar (Londres C11)													
US\$/Tonelada métrica	508,98	511,78	504,68	557,37	637,07	602,10	471,00	441,13	432,51	468,33	516,15	553,09	683,94
Algodón 2/													
US\$/Tonelada métrica	1 450,64	-	320,25	1 977,60	330,54	784,90	1 127,06	835,83	1 143,49	1 443,15	273,20	2 776,78	...
<i>Variación porcentual mensual respecto al mes anterior</i>													
Harina de Pescado (Hamburgo)													
US\$/Tonelada métrica	4,1	7,4	10,4	7,3	7,2	3,4	1,6	7,1	-0,8	-9,0	-6,4	-3,1	0,1
Café (Arábigos)													
US\$/Tonelada métrica	-1,2	4,7	-1,5	4,3	-1,4	1,7	3,2	5,3	1,9	11,9	5,5	4,0	3,6
Azúcar (Londres C11)													
US\$/Tonelada métrica	3,0	0,6	-1,4	10,4	14,3	-5,5	-21,8	-6,3	-2,0	8,3	10,2	7,2	23,7
Algodón													
US\$/Tonelada métrica	-9,8	-	-	517,5	-83,3	137,5	43,6	-25,8	36,8	26,2	-81,1	916,4	...

CIF (Cost, Insurance and Freight) = Valor FOB más el costo de seguro y transporte internacional hasta el puerto de destino.

1/ A partir de 1996, la cotización corresponde al tipo Perú 64% CANDF (Costo y Flete).

2/ Corresponde al precio promedio Tangüis-Pima-Callao, de Fibra Larga.

Fuente: SNE - Banco Central de Reserva del Perú (BCRP).

Cotización internacional CIF de harina de pescado: 2008-2010

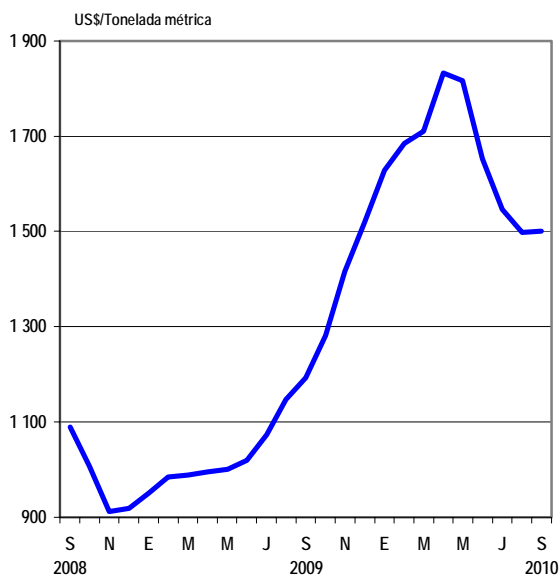

Cotización internacional CIF del café: 2008-2010

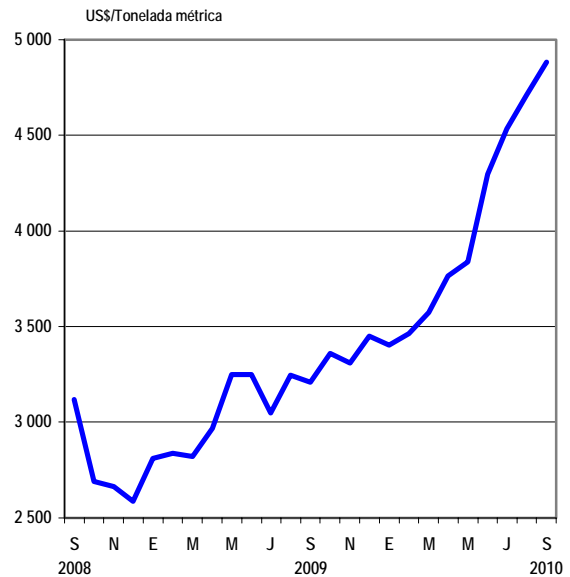

6.6 .- Deuda Externa

6.6.01 Deuda externa total: 2008-2010

Concepto	2008 (P)			2009 (P)			2010 (P)		
	Jun	Set	Dic	Mar	Jun	Set	Dic	Mar	Jun
<i>Millones de US dólares</i>									
Deuda externa total 1/	36 294	35 837	34 838	34 445	34 348	34 655	35 629	36 631	35 985
Mediano y largo plazo	26 404	26 710	28 435	29 578	29 933	30 464	30 745	30 666	29 986
Sector privado 2/	7 604	8 181	9 198	9 709	9 998	10 156	10 145	10 115	10 088
Sector público 3/	18 800	18 529	19 237	19 869	19 935	20 308	20 600	20 551	19 899
Corto plazo	9 891	9 126	6 403	4 867	4 415	4 191	4 884	5 964	5 999
Sistema financiero (sin BCRP) 2/	3 386	2 826	1 924	1 455	1 165	994	1 633	2 632	2 605
BCRP 4/	2 021	1 632	736	197	100	108	124	115	103
Otros 5/	4 484	4 669	3 743	3 215	3 150	3 089	3 127	3 217	3 290
<i>Variación absoluta respecto a similar periodo del año anterior</i>									
Deuda externa total	5 531	4 142	1 944	-1 530	-1 946	-1 182	791	2 185	1 637
Mediano y largo plazo	312	154	1 795	3 608	3 529	3 754	2 309	1 088	53
Sector privado	2 789	3 244	2 640	2 767	2 394	1 975	946	406	90
Sector público	-2 478	-3 090	-844	841	1 135	1 778	1 363	682	-36
Corto plazo	5 219	3 987	148	-5 137	-5 475	-4 936	-1 519	1 097	1 583
Sistema financiero (sin BCRP)	1 571	668	-628	-2 197	-2 221	-1 832	-290	1 177	1 440
BCRP	1 649	1 333	-185	-2 581	-1 921	-1 524	-613	-82	3
Otros	1 999	1 987	961	-359	-1 334	-1 580	-616	2	140

BCRP = Banco Central de Reserva del Perú.

1/ La deuda pública externa comprende la deuda del Gobierno Central y de las empresas públicas. Esta última representa en la actualidad menos del 5 por ciento del total. La deuda pública externa es en su mayoría de mediano y largo plazo (99 por ciento).

2/ Incluye obligaciones en moneda nacional con no residentes.

3/ Los Bonos son clasificados de acuerdo al mercado donde fueron emitidos. Los Bonos Brady y Globales emitidos en el exterior son parte de la deuda pública externa, incluyendo aquéllos adquiridos por residentes.

4/ Incluye Certificados de Depósito emitidos por el BCRP.

5/ Incluye principalmente deuda de corto plazo del sector privado no financiero.

Fuente: SNE - Banco Central de Reserva del Perú (BCRP).

Deuda externa total
(A junio 2010)

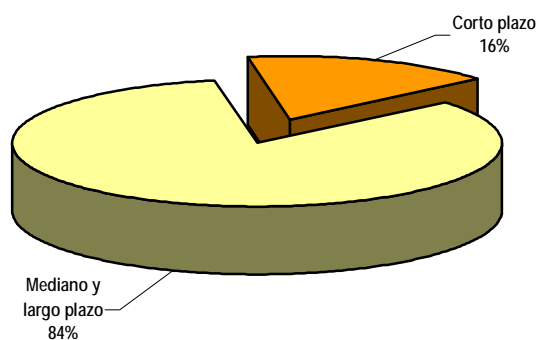

Deuda externa de mediano y largo plazo
(A junio 2010)

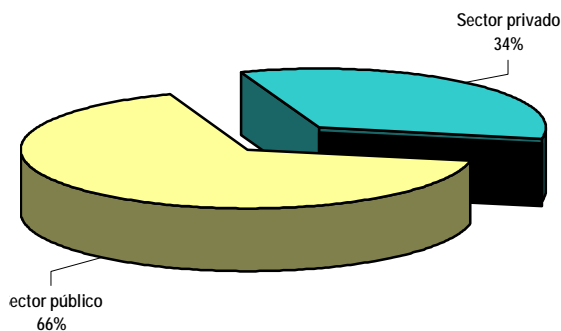

6.7.- Activos Externos

6.7.01 Activos externos del sistema bancario: 2009-2010

Concepto	2009 (P)				2010 (P)								
	Set	Oct	Nov	Dic	Ene	Feb	Mar	Abr	May	Jun	Jul	Ago	Set
	<i>Millones de US dólares</i>												
Total	33 462	34 131	34 875	34 609	35 701	36 099	36 567	36 233	35 855	36 591	40 112	42 079	43 896
BCRP	32 163	32 957	33 463	33 175	34 378	35 045	35 305	35 091	34 647	35 382	38 674	40 243	42 502
Depósitos en el exterior	4 435	5 104	5 961	5 795	7 277	7 141	6 144	5 899	6 427	8 065	9 692	11 498	10 982
Valores 1/	25 164	25 244	24 740	24 750	24 493	25 274	26 529	26 488	25 489	24 560	26 296	25 968	28 629
Otros	2 564	2 609	2 762	2 630	2 608	2 630	2 632	2 704	2 731	2 757	2 686	2 777	2 891
Empresas bancarias	1 244	1 123	1 378	1 373	1 187	1 004	1 208	1 047	1 172	1 128	1 365	1 763	1 336
Resto del sistema 2/	55	51	34	61	136	50	54	94	36	80	73	73	59
	<i>Variación absoluta respecto al mes anterior</i>												
Total	200	669	744	-266	1 092	399	467	-334	-378	736	3 521	1 967	1 818
BCRP	176	794	506	-288	1 203	667	260	-214	-444	735	3 292	1 569	2 259
Depósitos en el exterior	1 083	669	857	-166	1 482	-136	-997	-245	528	1 638	1 627	1 806	-516
Valores	-1 106	80	-504	10	-257	781	1 255	-41	-999	-929	1 736	-328	2 661
Otros	199	45	153	-132	-22	22	2	72	27	26	-71	91	114
Empresas bancarias	31	-120	255	-5	-186	-183	204	-160	125	-44	236	398	-427
Resto del sistema	-7	-4	-16	27	74	-85	3	41	-58	44	-7	0	-14
Valuación contable del oro (US\$/Onza Troy)	1 006,5	1 045,5	1 175,9	1 092,9	1 079,5	1 116,0	1 112,2	1 178,2	1 216,0	1 242,4	1 161,0	1 247,7	1 308,0

BCRP = Banco Central de Reserva del Perú.

1/ Comprende obligaciones del Tesoro de EE.UU. y del Banco de Pagos Internacionales (BIS), certificados de depósito y otros valores con respaldo soberano de gobiernos y organismos supranacionales.

2/ Incluye Banco de la Nación.

Fuente: SNE - Banco Central de Reserva del Perú (BCRP).

6.7.02 Pasivos externos del sistema bancario: 2009-2010

Concepto	2009 (P)				2010 (P)								
	Set	Oct	Nov	Dic	Ene	Feb	Mar	Abr	May	Jun	Jul	Ago	Set
	<i>Millones de US dólares</i>												
Total	811	1 709	1 595	1 459	2 254	2 310	2 461	2 306	2 328	2 374	4 199	3 763	2 551
BCRP	33	37	35	40	36	36	36	42	37	40	40	38	38
Empresas bancarias	778	1 672	1 560	1 419	2 218	2 275	2 424	2 264	2 291	2 334	4 159	3 724	2 513
Resto del sistema 1/	-	-	-	-	-	-	-	-	-	-	-	-	-
	<i>Variación absoluta respecto al mes anterior</i>												
Total	49	898	-113	-136	794	57	150	-155	22	46	1 825	-436	-1 212
BCRP	-	4	-2	5	-4	0	1	6	-5	3	-1	-1	0
Empresas bancarias	49	894	-112	-141	799	57	150	-161	28	43	1 825	-435	-1 211
Resto del sistema	-	-	-	-	-	-	-	-	-	-	-	-	-

BCRP = Banco Central de Reserva del Perú.

1/ Incluye Banco de la Nación.

Fuente: SNE - Banco Central de Reserva del Perú (BCRP).

6.7.03 Activos externos netos del sistema bancario: 2009-2010

Concepto	2009 (P)				2010 (P)								
	Set	Oct	Nov	Dic	Ene	Feb	Mar	Abr	May	Jun	Jul	Ago	Set
	<i>Millones de US dólares</i>												
Sistema bancario	32 651	32 422	33 280	33 150	33 447	33 789	34 106	33 927	33 527	34 216	35 913	38 316	41 346
Activos externos	33 462	34 131	34 875	34 609	35 701	36 099	36 567	36 233	35 855	36 591	40 112	42 079	43 896
Pasivos externos	811	1 709	1 595	1 459	2 254	2 310	2 461	2 306	2 328	2 374	4 199	3 763	2 551
BCRP	32 130	32 920	33 428	33 135	34 342	35 009	35 269	35 049	34 610	35 342	38 634	40 205	42 464
Activos externos	32 163	32 957	33 463	33 175	34 378	35 045	35 305	35 091	34 647	35 382	38 674	40 243	42 502
Pasivos externos	33	37	35	40	36	36	36	42	37	40	40	38	38
Empresas bancarias	465	-549	-182	-46	-1 031	-1 271	-1 217	-1 217	-1 119	-1 206	-2 795	-1 962	-1 177
Activos externos	1 244	1 123	1 378	1 373	1 187	1 004	1 208	1 047	1 172	1 128	1 365	1 763	1 336
Pasivos externos	778	1 672	1 560	1 419	2 218	2 275	2 424	2 264	2 291	2 334	4 159	3 724	2 513
Banco de la Nación	55	51	34	61	136	50	54	94	36	80	73	73	59
Activos externos	55	51	34	61	136	50	54	94	36	80	73	73	59
Pasivos externos	-	-	-	-	-	-	-	-	-	-	-	-	-

BCRP = Banco Central de Reserva del Perú.

Fuente: SNE - Banco Central de Reserva del Perú (BCRP).

Activos externos del sistema bancario: 2007-2010

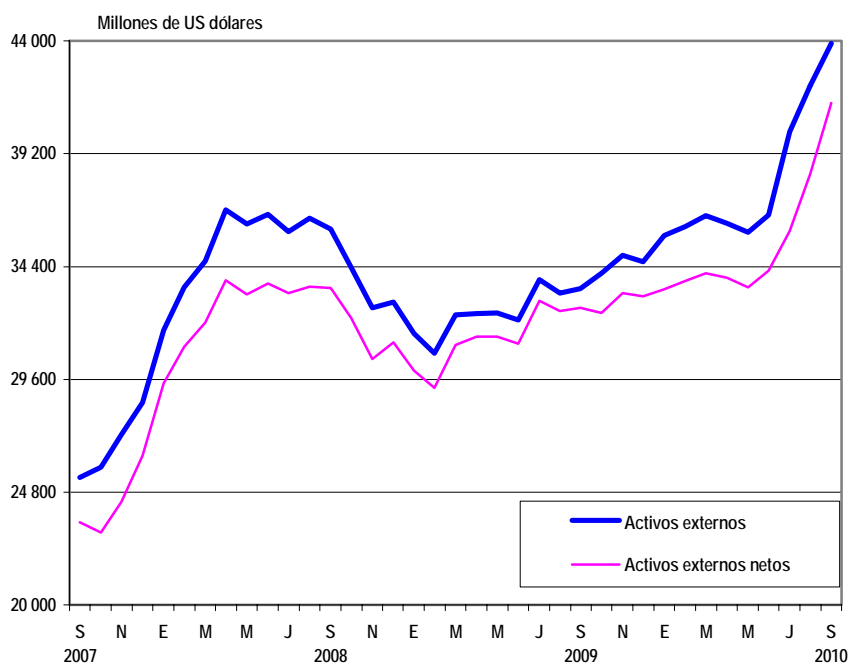

6.8 .- Tipo de Cambio

6.8.01 Tipo de cambio promedio y variación porcentual del periodo: 2009-2010

Concepto	2009				2010								
	Set	Oct	Nov	Dic	Ene	Feb	Mar	Abr	May	Jun	Jul	Ago	Set
<i>Nuevos soles por US dólar</i>													
Bancario 1/	2,910	2,872	2,885	2,877	2,856	2,854	2,839	2,840	2,846	2,838	2,823	2,802	2,791
Paralelo 2/	2,912	2,865	2,878	2,875	2,861	2,851	2,835	2,838	2,845	2,840	2,821	2,805	2,789
<i>Variación porcentual promedio mensual respecto al mes anterior</i>													
Bancario	-1,39	-1,30	0,44	-0,24	-0,73	-0,09	-0,51	0,02	0,20	-0,26	-0,54	-0,74	-0,41
Paralelo	-1,55	-1,63	0,46	-0,13	-0,47	-0,35	-0,55	0,09	0,26	-0,19	-0,65	-0,56	-0,57
<i>Variación porcentual acumulada respecto a diciembre del año anterior</i>													
Bancario	-6,56	-7,77	-7,36	-7,59	-0,73	-0,82	-1,33	-1,31	-1,11	-1,37	-1,90	-2,62	-3,02
Paralelo	-6,29	-7,82	-7,39	-7,51	-0,47	-0,82	-1,37	-1,28	-1,02	-1,21	-1,85	-2,41	-2,97

1/ Corresponde al mercado libre publicado por la Superintendencia de Banca, Seguros y AFP.

2/ Tipo de cambio del mercado informal, calculado en base a observaciones del Banco Central de Reserva del Perú.

Fuente: SNE - Banco Central de Reserva del Perú (BCRP).

Tipo de cambio diario bancario: 2008 - 2010



6.8.02 Cotización diaria del US dólar: Junio - Setiembre 2010
(Nuevos soles por US dólar)

Junio							Agosto						
Día	Bancario			Paralelo			Día	Bancario			Paralelo		
	Compra	Venta	Promedio	Compra	Venta	Promedio		Compra	Venta	Promedio	Compra	Venta	Promedio
1	2,844	2,845	2,845	2,844	2,846	2,845	2	2,817	2,818	2,818	2,818	2,820	2,819
2	2,843	2,845	2,844	2,843	2,846	2,844	3	2,811	2,812	2,812	2,816	2,818	2,817
3	2,845	2,846	2,846	2,845	2,847	2,846	4	2,802	2,804	2,803	2,816	2,818	2,817
4	2,848	2,849	2,849	2,846	2,848	2,847	5	2,801	2,801	2,801	2,814	2,816	2,815
7	2,849	2,850	2,850	2,844	2,846	2,845	6	2,801	2,801	2,801	2,804	2,806	2,805
8	2,847	2,848	2,848	2,843	2,845	2,844	9	2,800	2,802	2,801	2,800	2,803	2,801
9	2,844	2,846	2,845	2,845	2,847	2,846	10	2,804	2,805	2,805	2,802	2,804	2,803
10	2,845	2,846	2,846	2,844	2,846	2,845	11	2,806	2,807	2,807	2,811	2,813	2,812
11	2,844	2,845	2,845	2,844	2,846	2,845	12	2,804	2,805	2,805	2,807	2,809	2,808
14	2,842	2,843	2,843	2,841	2,843	2,842	13	2,805	2,806	2,806	2,804	2,806	2,805
15	2,839	2,839	2,839	2,840	2,842	2,841	16	2,802	2,803	2,803	2,799	2,801	2,800
16	2,836	2,839	2,838	2,840	2,843	2,841	17	2,799	2,800	2,800	2,802	2,804	2,803
17	2,835	2,836	2,836	2,839	2,841	2,840	18	2,797	2,798	2,798	2,799	2,801	2,800
18	2,830	2,831	2,831	2,836	2,838	2,837	19	2,800	2,800	2,800	2,800	2,802	2,801
21	2,826	2,827	2,827	2,830	2,832	2,831	20	2,799	2,800	2,800	2,802	2,804	2,803
22	2,826	2,827	2,827	2,833	2,835	2,834	23	2,799	2,800	2,800	2,801	2,803	2,802
23	2,828	2,829	2,829	2,831	2,833	2,832	24	2,798	2,799	2,799	2,802	2,804	2,803
24	2,827	2,828	2,828	2,831	2,833	2,832	25	2,798	2,799	2,799	2,802	2,804	2,803
25	2,826	2,827	2,827	2,829	2,831	2,830	26	2,795	2,796	2,796	2,799	2,801	2,800
30	2,825	2,827	2,826	2,825	2,827	2,826	27	2,798	2,799	2,799	2,800	2,802	2,801
							31	2,796	2,798	2,797	2,793	2,796	2,795
Prom.	2,837	2,839	2,838	2,839	2,841	2,840	Prom.	2,802	2,803	2,802	2,804	2,806	2,805

Julio							Setiembre						
Día	Bancario			Paralelo			Día	Bancario			Paralelo		
	Compra	Venta	Promedio	Compra	Venta	Promedio		Compra	Venta	Promedio	Compra	Venta	Promedio
1	2,825	2,827	2,826	2,821	2,823	2,822	1	2,794	2,795	2,795	2,790	2,792	2,791
2	2,825	2,826	2,826	2,822	2,824	2,823	2	2,796	2,796	2,796	2,792	2,794	2,793
5	2,823	2,824	2,824	2,818	2,819	2,818	3	2,794	2,795	2,795	2,791	2,823	2,807
6	2,823	2,825	2,824	2,818	2,820	2,819	6	2,792	2,793	2,793	2,791	2,793	2,792
7	2,823	2,824	2,824	2,820	2,822	2,821	7	2,794	2,795	2,795	2,787	2,789	2,788
8	2,823	2,823	2,823	2,818	2,820	2,819	8	2,794	2,794	2,794	2,791	2,793	2,792
9	2,823	2,824	2,824	2,819	2,821	2,820	9	2,792	2,793	2,793	2,791	2,793	2,792
12	2,823	2,824	2,824	2,816	2,818	2,817	10	2,789	2,790	2,790	2,790	2,792	2,791
13	2,820	2,821	2,821	2,818	2,820	2,819	13	2,787	2,788	2,788	2,785	2,787	2,786
14	2,814	2,815	2,815	2,814	2,816	2,815	14	2,788	2,788	2,788	2,785	2,787	2,786
15	2,819	2,820	2,820	2,817	2,819	2,818	15	2,788	2,789	2,789	2,786	2,788	2,787
16	2,822	2,824	2,823	2,816	2,818	2,817	16	2,788	2,789	2,789	2,786	2,788	2,787
19	2,822	2,823	2,823	2,820	2,822	2,821	17	2,789	2,790	2,790	2,782	2,784	2,783
20	2,823	2,825	2,824	2,829	2,831	2,830	20	2,791	2,793	2,792	2,786	2,788	2,787
21	2,826	2,826	2,826	2,827	2,829	2,828	21	2,792	2,792	2,792	2,788	2,790	2,789
22	2,822	2,823	2,823	2,824	2,826	2,825	22	2,790	2,790	2,790	2,787	2,789	2,788
23	2,822	2,823	2,823	2,826	2,828	2,827	23	2,789	2,789	2,789	2,791	2,793	2,792
26	2,822	2,824	2,823	2,823	2,825	2,824	24	2,787	2,788	2,788	2,787	2,789	2,788
27	2,822	2,824	2,823	2,820	2,822	2,821	27	2,788	2,790	2,789	2,784	2,786	2,785
							28	2,788	2,791	2,790	2,785	2,787	2,786
							29	2,787	2,788	2,788	2,786	2,788	2,787
							30	2,787	2,788	2,788	2,786	2,788	2,787
Prom.	2,822	2,823	2,823	2,820	2,822	2,821	Prom.	2,790	2,791	2,791	2,788	2,791	2,789

Fuente: SNE - Banco Central de Reserva del Perú (BCRP).

6.8.03 Unidades monetarias por US dólar: 2009-2010

Unidad monetaria	2009				2010								
	Set	Oct	Nov	Dic	Ene	Feb	Mar	Abr	May	Jun	Jul	Ago	Set
<i>Promedio compra - venta del período</i>													
Nuevo sol	2,910	2,872	2,885	2,877	2,856	2,854	2,839	2,840	2,846	2,838	2,823	2,802	2,791
Yen japonés	91,40	90,32	89,13	90,02	91,24	90,14	90,70	93,48	91,86	90,80	87,57	85,38	84,38
Libra esterlina	0,61	0,62	0,60	0,62	0,62	0,64	0,66	0,65	0,68	0,68	0,65	0,64	0,64
Euro	0,69	0,67	0,67	0,69	0,70	0,73	0,74	0,74	0,80	0,82	0,78	0,78	0,76
D.E.G.	0,63	0,63	0,62	0,63	0,64	0,65	0,65	0,66	0,68	0,68	0,67	0,66	0,65
<i>Variación porcentual mensual respecto al mes anterior</i>													
Nuevo sol	-1,39	-1,30	0,44	-0,24	-0,73	-0,09	-0,51	0,02	0,20	-0,26	-0,54	-0,74	-0,41
Yen japonés	-3,69	-1,18	-1,31	1,00	1,35	-1,20	0,62	3,06	-1,73	-1,16	-3,55	-2,51	-1,17
Libra esterlina	1,33	0,72	-2,48	2,41	0,36	3,42	3,76	-1,81	4,68	-0,71	-3,56	-2,25	0,51
Euro	-2,03	-1,71	-0,74	2,45	2,07	4,31	0,81	1,10	7,12	2,67	-4,63	-0,74	-1,48
D.E.G.	-1,11	-0,41	-0,99	1,31	0,92	1,71	0,70	0,71	2,55	0,39	-1,99	-0,97	-0,58
<i>Variación porcentual acumulada respecto al mes de diciembre del año anterior</i>													
Nuevo sol	-6,56	-7,77	-7,36	-7,59	-0,73	-0,82	-1,33	-1,31	-1,11	-1,37	-1,90	-2,62	-3,02
Yen japonés	0,33	-0,86	-2,16	-1,18	1,35	0,13	0,75	3,84	2,04	0,86	-2,72	-5,16	-6,27
Libra esterlina	-8,84	-8,18	-10,47	-8,31	0,36	3,80	7,70	5,75	10,71	9,92	6,01	3,62	4,16
Euro	-6,97	-8,56	-9,23	-7,01	2,07	6,47	7,34	8,51	16,23	19,34	13,81	12,97	11,29
D.E.G.	-3,61	-4,00	-4,96	-3,71	0,92	2,64	3,37	4,10	6,76	7,18	5,04	4,03	3,42

DEG = Derecho Especial de Giro

Fuente: SNE - Banco Central de Reserva del Perú (BCRP).

Cotización del euro: 2008-2010

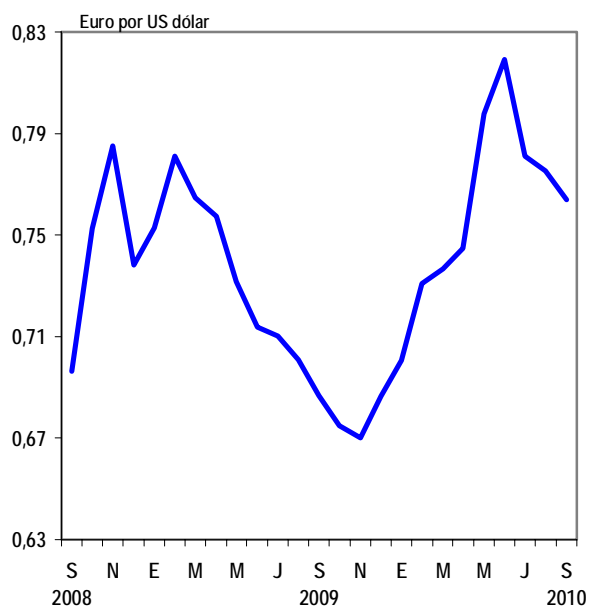

Cotización del yen japonés: 2008-2010

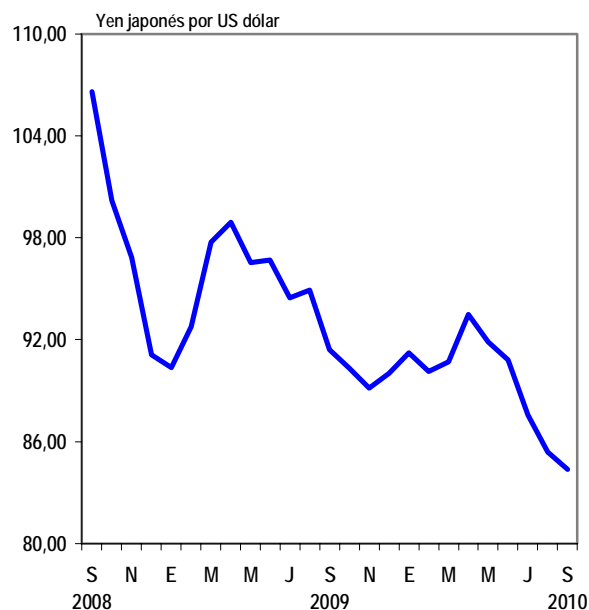

7. SECTOR MONETARIO



7.1 Emisión y Liquidez **183**

7.2 Crédito Neto del Sistema Bancario al Sector Público **186**

7.3 Crédito del Sistema Bancario al Sector Privado **187**

7.4 Ahorro Financiero **187**

7.5 Tasa de Interés **188**

7.6 Mercado Bursátil **190**

7.1 .- Emisión y Liquidez

7.1.01 Fuentes de variación de la emisión primaria: 2009-2010

Fuentes	2009 (P)				2010 (P)								
	Set	Oct	Nov	Dic	Ene	Feb	Mar	Abr	May	Jun	Jul	Ago	Set
<i>Millones de nuevos soles</i>													
Emisión primaria (I + II) - 1/	85	213	296	2 724	-1 504	-74	705	136	270	566	2 380	-376	38
I. Origen externo	897	2 325	9	244	3 911	0	2 715	892	0	1 514	5 100	4 914	5 261
1. Compras netas en Mesa de Negociación	773	2 599	-	-	3 947	-	2 712	892	-	1 486	5 240	4 998	5 340
1.1. Compras	773	2 599	-	-	3 947	-	2 712	892	-	1 486	5 240	4 998	5 340
1.2. Ventas	-	-	-	-	-	-	-	-	-	-	-	-	-
2. Sector público	-	-289	-	235	-	-	-	-	-	-	-141	-	-
2.1 Deuda pública externa	-	-174	-	-	-	-	-	-	-	-	-141	-	-
2.2 Otros	-	-115	-	235	-	-	-	-	-	-	-	-	-
3. Otros 2/	125	16	9	8	-36	0	3	0	0	28	-	-83	-79
II. Origen interno	-812	-2 112	286	2 480	-5 415	-74	-2 010	-756	269	-948	-2 720	-5 290	-5 223
1. Sistema financiero	130	-55	-184	-	-	-	-	-	-	14	-14	-	-
2. Valores del BCRP (CDBCRP) 3/	-1 943	-3 795	593	1 417	-5 232	-706	-1 695	2 682	1 337	163	-2 007	-5 675	-4 516
3. Depósitos Overnight de interm. financieros	234	45	-34	-729	493	185	80	-15	-27	-61	-336	437	-278
4. Depósitos del sector público y Banco Nación	735	1 651	-112	1 738	-711	410	-916	-3 414	-1 054	-1 132	-432	-86	-547
5. Otros	31	42	24	54	34	37	521	-8	12	68	69	34	118

1/ Se refiere a los flujos mensuales emitidos.

2/ Incluye operaciones de compra de moneda extranjera.

3/ Incluye los Certificados de Depósitos BCRP (CDBCRP) adquiridos por las empresas bancarias y aquellas en poder de no residentes.

Fuente: SNE - Banco Central de Reserva del Perú (BCRP).

7.1.02 Emisión primaria del Banco Central de Reserva: 2009-2010

Concepto	2009 (P)				2010 (P)								
	Set	Oct	Nov	Dic	Ene	Feb	Mar	Abr	May	Jun	Jul	Ago	Set
<i>Millones de nuevos soles</i>													
Total	20 315	20 528	20 824	23 548	22 044	21 970	22 675	22 811	23 081	23 647	26 027	25 651	25 689
Circulante	16 697	17 047	17 439	19 241	18 465	18 488	18 858	19 238	19 444	19 602	21 116	20 937	20 796
Reservas bancarias	2 999	2 859	2 759	3 545	3 080	2 763	3 092	2 882	2 918	3 458	3 865	3 650	3 549
Billetes y monedas en Bancos	2 595	2 515	2 449	3 043	2 713	2 608	2 743	2 510	2 540	2 997	3 390	2 778	2 865
Depósitos M/N de Bancos	404	344	310	503	367	156	348	372	378	461	476	872	685
Otros	619	622	626	762	498	719	725	691	719	587	1 046	1 064	1 344
<i>Millones de nuevos soles de 1994</i>													
Total	10 561,7	10 659,2	10 824,9	12 202,3	11 389,2	11 314,6	11 644,7	11 711,7	11 822,2	12 081,9	13 249,7	13 023,2	13 046,9
Circulante	8 680,7	8 851,5	9 065,4	9 970,4	9 540,3	9 521,4	9 684,6	9 877,1	9 959,5	10 015,1	10 749,5	10 630,0	10 561,5
Reservas bancarias	1 558,9	1 484,5	1 434,1	1 837,2	1 591,5	1 423,2	1 587,8	1 479,9	1 494,6	1 766,9	1 967,8	1 853,0	1 802,6
Billetes y monedas en Bancos	1 349,1	1 306,1	1 272,9	1 576,6	1 401,7	1 343,0	1 408,9	1 288,9	1 300,9	1 531,4	1 725,6	1 410,5	1 454,8
Depósitos M/N de Bancos	209,9	178,4	161,2	260,6	189,8	80,2	178,9	191,0	193,7	235,5	242,1	442,6	347,8
Otros	322,0	323,2	325,4	394,6	257,5	370,0	372,3	354,7	368,0	299,9	532,5	540,3	682,8

La emisión primaria está constituida por:

- Billetes y monedas emitidos más cheques de gerencia en moneda nacional emitidos por el BCRP. Estos componentes constituyen el circulante y los fondos en bóveda de los bancos.
- Depósitos de encaje en moneda nacional (cuentas corrientes) de las instituciones financieras mantenidos en el BCRP. A partir del 31 de diciembre de 2007, la emisión primaria incluye los depósitos en cuenta corriente del Banco de la Nación.

M/N = Moneda Nacional

FUENTE: SNE - Banco Central de Reserva del Perú (BCRP).

Emisión primaria del Banco Central de Reserva: 2008 - 2010

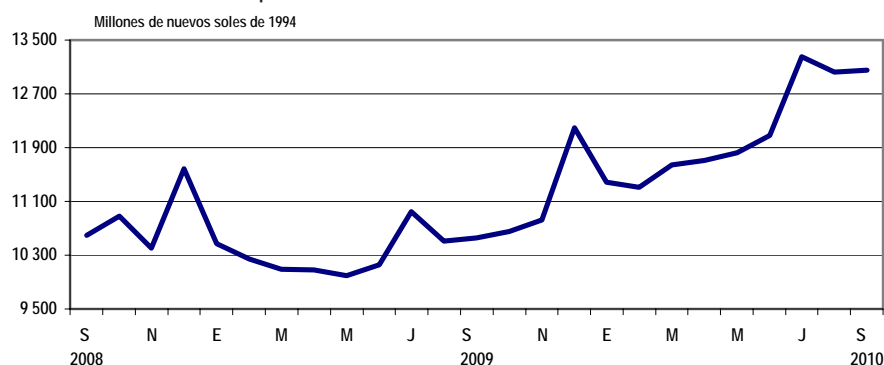

7.1.03 Liquidez del sistema bancario: 2009-2010

Concepto	2009 (P)				2010 (P)								
	Set	Oct	Nov	Dic	Ene	Feb	Mar	Abr	May	Jun	Jul	Ago	Set
<i>Millones de nuevos soles</i>													
Total	112 051	113 415	116 367	119 249	118 861	120 962	123 691	123 061	124 319	126 820	130 830	133 879	133 708
Dinero	29 692	30 753	31 941	34 036	34 154	34 354	35 574	35 744	36 370	37 752	38 132	38 775	38 604
Circulante	16 927	17 262	17 681	19 497	18 707	18 743	19 122	19 489	19 721	19 909	21 417	21 238	21 097
Depósitos a la vista M/N	12 766	13 490	14 260	14 539	15 447	15 611	16 452	16 256	16 649	17 843	16 715	17 537	17 507
Cuasidinero	82 358	82 663	84 426	85 213	84 706	86 608	88 117	87 316	87 949	89 067	92 698	95 104	95 104
Moneda nacional 1/	30 147	31 627	32 306	32 482	33 151	35 036	36 348	35 724	35 006	34 785	37 982	41 581	43 890
Moneda extranjera 2/	52 211	51 035	52 120	52 731	51 555	51 573	51 769	51 593	52 942	54 282	54 716	53 523	54 368
(Millones de US dólares)	18 066	17 598	18 097	18 246	18 026	18 096	18 229	18 103	18 642	19 181	19 403	19 115	19 487
<i>Millones de nuevos soles de 1994</i>													
Total	58 134,1	58 778,6	60 365,5	61 660,9	61 285,4	62 164,2	63 386,4	63 053,6	63 535,1	64 638,4	66 448,4	67 818,5	69 355,3
Dinero	15 317,4	15 856,3	16 478,3	17 504,4	17 521,2	17 561,1	18 133,5	18 223,3	18 487,3	19 131,7	19 258,5	19 533,4	19 452,7
Circulante	8 680,7	8 851,5	9 065,4	9 970,4	9 540,3	9 521,4	9 684,6	9 877,1	9 959,5	10 015,1	10 749,5	10 630,0	10 561,5
Depósitos a la vista M/N	6 636,7	7 004,8	7 412,8	7 534,0	7 980,9	8 039,7	8 448,9	8 346,2	8 527,7	9 116,6	8 509,0	8 903,4	8 891,2
Cuasidinero	42 816,7	42 922,3	43 887,2	44 156,5	43 764,3	44 603,1	45 252,9	44 830,4	45 047,9	45 506,7	47 189,9	48 285,1	49 902,6
Moneda nacional	15 672,9	16 422,4	16 793,8	16 832,0	17 127,8	18 043,2	18 666,5	18 341,4	17 930,4	17 772,5	19 335,5	21 110,9	22 290,5
Moneda extranjera	27 143,9	26 499,9	27 093,4	27 324,5	26 636,4	26 559,8	26 586,3	26 489,0	27 117,5	27 734,2	27 854,4	27 174,2	27 612,1
<i>Variación porcentual real respecto al mes anterior</i>													
Total	-0,8	1,1	2,7	2,1	-0,6	1,4	2,0	-0,5	0,8	1,7	2,8	2,1	2,3
Dinero	-0,2	3,5	3,9	6,2	0,1	0,2	3,3	0,5	1,4	3,5	0,7	1,4	-0,4
Circulante	-1,4	2,0	2,4	10,0	-4,3	-0,2	1,7	2,0	0,8	0,6	7,3	-1,1	-0,6
Depósitos a la vista M/N	1,5	5,5	5,8	1,6	5,9	0,7	5,1	-1,2	2,2	6,9	-6,7	4,6	-0,1
Cuasidinero	-1,1	0,2	2,2	0,6	-0,9	1,9	1,5	-0,9	0,5	1,0	3,7	2,3	3,3
Moneda nacional	-0,1	4,8	2,3	0,2	1,8	5,3	3,5	-1,7	-2,2	-0,9	8,8	9,2	5,6
Moneda extranjera	-1,6	-2,4	2,2	0,9	-2,5	-0,3	0,1	-0,4	2,4	2,3	0,4	-2,4	1,6

M/N = Moneda Nacional.

1/ Incluye valores negociables en moneda nacional emitidos por las empresas bancarias y Certificados de Depósito del Banco Central de Reserva del Perú (CDBCRP) en poder de empresas no bancarias.

2/ Incluye valores en circulación en moneda extranjera emitidos por las empresas bancarias.

Fuente: SNE - Banco Central de Reserva del Perú (BCRP).

Liquidez global del sistema bancario:
2008-2010

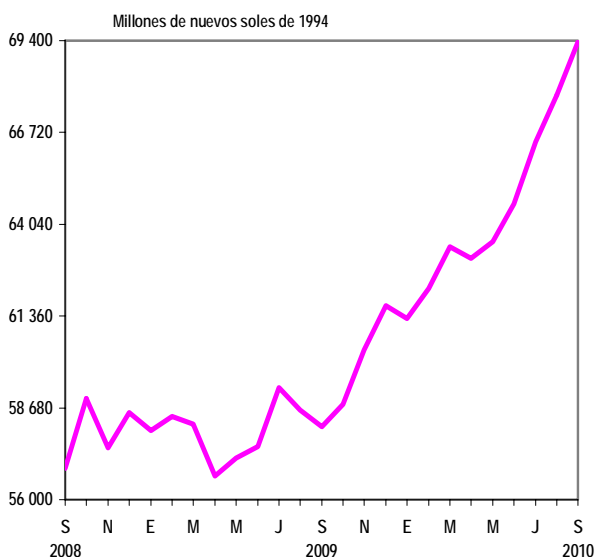

Liquidez en moneda nacional del
sistema bancario: 2008-2010

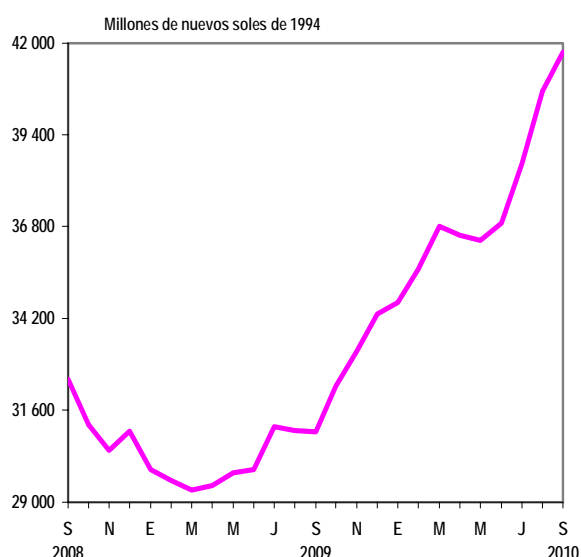

7.1.04 Multiplicador del sistema bancario: 2009-2010

Concepto	2009 (P)				2010 (P)								
	Set	Oct	Nov	Dic	Ene	Feb	Mar	Abr	May	Jun	Jul	Ago	Set
<i>Millones de nuevos soles</i>													
I Liquidez en M/N	59 839	62 380	64 247	66 518	67 306	69 389	71 922	71 468	71 376	72 537	76 114	80 355	82 494
II Emisión	20 315	20 528	20 824	23 548	22 044	21 970	22 675	22 811	23 081	23 647	26 027	25 651	25 689
III Componentes													
Multiplicador (M/N)	2,90	2,93	2,98	2,77	2,97	3,03	3,04	3,02	3,04	3,02	2,81	2,95	2,97
Tasa de encaje efectivo	8,6	8,1	7,6	9,4	7,6	7,2	7,6	7,2	7,2	7,8	9,4	8,6	8,8
Preferencia por circulante	28,4	28,3	28,1	29,5	28,2	27,7	27,4	27,9	27,7	27,5	28,8	27,7	27,2
<i>Millones de nuevos soles de 1994</i>													
I Liquidez en M/N	31 109,5	32 390,6	33 397,5	34 468,9	34 774,0	35 735,3	36 935,7	36 693,5	36 559,3	37 061,1	38 747,3	40 797,2	41 896,1
II Emisión	10 561,7	10 659,2	10 824,9	12 202,3	11 389,2	11 314,6	11 644,7	11 711,7	11 822,2	12 081,9	13 249,7	13 023,2	13 046,9

M/N = Moneda Nacional.

Fuente: SNE - Banco Central de Reserva del Perú (BCRP).

Coeficiente del multiplicador bancario: 2008-2010

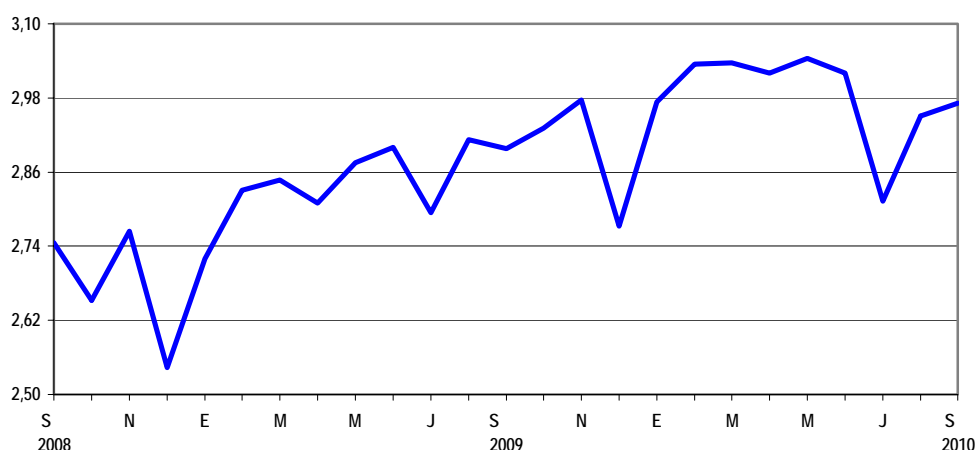

7.1.05 Encaje efectivo en moneda nacional y moneda extranjera de las empresas bancarias: 2009-2010

Concepto	2009 (P)					2010 (P)							
	Ago	Set	Oct	Nov	Dic	Ene	Feb	Mar	Abr	May	Jun	Jul	Ago
<i>Millones de nuevos soles</i>													
Fondos de encaje en M/N													
I. Exigibles	2 530,7	2 495,7	2 549,6	2 629,2	2 683,4	2 662,0	2 767,0	2 932,1	2 948,6	2 980,7	2 955,6	3 607,4	4 570,4
II. Efectivos	2 815,6	2 813,0	2 797,1	2 837,0	2 835,9	2 951,4	3 046,5	3 053,2	3 030,5	3 009,2	3 065,7	3 745,2	4 707,5
Superávit o déficit (II-I)	<u>284,9</u>	<u>317,2</u>	<u>247,5</u>	<u>207,8</u>	<u>152,5</u>	<u>289,4</u>	<u>279,5</u>	<u>121,1</u>	<u>81,9</u>	<u>28,4</u>	<u>110,1</u>	<u>137,8</u>	<u>137,1</u>
<i>Millones de US dólares</i>													
Fondos de encaje en M/E													
I. Exigibles	5 837,4	5 856,5	5 849,1	5 923,3	5 917,6	6 058,1	6 155,2	6 190,2	6 221,0	6 232,2	6 520,1	6 927,4	7 680,6
II. Efectivos	5 870,0	5 893,1	5 888,6	5 961,4	5 990,8	6 095,4	6 225,2	6 248,6	6 267,7	6 273,1	6 563,8	6 978,4	7 729,5
Superávit o déficit (II-I)	<u>32,6</u>	<u>36,6</u>	<u>39,5</u>	<u>38,2</u>	<u>73,2</u>	<u>37,3</u>	<u>70,1</u>	<u>58,4</u>	<u>46,7</u>	<u>40,9</u>	<u>43,7</u>	<u>51,0</u>	<u>48,9</u>

Nota: Los fondos de encaje corresponden tanto al promedio diario en moneda nacional (M/N), como en moneda extranjera (M/E).

Fuente: SNE - Banco Central de Reserva del Perú (BCRP).

7.2 .- Crédito Neto del Sistema Bancario al Sector Público

7.2.01 Crédito neto del sistema bancario al sector público, según entidad: 2009-2010

Entidad	2009 (P)					2010 (P)							
	Ago	Set	Oct	Nov	Dic	Ene	Feb	Mar	Abr	May	Jun	Jul	Ago
<i>Millones de nuevos soles</i>													
Total	-42 601	-41 706	-41 153	-40 569	-39 725	-40 256	-39 436	-40 384	-41 575	-41 543	-42 700	-43 090	-43 555
Gobierno central	-27 329	-26 904	-26 213	-25 602	-24 747	-25 422	-24 608	-25 361	-26 631	-26 997	-27 847	-28 364	-28 603
BCRP 1/	-25 930	-25 905	-25 821	-25 302	-24 674	-25 412	-24 831	-25 173	-26 720	-26 640	-27 559	-27 829	-27 488
Banco de la Nación	-2 465	-1 912	-1 179	-1 308	-1 381	-1 426	-1 329	-1 838	-1 644	-2 058	-1 989	-2 440	-2 629
Empresas bancarias 2/	1 066	912	786	1 009	1 308	1 416	1 551	1 650	1 733	1 701	1 702	1 905	1 514
Resto del sector público	-15 272	-14 802	-14 940	-14 967	-14 978	-14 835	-14 828	-15 024	-14 943	-14 546	-14 853	-14 726	-14 952
BCRP	-1 604	-1 538	-837	-969	-644	-779	-750	-648	-717	-664	-487	-491	-1 347
Banco de la Nación	-3 985	-3 578	-3 633	-3 667	-3 608	-3 523	-3 551	-3 711	-3 569	-3 531	-3 389	-3 275	-2 702
Empresas bancarias	-9 682	-9 686	-10 470	-10 331	-10 726	-10 532	-10 526	-10 665	-10 658	-10 351	-10 977	-10 960	-10 903
<i>Millones de nuevos soles de 1994</i>													
Total	-22 128,1	-21 682,3	-21 368,6	-21 089,1	-20 584,7	-20 798,7	-20 309,5	-20 739,6	-21 345,5	-21 278,7	-21 816,7	-21 935,8	-22 113,0
Gobierno central	-14 195,5	-13 987,0	-13 611,1	-13 308,6	-12 823,4	-13 134,2	-12 673,3	-13 024,2	-13 673,2	-13 828,1	-14 227,9	-14 439,4	-14 521,8
BCRP	-13 468,9	-13 467,5	-13 407,4	-13 152,9	-12 785,6	-13 129,3	-12 787,8	-12 927,9	-13 718,9	-13 645,3	-14 080,8	-14 166,9	-13 955,8
Banco de la Nación	-1 280,5	-993,9	-612,0	-680,2	-715,7	-736,7	-684,4	-943,7	-843,8	-1 054,1	-1 016,4	-1 242,2	-1 334,9
Empresas bancarias	553,9	474,4	408,2	524,5	677,9	731,8	798,8	847,4	889,5	871,3	869,4	969,7	768,9
Resto del sector público	-7 932,7	-7 695,4	-7 757,5	-7 780,5	-7 761,4	-7 664,5	-7 636,2	-7 715,4	-7 672,3	-7 450,6	-7 588,8	-7 496,4	-7 591,2
BCRP	-833,4	-799,5	-434,9	-503,8	-333,7	-402,6	-386,4	-332,7	-368,0	-340,2	-249,0	-249,9	-683,8
Banco de la Nación	-2 070,1	-1 860,2	-1 886,4	-1 906,2	-1 869,8	-1 820,3	-1 828,8	-1 905,8	-1 832,2	-1 808,7	-1 731,6	-1 667,2	-1 371,8
Empresas bancarias	-5 029,1	-5 035,6	-5 436,3	-5 370,5	-5 557,8	-5 441,6	-5 421,0	-5 476,8	-5 472,1	-5 301,7	-5 608,2	-5 579,3	-5 535,6

BCRP = Banco Central de Reserva del Perú.

Nota: Considera al crédito menos las obligaciones del sistema bancario con el sector público financiero (COFIDE) y no financiero. A partir de diciembre 1995, las cuentas monetarias reclasifican los saldos de algunas entidades del sector público (FONCODES, gobiernos regionales, entre otros) del resto del sector público al gobierno central.

1/ Comprende bonos emitidos por el Tesoro Público dentro del marco del D.S. 66-94-EF (Capitalización BCRP), y bonos adquiridos de acuerdo al artículo 61 de la Ley Orgánica del BCRP.

2/ Desde abril del 2001, incluye principalmente bonos del D.U. N° 108-2000.

Fuente: SNE - Banco Central de Reserva del Perú (BCRP).

Crédito neto del sistema bancario al sector público:
2008-2010

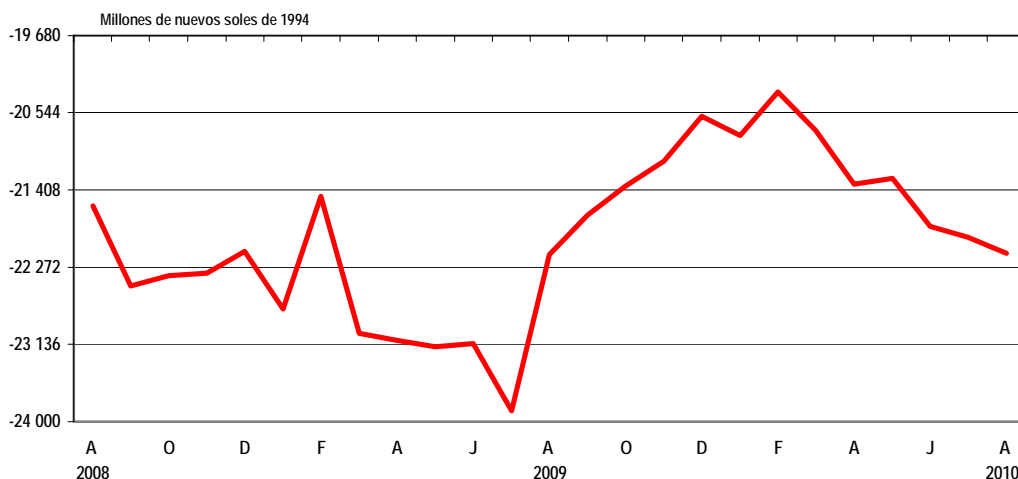

7.3 .- Crédito del Sistema Bancario al Sector Privado

7.3.01 Crédito del sistema bancario al sector privado, según entidad: 2009-2010

Entidad	2009 (P)				2010 (P)								
	Set	Oct	Nov	Dic	Ene	Feb	Mar	Abr	May	Jun	Jul	Ago	Set
	<i>Millones de nuevos soles</i>												
Total	90 855	91 718	93 562	94 504	94 318	95 381	96 939	98 855	100 587	101 713	103 485	102 936	102 533
Empresas bancarias	88 005	88 794	90 535	91 349	91 113	92 116	93 607	95 452	97 124	98 245	100 008	99 424	98 979
Resto del sistema	2 850	2 925	3 028	3 155	3 205	3 266	3 332	3 403	3 463	3 469	3 477	3 511	3 555
	<i>Millones de nuevos soles de 1994</i>												
Total	47 234	47 625	48 637	48 971	48 730	49 121	49 784	50 755	51 522	51 968	52 681	52 262	52 073
Empresas bancarias	45 752	46 106	47 063	47 336	47 074	47 439	48 073	49 008	49 748	50 196	50 911	50 479	50 268
Resto del sistema	1 482	1 519	1 574	1 635	1 656	1 682	1 711	1 747	1 774	1 772	1 770	1 783	1 805
	<i>Variación porcentual real respecto al mes anterior</i>												
Total	-1,2	0,8	2,1	0,7	-0,5	0,8	1,3	2,0	1,5	0,9	1,4	-0,8	-0,4
Empresas bancarias	-1,3	0,8	2,1	0,6	-0,6	0,8	1,3	1,9	1,5	0,9	1,4	-0,8	-0,4
Resto del sistema	1,4	2,5	3,6	3,9	1,3	1,6	1,7	2,1	1,5	-0,1	-0,1	0,7	1,2

Fuente: SNE - Banco Central de Reserva del Perú (BCRP).

Crédito del sistema bancario al sector privado: 2008-2010

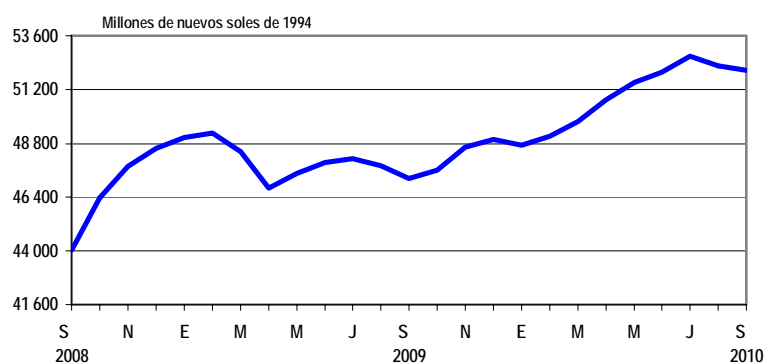

7.4 .- Ahorro Financiero

7.4.01 Composición del ahorro financiero: 2009 - 2010

Concepto	2009 (P)				2010 (P)								
	Set	Oct	Nov	Dic	Ene	Feb	Mar	Abr	May	Jun	Jul	Ago	Set
	<i>Millones de nuevos soles</i>												
Ahorro financiero	156 856	157 478	160 270	162 966	160 486	162 817	166 551	168 937	168 067	168 250	175 475	177 175	183 706
Moneda nacional	100 700	101 573	104 230	105 858	104 276	105 744	110 587	112 395	110 624	109 917	115 046	118 770	124 484
Depósitos, bonos y otros	34 424	35 249	36 031	37 263	37 739	38 548	40 004	40 323	40 606	40 504	42 110	44 074	44 908
Fondos de pensiones	66 277	66 324	68 199	68 595	66 537	67 196	70 583	72 072	70 018	69 413	72 936	74 696	79 577
Moneda extranjera	56 156	55 905	56 040	57 108	56 209	57 074	55 964	56 542	57 443	58 333	60 429	58 405	59 221
	<i>Millones de nuevos soles de 1994</i>												
Ahorro financiero	81 548	81 770	83 313	84 447	82 916	83 851	85 533	86 737	86 085	85 963	89 330	89 953	93 299
Moneda nacional	52 353	52 742	54 182	54 854	53 875	54 458	56 792	57 707	56 662	56 159	58 567	60 300	63 222
Depósitos, bonos y otros	17 896	18 303	18 730	19 309	19 498	19 852	20 544	20 703	20 799	20 694	21 437	22 377	22 807
Fondos de pensiones	34 456	34 439	35 452	35 545	34 377	34 606	36 248	37 004	35 864	35 465	37 130	37 924	40 415
Moneda extranjera	29 195	29 028	29 131	29 593	29 041	29 393	28 741	29 030	29 423	29 804	30 763	29 653	30 077

Nota: El sistema financiero comprende la totalidad de las operaciones financieras que realizan las empresas financieras bancarias y no bancarias con los agentes económicos. El sistema bancario incluye al Banco Central de Reserva del Perú, Banco de la Nación y empresas bancarias. El sistema no bancario incluye COFIDE, empresas financieras, compañías de seguro, cooperativas de ahorro y crédito, empresas de arrendamiento financiero, cajas municipales, cajas rurales, fondos de pensiones, EDPYMES y fondos mutuos.

Fuente: SNE - Banco Central de Reserva del Perú (BCRP).

7.5 .- Tasa de Interés

7.5.01 Tasa de interés y encaje de las empresas bancarias en moneda nacional: 2009-2010

Concepto	2009 (P)				2010 (P)								
	Set	Oct	Nov	Dic	Ene	Feb	Mar	Abr	May	Jun	Jul	Ago	Set
Tasa de interés activa	<i>Porcentaje</i>												
<u>efectiva mensual</u>													
- Hasta 1 año	0,899	0,907	0,893	0,883	0,884	0,870	0,856	0,862	0,854	0,856
- Más de 1 año	1,429	1,424	1,404	1,368	1,353	1,341	1,322	1,314	1,311	1,300
Real													
- Hasta 1 año	0,987	0,783	1,006	0,564	0,586	0,546	0,574	0,836	0,615	0,604
- Más de 1 año	1,518	1,300	1,517	1,047	1,054	1,015	1,038	1,288	1,070	1,047
TAMN 1/	1,544	1,525	1,519	1,527	1,529	1,514	1,495	1,488	1,473	1,469	1,404	1,395	1,414
Tasa de interés pasiva													
<u>efectiva mensual</u>													
- Depósito de ahorro	0,065	0,059	0,059	0,058	0,053	0,053	0,054	0,048	0,047	0,047	0,047	0,047	0,046
- Depósito a plazo 2/	0,408	0,341	0,317	0,295	0,265	0,242	0,226	0,212	0,207	0,207	0,225	0,239	0,255
Real													
- Depósito de ahorro	0,152	-0,063	0,171	-0,258	-0,242	-0,269	-0,226	0,023	-0,190	-0,203	-0,316	-0,221	0,078
- Depósito a plazo	0,496	0,218	0,429	-0,022	-0,031	-0,080	-0,054	0,187	-0,031	-0,043	-0,139	-0,029	0,287
TIPMN 3/	0,172	0,148	0,137	0,129	0,120	0,115	0,113	0,108	0,110	0,115	0,120	0,134	0,145
"SPREAD" 4/	0,834	0,848	0,834	0,825	0,831	0,818	0,802	0,813	0,807	0,808
Tasa de interés legal 5/	0,172	0,148	0,137	0,129	0,120	0,115	0,113	0,108	0,110	0,115	0,120	0,134	0,145
Tasa de encaje marginal													
M/N	0,00	0,00	0,00	0,00	0,00	0,00	0,00	0,00	0,00	0,00	0,00	12,00	15,00

Nota: Tasas de interés promedio ponderado de las empresas bancarias en el periodo, considerando la participación relativa de cada banco respecto al total. Las ponderaciones son calculadas en función de medias móviles construidas a partir de la última información disponible de los estados financieros. Las estadísticas de tasas por institución utilizadas en la elaboración corresponden a las tasas promedio de los saldos totales de colocaciones y depósitos.

1/ Es la tasa activa promedio ponderado en moneda nacional, expresada en términos efectivos mensuales.

2/ Tasa que corresponde a un depósito de 180 a 359 días, en términos efectivos mensuales.

3/ Es la tasa pasiva promedio ponderado en moneda nacional, expresada en términos efectivos mensuales.

4/ Diferencial absoluto entre la TAMN y TIPMN del periodo.

5/ La tasa de interés legal en moneda nacional es 1,4 veces la TIPMN, desde agosto de 1996. A partir del 15 de marzo es 1,2 veces. A partir de marzo del 2000 es 1,1 veces y a partir del 21 de noviembre del 2001 es equivalente a la TIPMN.

Fuente: SNE - Banco Central de Reserva del Perú (BCRP).

Tasa de interés activa y pasiva en moneda nacional de las empresas bancarias: 2008-2010

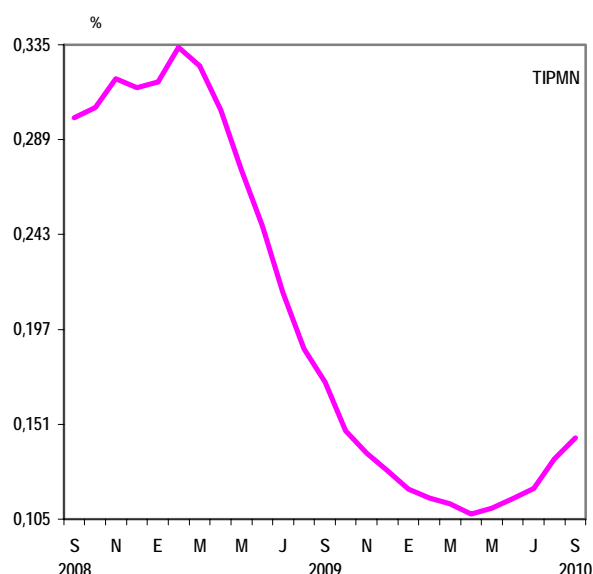
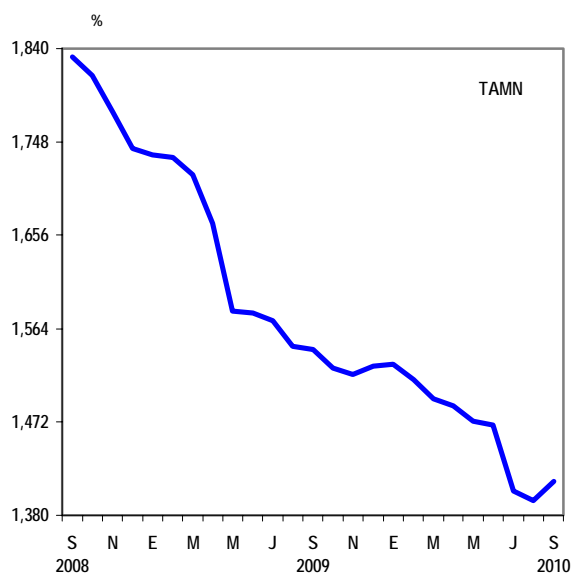

7.5.02 Tasa de interés y de encaje de las empresas bancarias en moneda extranjera: 2009-2010

Concepto	2009 (P)				2010 (P)								
	Set	Oct	Nov	Dic	Ene	Feb	Mar	Abr	May	Jun	Jul	Ago	Set
Tasa de interés activa	<i>Porcentaje</i>												
efectiva anual													
- Hasta 1 año	7,155	6,897	6,720	6,446	6,315	6,221	5,995	5,706	5,707	5,816
- Más de 1 año	10,226	10,222	10,130	10,033	9,906	9,719	9,599	9,540	9,394	9,237
TAMEX 1/	9,013	8,943	8,743	8,626	8,519	8,413	8,273	8,023	7,869	8,023	8,287	8,331	8,710
Tasa de interés pasiva													
efectiva anual													
- Depósito de ahorro	0,439	0,419	0,428	0,425	0,401	0,375	0,390	0,360	0,350	0,342	0,340	0,340	0,338
- Depósito a plazo 2/	3,394	2,987	2,633	2,357	2,065	1,976	1,863	1,751	1,690	1,664	1,650	1,650	1,677
TIPMEX 3/	1,174	1,107	1,033	0,907	0,821	0,818	0,785	0,748	0,725	0,740	0,814	1,076	0,915
"SPREAD" 4/	6,716	6,478	6,292	6,021	5,914	5,845	5,605	5,346	5,358	5,474
Tasa de interés legal 5/	1,174	1,107	1,033	0,907	0,821	0,818	0,785	0,748	0,725	0,740	0,814	1,076	0,915
Tasa de encaje marginal													
M/E	30,00	30,00	30,00	30,00	30,00	30,00	30,00	30,00	30,00	30,00	35,00	45,00	50,00

Nota: Tasas de interés promedio ponderado de las empresas bancarias en el periodo, considerando la participación relativa de cada banco respecto al total. Las ponderaciones son calculadas en función de medias móviles construidas a partir de la última información disponibles de los estados financieros. Las estadísticas de tasas por institución utilizadas en la elaboración corresponden a las tasas promedio de los saldos totales de colocaciones y depósitos.

1/ Es la tasa activa promedio ponderado en moneda extranjera, en términos efectivos anuales.

2/ Tasa que corresponde a un depósito de 180 a 359 días en términos efectivos anuales.

3/ Es la tasa pasiva promedio ponderado en moneda extranjera, en términos efectivos anuales.

4/ Diferencial absoluto entre la TAMEX y TIPMEX del periodo.

5/ La tasa de interés legal en moneda extranjera es 1,1 veces la TIPMEX, a partir del 1 de agosto de 1996 y equivalente a la TIPMEX a partir del 21 de noviembre del 2001.

Fuente: SNE - Banco Central de Reserva del Perú (BCRP).

Tasa de interés activa y pasiva en moneda extranjera de las empresas bancarias: 2008-2010

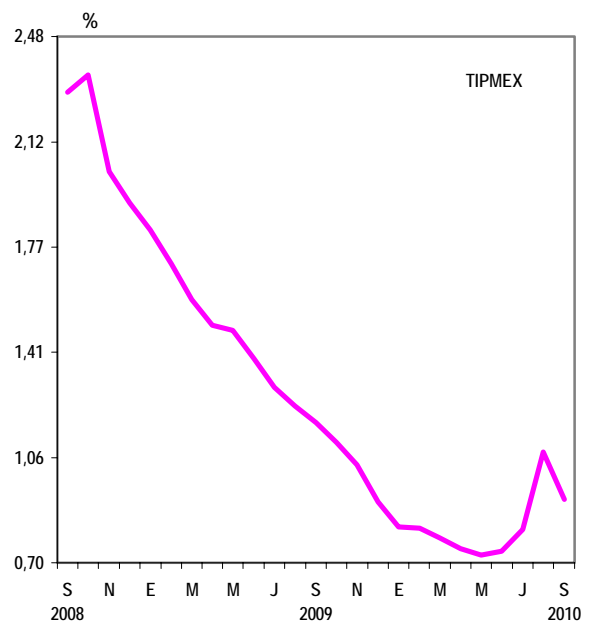
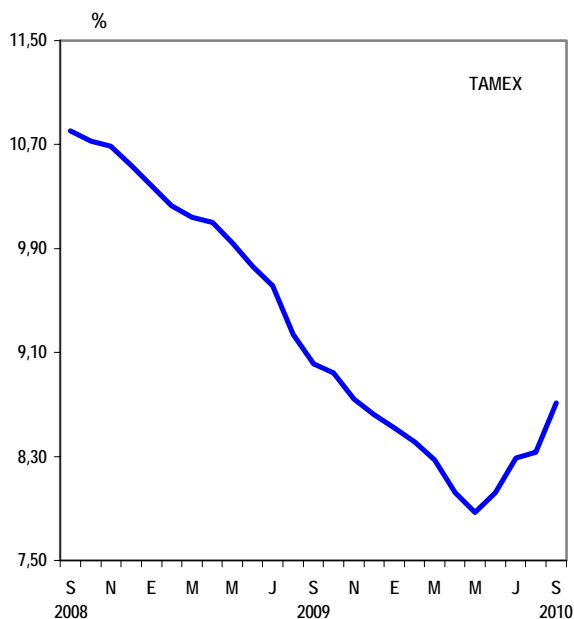

7.6 .- Mercado Bursátil

7.6.01 Evolución del índice bursátil, según sector y subsector: 2009-2010

Sector y subsector	2009				2010											
	Set	Oct	Nov	Dic	Ene	Feb	Mar	Abr	May	Jun	Jul	Ago	Set			
<i>Índice base 30 diciembre 1991 = 100</i>																
Índice general BVL	15 144,2	14 213,5	14 129,0	14 167,2	14 440,1	14 002,3	15 129,0	15 842,3	14 487,3	13 985,0	14 275,4	15 153,3	17 867,4			
Variación % mensual	8,52	-6,15	-0,59	0,27	1,93	-3,03	8,05	4,71	-8,55	-3,47	2,08	6,15	17,91			
Variación % acumulada	114,85	101,65	100,45	100,99	1,93	-1,16	6,79	11,82	2,26	-1,29	0,76	6,96	26,12			
Índice selectivo BVL	24 499,0	22 545,7	22 798,1	22 434,1	22 707,9	21 937,7	23 048,7	23 561,0	21 598,9	20 741,2	21 452,8	22 807,6	26 055,7			
Variación % mensual	8,68	-7,97	1,12	-1,60	1,22	-3,39	5,06	2,22	-8,33	-3,97	3,43	6,32	14,24			
Variación % acumulada	109,55	92,84	95,00	91,89	1,22	-2,21	2,74	5,02	-3,72	-7,55	-4,37	1,66	16,14			
Índice selectivo Perú-15	28 878,8	26 576,3	26 873,8	26 444,7	26 767,5	25 859,6	27 169,2	27 773,0	25 460,1	24 449,1	25 287,9	26 884,9	30 713,7			
Variación % mensual	8,68	-7,97	1,12	-1,60	1,22	-3,39	5,06	2,22	-8,33	-3,97	3,43	6,32	14,24			
Variación % acumulada	109,55	92,84	95,00	91,89	1,22	-2,21	2,74	5,02	-3,72	-7,55	-4,37	1,66	16,14			
<i>Índice base 12 diciembre 2007 = 100</i>																
Índice nacional de capitalización	85,98	81,42	84,83	82,42	80,00	78,81	83,93	86,67	83,11	81,95	85,04	88,78	102,63			
Variación % mensual	11,56	-5,30	4,19	-2,84	-2,94	-1,49	6,50	3,26	-4,11	-1,40	3,77	4,40	15,60			
Variación % acumulada	82,63	72,94	80,18	75,06	-2,94	-4,38	1,83	5,16	0,84	-0,57	3,18	7,72	24,52			
<i>Índice base 30 junio 2008 = 100</i>																
Índice de buen gobierno corporativo	111,13	109,58	111,53	110,30	105,99	102,70	112,23	119,56	113,52	115,72	113,70	119,74	137,04			
Variación % mensual	14,93	-1,39	1,78	-1,10	-3,91	-3,10	9,28	6,53	-5,05	1,94	-1,75	5,31	14,45			
Variación % acumulada	78,12	75,64	78,76	76,79	-3,91	-6,89	1,75	8,40	2,92	4,91	3,08	8,56	24,24			
<i>Índice base 30 octubre 1998 = 100</i>																
Índices sectoriales																
Agropecuario	678,30	660,23	613,02	599,61	627,26	648,87	665,63	645,31	568,02	544,98	564,69	637,60	766,44			
Bancos y financieras	580,08	581,14	543,12	570,97	555,92	512,37	569,00	575,68	526,01	492,85	472,36	517,99	629,94			
Diversas	628,72	601,29	592,42	630,72	636,93	622,15	720,27	776,16	750,95	765,11	792,46	845,61	1 004,72			
Industriales	744,19	650,03	613,79	607,63	640,86	599,44	668,21	714,66	636,03	612,80	621,03	650,28	776,84			
Mineras	3 072,25	2 952,34	3 056,84	3 071,01	3 045,41	2 957,20	3 170,16	3 281,64	2 999,08	2 887,36	2 961,58	3 109,57	3 617,81			
Servicios	378,05	390,48	363,68	367,93	381,85	394,67	401,19	425,45	388,84	368,61	378,41	402,00	457,74			
Índices subsectoriales																
Alimentos y bebidas	664,27	664,93	696,74	774,94	813,64	793,12	900,81	965,69	926,45	955,94	989,29	1 075,18	1 317,89			
Eléctricas	809,18	789,23	718,18	710,52	764,96	755,22	802,77	893,90	837,56	807,23	809,93	902,90	1 040,30			
Minerales no metálicos	654,87	651,80	603,33	609,37	620,43	603,60	727,52	815,08	795,68	769,23	740,43	788,98	961,59			
Telecomunicaciones	170,67	202,92	198,14	213,14	208,78	229,38	218,82	214,61	188,39	173,98	187,56	178,75	198,31			
Juniors	48,88	45,68	45,32	50,68	44,43	41,83	53,71	50,05	43,26	39,31	39,66	39,93	55,25			

Nota: El índice general e índice selectivo de la Bolsa de Valores de Lima, se analiza con base 30 Dic 1991.

Fuente: Bolsa de Valores de Lima (BVL).

Índice general y selectivo de la Bolsa de Valores de Lima: 2007-2010
(Base 30 de diciembre 1991 = 100)

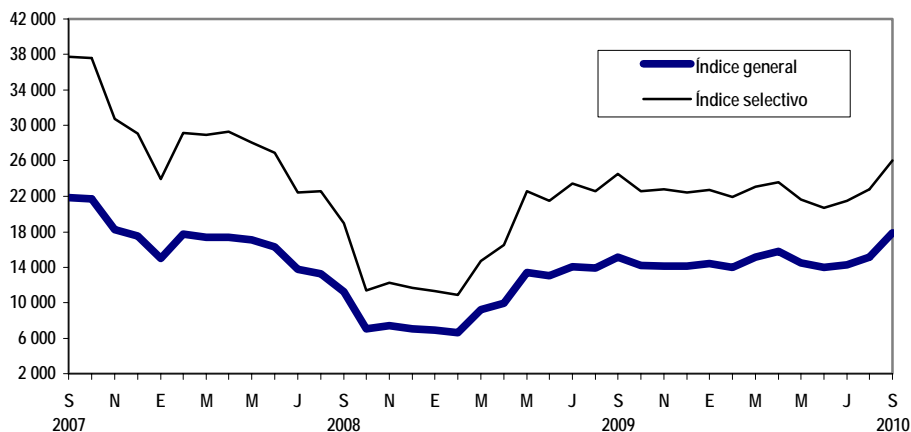

7.6.02 Monto negociado en moneda nacional en la Bolsa de Valores de Lima: 2009-2010

Concepto	2009				2010								
	Set	Oct	Nov	Dic	Ene	Feb	Mar	Abr	May	Jun	Jul	Ago	Set
	<i>Millones de nuevos soles</i>												
Total monto negociado	1 247,5	3 433,9	1 176,8	2 343,5	992,3	903,2	1 077,9	1 446,6	959,8	775,9	771,1	2 121,0	1 416,0
I. Renta variable	899,4	2 815,1	698,4	1 594,7	618,2	454,7	697,0	1 037,2	546,9	479,5	461,4	1 826,6	1 040,1
Acciones	812,9	2 754,2	629,8	1 527,3	581,5	414,6	652,0	969,6	490,2	433,6	437,6	1 779,6	997,0
Acciones de capital	731,3	2 686,0	550,7	1 360,0	511,5	372,6	554,1	860,8	422,4	376,7	376,3	1 698,8	792,9
AFP	-	-	-	0,0	0,0	-	-	-	-	-	-	1,8	-
Bancos y financieras	24,4	323,8	41,0	38,0	11,3	8,5	22,1	81,6	47,4	17,3	36,2	53,9	69,7
Agrario	20,8	128,5	8,3	28,8	11,6	13,9	26,5	12,8	10,0	7,7	11,8	16,1	29,4
Industriales	90,2	120,8	68,5	213,5	58,6	45,8	57,5	114,8	69,4	62,3	40,2	63,7	173,5
Mineras	232,5	271,3	180,1	306,9	194,0	102,2	144,9	150,1	106,3	98,0	58,9	1 311,1	174,0
Seguros	2,6	2,7	2,7	10,8	1,2	0,4	8,6	1,1	1,4	0,3	1,2	3,8	1,3
Servicios públicos	77,7	1 531,7	50,7	148,8	55,2	60,2	88,0	118,7	18,5	23,9	38,1	50,2	34,7
Diversas	63,7	27,4	31,8	413,5	24,9	41,5	73,3	57,9	46,4	37,0	30,1	43,8	125,6
Valores emitidos en el exterior	106,8	247,0	139,7	174,5	132,3	89,9	114,3	310,0	109,3	121,3	141,8	132,4	165,2
Valores emitidos en el exterior (RC 125-98) 1/	112,7	32,8	27,9	25,2	22,4	10,4	18,8	13,6	13,5	9,1	18,0	22,1	19,4
Acciones de inversión	69,1	57,0	69,7	158,6	62,3	37,6	68,4	90,5	55,7	49,5	51,5	67,2	147,5
Industriales	22,1	21,7	24,5	52,5	17,0	14,7	17,3	30,4	16,0	11,3	28,4	22,9	42,0
Mineras	46,9	35,3	45,2	106,1	45,3	22,9	51,1	60,0	39,6	38,1	23,0	44,3	105,2
Diversas	0,0	0,0	0,1	0,1	0,0	0,0	0,0	0,2	0,2	0,1	0,1	0,0	0,2
Juniors	12,6	11,3	9,5	8,7	7,6	4,4	29,5	18,3	12,1	7,4	9,7	13,5	56,7
ADR's	81,4	48,1	42,5	62,2	34,3	37,9	39,3	59,7	54,9	36,8	17,1	44,8	41,2
Cert. Patrim. Fideicomiso	1,2	2,5	25,1	3,1	-	-	-	-	-	-	-	-	-
Cert. de Fondos de Inversión	3,9	10,3	0,8	1,0	2,4	2,1	5,9	7,9	1,6	8,1	6,7	1,9	1,9
Cert. Suscrip. Preferente	-	-	0,2	1,0	-	-	-	-	0,2	0,9	-	-	-
II. Instrumentos de deuda	180,5	419,9	285,8	524,8	159,3	220,1	135,8	158,9	161,2	107,5	119,8	99,7	163,3
Mercado continuo	47,3	113,1	102,5	290,9	57,4	73,1	42,5	44,5	72,5	51,6	24,0	27,7	20,1
Bonos	47,3	109,7	101,5	278,7	54,1	66,7	42,5	44,5	72,0	51,0	24,0	27,7	20,1
Certificados de depósito	-	-	1,0	8,9	-	6,4	-	-	-	-	-	-	-
Instrumentos de corto plazo	-	3,3	-	3,3	3,3	-	-	-	0,5	0,5	-	-	-
Mercado de dinero	133,2	306,8	183,3	233,9	101,9	146,9	93,4	114,3	88,7	56,0	95,9	72,0	143,2
Bonos	132,2	298,3	182,8	211,3	101,9	146,9	91,2	112,9	87,3	56,0	84,0	71,9	137,9
Certificados de depósito	0,7	-	0,4	5,0	0,0	-	0,7	1,5	-	-	11,8	0,1	5,2
Instrumentos de corto plazo	0,3	8,5	0,1	17,7	-	-	1,5	-	1,3	-	0,0	-	0,1
BONOS (ART. 17° B)	-	-	3,0	-	1,4	2,8	4,3	3,0	1,8	5,9	-	2,7	5,6
III. Colocación primaria	-	-	3,0	-	1,4	2,8	4,3	3,0	1,8	5,9	-	2,7	5,6
IV. Operaciones plazo con prima	-	-	-	-	-	-	-	-	-	-	-	-	-
V. Operaciones de reporte y préstamo	167,5	199,0	189,6	224,0	213,5	225,7	240,5	247,7	249,9	183,0	189,8	192,4	206,9
Renta variable	166,7	195,9	183,1	216,8	211,9	225,5	239,0	245,1	248,7	181,2	188,8	191,6	203,3
Instrumento de deuda	0,8	3,1	0,9	0,9	1,5	0,2	1,5	2,5	1,2	1,8	1,0	0,8	3,6
Préstamo de valores	-	-	5,7	6,4	-	-	-	-	-	-	-	-	-

1/ Considera a los valores inscritos de acuerdo a lo dispuesto en el Art. 15 de la Resolución CONASEV N° 125-1998-EF/94.10

AFP = Administradoras Privadas de Fondos de Pensiones.

ADR = (American Depository Receipt) Certificado de valor emitido por un banco de los Estados Unidos de América, que representa un determinado número de acciones.

Fuente: Bolsa de Valores de Lima (BVL).

7.6.03 Monto negociado en moneda extranjera en la Bolsa de Valores de Lima: 2009-2010

Concepto	2009				2010								
	Set	Oct	Nov	Dic	Ene	Feb	Mar	Abr	May	Jun	Jul	Ago	Set
	<i>Millones de US dólares</i>												
Total monto negociado	428.3	1 201.2	408.8	814.2	347.4	316.4	379.6	509.5	337.2	273.3	273.3	753.6	507.3
I. Renta variable	308.7	985.0	242.7	554.2	216.5	159.3	245.6	365.3	192.2	168.9	163.5	648.4	372.6
Acciones	279,1	963,8	218,9	530,8	203,6	145,3	229,7	341,5	172,3	152,7	155,1	631,8	357,2
Acciones de capital	251,1	939,9	191,4	472,7	179,2	130,6	195,2	303,2	148,4	132,7	133,4	603,0	284,1
AFP	-	-	-	0,0	0,0	-	-	-	-	-	-	0,7	-
Bancos y financieras	8,4	113,3	14,2	13,2	4,0	3,0	7,8	28,8	16,7	6,1	12,8	19,2	25,0
Agrario	7,1	45,0	2,9	10,0	4,1	4,9	9,3	4,5	3,5	2,7	4,2	5,7	10,5
Industriales	31,0	42,2	23,8	74,2	20,5	16,1	20,3	40,4	24,4	21,9	14,2	22,7	62,2
Mineras	79,8	94,9	62,6	106,7	68,0	35,8	51,0	52,8	37,3	34,5	20,9	464,7	62,4
Seguros	0,9	1,0	0,9	3,8	0,4	0,2	3,0	0,4	0,5	0,1	0,4	1,3	0,5
Servicios públicos	26,6	536,2	17,6	51,7	19,3	21,1	31,0	41,8	6,5	8,4	13,5	17,9	12,4
Diversas	22,0	9,6	11,1	143,7	8,7	14,6	25,8	20,4	16,3	13,0	10,6	15,6	45,0
Valores emitidos en el exterior	36,7	86,4	48,6	60,7	46,3	31,5	40,3	109,3	38,4	42,7	50,3	47,2	59,2
Valores emitidos en el exterior (RC 125-98) 1/	38,7	11,4	9,7	8,8	7,9	3,6	6,6	4,8	4,8	3,2	6,4	7,9	6,9
Acciones de inversión	23,7	19,9	24,3	55,1	21,8	13,2	24,1	31,9	19,6	17,4	18,3	24,0	52,8
Industriales	7,6	7,6	8,5	18,3	5,9	5,2	6,1	10,7	5,6	4,0	10,1	8,2	15,1
Mineras	16,1	12,3	15,7	36,8	15,9	8,0	18,0	21,1	13,9	13,4	8,2	15,8	37,7
Diversas	0,0	0,0	0,0	0,0	0,0	0,0	0,0	0,1	0,1	0,0	0,0	0,0	0,1
Juniors	4,3	3,9	3,3	3,0	2,7	1,5	10,4	6,5	4,3	2,6	3,5	4,8	20,3
ADR's	27,8	16,8	14,8	21,6	12,0	13,3	13,8	21,0	19,3	13,0	6,1	16,0	14,7
Cert. Patrim. Fideicomiso	0,4	0,9	8,7	1,1	-	-	-	-	-	-	-	-	-
Cert. Fondos de Inversión	1,3	3,6	0,3	0,4	0,8	0,7	2,1	2,8	0,5	2,9	2,4	0,7	0,7
Cert. Suscrip. Preferente	-	-	0,1	0,4	-	-	-	-	0,1	0,3	-	-	-
II. Instrumentos de deuda	62.0	146.7	99.2	182.2	55.8	77.1	47.9	55.9	56.6	37.9	42.5	35.6	58.5
Mercado continuo	16,3	39,5	35,6	101,0	20,1	25,6	15,0	15,7	25,5	18,2	8,5	9,9	7,2
Bonos	16,3	38,3	35,2	96,8	19,0	23,4	15,0	15,7	25,3	18,0	8,5	9,9	7,2
Certificados de depósito	-	-	0,4	3,1	-	2,2	-	-	-	-	-	-	-
Instrumentos de corto plazo	-	1,2	-	1,1	1,1	-	-	-	0,2	0,2	-	-	-
Mercado de dinero	45,8	107,2	63,6	81,2	35,7	51,5	32,9	40,2	31,1	19,7	34,0	25,7	51,3
Bonos	45,4	104,2	63,4	73,3	35,7	51,5	32,1	39,7	30,7	19,7	29,8	25,6	49,4
Certificados de depósito	0,2	-	0,1	1,7	0,0	-	0,2	0,5	-	-	4,2	0,0	1,9
Instrumentos de corto plazo	0,1	3,0	0,0	6,1	-	-	0,5	-	0,5	-	0,0	-	0,0
BONOS (ART. 17° B)	-	-	-	-	-	-	-	-	-	-	-	-	-
III. Colocación primaria	-	-	1.0	-	0.5	1.0	1.5	1.0	0.6	2.1	-	1.0	2.0
IV. Operaciones plazo con prima	-	-	-	-	-	-	-	-	-	-	-	-	-
V. Operaciones de reporte	57.5	69.5	65.9	77.8	74.7	79.1	84.7	87.2	87.8	64.5	67.3	68.6	74.2
Renta variable	57,2	68,4	63,6	75,3	74,1	79,0	84,2	86,3	87,4	63,9	66,9	68,4	72,8
Instrumentos de deuda	0,3	1,1	0,3	0,3	0,5	0,1	0,5	0,9	0,4	0,6	0,4	0,3	1,3
Préstamo de valores	-	-	2,0	2,2	-	-	-	-	-	-	-	-	-

1/ Considera a los valores inscritos de acuerdo a lo dispuesto en el Art. 15 de la Resolución CONASEV N° 125-1998-EF/94.10

AFP = Administradora Privada de Fondo de Pensiones.

ADR = (American Depositary Receipt) Certificado de valor emitido por un banco de los Estados Unidos de América, que representa un determinado número de acciones.

Fuente: Bolsa de Valores de Lima (BVL).

8. ECONOMÍA INTERNACIONAL

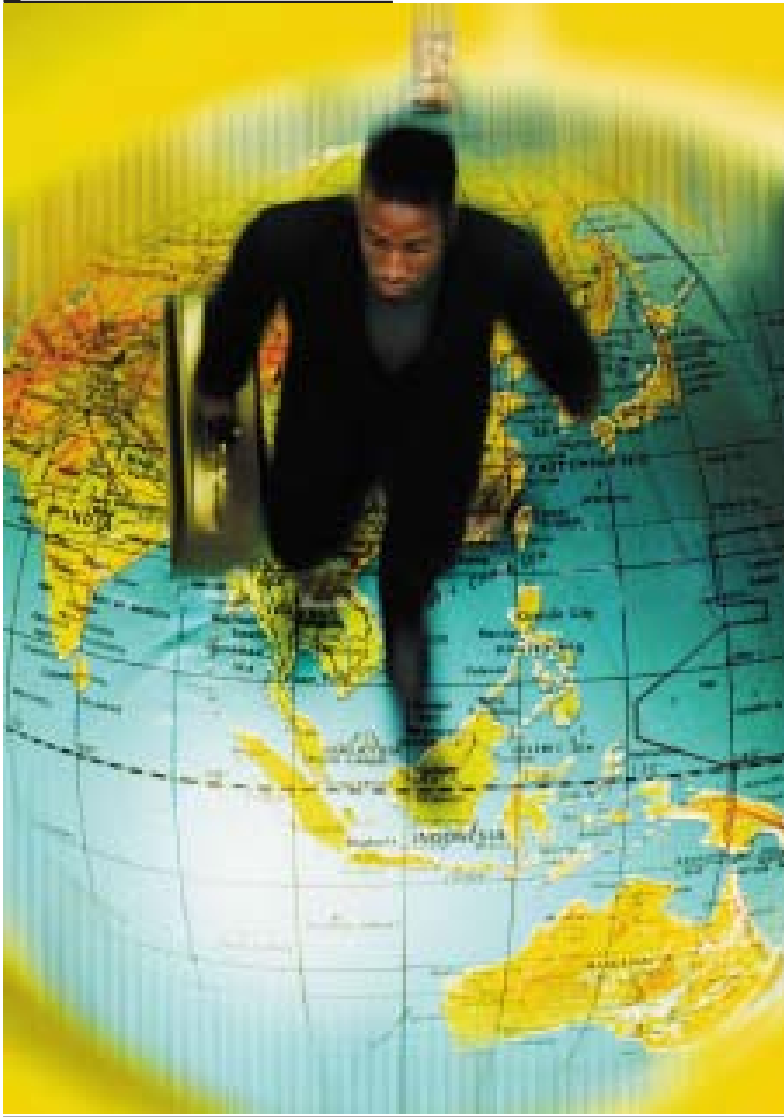

8.1 Economía
Latinoamericana

195

8.2 Economía Mundial

199

8.1.- Economía Latinoamericana

8.1.01 Inflación en los países de América Latina y el Caribe: 2009-2010

País	Ámbito geográfico	2009				2010									
		Set	Oct	Nov	Dic	Ene	Feb	Mar	Abr	May	Jun	Jul	Ago	Set	
<i>Variación porcentual mensual</i>															
Argentina	Gran Buenos Aires	0,74	0,80	0,83	0,93	1,04	1,24	1,15	0,83	0,75	0,73	0,80	0,74	0,72	
Bolivia	Nacional	0,11	0,32	-0,19	0,23	0,17	0,17	-0,12	0,09	-0,02	0,14	0,62	1,06	0,77	
Brasil	Nacional	0,24	0,28	0,41	0,37	0,75	0,78	0,52	0,57	0,43	0,00	0,01	0,04	0,45	
Colombia	Nacional	-0,11	-0,13	-0,07	0,08	0,69	0,83	0,25	0,46	0,11	0,11	-0,05	0,11	-0,13	
Costa Rica	Nacional	0,11	0,23	-0,16	1,02	1,63	0,69	0,24	0,06	0,52	0,24	0,32	0,20	-0,08	
Chile 1/	Nacional	0,99	0,00	-0,46	-0,30	0,52	0,28	0,08	0,47	0,36	0,00	0,64	-0,10	0,40	
Ecuador	Nacional	0,63	0,24	0,34	0,58	0,83	0,34	0,16	0,52	0,02	-0,01	0,02	0,11	0,26	
El Salvador	Nacional	-0,20	-0,74	-0,40	0,95	0,44	0,13	0,32	-0,18	-0,21	0,46	0,02	-0,17	0,30	
Guatemala	Nacional	0,62	-0,19	0,05	-0,05	1,29	0,43	1,16	-0,10	-0,10	0,50	0,38	0,04	0,29	
Haití	Nacional	0,60	0,39	0,37	0,55	3,52	-1,29	0,53	0,35	0,18	0,23	-0,12	0,00	...	
Honduras	Nacional	0,09	0,24	0,24	-0,05	0,56	0,70	0,46	0,51	0,18	0,41	0,64	0,45	0,59	
México	Nacional	0,50	0,30	0,52	0,41	1,09	0,58	0,71	-0,32	-0,63	-0,03	0,22	0,28	0,52	
Nicaragua	Nacional	0,35	0,39	0,12	0,23	0,97	1,46	1,10	0,31	-0,06	-0,01	0,87	-0,50	0,42	
Panamá	Nacional	-0,56	0,24	0,08	0,08	0,81	0,24	0,40	0,32	0,24	0,08	1,11	0,55	0,00	
Paraguay	Gran Asunción	0,37	0,83	-0,46	0,46	1,00	-0,09	0,90	0,81	-0,98	0,63	0,09	0,89	-0,35	
Perú	Lima Metropolitana	-0,09	0,12	-0,11	0,32	0,30	0,32	0,28	0,03	0,24	0,25	0,36	0,27	-0,03	
República Dominicana	Nacional	0,11	0,23	1,07	0,10	1,31	0,14	0,86	0,36	0,34	-0,17	0,34	0,22	0,77	
Uruguay	Montevideo	0,23	-0,01	0,06	0,47	0,93	0,56	0,95	0,18	0,16	0,28	1,09	1,20	0,30	
Venezuela	Nacional	2,51	1,87	1,90	1,68	1,71	1,56	2,42	5,20	2,63	1,82	1,42	1,61	1,12	
<i>Variación porcentual acumulada</i>															
Argentina	Gran Buenos Aires	4,99	5,82	6,70	7,69	1,04	2,29	3,46	4,32	5,10	5,87	6,72	7,51	8,29	
Bolivia	Nacional	-0,09	0,22	0,03	0,26	0,17	0,34	0,22	0,31	0,29	0,43	1,05	2,12	2,90	
Brasil	Nacional	3,21	3,50	3,93	4,31	0,75	1,54	2,06	2,65	3,09	3,09	3,10	3,14	3,60	
Colombia	Nacional	2,12	1,98	1,92	2,00	0,69	1,52	1,77	2,25	2,35	2,47	2,42	2,54	2,40	
Costa Rica	Nacional	2,92	3,16	3,00	4,05	1,63	2,32	2,57	2,63	3,16	3,41	3,75	3,95	3,87	
Chile 1/	Nacional	-0,62	-0,62	-1,08	-1,38	0,52	0,80	0,88	1,36	1,72	1,72	2,37	2,27	2,68	
Ecuador	Nacional	3,12	3,37	3,71	4,31	0,83	1,17	1,34	1,86	1,88	1,87	1,89	2,00	2,26	
El Salvador	Nacional	0,00	-0,73	-1,13	-0,19	0,44	0,57	0,89	0,71	0,50	0,96	0,98	0,81	1,11	
Guatemala	Nacional	-0,09	-0,28	-0,23	-0,28	1,29	1,73	2,91	2,81	2,70	3,22	3,61	3,65	3,95	
Haití	Nacional	0,72	1,11	1,48	2,04	3,52	2,18	2,73	3,09	3,27	3,52	3,39	3,39	...	
Honduras	Nacional	2,52	2,76	3,00	2,95	0,56	1,27	1,74	2,26	2,44	2,87	3,52	3,99	4,61	
México	Nacional	2,30	2,61	3,15	3,57	1,09	1,67	2,39	2,07	1,42	1,39	1,61	1,89	2,43	
Nicaragua	Nacional	0,19	0,58	0,70	0,93	0,97	2,44	3,57	3,89	3,83	3,82	4,73	4,20	4,64	
Panamá	Nacional	1,48	1,73	1,81	1,89	0,81	1,05	1,45	1,78	2,02	2,10	3,23	3,80	3,80	
Paraguay	Gran Asunción	1,02	1,86	1,40	1,86	1,00	0,91	1,83	2,65	1,64	2,28	2,37	3,29	2,92	
Perú	Lima Metropolitana	-0,08	0,04	-0,07	0,25	0,30	0,62	0,90	0,93	1,17	1,42	1,79	2,06	2,03	
República Dominicana	Nacional	4,31	4,55	5,66	5,76	1,31	1,45	2,33	2,69	3,04	2,87	3,22	3,45	4,24	
Uruguay	Montevideo	5,36	5,35	5,41	5,90	0,93	1,50	2,46	2,64	2,80	3,09	4,21	5,46	5,77	
Venezuela	Nacional	18,49	20,70	22,99	25,06	1,71	3,30	5,80	11,30	14,23	16,31	17,96	19,85	21,20	
<i>Variación porcentual anual</i>															
Argentina	Gran Buenos Aires	6,15	6,54	7,06	7,69	8,24	9,11	9,66	10,21	10,66	11,00	11,20	11,10	11,09	
Bolivia	Nacional	0,64	0,78	0,46	0,26	0,07	0,31	0,69	1,22	1,38	1,33	2,16	2,60	3,27	
Brasil	Nacional	4,34	4,17	4,22	4,31	4,59	4,83	5,17	5,26	5,22	4,84	4,60	4,49	4,70	
Colombia	Nacional	3,21	2,72	2,37	2,00	2,10	2,09	1,83	1,99	2,07	2,25	2,24	2,31	2,28	
Costa Rica	Nacional	4,83	4,00	2,57	4,05	5,34	5,60	5,84	5,56	6,23	6,31	5,68	5,21	5,00	
Chile 2/	Gran Santiago	-1,08	-1,94	-2,27	-1,38	-1,32	0,26	0,30	0,92	1,50	1,16	2,25	2,62	1,87	
Ecuador	Nacional	3,29	3,50	4,02	4,31	4,44	4,31	3,35	3,21	3,24	3,30	3,40	3,82	3,44	
El Salvador	Nacional	-1,34	-1,60	-1,38	-0,19	0,79	1,04	0,89	0,63	0,14	0,56	0,99	1,01	1,38	
Guatemala	Nacional	0,03	-0,65	-0,61	-0,28	1,43	2,48	3,93	3,75	3,51	4,07	4,12	4,10	3,76	
Haití	Nacional	-4,70	-3,48	-0,79	2,04	6,09	5,18	6,06	6,31	6,43	6,35	6,03	5,37	...	
Honduras	Nacional	3,06	2,66	3,10	2,95	3,58	3,51	3,99	4,16	4,36	4,24	4,16	4,53	5,05	
México	Nacional	4,89	4,50	3,86	3,57	4,46	4,83	4,97	4,27	3,92	3,69	3,64	3,68	3,70	
Nicaragua	Nacional	0,01	0,42	0,46	0,93	1,85	2,74	4,42	4,85	4,67	4,64	6,20	5,34	5,42	
Panamá	Nacional	0,49	0,73	1,39	1,89	3,06	2,96	2,70	2,61	3,19	2,76	3,40	3,63	4,22	
Paraguay	Gran Asunción	2,26	2,82	1,96	1,86	2,79	2,98	4,11	5,54	4,51	4,28	4,67	4,53	3,78	
Perú	Lima Metropolitana	1,20	0,71	0,29	0,25	0,44	0,84	0,76	0,76	1,04	1,64	1,82	2,31	2,37	
República Dominicana	Nacional	-1,57	-0,30	4,18	5,76	6,85	6,68	7,43	7,66	7,90	5,44	5,67	5,01	5,70	
Uruguay	Montevideo	6,89	6,53	6,39	5,90	6,05	6,93	7,12	7,35	7,09	6,19	6,29	6,25	6,32	
Venezuela	Nacional	27,34	26,70	26,18	25,06	24,35	24,71	26,24	30,42	31,23	31,31	30,47	29,68	27,92	

1/ El nuevo Índice de Precios al Consumidor nacional (base 2010=100) rige a partir de enero de 2010, antes el IPC de Gran Santiago.

2/ Las tasas hasta diciembre 2009 corresponden al ámbito de Gran Santiago y a partir de enero 2010 al Índice de Precios al Consumidor nacional.

Fuente: INDEC (Argentina), INE (Bolivia), IBGE (Brasil), DANE (Colombia), BCCR (Costa Rica), INE (Guatemala), BCH (Honduras),

INE (Chile), INEC (Ecuador), DIGESTYC (El Salvador), BANXICO (México), BCN (Nicaragua), BCP (Paraguay),

INEI (Perú), BCRD (República Dominicana), INE (Uruguay), BCV e INE (Venezuela), Banco de la República de Haití y

Contraloría General de la República de Panamá.

8.1.02 Producto Bruto Interno real en América Latina: 2000-2009

Pais	2000	2001	2002	2003	2004	2005	2006	2007	2008	2009 P/
Variación porcentual respecto al año anterior										
Argentina	-0,8	-4,4	-10,9	8,8	9,0	9,2	8,5	8,7	6,8	0,9
Bolivia	2,5	1,7	2,5	2,7	4,2	4,4	4,8	4,6	6,1	3,4
Brasil	4,3	1,3	2,7	1,1	5,7	3,2	4,0	5,7	5,1	-0,2
Colombia	...	1,7	2,5	3,9	5,3	4,7	6,7	6,9	2,7	0,8
Costa Rica	1,8	1,1	2,9	6,4	4,3	5,9	8,8	7,9	2,8	-1,1
Chile	6,0	5,6	4,6	4,6	3,7	-1,5
Ecuador	4,2	4,8	3,4	3,3	8,8	5,7	4,8	2,0	7,2	0,4
El Salvador	2,2	1,7	2,3	2,3	1,9	3,1	4,2	4,3	2,4	-3,5
Guatemala	...	2,4	3,9	2,5	3,2	3,3	5,4	6,3	3,3	0,6
Honduras	...	2,7	3,8	4,5	6,2	6,1	6,6	6,3	4,0	-1,9
México	6,0	-1,0	0,1	1,3	4,0	3,2	4,9	3,3	1,5	-6,5
Nicaragua	4,1	3,0	0,8	2,5	5,3	4,3	4,2	3,1	2,8	-1,5
Panamá	2,7	0,6	2,2	4,2	7,5	7,2	8,5	12,1	10,7	2,4
Paraguay	-3,3	2,1	0,0	3,8	4,1	2,9	4,3	6,8	5,8	-3,8
Perú	3,0	0,2	5,0	4,0	5,0	6,8	7,7	8,9	9,8	0,9
República Dominicana	5,7	1,8	5,8	-0,3	1,3	9,3	10,7	8,5	5,3	3,5
Uruguay	-1,9	-3,8	-7,7	0,8	5,0	7,5	4,3	7,5	8,5	2,9
Venezuela	3,7	3,4	-8,9	-7,8	18,3	10,3	9,9	8,2	4,8	-3,3

Nota: Sobre la base de cifras oficiales expresadas en unidades monetarias constantes de cada país.
Fuente: Bancos Centrales e Institutos de Estadística de América Latina.

8.1.03 Producto Bruto Interno trimestral en América Latina: 2006-2010

Año y trimestre	Argentina	Bolivia	Brasil	Chile	Colombia 1/	Costa Rica	Ecuador	El Salvador	México	Nicaragua	Panamá	Paraguay	Perú	Rep. Dominicana	Uruguay	Venezuela
Variación porcentual respecto al mismo trimestre del año anterior																
2006 I	8,8	4,4	4,4	5,3	5,9	9,5	4,7	4,4	6,0	3,4	7,6	6,3	7,3	12,8	7,0	9,1
II	7,7	3,9	1,9	4,9	5,4	9,6	4,8	4,3	5,0	3,0	7,6	5,4	6,2	12,3	4,1	9,0
III	8,7	5,7	4,7	3,5	7,5	8,0	6,0	4,1	4,9	2,4	9,3	4,7	9,0	11,0	3,7	9,1
IV	8,6	5,2	4,8	4,7	8,0	8,1	3,5	4,0	3,9	7,4	9,4	1,3	8,4	6,9	2,7	12,0
2007 I	8,0	2,5	5,1	5,6	7,4	7,7	2,1	4,3	2,9	5,0	11,5	5,7	8,6	9,2	5,5	8,7
II	8,6	4,1	6,4	5,3	6,5	8,7	-0,4	4,4	2,9	7,0	11,3	5,1	8,6	5,5	6,5	7,8
III	8,8	5,3	6,1	3,5	5,4	7,3	1,0	4,4	3,6	0,9	12,3	8,0	8,9	8,9	8,5	9,0
IV	9,1	6,1	6,7	4,0	8,3	8,1	5,5	4,1	3,9	0,2	13,2	8,2	9,3	10,3	9,1	7,2
2008 I	8,5	6,6	6,3	3,7	5,1	6,5	6,6	3,3	2,6	3,2	10,4	7,3	10,3	5,7	7,6	4,9
II	7,8	6,9	6,5	5,1	4,5	3,6	9,5	3,0	3,0	3,7	13,1	9,2	11,7	9,6	10,0	7,2
III	6,9	7,1	7,1	5,2	3,1	3,1	8,9	2,1	1,6	3,8	9,4	2,6	10,7	-0,6	9,1	3,8
IV	4,1	4,2	0,8	0,7	-1,5	-1,8	4,0	1,3	-1,1	0,6	7,8	4,4	6,4	6,5	7,5	3,5
2009 I	2,0	2,9	-2,1	-2,1	-0,4	-4,5	2,8	-1,7	-7,9	-2,7	3,4	-5,4	1,9	1,0	2,6	0,5
II	-0,8	2,2	-1,6	-4,5	-0,2	-2,5	0,5	-3,5	-10,0	-3,3	2,1	-7,4	-1,2	1,8	1,1	-2,6
III	-0,3	3,6	-1,2	-1,4	0,9	-0,1	-1,2	-4,1	-6,1	0,2	1,2	-2,4	-0,6	3,4	2,8	-4,6
IV	2,6	4,6	4,3	2,1	3,0	3,0	-0,5	-4,9	-2,3	-0,2	5,2	-0,3	3,4	7,5	4,6	-5,8
2010 I	6,8	3	9,0	1,5	4,2	5,7	0,7	-0,3	4,3	4,2	5,8	11,2	6,3	7,5	8,8	-5,2
II	11,8	3,9	8,8	6,5	4,5	3,7	2,7	0,6	7,6	7,8	6,3	12,2	10,1	7,5	10,4	-1,9

Nota: Sobre la base de cifras oficiales expresadas en unidades monetarias constantes de cada país.
1/ En base al valor desestacionalizado.
Fuente: Bancos Centrales e Institutos de Estadística de América Latina.

8.1.04 Evolución de la actividad productiva en América Latina: 2009-2010

Variación % mensual respecto a similar mes del año anterior

Año	Mes	Argen-	Bolivia	Chile	Costa	Ecu-	El Sal-	Guate-	Hondu-	México	Nica-	Panamá	Perú	Para-
		tina			Rica	dor	vador	mala	ras		ragua			guay
		EMAE	IGAE	IMACEC	IMAE	IDEAC	IVAE	IMAE	IMAE	IGAE	IMAE	IMAE	IMPEN	IMAE
2009	Ene	1,6	2,9	-2,1	-5,7	-9,5	-6,7	0,4	-1,0	-9,0	-4,8	2,9	3,2	-4,3
	Feb	2,1	3,6	-3,6	-5,5	-2,5	-10,9	1,1	-4,9	-10,2	-2,1	-0,1	0,3	-8,2
	Mar	2,4	2,4	-0,9	-3,9	-0,5	-5,3	3,7	-0,7	-4,7	-0,8	5,3	2,7	-4,3
	Abr	0,5	1,9	-4,9	-4,8	-0,6	-12,3	1,8	-6,4	-11,8	-12,8	-1,5	-1,6	-8,8
	May	-1,2	0,4	-4,3	-2,3	3,6	-11,0	2,2	-9,9	-10,7	-1,9	-0,3	0,5	-10,7
	Jun	-1,6	4,3	-4,3	0,3	-3,4	-7,8	4,1	-1,3	-7,6	-1,2	4,8	-2,4	-2,3
	Jul	-1,5	2,5	-2,7	0,9	6,1	-9,6	4,2	-3,1	-6,7	-1,3	-2,0	-0,9	0,4
	Ago	0,0	3,7	-0,2	0,0	-18,6	-8,3	2,6	-2,8	-6,9	-2,6	-2,7	-0,2	-1,5
	Set	0,5	4,8	-1,2	1,0	-2,1	-7,7	2,5	-2,9	-5,3	-2,4	1,3	0,1	-6,4
	Oct	0,6	4,0	-0,9	0,2	4,6	-7,1	2,7	-1,5	-5,5	-0,7	2,5	1,3	-1,5
	Nov	2,4	5,0	3,5	6,5	-7,8	-6,6	0,8	-3,6	-1,7	3,4	0,1	3,5	1,2
	Dic	4,8	4,9	3,7	5,1	0,5	-1,6	2,1	0,6	0,5	-1,9	5,4	4,9	-0,7
2010	Ene	5,2	3,1	3,9	4,8	5,5	-1,0	3,0	1,3	2,4	-1,0	1,4	3,7	9,7
	Feb	6,5	2,4	3,4	5,4	22,1	2,3	2,8	0,5	3,9	1,8	5,4	5,7	15,5
	Mar	8,4	4,2	-2,3	7,9	11,7	2,3	3,1	7,4	6,9	7,7	5,8	8,9	15,3
	Abr	10,1	2,6	5,4	4,6	13,7	6,2	1,4	3,9	7,4	4,8	3,8	9,3	12,1
	May	13,4	5,4	7,4	4,1	9,1	3,3	4,6	6,3	8,9	7,2	3,2	9,1	17,7
	Jun	12,0	3,8	6,8	3,1	14,8	0,1	4,0	2,2	6,9	11,8	6,9	11,9	15,2
	Jul	8,1	3,4	7,1	3,0	-7,8	2,7	1,6	0,7	5,1	6,9	6,2	9,0	9,7
	Ago	7,6	3,6	12,6	...	5,0	8,2	9,2	...

EMAE: Estimador Mensual de Actividad Económica.

IMAE: Índice Mensual de Actividad Económica.

IMPEN: Indicador Mensual de la Producción Nacional.

IGAE: Indicador Global de la Actividad Económica.

IDEAC: Índice de Actividad Económica Coyuntural.

IVAE: Índice de Volumen de Actividad Económica.

IMACEC: Indicador Mensual de Actividad Económica.

IMAE: Indicador Mensual de la Actividad Económica del Paraguay.

Fuente: Bancos Centrales e Institutos de Estadística de América Latina.

8.1.05 Comercio exterior en países de América Latina: 2009-2010

País	2009					2010							
	Ago	Set	Oct	Nov	Dic	Ene	Feb	Mar	Abr	May	Jun	Jul	Ago
<i>Exportaciones FOB en millones de US dólares</i>													
Argentina	4 348	4 535	4 806	4 865	4 820	4 423	4 060	4 714	6 222	6 521	6 353	6 004	6 369
Brasil	13 841	13 863	14 082	12 653	14 463	11 305	12 197	15 727	15 161	17 703	17 094	17 673	19 236
Colombia	2 673	2 796	2 949	2 861	3 190	2 913	2 876	3 345	3 491	3 565	3 058	3 155	...
Costa Rica	744	747	792	752	691	725	749	922	790	837	775	757	745
Chile	4 329	4 861	4 747	4 973	5 570	5 900	4 752	5 323	5 351	5 269	5 201	5 792	5 397
Ecuador	1 352	1 204	1 358	1 244	1 452	1 332	1 278	1 505	1 563	1 346	1 447	1 385	1 272
El Salvador	303	298	330	284	295	328	365	391	351	368	382	421	379
Guatemala	556	550	618	538	640	671	626	862	708	748	748	686	627
México	19 566	20 939	22 118	22 364	23 103	19 190	21 303	26 104	24 866	24 803	24 996	23 328	26 916
Nicaragua	119	132	104	95	106	125	141	212	146	162	190	152	153
Paraguay	271	227	266	232	183	225	407	480	416	437	413	368	386
Perú	2 321	2 493	2 524	2 693	2 942	2 442	2 634	2 829	2 644	2 390	3 092	2 964	2 952
Uruguay	488	441	476	427	473	407	401	478	579	650	726	582	...
<i>Importaciones FOB en millones de US dólares</i>													
Argentina	3 255	3 666	3 656	3 651	3 599	3 206	3 456	4 403	4 101	4 574	5 062	5 121	5 315
Brasil	10 788	12 554	12 766	12 042	12 293	11 482	11 807	15 058	13 878	14 256	14 817	16 315	16 802
Colombia 1/	2 542	2 749	2 967	2 826	3 061	2 697	2 793	3 320	3 182	3 184	3 120	3 438	...
Costa Rica 1/	983	940	1 067	1 106	1 055	1 055	953	1 161	1 128	1 108	1 115	1 222	1 126
Chile	3 268	3 267	3 821	3 831	3 890	3 884	3 566	4 212	4 236	4 740	4 244	4 776	4 867
Ecuador	1 088	1 249	1 275	1 285	1 430	1 316	1 166	1 450	1 486	1 484	1 507	1 643	1 810
El Salvador 1/	554	588	626	681	608	650	622	716	728	681	792	733	684
Guatemala 1/	936	919	1 125	973	1 088	924	990	1 142	1 168	1 131	1 171	1 240	1 189
México	20 234	21 818	21 881	22 493	23 185	19 634	20 880	25 711	24 764	24 624	25 337	24 364	27 615
Nicaragua	268	252	299	278	308	308	272	318	302	335	326	363	328
Paraguay	571	574	670	655	685	630	634	706	702	755	744	755	851
Perú	1 738	1 843	1 951	2 015	2 006	2 074	1 873	2 387	2 224	2 096	2 289	2 519	2 582
Uruguay 1/	645	569	594	612	673	513	459	784	629	670	747	672	654

1/ Series a valores CIF.

Fuente: Bancos Centrales e Institutos de Estadística de América Latina.

8.1.06 Tipo de cambio en países de América Latina: 2009-2010

País	2009				2010								
	Set	Oct	Nov	Dic	Ene	Feb	Mar	Abr	May	Jun	Jul	Ago	Set
	<i>Tipo de cambio promedio del periodo (unidades monetarias por US dólar)</i>												
Argentina - Peso	3,85	3,83	3,81	3,83	3,87	3,92	3,90	3,90	3,94	4,01	4,00	4,01	4,01
Bolivia - Boliviano	7,02	7,02	7,02	7,02	7,02	7,02	7,02	7,02	7,02	7,02	7,02	7,02	7,02
Brasil - Real	1,82	1,74	1,73	1,75	1,78	1,84	1,79	1,76	1,81	1,81	1,77	1,76	1,72
Colombia - Peso	1 975,73	1 905,14	1 974,15	2 019,48	1 978,16	1 950,12	1 908,70	1 940,31	1 985,27	1 925,90	1 873,66	1 819,44	1 803,72
Costa Rica - Colón	586,91	582,35	567,34	567,99	564,30	553,63	537,67	516,37	527,66	535,12	523,97	511,99	510,18
Chile - Peso	549,18	545,26	505,70	502,79	501,73	531,92	522,89	520,14	534,14	537,60	530,15	508,24	493,50
Guatemala - Quetzal	8,32	8,35	8,30	8,33	8,37	8,14	8,02	8,01	8,00	8,01	8,00	8,02	8,07
Honduras - Lempiras	19,03	19,03	19,03	19,03	19,03	19,03	19,03	19,03	19,03	19,03	19,03	19,03	19,03
México - Peso	13,42	13,23	13,10	12,86	12,83	12,93	12,57	12,23	12,76	12,75	12,81	12,77	12,80
Nicaragua - Córdoba	20,55	20,67	20,71	20,80	20,89	20,97	21,05	21,14	21,22	21,31	21,40	21,49	21,57
Paraguay - Guaraní	4 930,00	4 876,00	4 829,76	4 653,50	4 679,75	4 705,49	4 698,65	4 706,20	4 733,55	4 756,70	4 760,10	4 759,16	4 789,99
Perú - Nuevo Sol	2,91	2,87	2,88	2,88	2,86	2,85	2,84	2,84	2,85	2,84	2,82	2,80	2,79
República Dominicana - Peso	36,09	36,13	36,13	36,12	36,15	36,23	36,30	36,46	36,75	36,75	36,84	36,94	37,17
Uruguay - Peso	21,94	20,82	20,46	19,70	19,59	19,77	19,61	19,35	19,26	20,46	21,09	20,86	20,56
Venezuela - Bolívar	2,15	2,15	2,15	2,15	2,50	2,60	2,60	2,60	2,60	2,60	2,60	2,60	2,60

Fuente: Bancos Centrales de América Latina.

8.1.07 Índice bursátil de las principales Bolsas de Valores de América Latina: 2009-2010

País	2009				2010								
	Set	Oct	Nov	Dic	Ene	Feb	Mar	Abr	May	Jun	Jul	Ago	Set
	<i>Variación porcentual mensual</i>												
Argentina													
Buenos Aires Merval	16,5	2,0	1,5	8,1	-1,0	-3,4	6,9	1,0	-8,0	-0,8	9,6	-2,4	13,1
Brasil													
Sao Paulo IBOVESPA	8,9	0,0	8,9	2,3	-4,6	1,7	5,8	-4,0	-6,6	-3,3	10,8	-3,5	6,6
Colombia													
Colombia IGBC	6,2	-5,1	5,2	3,2	-0,4	1,5	3,4	3,3	-2,2	1,7	6,7	6,2	4,3
Chile													
Santiago IGPA	5,3	-1,4	-1,8	8,2	5,8	1,1	-0,8	2,2	0,5	4,0	7,7	4,6	5,3
México													
México IPC	3,9	-2,0	8,1	3,8	-5,4	4,1	5,2	-1,7	-2,0	-2,8	3,7	-1,9	5,2
Perú													
Lima IGBVL	8,5	-6,1	-0,6	0,3	1,9	-3,0	8,0	4,7	-8,6	-3,5	2,1	6,2	17,9
Lima ISBVL	8,7	-8,0	1,1	-1,6	1,2	-3,4	5,1	2,2	-8,3	-4,0	3,4	6,3	14,2
Venezuela													
Caracas IBC	-0,4	0,9	5,0	3,2	7,7	-5,3	3,9	5,1	1,3	4,9	-1,7	1,1	...
	<i>Variación porcentual acumulada</i>												
Argentina													
Buenos Aires Merval	92,2	96,0	98,9	115,0	-1,0	-4,3	2,3	3,3	-5,0	-5,8	3,2	0,7	13,9
Brasil													
Sao Paulo IBOVESPA	63,8	63,9	78,5	82,7	-4,6	-3,0	2,6	-1,5	-8,1	-11,2	-1,6	-5,0	1,2
Colombia													
Colombia IGBC	48,9	41,4	48,7	53,5	-0,4	1,1	4,4	7,8	5,5	7,3	14,5	21,6	26,8
Chile													
Santiago IGPA	40,2	38,2	35,8	46,9	5,8	7,0	6,1	8,5	9,0	13,3	22,0	27,7	34,4
México													
México IPC	30,6	28,0	38,3	43,5	-5,4	-1,5	3,6	1,8	-0,3	-3,0	0,6	-1,4	3,8
Perú													
Lima IGBVL	114,9	101,6	100,4	101,0	1,9	-1,2	6,8	11,8	2,3	-1,3	0,8	7,0	26,1
Lima ISBVL	109,5	92,8	95,0	91,9	1,2	-2,2	2,7	5,0	-3,7	-7,5	-4,4	1,7	16,1
Venezuela													
Caracas IBC	43,4	44,7	52,0	57,0	7,7	2,0	5,9	11,3	12,8	18,3	16,3	17,6	...

Fuente: Bolsa de Valores de Lima, Federación Interamericana de Bolsas de Valores.

8.2 .- Economía Mundial

8.2.01 Producto Bruto Interno real en los países industrializados y en la Unión Europea: 2008-2010

País	Variación porcentual respecto al mismo trimestre del año anterior							Variación porcentual respecto al trimestre anterior								
	2008		2009				2010		2008		2009				2010	
	III	IV	I	II	III	IV	I	III	IV	I	II	III	IV	I	II	
Estados Unidos de América	-0,3	-2,8	-3,8	-4,1	-2,7	0,2	2,4	3,0	-1,0	-1,7	-1,2	-0,2	0,4	1,2	0,9	0,4
Canadá	0,4	-0,9	-2,5	-3,2	-3,1	-1,1	2,2	3,4	0,1	-0,8	-1,8	-0,7	0,2	1,2	1,4	0,5
Japón	-1,3	-4,3	-8,7	-5,9	-4,8	-1,4	4,4	2,4	-1,2	-2,7	-4,4	2,3	-0,1	0,9	1,2	0,4
Unión Europea (27 países) 1/	0,3	-2,1	-5,1	-5,1	-4,3	-2,2	0,7	2,0	-0,5	-1,9	-2,5	-0,3	0,3	0,2	0,4	1,0
Zona Euro (16 países) 2/	0,1	-2,1	-5,2	-4,9	-4,0	-2,0	0,8	1,9	-0,5	-1,8	-2,5	-0,1	0,4	0,2	0,3	1,0
1 Alemania	0,5	-2,0	-6,6	-5,5	-4,4	-2,0	2,0	3,7	-0,4	-2,2	-3,4	0,5	0,7	0,3	0,5	2,2
2 Austria	2,2	-0,4	-3,9	-5,1	-4,0	-2,1	0,2	2,3	-0,6	-1,5	-2,3	-0,8	0,6	0,4	0,0	1,2
3 Bélgica	1,1	-1,3	-3,7	-4,1	-2,7	-0,1	1,6	2,4	-0,4	-2,2	-1,7	0,1	1,0	0,4	0,0	0,9
4 Chipre	3,4	2,0	0,2	-1,8	-2,6	-2,7	-1,7	0,0	0,1	-0,3	-0,8	-0,9	-0,6	-0,3	0,3	0,4
5 Eslovaquia	6,8	1,2	-4,5	-5,1	-5,2	-3,9	4,6	5,0	1,2	0,4	-7,4	0,8	1,2	1,7	0,8	1,2
6 Eslovenia	3,4	-0,8	-8,4	-9,5	-9,4	-6,1	-0,1	1,5	0,2	-3,3	-6,1	-0,6	0,4	0,1	-0,1	1,1
7 España	0,3	-1,4	-3,5	-4,4	-3,9	-3,0	-1,3	-0,1	-0,8	-1,1	-1,6	-1,1	-0,3	-0,2	0,1	0,2
8 Finlandia	1,0	-3,0	-8,8	-9,8	-8,4	-5,2	0,6	3,4	-0,5	-3,1	-5,7	-0,8	1,1	0,3	0,1	1,9
9 Francia	-0,2	-2,0	-3,9	-3,1	-2,7	-0,5	1,2	1,7	-0,2	-1,6	-1,5	0,1	0,3	0,6	0,2	0,7
10 Grecia	1,9	0,7	-1,0	-1,9	-2,5	-2,5	-2,3	-3,7	0,1	-0,7	-1,0	-0,3	-0,5	-0,8	-0,8	-1,8
11 Irlanda	-1,6	-9,1	-9,2	-7,7	-7,7	-5,6	-0,7	-1,8	-0,3	-4,6	-2,8	-0,1	-0,3	-2,5	2,2	-1,2
12 Italia	-1,8	-3,3	-6,5	-6,2	-4,7	-2,8	0,5	1,3	-1,1	-2,0	-2,9	-0,3	0,4	-0,1	0,4	0,5
13 Luxemburgo	1,4	-4,4	-5,3	-8,0	-3,3	2,1	2,9	5,3	-1,5	-4,1	0,0	-2,6	3,5	1,3	0,8	-0,3
14 Malta	3,0	0,7	-2,3	-3,3	-2,2	0,1	3,5	3,7	0,0	-1,4	-1,9	-0,1	1,2	1,0	1,4	0,1
15 Países Bajos	1,6	-1,0	-4,0	-5,0	-4,2	-2,4	0,5	2,7	-0,4	-1,2	-2,3	-1,2	0,6	0,6	0,5	1,0
16 Portugal	0,3	-2,0	-3,8	-3,1	-2,3	-1,0	1,8	1,5	-0,7	-1,4	-1,8	0,6	0,3	-0,1	1,1	0,3
17 Bulgaria	6,5	4,8	-3,3	-4,6	-6,0	-6,7	-0,8	-0,3	1,4	0,6	-6,3	0,0	-0,1	-0,2	-0,5	0,5
18 Dinamarca	-0,7	-3,5	-3,9	-6,9	-5,3	-2,9	-0,4	3,8	-0,7	-2,2	-1,8	-2,4	1,1	0,2	0,7	1,7
19 Estonia	-5,5	-11,2	-14,2	-16,5	-15,4	-9,0	-2,7	3,0	-2,7	-5,7	-5,6	-3,7	-1,4	1,4	1,1	1,9
20 Hungría	0,3	-2,3	-6,1	-7,1	-6,7	-4,7	-1,2	0,1	-0,9	-2,1	-2,9	-1,3	-0,6	0,0	0,6	0,0
21 Letonia	-5,3	-10,2	-18,1	-17,5	-19,3	-16,8	-5,1	-2,9	-1,1	-4,2	-11,6	-1,5	-3,2	-1,2	0,9	0,8
22 Lituania	1,2	-2,2	-15,8	-15,6	-14,6	-12,9	-2,9	0,6	-0,9	-1,7	-13,1	-0,4	0,3	0,3	-3,1	3,2
23 Polonia	5,2	2,6	1,6	1,3	1,3	2,9	3,1	3,8	0,7	-0,3	0,4	0,5	0,7	1,2	0,7	1,1
24 Reino Unido	-0,4	-2,7	-5,5	-6,0	-5,4	-3,0	-0,3	1,7	-0,9	-2,1	-2,3	-0,8	-0,3	0,4	0,4	1,2
25 República Checa	2,2	0,5	-3,6	-4,7	-4,4	-3,2	1,0	2,4	0,2	-0,7	-3,8	-0,5	0,5	0,5	0,4	0,9
26 Rumania	8,3	2,6	-5,2	-8,0	-7,6	-6,9	-3,2	-1,5	-0,4	-2,2	-4,1	-1,5	0,1	-1,5	-0,3	0,3
27 Suecia	0,2	-4,9	-6,6	-6,2	-5,9	-1,5	2,8	4,5	0,1	-3,9	-2,7	0,3	0,5	0,6	1,5	1,9
OCDE 3/	0,1	-2,5	-5,0	-4,6	-3,4	-0,6	2,4	3,1	-0,7	-2,0	-2,2	0,2	0,6	0,8	0,7	0,9
Grupo 7 (G7) 4/	-0,4	-2,8	-5,1	-4,7	-3,6	-0,8	2,2	2,7	-0,9	-1,9	-2,2	0,2	0,3	0,9	0,8	0,7
Australia	2,3	0,9	0,6	0,9	0,8	2,6	2,6	3,3	0,4	-0,7	0,7	0,5	0,3	1,0	0,7	1,2
Islandia	-1,8	-0,3	-4,4	-4,4	-10,6	-7,6	-6,5	-8,6	2,4	-3,6	-2,4	-0,8	-4,2	-0,3	-1,2	-3,1
Corea del Sur	3,1	-3,2	-4,1	-2,1	1,1	6,1	8,1	7,1	-0,1	-4,5	0,2	2,4	3,2	0,2	2,1	1,4
Nueva Zelanda	-0,7	-2,6	-3,2	-2,5	-1,6	0,5	1,9	1,9	-0,6	-1,1	-0,9	0,1	0,2	1,0	0,5	0,2
Noruega	-0,2	-1,1	-0,7	-2,2	-1,1	-1,1	-0,4	0,9	-0,7	0,2	-0,5	-1,1	0,4	0,1	0,2	0,1
Suiza	1,4	-0,6	-2,3	-3,3	-1,9	-0,1	1,9	3,4	-0,7	-1,1	-1,0	-0,6	0,7	0,7	1,0	0,9
Turquía	0,9	-6,6	-12,8	-7,2	-3,1	4,5	11,1	10,0	-0,6	-5,6	-5,5	4,7	3,7	1,8	0,4	3,7
China	9,0	6,8	6,2	7,9	9,1	10,7	11,9	10,3
India	6,6	3,3	3,9	5,1	6,2	7,5	11,3	...	0,8	0,8	1,5	2,0	1,8	2,1	5,0	...
Indonesia	6,3	5,3	4,6	4,1	4,1	5,4	5,7	6,2	1,5	0,2	1,1	1,3	1,5	1,5	1,3	1,7
Sudáfrica	3,7	2,1	-0,4	-2,5	-2,6	-1,6	1,4	3,0	0,3	-0,2	-1,9	-0,7	0,2	0,8	1,1	0,8

País	Variación porcentual trimestral anualizada							
	2008		2009				2010	
	III	IV	I	II	III	IV	I	II
Estados Unidos de América	-4,0	-6,8	-4,9	-0,7	1,6	5,0	3,7	1,7

1/ El 1ro. de enero de 2007, Bulgaria y Rumania se incorporaron a la Unión Europea, constituida desde esa fecha por 27 Estados miembros.

2/ Zona Euro o Unión Monetaria: Alemania, Austria, Bélgica, España, Finlandia, Francia, Países Bajos, Irlanda, Italia, Luxemburgo, Portugal, se incorporó Grecia en 2001, Eslovenia en enero de 2007, Chipre y Malta en enero de 2008 y Eslovaquia en enero de 2009.

3/ Organización para la Cooperación y el Desarrollo Económico (OCDE) - 32 países miembros: Australia, Alemania, Austria, Bélgica, Canadá, Chile, República Checa, Dinamarca, Eslovenia, Estados Unidos de América, Finlandia, Francia, Grecia, Hungría, Islandia, Irlanda, Italia, Japón, Corea del Sur, Luxemburgo, México, Países Bajos, Nueva Zelanda, Noruega, Polonia, Portugal, República de Eslovaquia, España, Suecia, Suiza, Turquía y Reino Unido.

4/ El Grupo de los 7 está conformado por: Alemania, Canadá, Estados Unidos de América, Francia, Italia, Japón y Reino Unido.

Fuente: Department of Commerce (Estados Unidos de América), Economic and Social Research Institute (Japón), Statistical Office of the European Communities (EUROSTAT), Organisation for Economic Cooperation and Development (OECD), National Bureau of Statistics of China.

8.2.02 Inflación en los países industrializados y en la Unión Europea: 2009-2010

País	2009				2010								
	Set	Oct	Nov	Dic	Ene	Feb	Mar	Abr	May	Jun	Jul	Ago	Set
	<i>Variación porcentual respecto a similar mes del año anterior</i>												
Estados Unidos de América	-1,3	-0,2	1,8	2,7	2,6	2,1	2,3	2,2	2,0	1,1	1,2	1,1	1,1
Canadá	-0,9	0,1	1,0	1,3	1,9	1,6	1,4	1,8	1,4	1,0	1,8	1,7	...
Japón	-2,2	-2,5	-1,9	-1,7	-1,3	-1,1	-1,1	-1,2	-0,9	-0,7	-0,9	-0,9	...
Unión Europea (27 países) 1/	0,3	0,5	1,0	1,5	1,7	1,5	1,9	2,1	2,0	1,9	2,1	2,0	2,2
Zona Euro (16 países) 2/	-0,3	-0,1	0,5	0,9	1,0	0,9	1,4	1,5	1,6	1,4	1,7	1,6	1,8
1 Alemania	-0,5	-0,1	0,3	0,8	0,8	0,5	1,2	1,0	1,2	0,8	1,2	1,0	1,3
2 Austria	0,0	0,1	0,6	1,1	1,2	0,9	1,8	1,8	1,7	1,8	1,7	1,6	1,8
3 Bélgica	-1,0	-0,9	0,0	0,3	0,8	0,8	1,9	2,1	2,5	2,7	2,4	2,4	2,9
4 Chipre	-1,2	-1,0	1,0	1,6	2,5	2,8	2,3	2,5	1,8	2,1	2,7	3,4	3,6
5 Eslovaquia	0,0	-0,1	0,0	0,0	-0,2	-0,2	0,3	0,7	0,7	0,7	1,0	1,1	1,1
6 Eslovenia	0,0	0,2	1,8	2,1	1,8	1,6	1,8	2,7	2,4	2,1	2,3	2,4	2,1
7 España	-0,9	-0,6	0,4	0,9	1,1	0,9	1,5	1,6	1,8	1,5	1,9	1,8	2,1
8 Finlandia	1,1	0,6	1,3	1,8	1,6	1,3	1,5	1,6	1,4	1,3	1,3	1,3	1,4
9 Francia	-0,4	-0,2	0,5	1,0	1,2	1,4	1,7	1,9	1,9	1,7	1,9	1,6	1,8
10 Grecia	0,7	1,2	2,1	2,6	2,3	2,9	3,9	4,7	5,3	5,2	5,5	5,6	5,7
11 Irlanda	-3,0	-2,8	-2,8	-2,6	-2,4	-2,4	-2,4	-2,5	-1,9	-2,0	-1,2	-1,2	-1,0
12 Italia	0,4	0,3	0,8	1,1	1,3	1,1	1,4	1,6	1,6	1,5	1,8	1,8	1,6
13 Luxemburgo	-0,4	-0,2	1,7	2,5	3,0	2,3	3,2	3,1	3,1	2,3	2,9	2,5	2,6
14 Malta	0,8	-0,5	-0,1	-0,4	1,2	0,7	0,6	0,8	1,8	1,8	2,5	3,0	2,4
15 Países Bajos	0,0	0,4	0,7	0,7	0,4	0,3	0,7	0,6	0,4	0,2	1,3	1,2	1,4
16 Portugal	-1,8	-1,6	-0,8	-0,1	0,1	0,2	0,6	0,7	1,1	1,1	1,9	2,0	2,0
17 Bulgaria	0,2	0,3	0,9	1,6	1,8	1,7	2,4	3,0	3,0	2,5	3,2	3,2	3,6
18 Dinamarca	0,5	0,6	0,9	1,2	1,9	1,8	2,1	2,4	1,9	1,7	2,1	2,3	2,5
19 Estonia	-1,7	-2,1	-2,1	-1,9	-1,0	-0,3	1,4	2,5	2,8	3,4	2,8	2,8	3,8
20 Hungría	4,8	4,2	5,2	5,4	6,2	5,6	5,7	5,7	4,9	5,0	3,6	3,6	3,7
21 Letonia	0,1	-1,2	-1,4	-1,4	-3,3	-4,3	-4,0	-2,8	-2,4	-1,6	-0,7	-0,4	0,3
22 Lituania	2,3	1,0	1,3	1,2	-0,3	-0,6	-0,4	0,2	0,5	0,9	1,7	1,8	1,8
23 Polonia	4,0	3,8	3,8	3,8	3,9	3,4	2,9	2,7	2,3	2,4	1,9	1,9	2,5
24 Reino Unido	1,1	1,5	1,9	2,9	3,5	3,0	3,4	3,7	3,4	3,2	3,1	3,1	3,1
25 República Checa	-0,3	-0,6	0,2	0,5	0,4	0,4	0,4	0,9	1,0	1,0	1,6	1,5	1,8
26 Rumania	4,9	4,3	4,6	4,7	5,2	4,5	4,2	4,2	4,4	4,3	7,1	7,6	7,7
27 Suecia	1,4	1,8	2,4	2,8	2,7	2,8	2,5	2,1	1,9	1,6	1,4	1,1	1,5
OCDE 3/	-0,3	0,2	1,3	1,9	2,1	1,9	2,1	2,1	2,0	1,5	1,6	1,6	...
Grupo 7 (G7) 4/	-1,0	-0,3	1,0	1,7	1,8	1,5	1,7	1,7	1,6	1,0	1,2	1,1	...
Islandia	10,8	9,7	8,7	7,5	6,6	7,3	8,5	8,3	7,5	5,7	4,9	4,6	3,7
Corea del Sur	2,2	2,0	2,4	2,8	3,1	2,7	2,3	2,6	2,7	2,6	2,6	2,6	3,6
Noruega	1,2	0,6	1,5	2,0	2,5	3,0	3,4	3,3	2,5	1,9	1,9	1,9	1,7
Suiza	-0,9	-0,8	0,0	0,3	1,0	0,9	1,4	1,4	1,1	0,5	0,4	0,3	0,3
Turquía	5,3	5,1	5,5	6,5	8,2	10,1	9,6	10,2	9,1	8,4	7,6	8,3	9,2
China	-0,8	-0,6	0,5	1,7	1,4	2,6	2,2	2,6	2,8	2,7
India	11,6	11,5	13,5	15,0	16,2	14,9	14,9	13,3	13,9	13,7	11,3	9,9	...
Indonesia	2,8	2,6	2,4	2,8	3,7	3,8	3,4	3,9	4,2	5,0	6,2	6,4	5,8
Israel	2,8	2,9	3,8	3,9	3,8	3,6	3,2	3,0	3,0	2,4	1,8	1,8	...
Rusia	10,7	9,7	9,1	8,8	8,0	7,2	6,5	6,1	6,0	5,8	5,5	6,1	...
Sudáfrica	6,1	5,7	5,6	6,0	5,9	5,4	4,8	4,4	4,3	4,0	3,5	3,4	...

1/ El 1ro. de enero de 2007, Bulgaria y Rumania se incorporaron a la Unión Europea, constituida desde esa fecha por 27 Estados miembros.

2/ Zona Euro o Unión Monetaria: Alemania, Austria, Bélgica, España, Finlandia, Francia, Países Bajos, Irlanda, Italia, Luxemburgo, Portugal, se incorporó Grecia en 2001, Eslovenia en enero de 2007, Chipre y Malta en enero de 2008 y Eslovaquia en enero de 2009.

3/ Organización para la Cooperación y el Desarrollo Económico (OCDE) - 32 países miembros: Australia, Alemania, Austria, Bélgica, Canadá, Chile, República Checa, Dinamarca, Eslovenia, Estados Unidos de América, Finlandia, Francia, Grecia, Hungría, Islandia, Irlanda, Italia, Japón, Corea del Sur, Luxemburgo, México, Países Bajos, Nueva Zelanda, Noruega, Polonia, Portugal, República de Eslovaquia, España, Suecia, Suiza, Turquía y Reino Unido.

4/ El Grupo de los 7 está conformado por: Alemania, Canadá, Estados Unidos de América, Francia, Italia, Japón y Reino Unido.

Fuente: Fuente: Department of Commerce (Estados Unidos de América), Statistics Bureau (Japón), Statistical Office of the European Communities (EUROSTAT), Organisation for Economic Cooperation and Development (OECD).

8.2.03 Tasa de desempleo en los países industrializados y en la Unión Europea: 2009-2010

País	2009					2010							
	Ago	Set	Oct	Nov	Dic	Ene	Feb	Mar	Abr	May	Jun	Jul	Ago
	<i>Porcentaje en base a cifras desestacionalizadas</i>												
Estados Unidos de América	9,7	9,8	10,1	10,0	10,0	9,7	9,7	9,7	9,9	9,7	9,5	9,5	9,6
Canadá	8,7	8,3	8,4	8,4	8,4	8,3	8,2	8,2	8,1	8,1	7,9	8,0	8,1
Japón	5,4	5,3	5,2	5,3	5,2	4,9	4,9	5,0	5,1	5,2	5,3	5,2	5,1
Unión Europea (27 países) 1/	9,2	9,3	9,4	9,4	9,4	9,5	9,6	9,6	9,6	9,6	9,6	9,6	9,6
Zona Euro (16 países) 2/	9,7	9,8	9,8	9,9	9,9	9,9	9,9	10,0	10,0	10,1	10,1	10,1	10,1
1 Alemania	7,6	7,6	7,5	7,5	7,4	7,3	7,3	7,2	7,0	7,0	6,9	6,9	6,8
2 Austria	5,2	5,1	4,9	4,8	4,7	4,6	4,5	4,5	4,6	4,6	4,5	4,3	4,3
3 Bélgica	8,1	8,1	8,0	8,0	8,2	8,3	8,4	8,4	8,5	8,5	8,6	8,7	8,7
4 Chipre	5,7	6,0	6,1	6,2	6,2	6,3	6,4	6,7	6,9	7,1	7,2	7,1	7,2
5 Eslovaquia	12,7	13,3	13,8	14,2	14,3	14,5	14,6	14,6	14,5	14,4	14,4	14,5	14,6
6 Eslovenia	6,4	6,4	6,5	6,4	6,5	6,6	6,7	6,9	7,2	7,3	7,3	7,2	7,3
7 España	18,7	19,0	19,0	19,0	19,0	19,1	19,2	19,5	19,7	20,0	20,2	20,3	20,5
8 Finlandia	8,6	8,6	8,7	8,7	8,8	8,8	8,7	8,7	8,6	8,6	8,5	8,5	8,5
9 Francia	9,6	9,7	9,8	9,8	9,8	9,9	9,9	9,8	9,8	9,9	9,9	10,0	10,1
10 Grecia	9,7	9,7	10,2	10,2	10,2	11,1	11,1	11,1	12,2	12,2	12,2
11 Irlanda	12,5	12,9	13,0	13,1	12,9	12,8	12,8	12,9	13,2	13,6	13,7	13,8	13,9
12 Italia	7,9	8,1	8,3	8,3	8,4	8,3	8,4	8,6	8,6	8,6	8,4	8,4	8,2
13 Luxemburgo	5,1	5,0	4,9	4,9	4,9	4,8	4,9	4,9	4,9	4,9	4,9	5,0	5,0
14 Malta	7,2	7,2	7,0	7,1	7,2	7,0	7,1	6,9	6,9	6,7	6,5	6,4	6,2
15 Países Bajos	3,9	4,0	4,1	4,2	4,4	4,5	4,5	4,5	4,5	4,5	4,5	4,6	4,5
16 Portugal	10,2	10,2	10,2	10,2	10,2	10,4	10,4	10,7	10,9	11,0	11,0	10,8	10,7
17 Bulgaria	7,0	7,4	7,7	8,2	8,6	8,9	9,4	9,7	9,9	10,0	10,1	10,1	10,1
18 Dinamarca	6,1	6,5	6,9	7,2	7,2	7,1	7,1	7,3	7,4	7,3	7,3	7,0	6,9
19 Estonia	15,3	15,3	15,6	15,6	15,6	19,0	19,0	19,0	18,6	18,6	18,6
20 Hungría	10,5	10,6	10,6	10,6	10,7	11,2	11,3	11,5	11,4	11,2	11,3	11,1	10,9
21 Letonia	18,6	18,6	19,9	19,9	19,9	20,0	20,0	20,0	19,5	19,5	19,5
22 Lituania	14,4	14,4	15,9	15,9	15,9	17,2	17,2	17,2	18,2	18,2	18,2
23 Polonia	8,5	8,6	8,7	8,8	9,1	9,5	9,7	9,8	9,7	9,6	9,5	9,4	9,4
24 Reino Unido	7,8	7,9	7,8	7,8	7,8	7,9	7,9	7,8	7,8	7,8	7,8	7,7	...
25 República Checa	7,3	7,4	7,3	7,4	7,5	7,7	7,8	7,8	7,5	7,3	7,1	7,0	7,0
26 Rumania	7,2	7,2	7,6	7,6	7,6	7,3	7,3	7,3	7,1	7,1	7,1
27 Suecia	8,8	8,7	8,7	8,7	8,9	8,9	8,8	8,5	9,0	8,7	8,1	8,5	8,2
OCDE 3/	8,6	8,7	8,8	8,7	8,7	8,7	8,6	8,6	8,7	8,6	8,6	8,6	8,5
Grupo 7 (G7) 4/	8,3	8,4	8,5	8,5	8,4	8,2	8,2	8,3	8,3	8,3	8,2	8,2	8,2
Australia	5,8	5,7	5,8	5,6	5,5	5,3	5,3	5,4	5,4	5,2	5,1	5,3	5,1
Croacia	9,4	9,7	9,4	9,7	9,9	10,4	10,6	10,7	11,5	11,6	11,9	12,1	12,4
Corea del Sur	3,7	3,6	3,5	3,6	3,6	4,8	4,4	3,8	3,7	3,2	3,5	3,7	3,4
Noruega	3,2	3,2	3,3	3,3	3,4	3,4	3,5	3,5	3,6	3,6	3,5	3,3	...
Turquía	13,0	12,7	12,3	11,8	11,6	11,6	11,3	11,2	10,7	10,7	10,5

1/ El 1ro. de enero de 2007, Bulgaria y Rumania se incorporaron a la Unión Europea, constituida desde esa fecha por 27 Estados miembros.

2/ Zona Euro o Unión Monetaria: Alemania, Austria, Bélgica, España, Finlandia, Francia, Países Bajos, Irlanda, Italia, Luxemburgo, Portugal, se incorporó Grecia en 2001, Eslovenia en enero de 2007, Chipre y Malta en enero de 2008 y Eslovaquia en enero de 2009.

3/ Organización para la Cooperación y el Desarrollo Económico (OCDE) - 32 países miembros: Australia, Alemania, Austria, Bélgica, Canadá, Chile, República Checa, Dinamarca, Eslovenia, Estados Unidos de América, Finlandia, Francia, Grecia, Hungría, Islandia, Irlanda, Italia, Japón, Corea del Sur, Luxemburgo, México, Países Bajos, Nueva Zelanda, Noruega, Polonia, Portugal, República de Eslovaquia, España, Suecia, Suiza, Turquía y Reino Unido.

4/ El Grupo de los 7 está conformado por: Alemania, Canadá, Estados Unidos de América, Francia, Italia, Japón y Reino Unido.

Fuente: Bureau of Labor Statistics (Estados Unidos de América), Statistics Bureau & Statistics Center (Japón), European Communities (EUROSTAT), Organisation for Economic Cooperation and Development (OECD).

PERÚ INFORME ECONÓMICO MENSUAL AGOSTO 2010

DIRECCIÓN Y SUPERVISIÓN:

DIRECTOR TÉCNICO

Econ. JOSÉ GARCÍA ZANABRIA

DIRECTORA ADJUNTA

Lic. LILIA MONTOYA SÁNCHEZ

DIRECCIÓN EJECUTIVA DE INDICADORES DE PRODUCCIÓN

EJECUCIÓN:

DIRECTORA EJECUTIVA

Mg. ELSA JÁUREGUI LAVERIANO

DIRECTORA

Econ. MARILÚ CUETO MAZA

INVESTIGADORES:

Econ. FERNANDO BELLIDO GUTIERREZ

Econ. ABRAHAM DÍAZ CAYCHO

Econ. JUAN ALEJANDRO ESTRADA TRAVI

Econ. AUGUSTA JÁUREGUI TAIPE

Econ. GLORIA VARGAS MAYO

Econ. PILAR RONQUILLO GERVACIO

Econ. FLAVIANO PACHAS JAVIER

Econ. PEDRO TRUJILLO ESPINOZA

DIAGRAMACIÓN Y EDICIÓN:

Centro de Edición del INEI